

# RAPORT PRIVIND CERCETĂRILE ARHEOLOGICE EFECTUATE ÎN SATUL MICEȘTI, JUDEȚUL CLUJ

I. *Istoricul cercetărilor.* La aproximativ 18 km nord-vest de municipiul Turda se află satul Micești, (comuna Tureni), în hotarul căruia (pl. I), la sfârșitul secolului trecut și începutul secolului nostru, Téglás István a identificat în locul numit "La cărămidă" ruinele unei clădiri romane din piatră<sup>1</sup>. Tot aici a descoperit material arheologic constând din: fragmente arhitectonice (capiteluri, fusuri și baze de coloană, plăci de marmură, reliefuri), monete, vase, țigle și cărămizi ștampilate<sup>2</sup>. În urma unor periegeze prin împrejurimi, a recoltat un topor de piatră, unul de bronz și fragmente ceramice aparținând altor epoci decât cea romană<sup>3</sup>. În anul 1933 localnicii au descoperit, în același loc, un sarcofag de piatră amintit de C. Daicoviciu într-o notiță arheologică<sup>4</sup>; cercetătorul I.I. Russu a recuperat o inscripție dedicată zeului Volkanus Augustus, fără a putea afla exact proveniența ei<sup>5</sup>. Zona a fost străbătută de St. Ferenczi, care și-a publicat observațiile în contextul mai larg al problematicii *limes*-ului Daciei<sup>6</sup>. În 1986 cercetări de suprafață a efectuat Gh. Lazarovici<sup>7</sup>.

II. *Cadrul geografic.* Situl arheologic care a constituit obiectul cercetărilor noastre în vara anului 1987 se află situat pe o terasă înaltă (160 x 80 m), pe marginea stîngă a văii pîrului Mîcuș, abruptă spre SE—SV și mai deschisă spre NV—NE, unde este mărginită de un deal care a avut un rol strategic în al doilea război mondial. Partea mai puțin abruptă dinspre sud-est este plină cu fragmente ceramice, vizibile într-un sol galben, erodat la suprafață. Întreaga arie cu urme arheologice a fost însă permanent supusă arăturilor care au afectat situl.

III. *Noile cercetări.* În urma îmbunătățirilor funciare cărora le-a fost supusă zona amintită, s-a procedat în primăvara anului 1987 (pl. II) la o investigație arheologică cu rol de salvare<sup>8</sup>. Zona a fost deranjată de executarea unei decopertări cu buldozerul, pe direcția NE—SV, pe o lungime de circa 23 m și o lățime de 6 m, fapt care a distrus în unele părți stratul arheologic aproape în întregime, pînă la o adîncime de circa 0,90 m. Cercetarea a început prin realizarea profilului de NV al secțiunii efectuată de buldozer și notată cu S<sub>0</sub> (pl. III). Sub humusul modern (5—10 cm) apare stratul medieval; pămînt brun închis cu urme de țiglă, cărămizi și pietre. Grosimea lui variază între 20 cm la m 23 și 70 cm la m 99,10, unde este tăiat de o tranșee din cel de-al doilea război mondial. În dreptul metrelui 1,4 stratul medieval reappare și continuă pînă în capătul secțiunii compuse din aceleași elemente, cărora li se adaugă pigmenți de mortar care, în dreptul m 12 se concentrează într-o lentilă cu grosimea de 12 cm, subțindu-se treptat pînă în dreptul m 9, unde ajunge la 1 cm. Sub lentila de mortar se găsește un lut galben, foarte asemănător cu sterilul și care se pierde în dreptul m 5. Și în acest lut

<sup>1</sup> I. Téglás, *ArchÉrt*, XXII, 1902, p. 79—81, idem., *ArchÉrt*, XXIII, 1903, p. 277—278.

<sup>2</sup> *Ibidem*.

<sup>3</sup> *Ibidem*.

<sup>4</sup> C. Daicoviciu, *AISC*, I, 1928—1932, p. 58—63.

<sup>5</sup> I.I. Russu, Z. Milea, *STCom, Sibiu*, 1967, p. 165—171.

<sup>6</sup> St. Ferenczi, *ActaMN*, IX, 1972, p. 395—396.

<sup>7</sup> Gh. Lazarovici — Z. Kalmár-Maxim, *ActaMN*, XXIV—XXV, 1987—1988, p. 968.

<sup>8</sup> Dorim să mulțumim tuturor celor care ne-au sprijinit în acțiunea întreprinsă: colegilor de instituție dr. Gh. Lazarovici, St. Matei, P. Iambor; dl. N. Dumitrescu, A. Todea; dlui I. Surdu, Tureni; prof. Adriana Ogrușan, Turda, precum și elevilor Școlii Generale nr. 3 și 5 Turda.

se observă lentile de mortar (m 11—12), fragmente de cărămidă și blocuri mari de piatră ce par a fi alcătuit un zid (m 5—9). Stratul arheologic păstrat în suprafața S<sub>0</sub> a permis identificarea a 6 morminte (pl. III). M<sub>1-2</sub> sînt distruse de bulldozer. În schimb M<sub>3-4</sub> (—1, 10 m) sînt cele mai bine conservate, primul avînd ca inventar 3 cărămizi dintre care două șampilate și un craniu, probabil de la un mormînt deranjat. M<sub>4</sub> conține de asemenea un craniu de la un mormînt deranjat. Orientarea lor este de asemenea ciudată SV—NE. Aceste anomalii de mai sus sînt însă des întîlnite în lumea medievală<sup>9</sup>. M<sub>5-6</sub> sînt orientate E—V și nu au nici un inventar. În ultimii metri din S<sub>0</sub> (19,30) a apărut un bordei (B<sub>1</sub>) de formă ovală (260 x 90). Inventarul lui constă dintr-un vas întreg, cîteva fragmente ceramice și o vatră. S-au mai păstrat și urmele unui stîlp. La golirea bordeiului s-a observat că acesta intersectează un alt bordei mai vechi (B<sub>2</sub>) (pl. III) a cărui dimensiuni nu au putut fi surprinse pentru că se întindea dincolo de S<sub>0</sub>. Adîncimea lui este tot de 0,90 m de la nivelul inferior al lui B<sub>1</sub> avînd ca inventar 2 vetre, fragmente ceramice și 2 obiecte de fier.

Stratigrafia profilului de SV este identică pe parcursul primilor 20 m, cu specificația că în dreptul m 7,20 a apărut urmele unui zid scos, lat de 50 cm, iar în dreptul m 10,30 un alt zid scos, lat de 50 cm. Acestea sînt probabil urmele clădirii semnalate de I. Téglás<sup>10</sup>. În m 19,20 apare bordeiul B<sub>2</sub> amintit mai sus.

Paralel cu secțiunea S<sub>0</sub>, la o distanță de 3 m a fost deschisă S<sub>1</sub> (10 x 1,5 m) (pl. IV), în care la o adîncime de 30 cm a apărut, la nivelul corespunzător primului strat arheologic din S<sub>0</sub> un nivel de dărîmături de țiglă, olane și cărămizi, cîteva șampilate.

Perpendicular pe secțiunea S<sub>0</sub> spre SE în dreptul m 15—16,5 s-a trasat secțiunea S<sub>2</sub> (20 x 1,5 m) (pl. V). Stratigrafia este următoarea: humus modern (10—20 cm), strat bun (20—40 cm) cu fragmente ceramice medievale și cîteva cărămizi. În dreptul m 16,40 apare o groapă modernă (G<sub>1</sub>) unde sătenii susțin că ar fi fost găsit un sarcofag roman. Din păcate groapa depășește secțiunea spre SE urmînd a fi cercetată total în campania următoare. În secțiunea S<sub>2</sub> la o adîncime de 50 cm au mai fost depistate trei morminte (M<sub>7-9</sub>) orientate E—V (vezi catalogul). Pentru delimitarea complexului au fost executate trei casete (A<sub>1-3</sub> de 3 x 1,5 m) (pl. I). În caseta A<sub>2</sub> la 50 cm a fost descoperit un alt mormînt (M<sub>10</sub>) (pl. IV) orientat tot E—V. În celelalte două casete nu s-a descoperit nimic, ceea ce a dus la concluzia că acest complex (aflît cît s-a mai păstrat) se întinde spre SE.

În scopul unei prospectări cît mai complexe a zonei s-a solicitat colaborarea unei echipe de fizicieni de la I.T.I.M. Cluj-Napoca<sup>11</sup> pentru cercetări magnetometrice. Studiul magnetometric conduce la aceeași concluzie că zona de E—SE conține urme arheologice concentrate.

#### IV. Concluzii

1. Zona cercetată de noi în punctul "La cărămidă" este apropiat de cea semnalată în secolul al XIX-lea.

2. Cronologic, cele mai timpurii urme de locuire sînt cele două bordee, în ordine B<sub>2</sub> și B<sub>1</sub> care pe baza materialului ceramic pot fi datate între secolele XII—XIV. Bune analogii pentru materialul ceramic descoperit în ele avem la Giulești<sup>12</sup>, Iacobi<sup>13</sup>, Piatra Craivii<sup>14</sup>.

3. Clădirea identificată de noi, poate aceeași cu cea descrisă de I. Téglás a fost probabil o biserică ulterioară secolului al XIV-lea (deci bordeelor), dar din

<sup>9</sup> Informație amabilă St. Matei.

<sup>10</sup> I. Téglás, *ArchÉrt*, XXIII, 1902, p. 79—81.

<sup>11</sup> Mulțumim și pe această cale colegilor de la I.T.I.M., Cluj-Napoca, V. Moraru și M. Lucaci, pentru studiul efectuat.

<sup>12</sup> Lia Bătrâna, Ad. Bătrâna, I. Vătămanu, St. Scorțan, *MCA*, Vaslui, 1982, fig. 3,4.

<sup>13</sup> V. Pintea, *ActaMN*, IV, 1967, p. 528—535, fig. 3—5.

<sup>14</sup> I. Baci, Gh. Anghel, *Apulum*, V, 1965, p. 314—315.

păcate nu putem reconstitui deocamdată planul ei. Materialul de construcție roman, găsit în zonă a fost adus din apropiere de la o *villa rustica*, sau chiar de la castrul de la Potaissa, care este relativ aproape (18 km).

4. Mormintele M2, M5-10 sînt probabil contemporane cu biserica, ele grupîndu-se în jurul clădirii. În schimb M1, 3-4 care intersectează zidurile și au în corespondență fragmente de cărămizi folosite la construcția monumentului, sînt ulterioare, probabil din secolele XVI—XVII.

Satul medieval apare în documente în 1297 sub denumirea Mikes<sup>15</sup>, treptat satul își mută vatra la poalele terasei, apoi în cursul secolului al XIX-lea în vatra actuală.

DORIN ALICU — SORIN COCIȘ — ADELA PAKI

## CATALOG

### Material tegular

În cercetările din campania 1987 au fost descoperite 16 țigle fragmentare, 11 olane și 23 de cărămizi dintre care 16 cu ștampilă.

1. Cărămidă; So, 0,30 m; dimensiuni: 24x13x3,5 cm; LVM., imprimare inversă; sec. II—III e.n.; MITr, nr. inv. v/35553; pl. VI/1.
2. Cărămidă; fragm.; dim.: 19x13x4 cm; LVM, imprimare inversă; sec. II—III e.n.; MITr, nr. inv. v/35557; pl. VI/2.
3. Cărămidă; fragm.; dim.: 15x14x35 cm; L/VM/ imprimare inversă; sec. II—III e.n.; MITr, nr. inv. v/35558; pl. VI/3.
4. Cărămidă; fragm.; dim.: 25x16x4 cm; LVM; sec. II—III e.n.; MITr, nr. inv. v/35559; pl. VI/4.
5. Cărămidă; fragm.; din.: 14x10x4 cm; LEGVM, inscripția este înscrisă într-o tabula ansata; sec. II—III e.n.; MITr, nr. inv. v/25551; pl. VI/5.
6. Cărămidă; fragm.; dim.: 15x12x4,5 cm; LVM înscrisă în tabula ansata; sec. II—III e.n.; So — 30 cm; MITr, nr. inv. v/35550; pl. VI/6.
7. Cărămidă; fragm.; dim.: 18x17x6 cm; /L/VM; sec. II—III e.n.; MITr, nr. inv. v/35552; pl. VI/7.
8. Cărămidă; fragm.; dim.: 14x10x5,5 cm; /L/VM, inscripție în tabula ansata; sec. II—III e.n.; So—10 cm; mormîntul nr. 4; MITr, nr. inv. v/35547; pl. VI/8.
9. Cărămidă; fragm.; dim.: 12x9x4,5 cm; LVM; sec. II—III e.n.; So—110 cm; mormîntul nr. 4; MITr, nr. inv. v/35548; pl. VI/9.
10. Cărămidă; fragm.; dim.: 21x14x4 cm; /LV/M; sec. II—III e.n.; So—30 cm; MITr, nr. inv. v/35549; pl. VI/10.
11. Cărămidă; fragm.; dim.: 9x5x4 cm; LV/M/ inscripție în tabula ansata; sec. II—III e.n.; S1—30 cm; MITr, nr. inv. v/35556; pl. VI/11.
12. Cărămidă; fragm.; dim.: 14x9x5,5 cm; LVM; sec. II—III e.n.; MITr, nr. inv. v/35560; pl. VI/12.
13. Cărămidă; fragm.; dim.: 16,5x53,35 cm; /L/VM, inscripție imprimată invers; sec. II—III e.n.; MITr, nr. inv. v/35555; pl. VI/13.
14. Cărămidă; fragm.; dim.: 15x13x3 cm; /LV/M, imprimare inversă; sec. II—III e.n.; MITr, nr. inv. v/35562; pl. VI/14.
15. Cărămidă; fragm.; dim.: 16x12x4 cm; /LV/M; sec. II—III e.n.; So—30 cm; MITr, nr. inv. v/35561; pl. VI/15.
16. Cărămidă; fragm.; dim.: 9x7, 8x3,5 cm; E/GUM/ imprimare inversă; sec. II—III e.n.; MITr, nr. inv. v/35554; pl. VI/16.

<sup>15</sup> C. Suciu, *Dicționar istoric al localităților din Transilvania*, București, 1967, p. 295.

*Ceramică*

Materialul ceramic descoperit, deși fragmentar, ne poate ajuta la reconstituirea grafică a citorva forme. Pe baza analogiilor cu alte așezări, ceramica acum în discuție poate fi datată în secolele XII—XIV. Datarea atât de largă se explică prin existența mai multor faze de locuire care încă nu au putut fi separate. În general, domină vasele-borcan. Se mai întâlnesc, de asemenea, capace, un fragment de căldare. Factura pastei este în general semifină, cu excepția citorva fragmente. Culoarea predominantă este cărămizie, urmată de negru, cenușiu și ocru.

S<sub>0</sub>—30 cm:

17. Buză de vas; pastă fină cenușie, ornamentată cu benzi circulare și un val frânt; MITr, nr.inv. F/24785; pl. VII/17.

18. Buză de vas; pastă semifină cărămizie; MITr, nr.inv. F/24784; pl. VII/18.

19. Fund de vas; pastă semifină cărămizie; MITr, nr.inv. F/24794; pl. VII/19.

S<sub>0</sub>, B<sub>1</sub> — 50 cm:

20. Vas; pastă semifină cărămizie; MITr, nr.inv. F/24800; pl. VIII/20.

21—27. Fragmente de vase, pastă semifină cărămizie; MITr, nr.inv. F/24768; F/24769; F/24771; F/24773; F/24775; F/24777; F/24772; pl. VIII/21—27.

28. Fund de vas, pastă semifină cărămizie; MITr, nr.inv. F/24792; pl. VI-II/28.

29. Buză de vas; pastă semifină neagră; MITr, nr.inv. F/24770; pl. VIII/29.

S<sub>0</sub>, B<sub>2</sub>—130 cm:

30. Fund de vas; pastă semifină cărămizie; MITr, nr.inv. F/24798; pl. IX/30.

31. Fund de vas; pastă semifină ocru; fragmentul este ornamentat cu o cruce într-un cerc; MITr, nr.inv. F/24789; pl. IX/31.

32—33. Pereți de vas; pastă semifină cenușie, ornamentați cu linii circulare; MITr, nr.inv. F/24797; F/24787; pl. IX/32—33.

34. Capac de vas; pastă semifină cenușie; MITr, nr.inv. F/24781; pl. IX/34.

35. Buză de vas; pastă semifină cărămizie; MITr, nr.inv. F/24782; pl. IX/35.

36. Buză de vas; pastă semifină cărămizie, fragmentul este ornamentat cu roțiță; MITr, nr.inv. F/24839; pl. IX/36.

37. Urcior; pastă fină cenușie; MITr, nr.inv. F/24781; pl. IX/37.

38. Buză de căldare; pastă semifină cărămizie; MITr, nr.inv. F/24849; pl. IX/38.

S<sub>2</sub> — 30—40 cm:

39. Buză de vas; pastă semifină cărămizie; MITr, nr.inv. F/24803; pl. X/39.

40. Buză de vas; pastă semifină neagră; MITr, nr.inv. F/24827; pl. X/40.

41—42. Buze de vas; pastă semifină cărămizie; MITr, nr.inv. F/24836; F/24824; pl. X/41—42.

43. Buză de vas; pastă semifină cărămizie; MITr, nr.inv. F/24818; pl. X/43.

44—48. Buze de vas; pastă semifină cărămizie; MITr, nr.inv. F/24806; F/24812; F/24815; F/24802; F/24819; pl. X/44—48.

49. Buză de vas; pastă semifină neagră; MITr, nr.inv. F/24831; pl. X/49.

50. Buză de vas; pastă semifină cărămizie; MITr, nr.inv. F/24804; pl. X/50.

51. Buză de vas; pastă semifină neagră; MITr, nr.inv. F/24811; pl. X/51.

52. Buză de vas; pastă semifină cărămizie; MITr, nr.inv. F/24801; pl. X/52.

53. Buză de vas; pastă semifină neagră; MITr, nr.inv. F/24848; pl. X/53.

54. Buză de vas; pastă semifină cărămizie; MITr, nr.inv. F/24810; pl. X/54.

55. Buză de vas; pastă semifină cărămizie; MITr, nr. inv. F/24809; pl. X/55.

56—57. Funduri de vase; pastă semifină cărămizie; MITr, nr.inv. F/24828; pl. XI/56—57.

58—60. Buze de vas; pastă semifină cărămizie; MITr, nr.inv. F/24829; F/24830; F/24835; pl. XI/58—60.

61. Buză de vas; pastă semifină cenușie; MITr, nr.inv. F/24841; pl. XI/61.

- 62—64. Buze de vas; pastă fină cenușie; MITr, nr.inv. F/24832; F/24805; F/24825; pl. XI/62—64.
- 65—66. Buze de vas; pastă semifină neagră; MITr, nr.inv. F/24837; F/24822; pl. XI/65—66.
- 67—69. Buze de vas; pastă fină cărămizie; MITr, nr.inv. F/24838; F/24820; F/24808; pl. XI/67—69.
70. Buză de vas; pastă semifină neagră; MITr, nr.inv. F/24839; pl. XI/70.
71. Perete de vas; pastă semifină cenușie; fragmentul este ornamentat cu două registre formate din linii incizate și val; MITr, nr.inv. F/24813; pl. XII/71.
72. Perete de vas; pastă semifină neagră; fragmentul este decorat cu ornamente în formă de val și linii incizate; MITr, nr.inv. F/24821; pl. XII/72.
73. Perete de vas; pastă semifină cenușie; fragmentul este decorat cu unghia; MITr, nr.inv. F/24847; pl. XII/73.
74. Urcior; pastă fină cenușie; fragmentul de perete și fundul este ornamentat cu roțița; MITr, nr.inv. F/24826; pl. XII/74.
75. Perete de vas; pastă fină cărămizie, fragmentul este ornamentat cu roțița; MITr, nr.inv. F/24833; pl. XII/75.
76. Perete de vas; pastă semifină cărămizie; fragmentul este decorat cu linii incizate și unghia; MITr, nr.inv. F/24814; pl. XII/76.
77. Perete de vas; pastă semifină cărămizie; fragmentul este ornamentat cu unghia; MITr, nr.inv. F/24817; pl. XII/77.
- 77 a. Fund de vas; pastă semifină gri; MITr, nr.inv. F/24893; pl. XII/77.

#### Fier

S<sub>0</sub>—30 cm:

78. Cui; L = 7,1 cm; piesa are capul dreptunghiular; MITr, nr.inv. F/24788.

79. Cui; L = 7 cm; MITr, nr.inv. F/24879.

80. Cui; L = 6,8 cm; MITr, nr.inv. F/24790.

81. Cui; L = 6,9 cm; MITr, nr. inv. F/24791.

82. Cui; L = 7,2 cm; MITr, nr. inv. F/24852.

83. Cui (?); fragm.; L = 20 cm; MITr, nr.inv. F/24853, pl. VII/83.

B<sub>2</sub>—100 cm:

84. Aplică; L = 1,5 cm. Piesa este de forma unei cruci, avînd orificii pentru a fi aplicată pe o altă placă de lemn sau metal; B<sub>2</sub>; MITr; nr.inv. F/24851; pl. IX/84.

85. Aplică (?); L = 3 cm; Piesa este traforată avînd orificii circulare; B<sub>2</sub>; MITr, nr.inv. F/24850; pl. IX/85.

S<sub>2</sub> — 30 cm:

86. Cui; L = 7,1 cm; MITr, nr.inv. F/24842.

87. Cui; L = 6,3 cm; MITr, nr.inv. F/24843.

88. Cui; L = 6,8 cm; MITr, nr.inv. F/24844; pl. VII/88.

89. Cui; L = 6,5 cm; MITr, nr.inv. F/24845, pl. VII/89.

#### Morminte

S-au descoperit un număr de 10 morminte, toate posterioare materialului ceramic, deci după secolul XIV.

M1. Deranjat; adult, s-a păstrat numai craniul și cîteva oase mici fragmentare; S<sub>0</sub>, metrul 17; —110 cm; pl. II.

M2. Deranjat; adult; s-a păstrat numai craniul și cîteva oase; S<sub>0</sub>, metrul 4; —110 cm; pl. II.

M3. Complet; adult; S<sub>0</sub> metrul 15,70; —110 cm; orientarea SV—NE; întins pe spate cu brațele încrucișate pe piept; L = 178 cm. La cap și la picioare se află cărămizi cu inscripție (LVM); la picioare se mai află un craniu, probabil dintr-un mormînt deranjat; pl. III.

- M4. Complet; adult; S<sub>0</sub> metrul 12,90; —110 cm; orientare SV—NE; întins pe spate cu mâinile încrucișate pe abdomen; L = 170 cm; pl. III.
- M5. Incomplet; adult; S<sub>0</sub> metrul 22,10; —50; orientare E—V; întins pe spate cu mâinile pe abdomen; partea inferioară nu s-a păstrat; L = 80 cm; pl. III.
- M6. Incomplet; adult; S<sub>0</sub> metrul 4,80; —60 cm; orientare E—V; întins pe spate; pl. III.
- M7. Complet; adult; S<sub>2</sub> metrul 12; —50 cm; orientare E—V; întins pe spate cu brațele în cruce pe abdomen; L = 168 cm; pl. V.
- M8. Complet; adult; S<sub>2</sub> metrul 14,65; —50 cm; orientare E—V; întins pe spate cu mâinile în cruce pe abdomen; L = 165 cm; pl. V.
- M9. Incomplet; adult; S<sub>2</sub> metrul 15,80; —50 cm; orientare E—V; întins pe spate; L.aprox. = 160 cm; pl. V.
- M10. Incomplet; adult; caseta A2; —50 cm; orientare E—V; întins pe spate, probabil cu mâinile încrucișate pe piept; pl. IV.

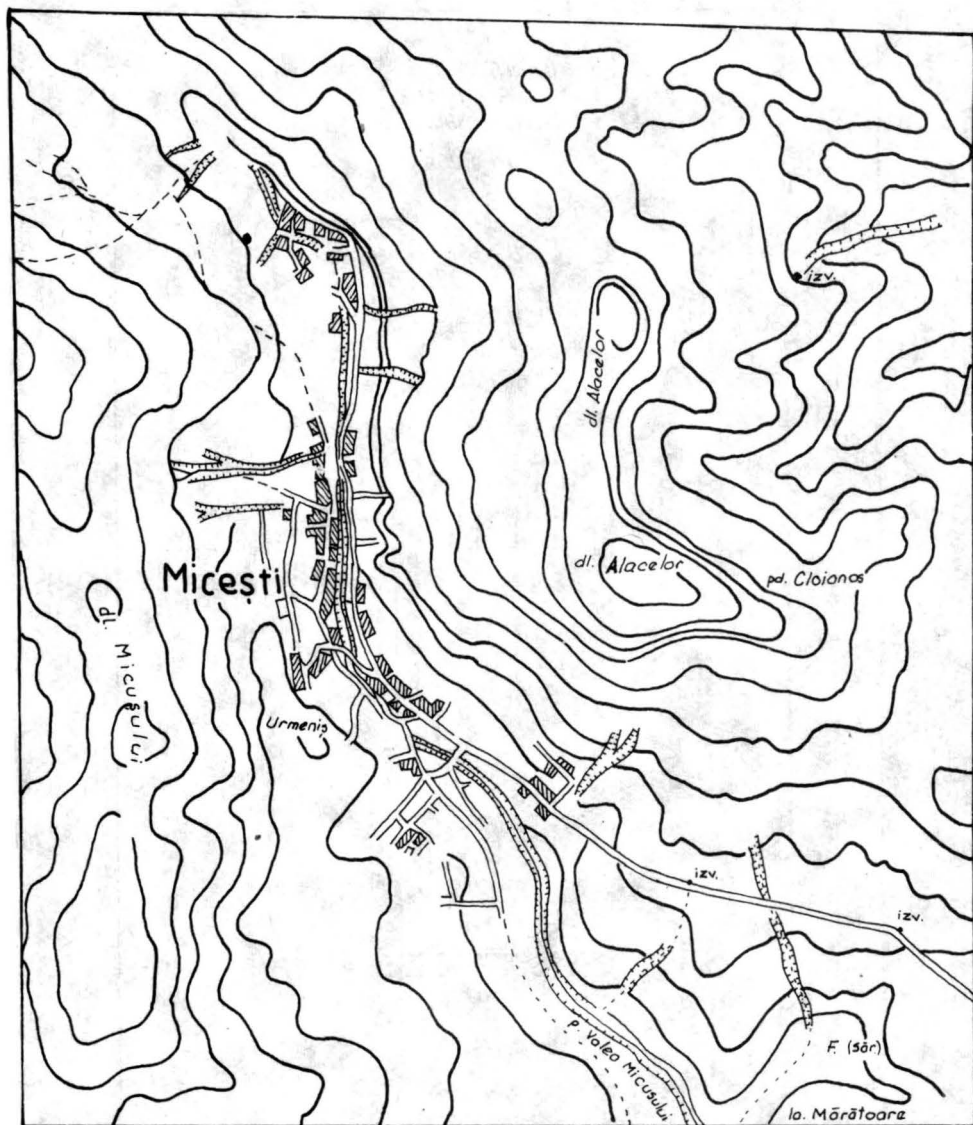

Pl. I. — Așezarea de la Micești.

PLANȘA I  
PLAN DE SITUAȚIE  
MICEȘTI 1987

Scara 1:200

▨ -zona săpată

A<sub>1</sub> ▨

S<sub>1</sub>

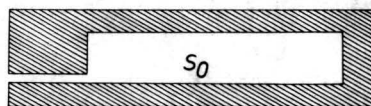

S<sub>0</sub>

S<sub>2</sub>



A<sub>2</sub> ▨



A<sub>3</sub>



Pl. II. — Planul săpăturii.



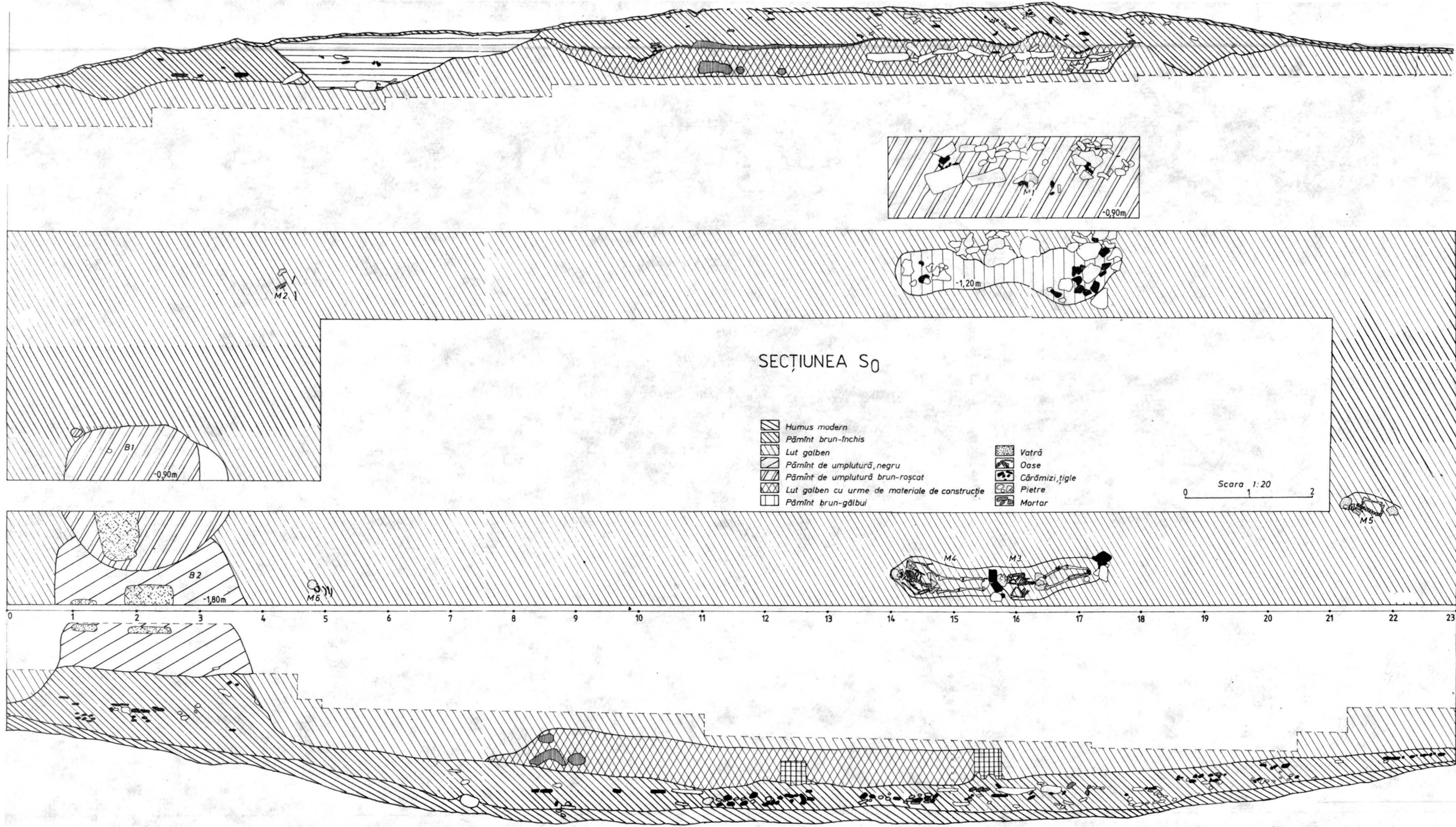



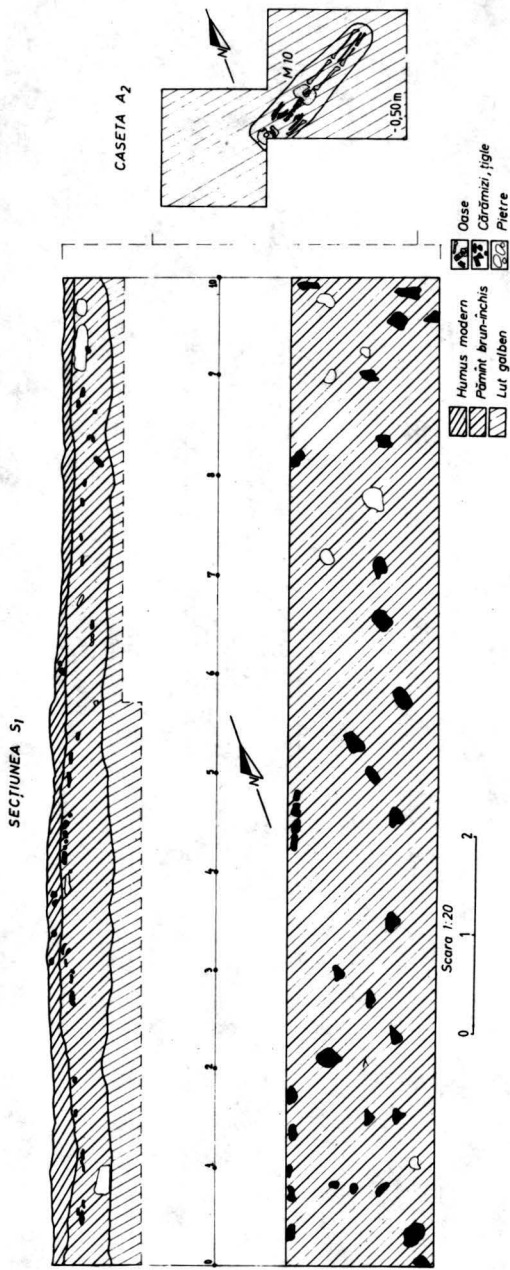

Pl. IV. — Secțiunea S<sub>1</sub>.

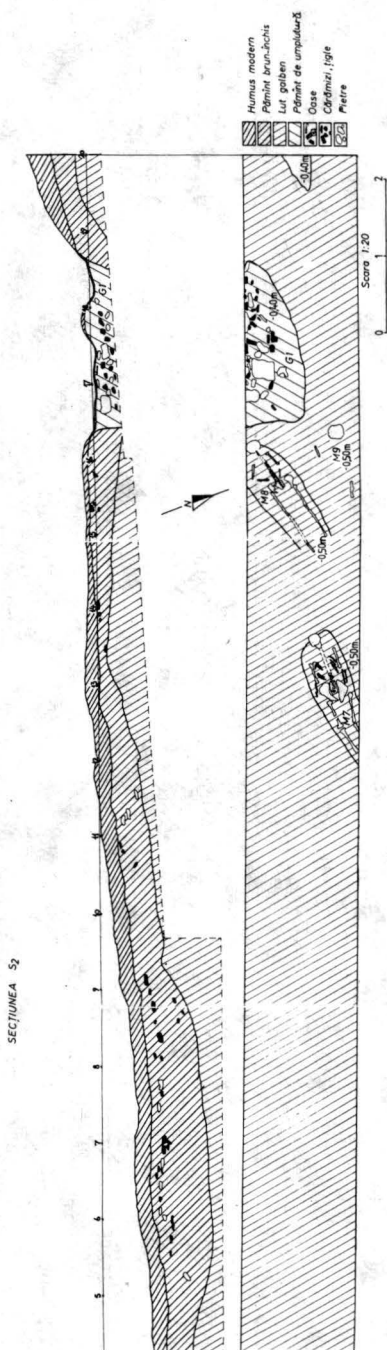
Pl. V. — Secțiunea S<sub>2</sub>.

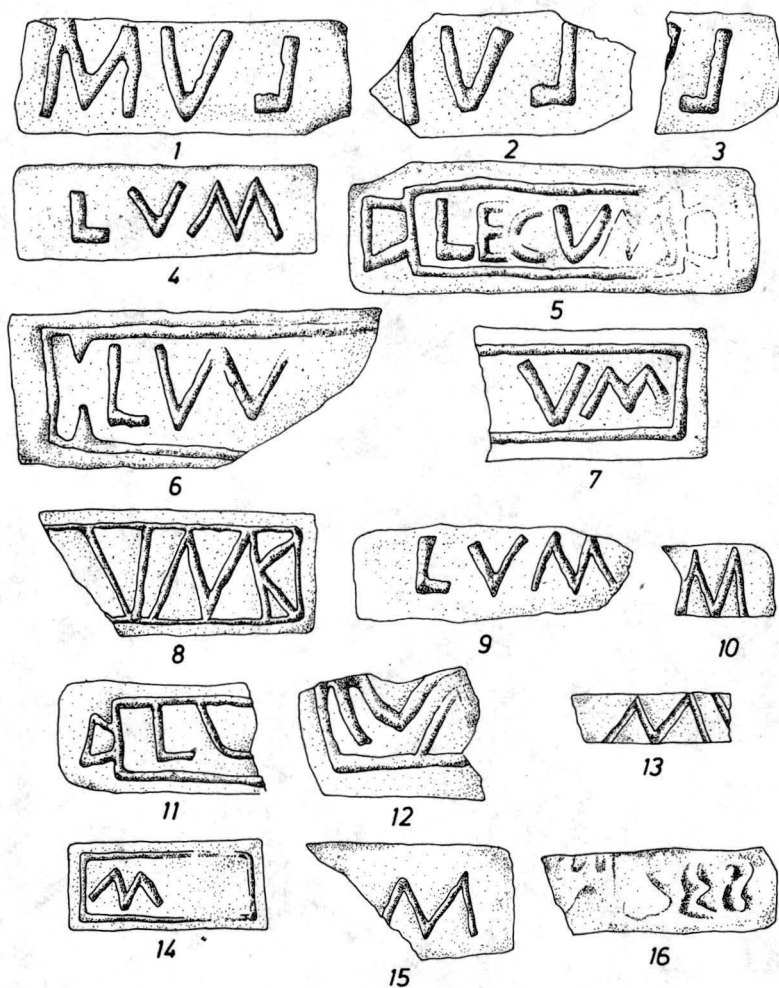

Pl. VI. — Cărămizi romane ștampilate.

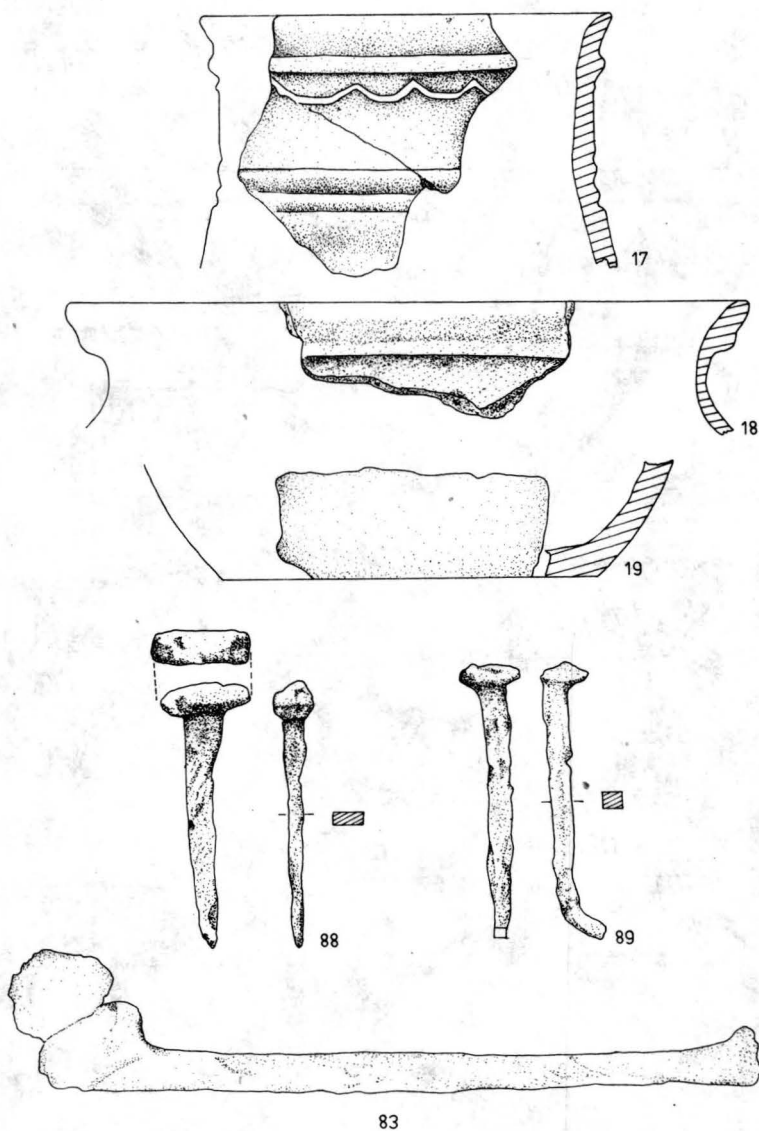

Pl. VII. — Ceramică și obiecte de fier din secțiunea S<sub>0</sub>.

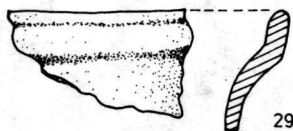
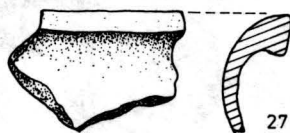
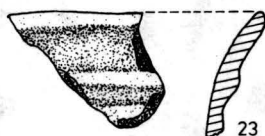
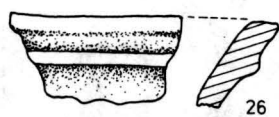
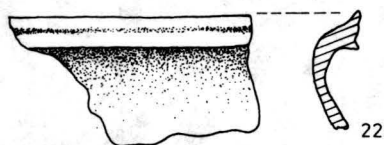
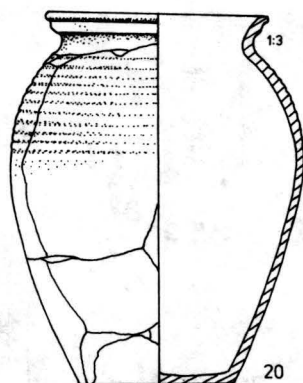
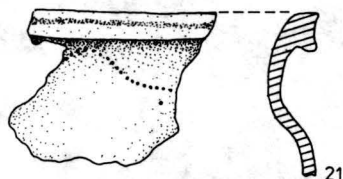

Pl. VIII. — Ceramică din S<sub>0</sub>, bordeiul nr. 1.

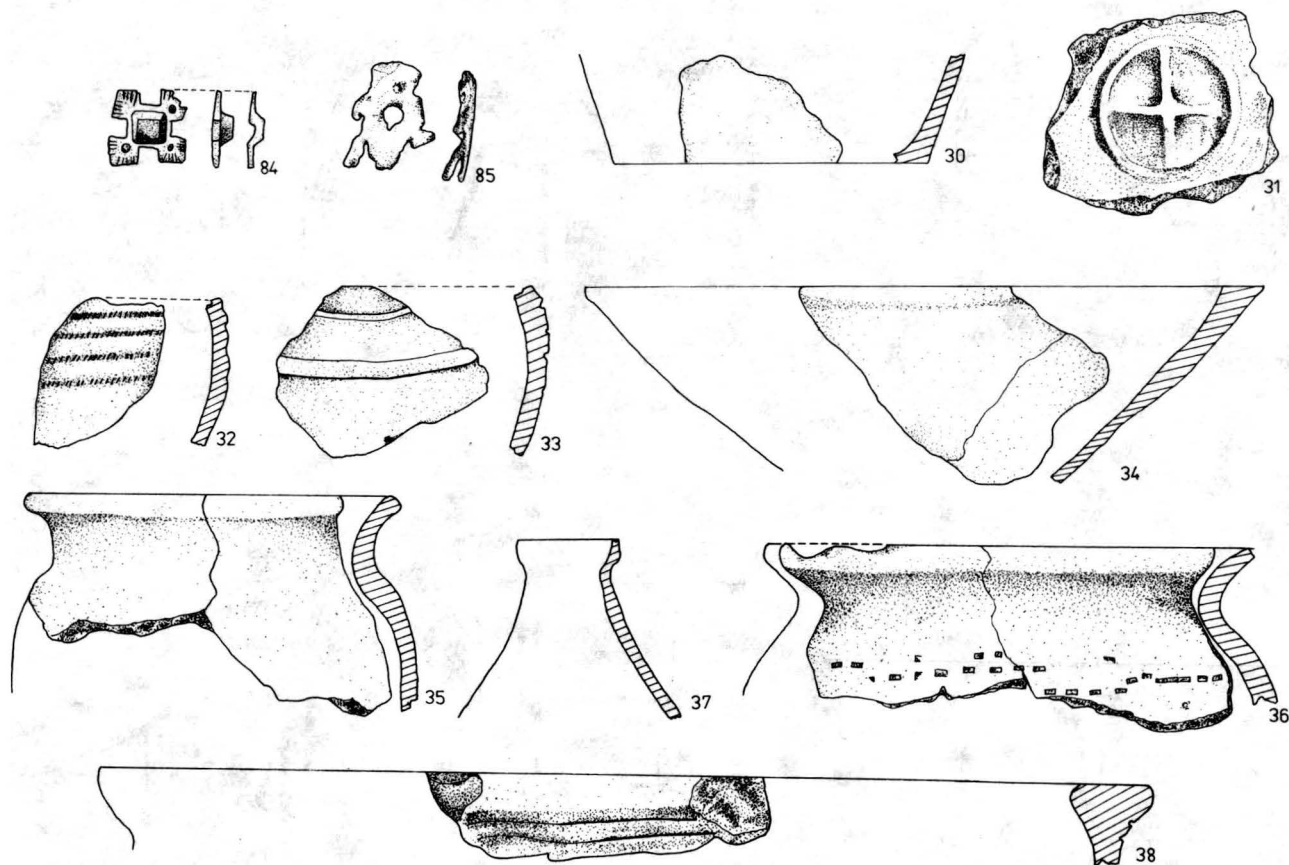



Pl. IX. — Ceramică și obiecte de fier din S<sub>o</sub> bordeiul nr. 2.

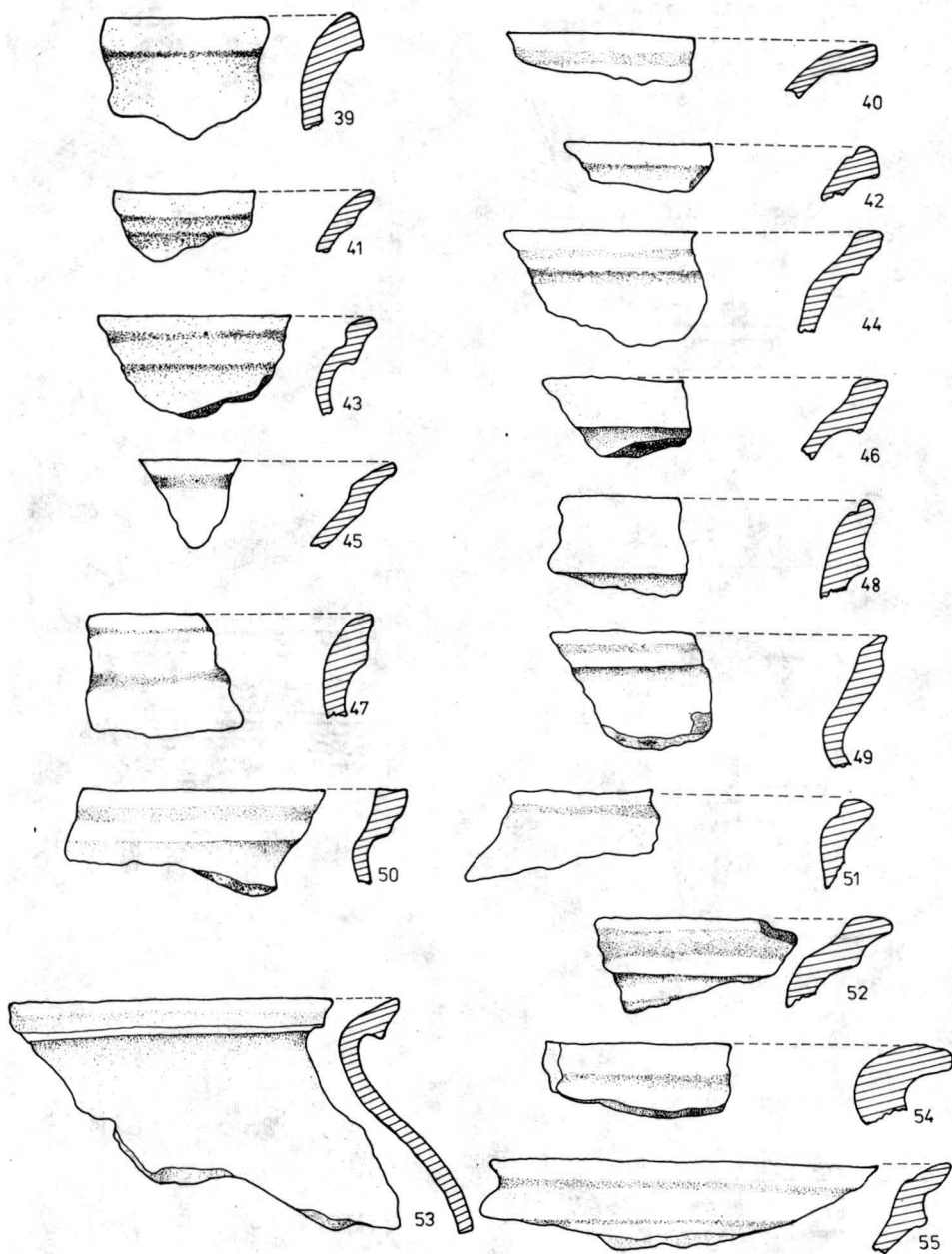

Pl. X. — Ceramică din S<sub>2</sub>.

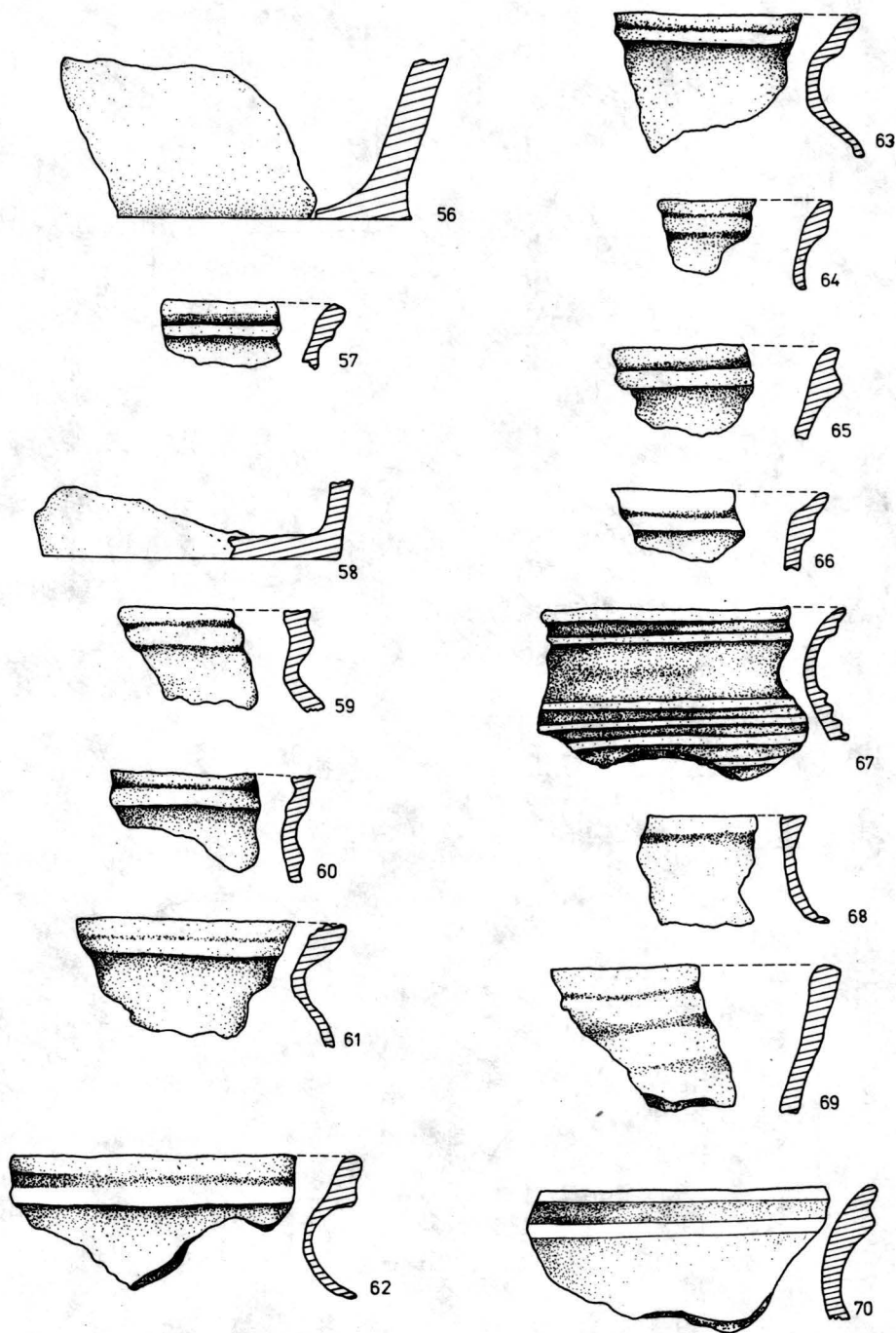
Pl. XI. — Ceramică din S<sub>2</sub>.

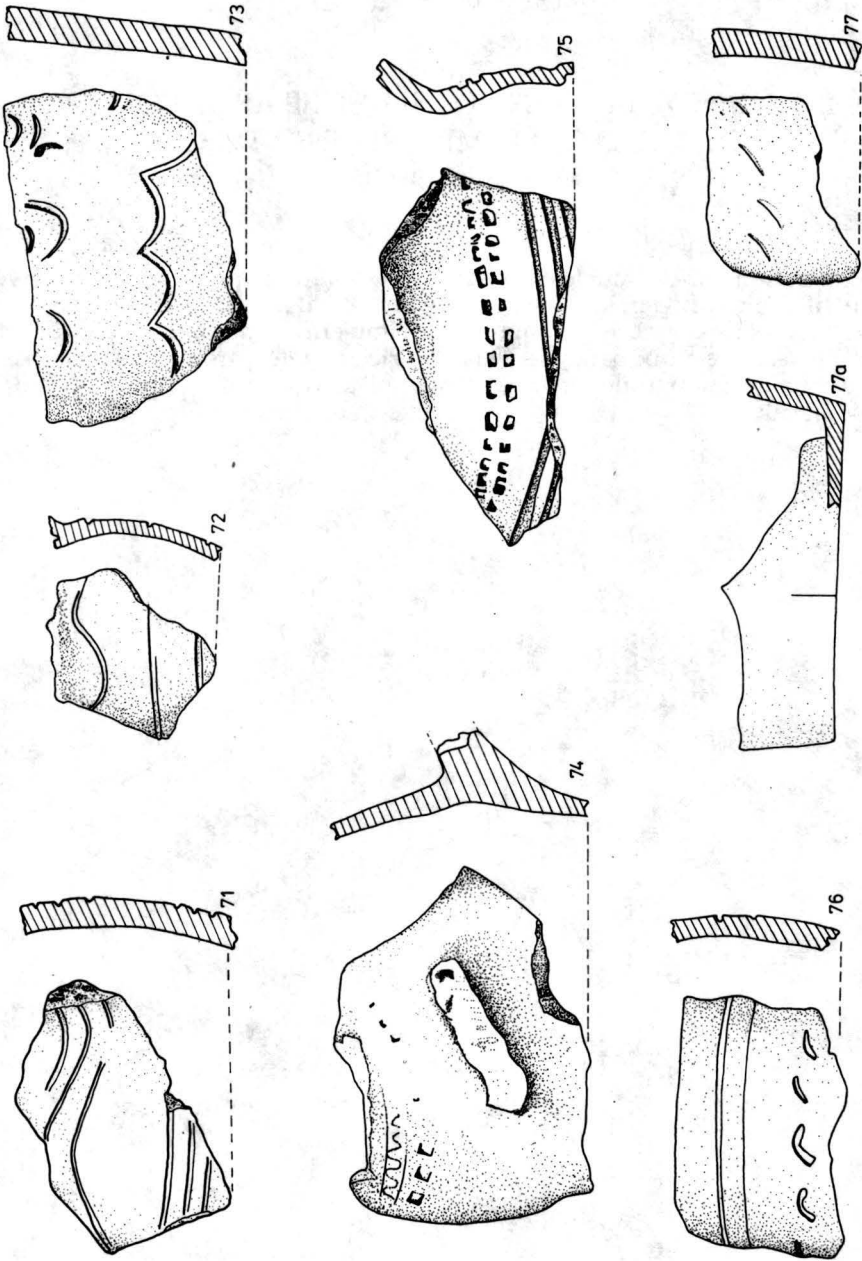

Pl. XII. — Ceramică din S<sub>2</sub>.

COMPTE RENDU SUR LES RECHERCHES ARCHÉOLOGIQUES  
DU VILLAGE DE MICEȘTI, DÉP. DE CLUJ  
(Résumé)

Les auteurs présentent les résultats des excavations au caractère de sauvetage du village de Micești. Ici, on a identifié un habitat du XII—XIV siècles; des baraques, un bâtiment ecclésiastique et un cimetière (tombes), les deux derniers étant postérieures aux baraques (XIV<sup>ème</sup>—siècle). On a trouvé du matériel de construction romain (tuiles et briques estampilées) qu'on a re-utilisé à l'édification médiévale.