Apare bilunar

REVISTA CULTULUI MOZAIC

Anul XIX • TEVET 5734 • 12 pagini, 1 leu

REDACŢIA ŞI ADMINISTRAŢIA : BUCUREŞTI, STR. SF. VINERI 9 — TELEFON 15.50.90

Nr. 313

1 IANUARIE 1974

A patra seară de Hanuca la templul coral. — Predica festivă a Eminenţei Sale este ascultată cu cel mai viu interes

Această săptămînă de Hanuca 5734...

Acest Hanuca 5734, prăznuit în deplină libertate şi cu participarea coreligionarilor de pe întreg cuprinsul ţării, cum l-am putea descrie ? Numai cel ce a străbătut, neobosit, obştiile noastre în această săptămînă festivă, cel ce a văzut aprinzîndu-se, rînd pe rînd, slăvitele luminările în comunităţile mici şi mari, numai cel ce s-a împărtăşit laolaltă cu enoriaşii de bucuria curată a sărbătorii, i-a înţeles cu adevărat şi pe deplin semnificaţia. Căci această săptămînă în care am prăznuit minunea străveche a resuscitării credinţei străbune, miracolul luminii ce continuă să ardă, a devenit pentru obştiile noastre o sărbătoare dintre cele mai îndrăgite, prilej de afirmare a tradiţiei şi ataşamentului credincioşilor faţă de comunitate. Aşa va şi rămîne, neîndoios, în cronica obştei noastre.

Ştim că fiecare comunitate aşteaptă să găsească în paginile acestui număr relatarea felului în care Hanuca a fost prăznuită de către ea. E o aşteptare întrutotul îndreptăţită, după cum firesc ar fi să pomenim şi numele celora ce au muncit cu atîta entuziasm pentru deplina ei reuşită. Din nefericire, lucrul nu este cu putinţă, căci *din fericire* numărul acestora este prea mare. Regretînd (şi bucurîndu-ne totodată) că nu avem posibilitatea de a-i aminti nominal, să le adresăm tuturor un tradiţional *iaşer koah*, şi să încercăm a reda doar cîteva secvenţe din filmul acestei săptămîni.

ÎN TOATE COMUNITĂŢILE

Din îndemnul Eminenţei Sale d. Şef rabin, comitetul de conducere al Federaţiei a hotărît ca în acest an luminile sărbătoreşti să se aprindă *în toate* comunităţile noastre — în cele mari, dar nici cele mici să nu fie ocolite. În acest sens a şi fost întocmit programul sărbătoririi de către secretariatul general. Acum, la încheierea sărbătorii, avem satisfacţia de a putea consemna că programul a fost îndeplinit pe deplin. Energia, rîvna sfîntă, entuziasmul clocotitor al Eminenţei Sale au fost şi de data aceasta determinante : în cele opt zile de Hanuca, domnia sa a vizitat nu mai puţin de 26 de comunităţi — mari, mijlocii şi mici — şi a rostit cîteva zeci de predici — comori de înţelepciune, ascultate cu nesaţ de coreligionari. Un număr de comunităţi au fost vizitate de trimişii Eminenţei Sale, d-nii : prim-rabin dr. Ernest Neumann-Timişoara ; Daniel Segal, preşedintele Comunităţii evreilor din Bucureşti şi Victor Rusu, prim-redactor al revistei noastre. Pe această cale s-a realizat şi cu acest prilej festiv legătura dintre fiecare obşte şi marea obşte a evreilor din România.

Prezenţa, în multe comunităţi, a cantorilor şi a corului templului coral, ca şi a formaţiilor corale ale comunităţilor mai mari a contribuit la fastul sărbătorii.

PRELUDIUL SĂRBĂTORII

Anul acesta, Eminenţa Sa a început călătoria festivă pe traseul comunităţilor din Transilvania. În această primă etapă domnia sa a fost însoţit de d-na dr. Rosen şi de d. Emil Sechter, secretarul general al F.C.E.M.

Prima comunitate vizitată a fost cea din FĂGĂRAŞ. Era ora 9 dimineaţa, 19 decembrie 1973, cînd păstorul nostru spiritual a ajuns în acest oraş frumos. La intrare în sediul comunităţii a fost întîmpinat de către d. ing. *Adolf Bruckentahl*, preşedinte, de ceilalţi membri ai comitetului. Un copil a oferit flori d-nei dr. Rosen. Dl. *M. Siegler*, din conducerea comitetului, rosteşte un cald cuvînt de bun sosit. D. Şef rabin se interesează de activitatea obştei, după care se vizitează sinagoga. Adunarea festivă a avut loc la sediul comunităţii, cu participarea aproape a tuturor coreligionarilor din oraş.

Următorul popas s-a făcut la SIBIU. Un mare număr de enoriaşi au întîmpinat pe Eminenţa Sa şi pe d-na dr. Rosen.

(Continuare în pag. V-a)

Patru întrebări de Hanuca puse Eminenţei Sale d. Şef rabin dr. Moses Rosen

O străveche datină evreiască orînduieşte patru întrebări pe care cei tineri le pun celor vîrstnici cu prilejul sărbătorilor de Pesah. **„Ma niştanu"** prin ce se deosebeşte seara aceasta de celelalte ?, e leit-motivul acestora şi trebuie să lămurească, simplu şi lapidar, esenţa evenimentului festiv.

Ne-am îngăduit să ne folosim de acest obicei, acum la încheierea bilanţului marei noastre sărbători a anului 5734, Hanuca noastră, a obştiilor sfinte din România. Am solicitat pe acel care călăuzeşte viaţa iudaică şi care a învins parca legile spaţiului, avînd un fel de omniprezenţă, în zeci de comunităţi, în decursul acestei sărbători, să ne răspundă tot la patru întrebări.

1. Vă rog să-mi îngăduiţi să încep cu o întrebare de natură personală. Vă aflaţi după o călătorie prin 26 de comunităţi din ţară, făcută în timp de zece zile după 36 predici rostite în acest răstimp şi după un program de activitate literalmente epuizant. Cum vă simţiţi ?

— Minunea de Hanuca este o sfidare aruncată „epuizării" la care vă referiţi. „Rămăşiţa de ulei" עוזר קונגים **atunci cînd nu s-a putut altfel, a trebui' să ajungă, nu pentru o singură noapte, ci pentru opt. Vizitarea sfintelor noastre obşti şi în zilele de Hanuca ale acestui an, ne-a dat sentimentul că aprindem menore care se cer luminate şi că nu se cade să ne gîndim la vreo penurie de energie. Sîntem într-adevăr puţini acei care au rolul de** שמש **„dătători de lumină", însă în domeniul spiritului, chiar şi o scînteie ajunge. Lumina cheltuită nu e consumată ci e generatoare de reacţii în lanţ sufleteşti. Deci, cu cît sîntem mai puţini, cu atît răspunderea e mai mare şi cu atît miracolul are mai mari şanse să se producă.**

2. De ce aţi ales tocmai sărbătoarea de Hanuca spre a lua contact cu comunităţile din provincie ? Mai sînt doar şi alte sărbători în calendarul nostru...

— În celelalte zile de sărbătoare, impedimente religioase (interdicţia de a vehicula) nu ne îngăduie să străbatem distanţe atît de mari, ceea ce nu e cazul de Hanuca. Apoi, luminiţele acestei sărbători sînt atît de elocvente în ceea ce priveşte tălmăcirea trecutului iudaic, încît nu e nevoie de multă retorică spre a nimeri drumul cel mai scurt la sufletele credincioşilor.

(Continuare în pag. VI-a)

ÎN ORELE DE DESTINDERE

Din cele mai vechi timpuri, oamenii au simţit nevoia de destindere şi evreii nu au făcut, fireşte, excepţie de la regulă. Distracţiile şi jocurile practicate de vechii evrei îşi găsesc oglindire şi în paginile Bibliei.

Printre acestea, un loc important îl ocupau şaradele şi ghicitorile. Cartea Judecătorilor ne relatează cum Samson, la ospăţul dat la Timna, unde intenţiona să-şi ia de soţie o fiică a filistenilor, a pus comesenilor o ghicitoare pentru a cărei dezlegare oferea treizeci de rînduri de haine. Şi regina din Saba, venind la regele Şlomo pentru a-i încerca renumita-i înţelepciune, i-a pus o seamă de ghicitori pe care acesta le-a dezlegat cu uşurinţă.

Scrierile vechi menţionează adesea serbările de masă de la sărbătoarea apei din nopţile de Sucot, la care participau şi cărturari ca Hilel cel Bătrîn şi Simeon Gamaliel. Leviţii cîntau şi dansau pe platforme special construite, pentru a putea fi văzuţi de tot poporul. Mai marii obştei dădeau tonul, făcînd exerciţii de acrobaţie şi scamatorii cu făclii aprinse, cuţite şi ouă (Suk. 5, 1—4).

Căsătoriile erau şi ele un prilej de distracţii. Respectînd prescripţia de a contribui la veselirea tinerii perechi, cărturarii îşi părăseau pentru cîteva ceasuri studiile şi executau tot felul de glume — turnau ulei în vin, dansau cu mireasta etc. Tradiţia petrecerilor în cinstea mirelui şi a miresei a dus mai tîrziu la apariţia unui personaj pitoresc, marşalek, un fel de trubadur, care avea rostul de a distra asistenţa, cu glume, cîntece şi farse.

Purimul a fost de asemenea o sărbătoare pe care evreii, în orice timp şi în orice loc, o celebrau cu deosebită bucurie. Pregătirile începeau imediat după Hanuca. Studenţii ieşivelor pregăteau piese cu tema „Vînzarea lui Iosif", „David şi Goliat", tema favorită fiind, bineînţeles, poveste Esterei.

Prin locuinţe se jucau jocuri asemănătoare cu domino-ul, şahul şi jocul de dame. Se juca în general pe nuci, fructe, ouă, mingi. Femeile jucau şi ele în ziua de Şabat jocuri cu nuci şi mere.

Jocul de cărţi e condamnat cu asprime în toate scrierile mozaice, cei care îl practicau fiind excluşi de la funcţii religioase şi sociale. Kalonymus ben Kalonymus (secolul al XIV-lea) în cartea sa Even Bohan *a criticat aspru pe jucătorii de cărţi. Maimonide, mergînd mai departe, compara asemenea persoane cu nişte tîlhari. O reuniune religioasă care a avut loc în anul 1416 la Forli, în Italia, a hotărît ca membrii comunităţilor evreieşti să se abţină de la jocuri de cărţi, de zaruri sau alte jocuri de noroc. Măsuri asemănătoare au fost luate la Bologna şi la Hamburg. În sprijinul ideii de a se interzice jocul de cărţi a fost invocat şi argumentul ingenios că valoarea numerică a literelor care compun cuvîntul* karten *(în idiş cărţi) este egală cu cea a cuvîntului* satan ; *de aceea, orice evreu pios trebuia să se ţină departe de ele.*

A.B.

(Continuare în pag. II-a)

Pictorul VIOREL HUȘI

A trecut un an, la 25 octombrie, deciind pictorul cu barbă căruntă, hirsută, ce-i dădea un aer de apostol desprins parcă din frescele lui Dürer a dispărut dintre noi. După o viață, care mai bine de jumătate s-a scurs sub amarul unui destin crud, pictorul Viorel Huși a lăsat o operă demnă de stimă.

Ținea acasă, în cufere vechi, sub sute de picturi, făurite pînă prin anii '38, vreme cînd o boală cumplită i-a oprit ireductibil mîna să mai țină penelul și ochii minții au refuzat să mai discearnă pe suprafața albă a pînzei vibrația luminii și a umbrei.

Și totuși, adevăratul dialog cu oamenii Viorel Huși l-a purtat pînă în ultima clipă a vieții nu cu vorba ci prin mijlocirea imaginilor, căci arta este acel mod de comunicare între oameni ce-și vorbesc deschis, de la suflet la suflet. A participat cu regularitate la toate expozițiile anuale de stat. Alegea din lucrările făurite în tinerețe două-trei, le scutura colbul, le potrivea o ramă nouă și se prezenta la juriu. Se despărțea greu de imaginile acestea ca de o ființă dragă. Lucrările îi erau primite totdeauna, expuse și apoi achiziționate. Membru al Uniunii artiștilor plastici, Viorel Huși era cunoscut de iubitorii de artă, de colecționari și critici.

Regretatul Eugen Schileru s-a ocupat de ultima sa expoziție, organizată în 1967 la Galeria Orizont din centrul Capitalei și i-a prefațat catalogul. Cele aproape 100 de lucrări expuse de Huși erau rodul căutărilor din anii petrecuți în urbea natală și în Franța. Contemporanul, România Liberă, Informația Bucureștiului *au consemnat evenimentul cu satisfacție. Dar nu era prima dată cînd s-a scris despre Viorel Huși. Încă de la primii pași pe drumul creației, pictorul a fost încurajat în cronici de ziar de Nicolae Tonitza, Maniu și alți oameni de cultură înaintați. Statul român i-a acordat tînărului pictor o bursă de studii la Paris, fapt raritim în acea vreme, mai ales că locurile erau puține iar candidații destul de numeroși.*

Unicul copil al d-rului Herșcovici din Huși, Viorel a primit o educație aleasă. Născut la 15 iunie 1911, pictorul a urmat clasele primare, apoi liceul pînă în 1929, în tîrgul moldovenesc de unde mai tîrziu a împrumutat și numele de artist. Talentul său nativ l-a îndemnat la stăruință și a izbîndit. În multe dintre peisajele sale este oglindită viața patriarhală a Hușului înconjurat de grădini și dealuri acoperite cu vii; oamenii stau pe bănci, la taifas, în fața caselor scunde. Au urmat anii de studii în capitala Franței, la Academia de pictură Iulian, cu André Lhote, pînă în 1933. Totodată a audiat și cursurile Facultății de medicină din Paris timp de patru ani, pentru a împlini visurile părintelui rămas în țară. Dar, fire de boem, tînărul Huși s-a avîntat în vîrtejul vieții pariziene, fascinat de strălucirea Orașului lumină. Străbătînd străzile și parcurile Parisului, nota cu sensibilitate trăsături de cărbune în nelipsitul său caiet de schițe: oameni, arbori, case, poduri pe Sena sau imagini din Tours. Cîteva din lucrările de atunci i-au fost reținute de celebrul muzeu Luxembourg din Paris. Intors în țară și urmindu-și vocația, a devenit elev al Academiei de Belle-Arte din București, unde a studiat cu perseverență, timp de doi ani, sub îndrumarea competentă a pictorului Camil Resu.

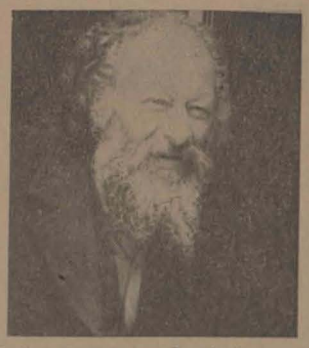

Artist complet, Huși a stăpînit bine desenul, baza oricărei picturi serioase, făcînd astfel loc lucrărilor sale pe simezele mai tuturor saloanelor oficiale organizate pînă în ajunul războiului. Cunoscătorii apreciau prospețimea și puritatea imaginilor, sinceritatea și dragostea cu care se apleca asupra priveliștilor și chipurilor din jur. Nici anii cumpliți ai prigoanei fasciste nu i-au zdruncinat încrederea în semeni, doar trupul chinuit de boală și amaruri i se frînse, fără a-i altera însă sufletul. În noianul de griji ce-i apăsa existența, pictorului i s-au întins mîini prietene. Mihail Ralea, omul de aleasă cultură l-a ajutat și îmbărbătat pe artist în clipele-i grele iar pictorul M. H. Maxy l-a sprijinit permanent pe confratele în suferință. Numeroase opere create de Huși au intrat, la îndemnul lui Mihail Ralea și al lui M. H. Maxy în patrimoniul unor colecții de stat și particulare. Muzeul de artă al Republicii, Cabinetul de stampe al Academiei Române, muzee din provincie dețin opere semnate de artist. Toate acestea vor fi selectate și adunate într-o expoziție retrospectivă, căci Viorel Huși nu a fost și nu va fi uitat.

Amintirea sa va rămîne în inima celor care ne-am obișnuit să-i întîlnim silueta-i insolită pe străzile Bucureștiului, cu al cărui peisaj Viorel Huși s-a identificat în memoria noastră.

E. O. IACOB

În orele de destindere

(Urmare din pag. I-a)

Cărturarul Jair Haim Bachara din secolul al XVII-lea era de părere că se poate juca cărți fără bani în zilele de Hanuca, Purim și hol a moed. Rabinii din Veneția, dîndu-și seama de pericolul acestei distracții, au hotărît excomunicarea coreligionarilor care jucau cărți.

În schimb, șahul s-a bucurat întotdeauna de respect. Semnificativ în acest sens este și faptul că o legendă afirmă că acest subtil joc al minții ar fi fost inventat de regele Șlomo. Vorbind despre acest joc, Rași făcea observația că el înlătură plictiseala și predispune la meditație (Ket 61b). Poeți și filozofi au stabilit regulile jocului, iar rabi Abraham ibn Ezra i-a dedicat un poem, ca și Ibn Iahia, în secolul al XV-lea. Ambele poeme au fost traduse în limba latină de către Thomas Hyde în lucrarea sa De ludis orientalium (apărută la Oxford în anul 1694). Mulți rabini excelau în jocul de șah. Cît de prețuit era acest joc printre evrei în secolul al XVII-lea reiese din faptul relatat de Abraham Abele ben Haim ha-Levi Gombiner că în unele case evreiești erau jocuri speciale de șah din argint, care erau folosite în zi de Șabat.

E cazul să vorbim și de jocurile practicate de copii. De fiecare sărbătoare, copilul evreu își află o distracție, o joacă adecvată evenimentului celebrat. El era ajutat la heder de rabin și de copiii mai mari. De Pesah juca nuci, de Șavuot devenea grădinar, de Lag Baomer era „soldat", de Sucot devenea constructor, de Hanuca turna plumb și se jucau cu titirezul de Purim avea gragăr, de Roș Hașana se exersa să devină trîmbițaș.

Un joc semnificativ, practicat de copii se numea „Moșe" și consta în a găsi, cel dintîi, răsfoind Biblia, pagini care se terminau cu litere ce formau numele lui Moșe.

În general, ghicitorile și parabolele erau o distracție apreciată. Talmudul ne dă un exemplu de ghicitoare spusă de pescarul Ada: „Frige peștele împreună cu fratele lui (sarea), scufundă-l în tatăl lui (apa), mănîncă-l cu fiul lui (sosul) și bea după aceea pe tatăl său (apa)".

În unele ocazii, tinerii organizau serbări, ca de pildă la terminarea unui tractat din Talmud, la 15 Șvat.

SAMUEL ZAROMB

E C L E S I A S T

Ca strigătul amar și singuratic,
Întins prelung pe cîmpul gol și vast,
Așa e strigătul din Eclesiast.
În cortul tău de purpură, întors sătul,
O, rege-cîntăreț, purtînd pe cap cununa
De toamnă aurie,
De la Cîntarea cîntărilor pîn-la Eclesiast,
Cîți pași ai numărat în veșnicie ?

În zori, prin lîna ceții, ce se leagănă în vînt,
Iar peste zi, cu fructe aurii în mîna plină,
O frunză palidă de viță se-nchircește pe pereți
Și peste inima-ți un molcom vînt suspină.

Odihna ta-i ghereta ce se ascunde
Departe, în grădină, pe-o alee
Și-asemeni merilor ce-și plouă rodul
Pe capul tău de bard,
În visu-ți pică stelele din căile lactee
Și se revarsă peste gard.

Ca strigătul amar și singuratic
Și ca tăcerea neagră dintr-un cuib pustiu
Al unei păsări, care zboară peste mări, tîrziu,
Ca iarba-ncolăcită-n iarbă, jos,
Așa-i de dulce și de dureros
Tomnaticul meu vis în jocul lunilor,
Cîntecul meu despre deșertăciunea
Deșertăciunilor.
De-abia că lunecă un nor
Pe cîmpul cu albastrul lui vestmînt.
În mușchiul umed dorm tăcuți bureți
Acoperiți cu vînt
Și brusc, cade-o castană pe pămînt,
Prin coaja ce s-a spintecat,
O inimă proaspătă
Privește ca un copilaș mirat.

Eu vă iubesc,
Eu te iubesc pe tine, te-am iertat,
Tu, care stai pe virginalul pat
Cu flori de mirt al Cîntecului cînturilor,
Asemeni fumului pe drumul vînturilor,
Pornind dintre păstorii-n cîmp strînși roată,
Lăsați-mă acolo și pe mine
Să-mi ard azi pămîntească-mi lume toată.

Deșertăciune a deșertăciunilor...
O goană tristă, limpede, pe cîmpuri de rugină,
Mers însorit pe drumul din lumină-n ceață,
Din ceață în lumină.
Se scurge sus, către o deltă, visu-mi pur
Cu gîștele sălbatice-n Lazur.
O, rege-cîntăreț, purtînd pe cap cunună
De toamnă aurie.
Tu, care în înțelepciunea ta atît de vie,
Te legeni în suspinătorul vînt
Cu-aromele de mere coapte în vestmînt,
Și eu asemeni ție,
Sînt cîntăreț al Eclesiastului,
Pe care-l cînt.
Un cîntec de iubire,
Un imn de aur, ce din sufletu-mi se-nalță
Ca fumul,
În văzduhul limpede-al minunilor,
Deșertăciune a deșertăciunilor !

În românește de EMIL DORIAN
(Din volumul-manuscris „Idișul cîntă")

UN NOU TIP DE TRACTOR

La Brașov a fost realizat primul lot de tractoare de 180 CP, pe șenile. El se situează la nivelul celor mai prestigioase produse similare din clasa respectivă, fabricate în străinătate. Soluțiile vizează, în special, sistemul de comandă al tractorului și echipamentelor cu care este dotat, sistemul de transmisie hidromecanică, sistemul de rulare și condițiile de muncă ale tractoristului. Noul tractor este echipat cu un motor Diesel de 215 CP. și este destinat, în primul rînd, lucrărilor pe șantierele de construcții și drumuri, de îmbunătățiri funciare și hidroameliorații etc.

RÎUL CERNA PE ALBIE NOUĂ

De la Herculane în amonte, rîul Cerna a fost obligat a-și schimba albia milenară. Pe mai mult de jumătate de kilometru, apele sale au fost dirijate pe o galerie specială, în vederea executării barajului în spatele cărula urmează să se acumuleze 124 milioane mc de apă.

Înscrisă în proiectele Complexului hidrotehnic și energetic Cerna-Motru-Tismana, devierea Cernei a avut loc în avans față de graficele de lucru stabilite.

FABRICA DE REDUCTOARE DE LA REȘIȚA

La Reșița a avut loc festivitatea punerii pietrei inaugurale a fundației primei fabrici de reductoare din țară, important obiectiv industrial, care se realizează pe baza contractului de constituire a societății mixte „Reșița—Renk".

Formă reciproc avantajoasă de cooperare, societatea mixtă „Reșița—Renk", în care partea română deține 51 la sută din capitalul social, dă expresie dorinței manifestate de ambele părți pentru adîncirea relațiilor de colaborare tehnico-economică de lungă durată.

MAȘINI ȘI UTILAJE AGRICOLE

Pe ogoare și-au făcut apariția, în toamna anului 1973, primele combine românești pentru recoltarea porumbului știuleți. Furnizînd bune rezultate în timpul verificărilor tehnice, prototipul combinei a fost recent omologat, iar în momentul de față se fac pregătiri pentru fabricația de serie. Se prevede ca în anul 1974 să fie livrate agriculturii aproximativ 1 000 de asemenea combine.

În ultimii ani, întreprinderile specializate din țară au asimilat, pe baza unor tehnologii moderne, originale, circa 350 de instalații și echipamente, mașini și utilaje agrozootehnice, urmînd ca în ultimii doi ani ai cincinalului să intre în fabricație încă 80 de tipuri de mașini, cu utilizări în toate compartimentele agriculturii.

CASE NOI LA BRĂILA

În cursul anului 1973, în municipiul Brăila au fost date în folosință peste 2 000 apartamente, din care 560 proprietate personală. În noile cartiere Hipodrom, Obor, Viziru precum și în alte zone din interiorul orașului, urmează să se construiască în anii 1974—1975 un număr de peste 7 000 apartamente.

VALLADOLID

Valladolid, situat în nordul Spaniei, a fost cîndva orașul principal al regatului Castiliei. Mențiuni despre o așezare evreiască în aceste locuri datează din anul 1221, dar se crede că ea exista cu mult înainte. S-au păstrat documente din mijlocul secolului al XIII-lea cu privire la cumpărarea unor case în cartierul evreiesc și la măcelăria ce exista în apropierea vechii sinagogi. Unul dintre proprietarii menționați este Joseph ben Moses Gerondi, probabil fiul lui Nahmanides, despre care se spunea că este favoritul regelui Alfonso al X-lea Mai tîrziu, Sancho al IV-lea a interzis evreilor să achiziționeze pămînt în afara orașului; totuși ei se ocupau cu încasarea taxelor agricole. Acest lucru reiese dintr-un litigiu — judecat de rabiAșer ben Jehiel — între comunitatea din Valladolid și cea din Carrion, căreia îi concesionase acest drept. În această perioadă s-a stabilit în oraș apostatul Abner din Burgos, care a fost numit paracliser al bisericii din Valladolid și care a devenit cunoscut mai tîrziu sub numele de Alfonso din Valladolid.

În cursul războiului civil dintre frații Pedro cel crud și Henric de Trastamara, au fost distruse opt sinagogi din Valladolid. Supraviețuitorii au primit ajutor de la comunitățile din regatul Aragonului. Se pare că ulterior comunitatea s-a refăcut, căci în 1390, Juan I a acordat mănăstirii San Benito o subvenție de 15 000 maravedis, din taxele încasate de la această comunitate. În anul 1413, Juan al II-lea a permis înființarea unui nou cartier evreiesc la Valladolid.

În anul 1432, în marea sinagogă din Valladolid, a avut loc o adunare a delegaților comunităților din regatul Castiliei sub conducerea lui Don Abraham Benveniste din Soria, în scopul reorganizării comunității. Adunarea a avut o semnificație deosebită, căci în afară de hotărîrile luate, ea a avut loc în orașul de reședință al lui *rab de la corte*, conducătorul evreimii din Spania, exprimînd astfel ideea unei organizații unitare evreiești. O nouă adunare a delegaților comunităților a avut loc, tot la Valladolid, în anul 1476, cînd au cerut numirea în funcția de șef rabin a lui Vidal Astori. Mai tîrziu, regele Ferdinand a numit în această funcție pe Abraham Sencor din Spania. În 1486, Ferdinand și Isabella le-au luat apărarea evreilor împotriva unei decizii a consiliului municipal care interzicea căsătoria tinerilor evrei cu persoane din afara orașului.

Exodul din anul 1492 a pus capăt și acestei comunități iberice.

meridione

Din istoria holocaustului

Martiriul evreilor din Olanda

În anul 1940, comunitatea evreiască din Olanda numără 140 000 de persoane. Dintre acestea, 60 la sută trăiau la Amsterdam, unul din centrele spirituale ale iudaismului european.

Evreii s-au bucurat aici dintotdeauna de prietenia și stima compatrioților lor. Să ne amintim de Baruch Spinoza, de raporturile spirituale dintre Rubens și evrei, de rolul artistului evreu Josef Israëls în dezvoltarea picturii olandeze moderne, de sprijinul moral și financiar dat de maranii portughezi tînărului stat olandez, la începutul secolului al XVII-lea.

În secolul trecut, un mare număr de coreligionari din alte țări ale Europei au venit să se stabilească în Olanda datorită legilor ei drepte și egalității care domnea, datorită drepturilor depline acordate evreilor. Dar și asupra acestei țări s-a abătut, în primăvara anului 1940, tăvălugul nazist, aducînd cu sine distrugere și moarte. Un capitol tragic a început atunci în istoria comunității evreiești. Din fericire, marea majoritate a poporului olandez s-a aflat de parte celor prigoniți de ocupanții țării.

„Apărați copiii evrei de brutalitatea nazistă și primiți-i în familiile voastre".

Se dă un ordin de grevă. Muncitorii olandezi îi dau ascultare. Sîntem în februarie 1941. E aproape un an de cînd Olanda se află sub jugul hitlerist. În locul guvernului legal — aflat în exil — hitleriștii îl instalaseră pe Seyss-Inquart la cîrma Olandei. În pofida impresiei de aparentă corectitudine de la începutul ocupației, olandezii își dau seama de situație și manifestă neîntîrziat ostilitatea față de ocupant.

Hitleriștii încearcă să recurgă la diversiunea antisemită. Dar n-au în vedere vechea prietenie dintre biserica protestantă olandeză și comunitatea evreiască, tradiția democrată, antitotalitaristă și antirasistă a Olandei.

Într-adevăr, de la primele măsuri antisemite, luate în octombrie 1940, biserica protestantă și-a făcut auzit protestul. Studenții din Delft și Leyda au răspuns prin greve la concedierea profesorilor evrei. Totuși „erupția" continuă. Pentru a apăra pe evrei de brutalitățile ocupanților și a colaboraționiștilor se ridică populația olandeză.

Cînd olandezii au văzut pe unii dintre concetățenii lor siliți să arboreze steaua galbenă, indignarea a ajuns la culme. Mulți simpatizanți și-au pus o stea galbenă, cu riscul de a petrece șase săptămîni în închisorile naziste iar întreaga populație olandeză a manifestat o politețe deosebită față de evrei.

Foarte repede au luat ființă grupuri de luptă evreiești. Aceste „Konkploegen" au opus o puternică rezistență miliției pentru pronazist al lui Mussert și camarazilor lor naziști. Finanțate de colecte clandestine, aprobate de întreaga populație, aceste grupuri de rezistență au dezlănțuit furia ocupanților și în curînd SS va intra în joc.

Atunci s-a petrecut „incidentul" intrat în istoria mișcării de Rezistență din această țară. Un evreu originar din Germania ținea o cafenea în Woustraat, la Amsterdam. Ca măsură de prevedere împotriva unei descinderi își instalase un dispozitiv încărcat cu gaze amonicale, lacrimogene. La un moment dat — era la 19 februarie 1941 — s-a anunțat că se apropie un grup de naziști. „Explozia" s-a produs așa cum se prevăzuse dar nu era un grup de milițieni ai lui Mussert, ci polițiști germani.

Himmler a ordonat să se treacă de îndată la represalii: s-a dat ordin să se aresteze 400 de tineri evrei. În zilele următoare cartierul evreiesc a fost izolat, au apărut camioane pline cu polițiști, care au început să dea frîu liber brutalității, sălbăticiei, sadismului. Bărbații au fost adunați în piața dintre sinagoga portugheză și cea germană. În prima zi au fost arestate 250 de persoane. În ziua următoare, 150.

Scenele barbare petrecute în Jodenhoek, cartierul evreiesc, au făcut ca paharul să se reverse. Pentru prima dată naziștii se izbeau de o vastă mișcare populară de protest împotriva terorii antievreiești: apeluri în presa clandestină, îndemnuri la grevă etc.

Înaltul comandament al marinei germane invita pe muncitorii metalurgiști și pe docheri să se înscrie voluntari la muncă în Reich, dar aceștia refuzau în ciuda amenințărilor și presiunilor. Direcțiile șantierelor numeau din oficiu pe „voluntari". Camarazii lor îi împiedicară să se prezinte și greva se declanșă.

La 25 februarie s-au difuzat afișe chemînd pe muncitori la grevă generală, ca protest împotriva persecutării evreilor. Feroviarii, mecanicii, conducătorii de tramvaie, docherii, vînzătorii încetară lucrul.

Populația își manifestă simpatia cu greviștii. Se ridică baricade. Hitleriștii trag în mulțime. Rezultatul: șapte morți, 36 răniți grav, 60 răniți mai ușor.

În cursul nopții, conducătorii sindicali și șefii de partide sînt arestați, dar în ziua următoare greva se extinde în orașele Haarlem, Weesp, Hilversum, Utrecht.

Este proclamată legea marțială. Sînt trimise întăriri, trupe S.S., patrule motorizate se răspîndesc în tot orașul, trăgînd la întîmplare, semănînd teroare peste tot...

În cele din urmă, greva este înăbușită, nu însă și spiritul de rezistență al populației.

Calvarul obștei evreiești continuă însă. Ocupanții accelerează deportările în lagărele morții. În anul 1942, 75 la sută din populația evreiască a Olandei fusese exterminată. Au plecat 110 000, s-au întors 6 000.

Pe toată durata războiului și a ocupației micul dar bravul popor olandez a căutat să se opună acțiunilor criminale ale ocupantului nazist și să salveze pe cei sortiți unei morți cumplite.

Din cronica comunității din Zagreb

Cînd regele Kresimir a vrut să trimită emisari la califul din Cordova, Abd al-Rahman al III-lea, i-a folosit pe Mar Saul și Mar Ioseph, doi membri ai obștii evreiești din Zagreb — ne spun cronicile. Aceasta se întîmpla la începutul secolului al X-lea.

Zagreb, cel de-al doilea oraș al Iugoslaviei, a atras în secolul al XIII-lea numeroși evrei din Franța, Malta și Albania. Cronica orașului pe anul 1444 menționează existența unei domus judaeorum, *sinagogă sau casă a comunității și a unui* magistratus judaeorum, *conducătorul obștii. Amănunte despre viața și ocupația evreilor nu au rămas, se știe însă că unii dintre ei au venit din Ungaria, Burgundia și Moravia. În 1526, cînd a trecut în stăpînirea Habsburgilor, cea mai mare parte a teritoriului Croației a fost transformată de către regele Ferdinand în zonă militară iar evreii au fost expulzați. Prin aceasta, comunitatea evreiască din Zagreb a fost desființată și timp de două secole nici un evreu nu a mai locuit acolo.*

Abia la sfîrșitul secolului al XVIII-lea, după ce împăratul Iosif al II-lea a acordat al său Toleranz-patent, *evreii s-au stabilit din nou la Zagreb. Noua comunitate a fost înființată oficial în anul 1806. În anul 1840 locuiau la Zagreb aproape 50 de familii evreiești. Hevra Kadișa a fost înființată în 1859.*

Primul rabin care a păstorit comunitatea din Zagreb a fost Aaron Palota, care a trăit între anii 1809—1849. În 1867 a fost inaugurată o nouă sinagogă, construită de unul dintre cei mai mari arhitecți ai Zagrebului, Franjo Klein; ea a fost dărîmată în 1941 de către ustașii pronaziști. După Aaron Palota, timp de 50 de ani, conducătorul spiritual al comunității din Zagreb a fost rabinul Hosea Jacoby. El a înființat o Talmud-Tora și a organizat viața religioasă. În 1876 a fost înființat un cămin de bătrîni, care mai funcționează și azi.

Pînă în anul 1806 comunitatea evreiască din Osijek era cea mai importantă dar de la această dată locul de frunte printre comunitățile evreiești din Iugoslavia l-a ocupat Zagrebul. Aici au luat ființă o serie de instituții, organizații de femei și tineret, cluburi sportive, coruri. S-au creat biblioteci, o tipografie, au apărut publicații evreiești. Evreii au adus o contribuție activă la viața economică și științifică a orașului și a țării. Creatorul medicinei legale din Croația a fost doctorul Mavro Sachs. O publicație evreiască de artă Ovmanut *a apărut la Zazreb pînă la invazia nazistă, în anul 1941. Ladoslav Hartman a publicat la Zagreb primele traduceri în croată a clasicilor literaturii mondiale.*

La sfîrșitul primului război mondial, în Iugoslavia existau 100 comunități cu 70 000 de evrei. În timp ce evreii din Macedonia își păstraseră caracterul oriental, cei din Zagreb și în general din Croația erau sub influența Occidentului, avînd un nivel economic și cultural mai înalt.

Războiul și ocupația nazistă au fost o imensă tragedie pentru această obște. La Zagreb o parte din conducătorii comunității evreiești au fost luați ostatici, cerîndu-se pentru eliberarea lor o sută de kilograme de aur. Sinagogile, instituțiile culturale și chiar cimitirele au fost distruse. Au fost înființate lagăre de concentrare și exterminare. Unul dintre cele mai sinistre era cel de lîngă localitatea Jasenovac, între Zagreb și Belgrad. Aici au fost extermenați zeci de mii de oameni, între care 20 000 de evrei. O „filială" a lagărului de la Jasenovac era lagărul de la Stara Gradișca, „specializat" în uciderea femeilor și copiilor.

Rabinul Gavro Schwarz, ultimul rabin antebelic al Zagrebului, a căzut și el victimă a holocaustului.

După eliberarea Iugoslaviei, comunitatea din Zagreb a fost reînființată. Ea numără azi circa 1 200 de membri.

CARNET

JURNAL

O împrejurare fericită m-a pus în posesia jurnalului lui Emil Dorian. Știam cumva de existența caietelor, dar nu aveam nici cea mai vagă idee despre soarta ulterioară a manuscrisului, mai cu seamă după dispariția prematură a autorului. Abia acum aflu că înainte de moarte medicul-poet și-a încredințat confesiunea unor prieteni aleși, care cu delicată atenție îi cultivă amintirea.

...Deschid caietul și pe vîrful degetelor pășesc prin această grădină uscată a zilelor înfierbîntate și amare, cum își denumește autorul însuși Jurnalul. Prima însemnare poartă data de 10 ianuarie 1941, ultima — 31 decembrie al aceluiași sumbru an. Timpul a estompat albul foilor dactilografiate, a decolorat șnurul ce le ține laolaltă, a conferit în multe cazuri o altă perspectivă evenimentelor. Nealterată de acțiunea corozivă a vremii a rămas doar fervoarea cu care autorul participă la teribila tragedie a generației sale. Pe atunci Emil Dorian era un bărbat de 50 de ani, medic apreciat și scriitor cu 22 de cărți apărute. În oricare altă perioadă, toate acestea ar fi cîntărit greu în balanța vieții, dar în acei ani nici o existență nu se putea sustrage legilor excepționale ce păreau a fi deviat planeta de pe traiectoria ei firească, prăvălind-o în genuni de ură și război. E ceea ce notează și poetul la 16 februarie, ziua sa aniversară: „Bilanțuri, planuri, considerații personale, nimic n-are nici un sens în tromba de nebunie în care este tărîtă lumea întreagă... Astăzi totul atîrnă în vînt, cu înțeles trecut de însingerare și altul viitor de groază și pustiu..."

Sînt vremuri care nu îngăduie poetului să se închidă în sine însuși, teribila realitate exterioară îl asaltează în fiecare zi. Avalanșa măsurilor discriminatorii se îngrămădesc peste capul său, tăindu-i orice putință de evaziune. Infernalul angrenaj fascist funcționează în ritm din ce în ce mai accelerat, revărsînd puhoi de suferințe. Fiecare zi aduce populației evreiești alte vexațiuni, alte biruri, alte privațiuni. Cu amară meticulozitate, poetul le consemnează pe toate. „Am făcut socoteala tuturor drepturilor ce mi s-au luat și am ajuns la concluzia că mi-a mai rămas doar dreptul la tristețe".

Dreptul la tristețe... Tristețea grea, de plumb, a anului 1941, anul rebeliunii legionare, anul detașamentelor dezonorante ale muncii obligatorii, anul agresiunii naziste, al deportărilor, al morții... Sufletul poetului înregistrează toate seismele, penița lui înmuiată parcă în sînge consemnează diagrama mereu ascendentă a suferinței: „Gheara tristeții mă ține încleștat zdravăn..." Suferința prezentului e depășită doar de angoasa viitorului și mai sumbru ce se anunță: „Vin zile atît de grele și vreau să-mi adun puterile toate, ultimele puteri..."

Dar toate presimțirile — chiar și cele mai sumbre — sînt întrecute de evenimentele și mai sumbre ce se succed inexorabil. Anul 1941, care a debutat cu sîngerosul pogrom legionar de la București, continuă cu lanțul de măsuri represive fasciste, lumina transparentă a verii e întunecată de norii războiului, de ororile masacrului de la Iași, ploile înghețate de noiembrie par lacrimile văduvelor și orfanilor. „Toamna asta e mai cumplită decît toate toamnele: oamenii zac pe cîmpuri ca frunzele din grădină" — scrie Emil Dorian la 11 noiembrie 1941. Mizeriile trupești și sufletești ce se aglomerează pe capul unora te abat de la orice imagine. Ești de piatră. Nici un lirism nu mai încape, nici un patetism, nici una din vechile formule de viață. Orice reflexiune e goală și ridicolă, amintirile sînt de cenușă, poezia — un gust de jenă parcă. Veșted și frunze moarte, ploaie și fiori..."

Și totuși poetul care se crede copleșit de împrejurări, găsește în sine resursele spirituale care-l ajută să se ridice deasupra lor. Împrumutînd chiar de la el imaginea, să consemnăm faptul că poetul izbutește în cele din urmă să descleșteze gheara tristeții care părea că e gata să-l stringă de gît. Naufragiat în acest ocean de ură și violență poetul află refugiu fertil în insula albastră a lirismului. Faptul e atît de extraordinar încît îl umple de uimire în primul rînd pe el însuși. O însemnare cu data 20 octombrie exprimă cel mai bine această uimire a poetului în fața propriului său reviriment.

„Am izbutit în aceste două luni din urmă să fac un lucru de care nu m-aș fi crezut capabil: continuarea și aproape punerea la punct a antologiei mele de poeți evrei. Poate că, în cea mai mare parte, tocmai acestei împrejurări s-ar datora părăsirea completă a caietului de note. Ajunsesem pînă acolo încît, la un moment dat, nu mai citeam gazete, nu mai știam ce se întîmplă pe lume și nu aveam interes decît pentru lirica idiș. Cu cît se abăteau loviturile asupra evreilor, cu atît mă adînceam mai pătimaș în munca de afirmare a unei permanențe evreiești pe linia artei eterne. Lista poeților traduși a crescut la vreo 40 iar numărul poeziilor la vreo 120".

Nu e extraordinar? În mijlocul unui continent răvășit de explozia urii și a bombelor ucigașe, în vreme ce trenurile morții își descarcă zi și noapte încărcătura umană pe peronul gării Auschwitz, un om, a cărui viață atîrnă literalmente de un fir de păr, își regăsește calmul și echilibrul sufletesc absolut trebuitor pentru a putea supraviețui, în lirism. Poezia ca leac împotriva tristeții, antidot al spaimei, poezia ca principiu de revitalizare! Nu e extraordinar?

Am în față Jurnalul lui Emil Dorian, am în față cele două caiete groase cuprinzînd antologia poetică respectivă și pe care traducătorul a numit-o — simbolic, mai ales pentru acel cumplit an 1941 — „Idișul cîntă".

Se află aici, transpusă într-o aleasă limbă românească, cele mai bune poeme de Bialik și Groper, de Leiwik și Manger, Iehoaș și Fefer și încă mulți, mulți poeți de seamă. Versurile au fost cizelate nu în ceasuri de beatitudine și calm, ci în clipe de maximă tensiune, într-o vreme cînd nopțile erau încărcate de spaime iar zilele de grele prevestiri. În acele nopți și în acele zile un om-poet a găsit acest antidot surprinzător împotriva urîtului, a urii nimicitoare, a spaimelor morții ce avea — atunci — mii de chipuri și nume. Faptul mi se pare atît de extraordinar încît de nu le-aș avea pe masa mea de lucru, aproape că mi-ar fi cu neputință să cred în realitatea acestor caiete. Iată de ce, alături de alt jurnal celebru, al feteimartir de la Amsterdam, alături de atîtea alte relicve sacre ale holocaustului, aceste caiete îmi par o splendidă afirmare a credinței în om și umanitate, o reabilitare a vieții cu tot ce are mai frumos, mai elevat.

VICTOR RUSU

Adunările generale ale comunităților

Așa cum am relatat în numărul nostru anterior, comunitățile au trecut la îndeplinirea hotărîrii comitetului de conducere al Federației Comunităților Evreiești privind organizarea adunărilor generale și alcătuirea comitetelor locale. Adunările se caracterizează prin participarea în mare număr a enoriașilor, care își exprimă interesul pentru comunitate, dorința lor de a contribui la bunul mers al trebburilor obștești.

În acest număr publicăm o relatare despre felul în care au decurs adunările în două comunități din Transilvania.

SIBIU: GRIJA PENTRU INSTITUȚIILE OBȘTEȘTI

În acest frumos oraș ardelean există o obște evreiască numericeește nu prea mare, dar bine organizată și profund atașată de tradiția noastră străveche. Acest lucru a reușit ca un fapt extrem de îmbucurător și cu prilejul adunării generale, ce a avut loc în dimineața zilei de 9 decembrie a.c. Comitetul de conducere al Federației a fost reprezentat de către d-nii *Emil Sechter*, secretar general și dr. *Ernest Neumann*, prim-rabinul comunității din Timișoara.

Constatînd că peste 75 la sută din contribuabilii comunității sînt prezenți, d. *Moise Wegh* declară adunarea deschisă.

Dl. *Moise Gewalb* dă citire dării de seamă pe anul 1973. Este evidențiat atașamentul coreligionarilor față de comunitate (aproape toți capii de familie sînt contribuabili!) cît și grija comunității pentru instituțiile religioase, pentru trebuințele de cult ale enoriașilor. Astfel, comunitatea asigură regulat carne tăiată ritual și alte alimente (azimă, vin cașer etc.), se îngrijește de cele două cimitire mozaice. În cursul anului 1973 a fost terminată renovarea templului și a fost îngrădit unul din cimitire, lucrări ce s-au ridicat la suma de circa 150.000 de lei. Se înțelege că aceste lucrări nu ar fi putut fi executate fără sprijinul financiar al Federației.

Și în această comunitate activitatea de asistență a coreligionarilor bătrîni, bolnavi sau lipsiți de familie este binefăcătoare. Un număr de 29 persoane primesc permanent ajutoarele de care au nevoie — în bani, alimente, efecte, medicamente.

În cuvîntul lor, d-nii *Emil Șechter* și prim-rabin dr. *Ernest Neumann* au înfățișat diferite aspecte ale activității Federației, fiind ascultați cu mult interes de către cei prezenți.

Au urmat discuții, la care au participat d-nii: *Eugen Grünhut*, dr. *Wilhelm Neumann*, *Mihail Rosenfeld*, *Moise Goldstein*, dr. *Ferdinand Klepner*, *Alex. Brandveni* și d-nele *Iuliana Horbert* și *Aurelia Marer*. Vorbitorii au apreciat activitatea de pînă acum și și-au exprimat speranța că comitetul ce va fi alcătuit o va duce mai departe cu și mai multă rîvnă.

A urmat alcătuirea noului comitet format din d-nii: dr. *Ferdinand Klepner*, *Moise Wegh*, *Moise Gewalb*, dr. *Wilhelm Neumann*, *Herman Fischer*, *Eduard Rosenfeld*, *Aurelia Marer*.

MEDIAȘ: TOȚI ENORIAȘII CONTRIBUABILI AI COMUNITĂȚII

În aceeași după-amiază a avut loc adunarea generală a membrilor comunității din Mediaș. Și aici coreligionarii dovedesc un atașament impresionant față de comunitate: e destul să arătăm că *toți sînt contribuabili ai obștei*. Nu e, deci, de mirare că prezența la adunare a fost aproape unanimă.

Și aici comitetul de conducere al F.C.E.M. a fost reprezentat de către d-nii *Emil Șechter* și prim-rabin dr. *Ernest Neumann*.

Darea de seamă pe anul 1973 a fost prezentată de către d. ing. *Tiberiu Iszak*.

În acest răstimp enoriașii au avut bucuria de a vedea renovat templul, lucrare ce a costat peste 150 000 lei. De asemenea au fost executate lucrări de reparație și întreținere la imobilul unde se află sediul comunității precum și la baia rituală, devizul ridicîndu-se la peste 100 000 de lei. Fondurile au fost puse la dispoziția de către Federație, ceea ce ilustrează în chip concret grija pe care forul nostru conducător o poartă deopotrivă comunităților, fie ele mari sau mai mici.

Comunitatea se îngrijește de alimentația rituală a enoriașilor, de aprovizionarea cu azimă și celelalte alimente necesare de Pesah, ca și în tot cursul anului. Un număr de 28 de enoriași sînt asistați permanenți de Federație.

În cuvîntul lor d-nii *Emil Șechter* și dr. *Ernest Neumann* au înfățișat tabloul amplu al activității Federației.

La discuții au luat parte d-nii: *Tobias Marcovici*, *Mendel Löbel*, *Alex. Herty*, *Ernest Löwy*, *Nathan Weidenfeld*, *Adalbert Farkaș*, *Herni Segal* și *Ana Moise*. Intervențiile au avut un caracter deosebit de constructiv, făcîndu-se aprecieri asupra muncii de pînă acum și prețioase propuneri și sugestii pentru viitor.

S-a procedat apoi la constituirea comitetului în următoarea alcătuire: *Desideriu Löwy*, *Ernest Löwy*, *Zoltan Klein*, ing. *Tiberiu Iszak* și *Rudolf Adler*. Din comitet face parte și d. *Samuel Elzer*, secretar.

★

Adunările generale au exprimat calde mulțumiri și un respectuos omagiu Eminenței Sale d. Șef rabin dr. Moses Rosen, președintele Federației Comunităților Evreiești din România. Cu multă însuflețire a fost adoptată propunerea de a i se trimite păstorului nostru spiritual o telegramă în acest sens.

DECESE

În perioada 11—25 decembrie 1973, în cimitirele Comunității Evreilor din București au fost înhumate următoarele persoane decedate:

Loebel Clara (75 ani), Calea Victoriei 136; Turi Olga (69); Str. Uranus 66; Georgescu Rozalia (77), Calea Văcărești 181; Maier Marcel (69), Snagov 51; Heinric Sura (81), Tg. Neamț 19; Denes Ignatie (86), Căderea Bastiliei 7; Beer Ruhla (77), Pârului 32; Faierstein Lupu (72), Viișoarei 2; Racs Ana (83), Labirint 203; Bernard Ida (55), Anton Pan 15; Cohen Charlotte (63), Anton Pan 28; Kraus Toma (68), Pajurei 5; Schweitzer Ignat (60), Ștefan O. Iosif 13; Herscovici Margareta (59), Ștefan cel Mare 55; Marcus Mateaș (78), Locot. Foișoreanu 31.

În luna Tevet se împlinesc 3 ani de cînd a decedat

Dr. EPSTEIN IOSEF

și 18 ani de cînd a decedat mama noastră

ROSA JAHR din Rădăuți

Familia

Această săptămînă de Hanuca 5734

A treia lumînărică de Hanuca la templul coral...

(Urmare din pag. I-a)

Eforii sinagogii se aflau la intrare în sfîntul lăcaş cu Sifrei Tora în braţe, ca o expresie a înaltei cinstiri cuvenite unei personalităţi deosebite. În numele comitetului, d. dr. *Wilhelm Neumann* rosteşte un cuvînt de bun venit, mulţumind pentru cinstirea făcută obştei. Întîlnirea cu enoriaşii a avut loc la templul mare, complet renovat în ultima vreme, cu sprijinul Federaţiei. După solemnitate a fost oferit un Kiduş în onoarea distinşilor oaspeţi.

Şi în oraşul MEDIAŞ enoriaşii au avut bucuria de a întîmpina pe Eminenţa Sa în faţa templului de curînd renovat. Preşedintele comunităţii, d. *Desideriu Lowy*, a rostit un cuvînt de salut. D. Şef rabin s-a întreţinut cordial cu conducerea şi enoriaşii din localitate, interesîndu-se de activitatea comunităţii.

La orele amiezii Eminenţa Sa a poposit la TÎRNĂVENI, fiind întîmpinat de către toţi coreligionarii din localitate. D. *Adolf Shul*, preşedinte, a rostit un cuvînt de salut. Adunarea festivă a avut loc la templu, după care s-a vizitat sediul comunităţii şi abatorul ritual de păsări, recent dat în funcţiune. În onoarea oaspeţilor comunitatea a servit un Kiduş.

TÎRGU MUREŞ, ora 17. Templul obştei, impunător edificiu arhitectonic, de curînd complet renovat, era plin pînă la ultimul loc. La intrarea în sfîntul lăcaş a Eminenţei Sale şi a celorlalte persoane cororile cursurilor de Talmud Tora dirijate de maestrul Schwartzman intonează *Baruh Haba*. Urmează ceremonia aprinderii primei lumînărele de Hanuca 5734. Această cinstire revine cursantului de Talmud Tora *Iosef Lüfschütz*, care adresează un cuvînt de mulţumire Eminenţei Sale pentru grija pe care o are faţă de aceste cursuri. Serviciul divin este oficiat de către d. W. Harnic, cantor al templului coral din Bucureşti. D. *Desideriu Ionasz* rosteşte un cuvînt de salut şi respectuos omagiu în numele comitetului şi coreligionarilor din oraş.

Momentul culminant al festivităţii l-a constituit predica rostită de d. Şef rabin.

Corul dirijat de maestrul Haim Sewartzman a executat un program de cîntece de Hanuca.

În aceeaşi seară, la orele 21, Eminenţa Sa şi persoanele însoţitoare, au fost de faţă la ceremonia ce a avut loc la CLUJ, la Templul deportaţilor. Şi aici în sfîntul lăcaş au fost prezenţi numeroşi enoriaşi ce au ţinut să trăiască aceste clipe înălţătoare.

D. dr. *Nicolae Kertesz*, preşedintele comunităţii, a adresat cuvîntul de salut. Prima lumînărică a fost aprinsă de cursantul *Marcel Cobel*. Cororile cursurilor de Talmud Tora dirijate de d. Claudiu Negulescu, au executat un program de cîntece de Hanuca.

D. Şef rabin a rostit predica ocazională, ascultată cu cel mai viu interes.

A urmat o masă tradiţională, la sediul restaurantului ritual al comunităţii, în cadrul căreia au luat cuvîntul d. *Iosif Weintraub* şi d. Şef rabin dr. Moses Rosen.

A DOUA LUMÎNĂRICĂ...

Potrivit programului, ziua următoare a fost dedicată comunităţilor din Arad şi Timişoara. Drumul trecea prin ORADEA, unde sute de enoriaşi din acest oraş, ca şi din Satu Mare, Carei şi Beiuş au aşteptat pe d. Şef rabin. Întîlnirea a avut loc în sinagoga Hevra Şas. Oaspeţii au fost întîmpinaţi cu cîntec, de către cororile cursurilor de Talmud Tora. În numele comunităţii, d. *J. Holtzer* a rostit un cuvînt de salut către d. Şef rabin şi d-na dr. Rosen.

ARAD, ora 17. La sediul comunităţii se află întreaga conducere, precum şi enoriaşii de vază ai obştei, peste 70 de persoane. D. prof. *Adalbert Amigo* rosteşte cuvîntul de bun venit, după care urmează o recepţie în onoarea oaspeţilor.

Serbarea de Hanuca a avut loc la templul ortodox. A oficiat cantorul Solomon Katz din Timişoara. Cursantul *Ladislau Presz* a aprins cele două lumînări. Elevii cursului, pregătiţi de d-na Rubingher, au intonat în limba ebraică imnurile de Hanuca.

D. *Zoltan Jacobovitz*, preşedintele comunităţii, a adresat omagiul şi mulţumirile întregii obşti arădene Eminenţei Sale pentru activitatea neobosită ce o desfăşoară spre binele cultului şi credincioşilor evrei din ţară.

A urmat predica Eminenţei Sale.

D-na şi d. Şef rabin au vizitat apoi căminul de bătrîni al obştei, întreţinîndu-se cu coreligionarii. Aceştia au adresat cuvinte de caldă recunoştinţă pentru grija şi dragostea cu care sînt trataţi. Şi aici a avut loc o scurtă dar mişcătoare ceremonie de Hanuca. Dl. Şef rabin a oficiat aici aprinderea lumînărilor.

TIMIŞOARA, orele 20, în aceeaşi zi. O delegaţie de fruntaşi ai obştii i-au întîmpinat la sosirea în oraş pe d-na şi d. Şef rabin. Serbarea de Hanuca a avut loc la Templul neolog, cu participarea unui mare număr de enoriaşi. La intrarea în sfîntul lăcaş Eminenţa Sa este întîmpinată de cororile cursurilor de Talmud Tora care cîntă *Baruh Haba*.

Serviciul divin este oficiat de d. cantor *Solomon Katz*, care sărbătoreşte azi 50 de ani de activitate. Cursantul *Nathan Silberberg* aprinde lumînările de Hanuca.

D. prim-rabin dr. *Ernest Neumann* adresează un vibrant omagiu Eminenţei Sale.

A urmat predica festivă rostită de d. Şef rabin.

După ceremonia de la templu, conducerea comunităţii a oferit la restaurantul ritual o masă tradiţională în cursul căreia au luat cuvîntul d-nii: dr. *Friedländer*, preşedinte, *H. Rubingher* şi d-na *Georgetta Weiss-Neuman*, care a elogiat activitatea pe tărîmul asistenţei a d-nei dr. Rosen.

A răspuns d. Şef rabin dr. Moses Rosen, care a fostit *Divrei Tora*, comentarii în jurul minunii de Hanuca.

ŞABAT-HANUCA LA BUCUREŞTI

Ca şi în anii precedenţi, Şabat-Hanuca a constituit momentul culminant al prăznuirii în comunitatea bucureşteană. Vineri seara, după serviciul divin de Kabalat Şabat — la fel ca în fiecare săptămînă şi totuşi parcă mai solemn — fruntaşii obştii, eforii de temple şi sinagogi, cursanţi de la Talmud-Tora, s-au regăsit în frumoasa sală de festivităţi a restaurantului ritual din strada Popa Soare. La masa de onoare au luat loc Eminenţa Sa d. Şef rabin şi d-na dr. Rosen, ceilalţi conducători ai Federaţiei şi Comunităţii evreilor din capitală, fruntaşi ai sinagogilor, intelectuali etc. După *Kiduş*, ceremonia de bine-

(Continuare în pag. VI—VII)

Acum 90 de ani în presa evreiască

(1—15 ianuarie 1884)

● *SĂPTĂMÎNALUL „FRATERNITATEA" din Bucureşti, cu redacţia în str. Sinagoga 19, sărbătoreşte cinci ani de apariţie neîntreruptă, ceea ce, atunci, era o performanţă.* „Puţine sînt organele israelite care au continuat cu existenţa lor un timp atît de îndelungat". *Şi chiar dacă au fost, nici unul n-a avut apariţie regulată.*

„Fraternitatea" începuse să apară în 1879, proprietar şi administrator fiind ebraistul Isac Auerbach iar prim redactor, succesiv: A. S. Gold, dr. M. Beck, Elias Schwarzfeld. Se ivise într-un moment cînd nu apărea în ţară altă gazetă evreiască. Dar nu acesta e meritul ei; ci faptul că a fost cea mai bună gazetă evreiască de pînă atunci. Nunăra printre colaboratori pe M. Schwarzfeld (pînă va scoate „Egalitatea"), pe Iosef Kaufman, N. C. Popper, A. L. Brociner, pe Lazăr Şăineanu (studentul Lazăr Schein) care răspundea de bogata parte culturală.

Scopul gazetei era „să dezvolte la cititorii evrei în primul rînd iubirea patriei şi a căminului, respectul legilor şi autorităţii; să formeze cetăţeni buni, folositori societăţii, gata totdeauna să-şi sacrifice puterile lor materiale şi spirituale pe altarul patriei, participînd cu corp şi suflet la interesele cele mari ale naţiunii române".

Gazeta aminteşte, cu acest prilej, că urmăreşte să apere interesele cetăţenilor evrei; ca articolele ce le publică să servească drept cronică viitorilor istorici, prin publicarea de documente istorice, prin descrierea comunităţilor din ţară.

Gazeta face apel la sprijinul cititorilor, prin abonamente. Cei mai mulţi abonaţi sînt la curent cu plata dar pentru alţii, a înfiinţat o rubrică: „Mincători de bani" unde publică numele (un podgorean din Hîrlău, un băcan din Frumuşica, un avocat din Constanţa...) celor care n-au achitat de mult plata abonamentului.

● *CONGREGAŢIUNEA ISRAELIŢILOR de rit oriental a instituit o colectă pentru sinistraţii din Haskioi (Turcia) unde un incendiu dezastruos a produs pagube uriaşe. Pe lista celor care au contribuit substanţial, găsim nume ca: Em. Farchy, Abram Heskia, I. M. Fermo, Jacques M. Elias, Leon şi M. L. Manoach, Solomon Ascher, S. Halfon, Dr. Coccio, Lazăr de Mayo, Eliahim Algazi, Pereţ Alcalay, Şemtov Semo...*

● *PRINTRE numeroasele serate dansante organizate în aceste zile, în scop filantropic,* „s-au distins, fără îndoială" *cea a societăţii „Caritas" pentru susţinerea spitalului israelit şi cea a societăţii israeliţilor spanioli „Progresul" care sprijină elevii săraci din şcolile superioare române.*

● *A IEŞIT ÎN LIBRĂRII o nouă carte scrisă de domnul dr. M. Gaster:* „Beiträge zur Vergleichenden Sagen und Märchenkunde" *(108 pagini), arătînd cum texte ce le aflăm în Talmud se regăsesc ca poveşti populare la un însemnat număr de popoare din Europa.*

Acelaşi autor publică tot acum, în „Anuar pentru israeliţi" *pe 1883—84 (al lui M. Schwarzfeld), articolul* „O poveste talmudică în literatura română", *studiu comparativ. Povestea de care e vorba, se află, în manuscris,* „în posesiunea domnului Mihai Eminescu".

● „SOCIETATEA DE BINEFACERE a Damelor israelite din Berlad", *înfiinţată în 1882, a ţinut prima ei adunare generală. Din totalul încasărilor de pînă acum, de 3560 lei, s-a cheltuit suma de 2095 lei pentru măritarea a 15 fete sărace.*

● *TRUPA ISRAELITĂ Horovitz a sosit în Capitală şi a început, de simbătă 7 ianuarie, să dea o serie de reprezentaţii la teatrul Jignţa,* „cu piese bine alese".

● *SOCIETATEA POMPIERILOR voluntari din Mihăileni, cu un număr de 80 membri, din care jumătate evrei, a avut recent prilejul să-şi dovedească utilitatea.* „S-a înlăturat primejdia de o nimicire parţială sau totală prin focuri. Căci ivindu-se cîteva cazuri, novicii pompieri au luptat cu bărbăţie şi au înlăturat imediat răul ce decurge din un foc".

● *JUNIMEA israelită din Galaţi a dat* „în sala teatrului celui mare o reprezentaţiune al cărei produs e destinat pentru împărţirea de lemne la săraci".

● *SOCIETATEA israelită „Progresul" organizează în seara de simbătă 7 ianuarie, în sala teatrului Dacia, un Mare bal cu tombolă, în scop filantropic,* „sub patronajul onor. Doamne Sara Manoach". *Salonul va fi* „din nou decorat, bine încălzit şi iluminat à-giorno". *Un* „bilet de familie (compusă din 3 Dame şi un cavaler)" 6 lei. „O îmbrăcăminte cuviincioasă este de rigoare".

● *MULŢUMIRE PUBLICĂ (în gazeta „Fraternitatea"):* „Fiind greu bolnavă soţia mea şi nedispunînd de mijloace spre a plăti medicul, m-am adresat domnului dr. Erdreich, cunoscut prin generozitatea sa. Şi domnul doctor s-a grăbit a-mi împlini rugămintea, căutînd pe bolnava mea soţie cu cea mai vie îngrijire, în toată durata boalei, neostenit de a veni la mine, în depărtare, chiar de mai multe ori pe zi. Mă simţ dar dator a aduce acestui nobil Doctor mulţumirile mele. Şulem Friedmann". *(6 ianuarie 1884)*

● *„LEOPOLD STERN — strada Smîrdan 24 — Depozit de pianuri şi pianine din cele mai renumite fabrici ale Germaniei".*

(N. N. — E vorba de compozitorul Leopold Stern, cunoscut autor de danţuri naţionale, valsuri, romanţe, mazurci, gavote, polci, cadriluri foarte populare; şi care ţinea şi o editură de note muzicale. A fost decorat cu medalia „Bene Merenti" pentru multipla sa activitate în domeniul „înfloririi muzicii în ţara românească").

● *ÎNTRE 7—9 ianuarie, la teatrul din Craiova, trupa israelită „Goldfaden" (Mogulescu, A. Finkel, Veinblat) a reprezentat opereta comică „Fermecătoarea", în 5 acte şi 8 tablouri.*

„Întreg oraşul a luat parte".

● *ÎN NOAPTEA de simbătă 7 ianuarie, un mare incendiu a cuprins hanul „Cetula" din centrul Brăilei, care adăpostea 30 familii israelite, din cele mai sărace, cei mai mulţi, meseriaşi.*

S-a format un comitet de ajutorare.

● *D. FEUERWERGER, subchirurg şi specialist în scoaterea dinţilor, str. Sf. Vineri 29, vizavi de Hală.* „Pentru săraci fac operaţiuni gratis în fiecare luni şi joi".

● *SIMBĂTĂ 14 ianuarie,* „Schineider Kranken Verein" *din Bucureşti a dat un bal mascat şi costumat, în sala Pomul Verde, în scop de binefacere.*

● *LA TURNU SEVERIN comunitatea israelită* „a fost lovită de o pierdere dureroasă": *a încetat din viaţă tînărul Solomon A. Farchi* „care fu cel mai activ oriunde era vorba de a se face bine". *Prin iniţiativa decedatului s-a fondat şi societatea „Agudad Achim".*

„Publicul cel numeros ce însoţi convoiul precum şi cuvintele cele multe ce s-au ţinut în limbile romînă, evree şi germană, arătau în destul că durerea acestei pierdei era simţită de toţi" *(gazeta „Apărătorul" — 10 ianuarie 1884).*

ACEASTĂ SĂPTĂMÎNĂ DE HANUCA 5734...

Hanuca 5734 la templul coral din București. — *De sus în jos:* 1. Primiți cu dragoste și emoție pășesc în sfîntul lăcaș cursanții de la Talmud Tora; 2. Unul dintre cursanți aprinde menora; 3. Cîntă corul Talmud Torei, dirijat de d. A. Schwartz; 4. Eminența Sa împarte tradiționalul Hanuca-gheld.

(urmare din pag. V-a)

cuvintare a vinului și *Hamotze*, binecuvîntarea pîinii, a fost servită o masă tradițională. Corul dirijat de neobositul, veșnic tînărul maestru Haim Schwartzman, a executat un program de cîntece de Hanuca.

Eminența Sa a rostit un comentar despre semnificația zilei de Șabat-Hanuca, în lumina viziunii profetului Zaharia.

Sîmbătă 22 decembrie, orele 18 la templul coral. Mărețul edificiu, principal lăcaș al cultului mozaic din țară, a devenit neîncăpător pentru credincioșii veniți, ca în toți anii, să asiste la serbarea de Hanuca.

După serviciul divin, oficiat de cantorii A. Jucovschi și W. Harnic acompaniați de corul templului dirijat de d. A. Schwartz are loc ceremonia aprinderii celei de a patra luminărele. Apoi cîntecul și lumina sînt preluate, ca o ștafetă simbolică a generațiilor, de către corul cursanților de la Talmud Tora. Sub bagheta magică a maestrului Haim Schwartzman execută, în limbile ebraică, română și idiș, un bogat program de cîntece și imnuri religioase de Hanuca: „Mi iemaleł", „O, luminărele...", „Aht kleine Lihtaleh", „Mi ze hidlik" ș.a. Asistența ascultă cu nesaț, încîntată de puritatea perfectă a ansamblului, de patosul cu care cîntă solistele Brindușa Leibovici, Iolanda Labiș și tînărul tenor Gross din Cluj, acompaniat la armoniu de d. Claudiu Negulescu.

O liniște desăvîrșită și o atenție încordată s-au așternut în sfîntul lăcaș cînd Eminența Sa d. Șef rabin s-a apropiat de amvon spre a rosti predica festivă. „Prăznuim sărbătoarea luminii în zilele solstițiului de iarnă, în cele mai lungi nopți ale anului ca o expresie a speranței și credinței noastre; scînteia ze arde tot anul în sufletele noastre izbucnește acum în sclipiri de lumină. Așa e la București, așa în toate comunitățile noastre din țară". În continuare, Eminența Sa a dezvoltat o amplă paralelă între cultul politeist, în care zeii îi domină pe oameni, profăcîndu-i adesea în jucării ale voinței lor oarbe și Sinai, simbolul cultului monoteist, locul de unde a răsunat pentru prima dată chemarea umanistă a Decalogului.

Serbarea s-a încheiat printr-un program de cîntece susținut de cei mai tineri cursanți ai Talmud-Torei. Intrarea lor în sfîntul lăcaș a stîrnit emoție în sufletele enoriașilor, căci ei reprezintă garanția sigură a continuității obștei, certitudinea că lumina sfîntă a Menorei va continua să strălucească și în viitor.

Eminența Sa a felicitat călduros pe dascăli, dirijori și cursanți pentru buna pregătire dovedită de ambele formații corale și a împărțit apoi învățăceilor tradiționalului Hanucagheld darul de sărbătoare.

De la templul coral, Eminența Sa, însoțit de d. Emil Sechter, a plecat direct la PLOIEȘTI, unde enoriașii îl așteptau în templu. D. *Filip Lupu*, președintele comunității, a adresat cuvîntul de bun sosit, după care a urmat ceremonia aprinderii luminărilor și predica Eminenței Sale în prezența unui mare număr de credincioși care au umplut templul.

A PATRA LUMÎNĂRICĂ...

În această zi — duminică 23 decembrie — Eminența Sa a vizitat nu mai puțin de cinci comunități, dintre care patru din Bucovina, frumosul ținut din nordul țării. Aceste comunități mai fuseseră vizitate în luna mai, de aceea revederea dintre păstorul nostru spiritual și păstoriți a fost cu atît mai cordială.

Prima festivitate a acestei zile a fost de pline a avut loc la VATRA DORNEI. O delegație a fost prezentă la gară, la sosirea trenului. Ceremonia de Hanuca a avut loc la Sinagoga Mare. Cuvîntul de bun venit a fost rostit de d. *Iulius Margulius*, președinte. Corul cursului de Talmud Tora a intonat cîntece religioase și imnuri de Hanuca.

După predica Eminenței Sale, d. *M. Binderer*, secretar al comunității, a dat glas emoției și bucuriei enoriașilor pentru această vizită cu adevărat sărbătorească.

A urmat masa tradițională, la care au luat parte toți enoriașii din oraș.

Mișcătoare a fost și sărbătorirea de la CÎMPULUNG MOLDOVENESC. Cursantul *Marcel Vogelfinger* a aprins luminările iar *Corina Abramovici* a rostit o poezie ocazională. D. *Carol Kloper*, președintele comunității, a rostit cuvîntul de bun venit, după care a urmat predica Eminenței Sale.

La orele 16 a avut loc sărbătoarea de Hanuca la comunitatea din RĂDĂUȚI. Oaspeții au fost întîmpinați de d. prof. *Iacob Camil*, președinte și de membrii conducerii comunității. La intrarea în impunătorul templu, d. Șef. rabin este primit cu cîntece de către cursanții de Talmud Tora. *I. Friedman* rostește în limba ebraică un cuvînt de bun venit. Cursantul Liti Furman aprinde luminările după care corul intonează cîntece de sărbătoare. D. Iacob Camil rostește o alocuțiune, scoțînd în evidență realizările Federației și ale comunității din localitate.

D. Șef rabin a rostit predica festivă. A urmat masa tradițională.

Deosebit de reușită a fost sărbătoarea de la SUCEAVA, unde d. Șef rabin a fost întîmpinat la sosire de către d. *M. Drach*, președinte, membrii comitetului și un grup de enoriași. La Sinagoga Mare serviciul divin a fost oficiat de d. cantor W. Harnik iar corurile au executat cîntece de Hanuca.

O plăcută surpriză au pregătit cursanții de la Talmud Tora din localitate, de sub îndrumarea d-lui Alexandru Goldstein. Ei au susținut un program de poezii și cîntece adecvate evenimentului. Au interpretat cu mult talent: Mina Seilig, Aron Steinberg, Mayer Croitoru, Herbert Berman, Adolf Croitoru, Iulian Rudich, Ada Cotter, Berta Kelner, Monica Davidovici, Dany Singer, E. Zisu, Louis Grossman, Solomon Mayer, M. Blumenfeld și Solomon Weiss. Eminența Sa a felicitat călduros pe dascăl și învățăcei împărțind acestora din urmă, ca de altfel în toate comunitățile vizitate, daruri de Hanuca.

Această zi atît de bogată Eminența Sa a încheiat-o la Fălticeni, orașul copilăriei de-sale. Enoriașii din localitate se aflau prezenți în frumoasa sinagogă a obștei. În numele conducerii comunității d. av. *Milu Schwartz* a adresat un cald cuvînt de salut. Și aici cursanții de la Talmud Tora au pregătit un bogat program festiv, susținut de: Dori Lewensohn, Suli Leventer, Silviu Herscovici, Meri Ciobotaru, Natan Solomonovici. Elevul Dan Lewensohn a rostit o mișcătoare alocuțiune de salut care a impresionat profund pe cei prezenți.

După festivitate, care a culminat cu predica Eminenței Sale, a urmat o masă tradițională oferită de conducerea comunității. A toastat d. dr. J. Friedman.

A CINCEA LUMÎNĂRICĂ...

Această zi de Hanuca a fost dedicată celor două comunități de veche tradiție din nordul Moldovei — Botoșani și Dorohoi.

Spre a se împărtăși de bucuria luminilor de Hanuca au venit la BOTOȘANI și unii coreligionari din Hîrlău, printre ei și cursanții de la Talmud Tora. La restaurantul ritual, unde Eminența Sa a luat masa de prînz, aceștia au oferit un scurt dar grăitor program festiv. Au declamat cursantele *Samuela Chivu* și *Serana Fraer*.

Serbarea a avut loc la Sinagoga Mare. Serviciul divin a fost oficiat de d. cantor W. Harnik. Corurile cursurilor de Talmud Tora au executat cîntece de Hanuca. Un frumos program a fost prezentat și de cursurile de [illegible] sub conducerea [illegible] novici. S-au e[illegible] man, Robert [illegible] rovici, Carol [illegible] băș, Gustav Fl[illegible] Katz și Adrian [illegible] precum și Silv[illegible] Sorana Fraier, [illegible] hal, Iacob Kiva, [illegible] Rivan din Hîrl[illegible] Bernard Geamb[illegible] Sale pentru [illegible] nență cursurilor [illegible]

A urmat predi[illegible] rită cu cea mai [illegible] asistență.

Eminența Sa [illegible] calitate spre a [illegible] cabinetul medic[illegible] proupe asupra [illegible] munca.

O delegație, [illegible] comunității (P[illegible] Elias Rohrlich, [illegible] cursanți de la [illegible] nat pe Emin[illegible] Festivitatea s-a [illegible] centrală, în pre[illegible] de enoriași. P[illegible] de către cor, pre[illegible] Talmud Tora: [illegible] Hari Grinberg, [illegible] giu, Soni Lupa, [illegible] covici. El au [illegible] Hafner. În numel[illegible] a mulțumit cît[illegible] de-sale. Enoriașii [illegible] tru grija ce o p[illegible]

D-nii P. Lo[illegible] Rohrlich, secre[illegible] înfățișînd reali[illegible] timul an.

După predica [illegible] masa tradițional[illegible] rității.

A doua zi d. S[illegible] tuțiile comunit[illegible] nantă a fost vi[illegible] renovat în ultim[illegible] plasat aici, ofer[illegible] sărbătoresc. Cu [illegible] în ochi acești[illegible] bin pentru grij[illegible] tă. A fost vizit[illegible] de asistență m[illegible]

A ȘASEA LUMÎNĂRICĂ...

În drum spre [illegible] bin, însoțit de [illegible] la Tg. Neamț, [illegible] pe toți coreligi[illegible] tilnirea a avut [illegible] D. M. Goldenberg [illegible] cuvînt de salut [illegible] cu a aprins lumi[illegible] nența Sa s-a [illegible] au mulțumit p[illegible] bucură și aceea[illegible] sprijinul material [illegible] împrejmuit cimi[illegible] curs de Talmud T[illegible]

La PIATRA N[illegible] Însuflețită. Cuv[illegible] Botoșani și Hîrlău, [illegible] Haim Ancel Ara[illegible] dat: Artur Fich[illegible] berg, Carol Laza[illegible] Bernard Geam[illegible] lian Groper, Sami [illegible] ru din Botoșani, [illegible] cus, Samuilă Kiva, [illegible] licker, Izu Rosent[illegible] Rosenthal și Felix [illegible] numele acestora, [illegible] mulțumit Eminenței [illegible] o poartă în perma[illegible] mud Tora.

[illegible] nenței Sale, urmă[illegible] atenție de întreaga [illegible]

[illegible] sit prezența în lo[illegible] sediul comunității, [illegible] formîndu-se indea[illegible] cum se desfășoară [illegible]

[illegible] te cu conducerea [illegible] meanu, președinte, [illegible] retar), enoriași și [illegible] Tora au întîmpi[illegible] Sa la DOROHOI. [illegible] surat la sinagoga [illegible] unui mare număr [illegible] nul a fost susținut [illegible] de cursanții de la [illegible] giu, Silviu Bălan, [illegible] David, Mirel Sacagiu, [illegible] libiș și Mirel Mar[illegible] ții de d. Solomon [illegible] cursanților, Ita Segal [illegible] lui Șef rabin pen[illegible] Talmud Torei.

[illegible] președinte și Elias [illegible] rostit alocuțiuni, [illegible] comunității în ul[illegible]

[illegible] nței Sale a urmat [illegible] restaurantul comu[illegible]

[illegible] bin a vizitat insti[illegible] osebite de emoțio[illegible] căminul de bătrîni, [illegible] Corurile s-au de[illegible] nsionarilor un ceas [illegible] mi de recunoștință [illegible] umit d-lui Șef ra[illegible] easă ce le-o poar[illegible] asemenea, punctul [illegible] al comunității.

A ȘASEA LUMÎNĂRICĂ...

[illegible] Neamț d. Șef ra[illegible] Sechter s-a oprit [illegible] tîmpinat de aproa[illegible] din localitate. In[illegible] sediul comunității. [illegible] cretar, a adresat un [illegible] uos iar *Silviu Herș*[illegible] le de Hanuca. Emi[illegible] ut cu enoriașii, care [illegible] atenția de care se [illegible] că obște. Astfel, cu [illegible] Federației a fost [illegible] s-a înființat un [illegible] etc.

[illegible] T aceeași primire [illegible] de bun venit a fost rostit de d. farmacist *S. Segal*, președintele comunității. Enoriașii de vază ai obștei au luat parte la masa de prînz, desfășurată într-o atmosferă de sărbătoare.

Serbarea a avut loc la sinagoga Leipziger. Serviciul divin a fost oficiat de d. cantor A. Jucovschi. Cursantul Sorin Leibovici a aprins luminările. Corul dirijat de d. Haim Schwartzman, a executat un program de cîntece de Hanuca.

În seara aceleeași zile, la BACĂU. Este pentru a doua oară că Eminența Sa vizitează această obște, ultima dată fiind aici în primăvară, la inaugurarea restaurantului ritual, cel de al zecelea restaurant de acest fel, fapt pentru care a căpătat atunci denumirea de „restaurant minianist".

Sinagoga cerealiștilor, principalul lăcaș al cultului mozaic din oraș, este plină pînă la ultimul loc. Prezența cantorului templului coral din București, d. A. Jucovschi, ca și a corului dirijat de maestrul Haim Schwartzman conferă și mai mare fast sărbătorii.

Cursantul Herșcu Ălter aprinde luminările. D. *Avram Aizerman*, președintele comunității prezintă o informare asupra realizărilor din ultimul an, exprimînd un respectuos omagiu păstorului nostru spiritual.

Și aici momentul culminant al sărbării l-a constituit predica Eminenței Sale.

La masa oferită de conducerea comunității au luat cuvîntul d-nii: Avram Aizerman, Emil Sechter, secretar general al F.C.E.M. și d. Șef rabin dr. Moses Rosen.

A ȘAPTEA LUMÎNĂRICĂ...

A șaptea zi de Hanuca a început printr-o vizită la comunitatea din BUHUȘI. D. Șef rabin a fost întîmpinat de președintele acestei comunități, d. *H. Altărescu* și de ceilalți membri din comitet. La sinagogă a avut loc ceremonia aprinderii luminărilor. A oficiat d. Leon Suhar, efor al sinagogii.

A fost vizitată sinagoga Klaus, a defunctului mare rabin Friedman. Fațada acestui așezămînt, cîndva un important centru religios și de învățătură sfîntă, a fost renovată cu mijloace puse la dispoziție de Federație.

La ROMAN o delegație de enoriași în frunte cu d. avocat *J. Segal*, președintele comitetului a întîmpinat pe Eminența Sa. Serbarea a avut loc la sinagoga Leipziger. Elevul *Iulian Herman* de la Talmud Tora a aprins luminările, rostind binecuvîntarea în limba sfîntă. *Richard Wechsler* a recitat o poezie iar corul a cîntat cîntece de Hanuca. În numele cursanților *Dorel Polac* a adresat un cuvînt de recunoștință Eminenței Sale. Președintele av. J. Segal a prezentat o dare de seamă despre realizările comunității. A urmat predica festivă a d-lui Șef rabin.

Impresionantă a fost sărbătorirea la IAȘI. Comunitate cu o veche și strălucită tradiție, a dovedit și cu acest prilej că în mijlocul ei se află oameni inimoși, entuziaști, care mențin vie lumina credinței, frumoasele noastre datini și obiceiuri.

La Sinagoga Mare — unul din cele mai vechi lăcașuri ale cultului mozaic din Moldova, cu o vechime atestată de peste 300 de ani, d. Șef rabin a fost întîmpinat de o delegație de enoriași în frunte cu d. dr. *S. Caufman*, președinte, și *Isac Leiba*, vice-președinte. La intrarea în sfîntul lăcaș corurile intonează imnul *Baruh Haba*.

Cursanții de la Talmud Tora ieșeană prezintă un bogat program de cîntece și recitări. Acest program, pregătit în cinstea sărbătorii și a oaspetelui sub îndrumarea d-lui rabin J. Dauber, a făcut o impresie deosebit de plăcută. Tot așa programul de cîntece susținut de formațiile corale din Iași și Cluj. (Soliști: Felix Gross-Cluj, Brindușa Leibovici și Iolanda Labiș din București; dirijor: Claudiu Negulescu.)

Au recitat poezii: Livia Iosub, Monica Austerman, Reghina Auerbuch, Solange Croitoru, Olga Burăch, Iulia Aratei, Ghiza Moscovici. Au interpretat „Hana și cei 7 feciori": V. Roisman, Mizes Raul, Uri Fernbach, Evelina Zeilig, Marius Rudic, Ariel Alter, Marian Marin, Favel Roitstein, Norbert Barnbolm, Serina Abramovici, Paul David, Sarina Gad, Roxana Weiss.

Predica Eminenței Sale este urmărită cu cea mai vie atenție, într-o liniște impresionantă.

Conducerea comunității a oferit o masă tradițională în frumosul local al restaurantului ritual. Au rostit alocțiuni d-nii: dr. Camus, ing. Babad și Emil Sechter. D. Șef rabin a rostit Divrei Tora. S-au cîntat cîntece religioase și folclorice. Masa a decurs într-o autentică atmosferă de sărbătoare evreiască.

A OPTA LUMÎNĂRICĂ...

Ultima zi a acestei sărbători memorabile de Hanuca s-a consumat în comunitățile de pe malul Dunării. Și aici aceeași atmosferă însuflețită, aceeași participare largă a coreligionarilor.

La BRĂILA d. Șef rabin a fost întîmpinat la sediul comunității de d. *M. Leibovici*, președinte, de ceilalți membri din comitet și de enoriașii de vază. Serbarea a avut loc în frumosul templu al obștei, în prezența unui mare număr de credincioși. Au aprins luminările cursanții: Liviu Cohn, Adrian Schwall și Bruno Sper. Corul din București, dirijat de maestrul Haim Schwartzman a oferit un concert festiv.

În numele cursanților, *David Pincu* a rostit un cuvînt de salut și mulțumire Eminenței Sale iar d. M. Leibovici, președintele comunității, a prezentat o dare de seamă asupra activității din ultimul an.

GALAȚI, ultima etapă a acestei vizite cu caracter festiv. Ca și în celelalte comunități, credincioșii au venit în număr mare la sinagogă spre a întîmpina pe Eminența Sa și a se bucura de lumina sărbătorii. Cursanții de aici s-au pregătit temeinic sub îndrumarea d-lui rabin S. Butnaru. Lorin Gutman, Ferica Niculescu aprind luminările, iar Adrian Wunderman, Grațiela Kraft și Adrian Weiss susțin un program de cîntece și recitări. Cîntă de asemenea corul dirijat de maestrul Schwartzman.

D. dr. *Sami Herșcovici*, președintele comunității, rostește un cuvînt de salut adresat Eminenței Sale precum și o informare asupra activității și realizărilor obștei.

Urmează predica Eminenței Sale — a cîta în aceste opt zile? Tema este aceeași — minunea de Hanuca — dar de fiecare dată verbul d-sale descoperă auditoriului sensuri noi, ipostaze inedite. E și aceasta o minune, care se adaugă celorlalte minuni de Hanuca...

ÎN CELELALTE COMUNITĂȚI

Așa cum relatam la începutul acestor însemnări, luminile de Hanuca s-au aprins în acest an în absolut toate comunitățile noastre, ori cît de mici sau oricît de îndepărtate. Pretutindeni a fost de față un trimis al Federației și al Eminenței Sale, care a vorbit enoriașilor despre semnificația sărbătorii. În toate comunitățile au fost pregătite programe festive, tratații.

D. prim- rabin dr. *Ernest Neumann*— *Timișoara* a vizitat comunitățile: Lugoj, Reșița, Deva, Alba-Iulia, Mediaș, Sibiu, Făgăraș, Turda și Deva.

D. *Daniel Segal* a vizitat în această săptămînă comunitățile: Baia Mare, Satu Mare, Brașov, Constanța și Tulcea.

D. Victor Rusu a vizitat comunitățile: Bîrlad, Vaslui, Focșani, Oradea, Pitești și Craiova.

Patru întrebări de Hanuca

(Urmare din pag. I-a)

3. Știam de opt zile de Hanuca. Dv. ați participat la serbări în timpul a zece zile. Care e explicația acestei prelungiri?

— Vedeți, eu călătoresc des în Statele Unite. Acolo Hanuca este folosită de marea organizație „United Jewish Appeal" ca un prilej pentru stringere de fonduri. Nevoile și lipsurile sînt mari în multe părți ale lumii evreiești și ca să poți să împarți ajutoare, trebuie să și colectezi bani. În aceasta noi evreii încă n-am descoperit „minunea" de Hanuca adică să se facă din puțin, mult. Pentru nevoi multe, trebuie mijloace multe. Sala în care se face „Hanuca Festival", Madison Square Garden, permite accesul a 25 000 persoane. Aceasta, însă, e departe de a fi suficient pentru cele trei milioane de evrei care locuiesc la New York. Cu spiritul lor practic ei au recurs la o soluție ingenioasă. Hanuca începe la New York în noiembrie și se termină în februarie și astfel cuprinde pe toți coreligionarii din acel oraș.

Noi nu sîntem chiar atît de ingenioși dar ca să anticipăm într-un loc cu o zi și să prăznuim ערב חנוכה ajunul sărbătorii și să-i adăugăm în alt loc alta אסרו חג aceasta ne era [illegible] astfel aduce lumi[illegible] mai multor obș[illegible]

4. Care [illegible] rezultatele [illegible]

— În zilele de [illegible] văr vorba despre [illegible] nism și iudais[illegible] ton" ce-l utilizș[illegible] ratonul evocă [illegible] ceasta presupun[illegible] un efort crescî[illegible] relaxare. În cam[illegible] tocmai contrarul [illegible] le de prăznuiri [illegible] eforturi pe toți a[illegible] tru buna lor d[illegible] subliniez aici [illegible] laborator, secret[illegible] d. Emil Șechter, [illegible] petență și fără a[illegible] Hanuca, pe d. [illegible] dr. Ernest Neum[illegible] au evocat semn[illegible] drul a numeroa[illegible] meritul de a [illegible] început.

La serbarea de [illegible] București, cantoru[illegible]

[illegible]it ca să mai putem [illegible]rbătorii în mijlocul [illegible]ești.

[illegible] după părerea Dv. [illegible]tui „maraton"?

[illegible]nuca este într-ade[illegible]runtarea dintre ele[illegible] să termenul „mara[illegible] cred potrivit. Ma[illegible]formanță fizică. A[illegible] desfășurare de forțe, [illegible] la sfîrșitul său, o [illegible] nostru, se întîmplă [illegible]e opt (sau zece) zi[illegible] costat într-adevăr [illegible] care au muncit pen[illegible]surare (Aș vrea să [illegible]e primului meu co[illegible] general al F.C.E., [illegible]a organizat cu com[illegible], toate serbările de [illegible]el Segal, prim-rabin [illegible] Victor Rusu, care [illegible]a sărbătorii în ca[illegible]munității) însă ele au [illegible] nu un final, ci un [illegible]

[illegible] templul coral din [illegible]covschi a aprins lu[illegible]miințele în marea menoră a templului. De la locul în care mă aflam mi s-a părut că una din ele nu a fost aprinsă. I-am atras atenția d-lui cantor asupra acestei lipse. D-sa a verificat și mi-a replicat: „Arde, domnule Șef rabin, arde dar nu se vede". Dacă e vorba de a sintetiza rezultatele, m-aș folosi de această replică a cantorului. Menora arde tot anul, în sufletele credincioșilor, însă la unii „nu se vede". Hanuca izbutește să inalțe flacăra și la aceștia; ca să se vadă.

Aș vrea să mai adaug că un vechi dicton popular idiș zu singhen un zu sughen s-a adeverit și de data aceasta. Meritele nu sînt numai ale lui „zu sughen", ale vorbitorilor care au evocat prin predici sau discursuri sărbătoarea și al ei simbol, ci și al lui „zu singhen" al corurilor de Talmud Tora sub conducerea maestrului H. Schwartzman, Aron Schwartz și L. Negulescu care au desfătat sufletele cu minunatele cîntece tradiționale de Hanuca. ca și al cantorilor Harnic și Jucovschi.

Tuturora, vorbitori și cîntăreți, efori de sinagogi și conducători de comunități, învățăcei de la Talmud Tora și melamdimii lor, tuturor acelora care au depus strădanii pentru ca menora să ardă în întreaga ei strălucire, le adresez sacerdotala mea binecuvîntare", a încheiat d. Șef rabin.

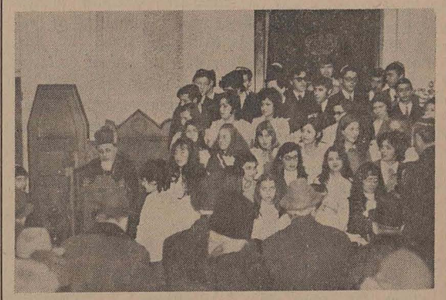

Imagini de la sărbătorirea de Hanuca la comunitățile *(de sus în jos)*: Cluj, Iași, Vatra Dornei, Oradea și Dorohoi.

ŞTIRI

ÎNDREPTAR DE ORTOGRAFIE IDIŞ

Sub auspiciile fundaţiei „Beniamin Shekte" din New York a apărut ediţia a treia a cursului de ortografie idiş. Întocmit după normele stabilite de Institutul ştiinţific evreiesc — YWO, îndreptarul este de real folos celor ce studiază sau folosesc în scris limba idiş.

TRADUCERI

Pe măsura dezvoltării vieţii culturale, traducerile din şi în ebraică iau o amploare tot mai mare, ceea ce presupune existenţa unor cadre cu o calificare temeinică. Acesta este şi motivul pentru care Universitatea religioasă Bar Ilan din Ramat Gan a creat o catedră pentru traduceri. O catedră similară va fi înfiinţată în curînd şi la Universitatea din Tel Aviv.

MUZEUL TEATRULUI IDIŞ

La Muzeul de artă din Ierusalim se află cea mai importantă colecţie de manuscrise şi relicve ale teatrului idiş. Colecţia a fost donată de un istoric american al teatrului idiş, Zalman Zilberzweig, care a decedat anul trecut la Los Angeles.

ISRAEL ŞI DIASPORA

Sub egida Congresului Mondial Evreiesc au fost tipărite în formă de broşură, două discursuri, unul rostit de dr. Joachim Prinz, preşedintele consiliului administrativ al Congresului Mondial Evreiesc şi altul de către regretatul Louis Pincus, avînd ca temă raporturile dintre Israel şi comunităţile evreieşti din lume.

DECES

A încetat din viaţă în vîrstă de 65 de ani dr. Georges Brunschvig, preşedintele Uniunii comunităţilor evreieşti din Elveţia. Defunctul era membru al Executivei Congresului Mondial Evreiesc.

CĂLĂTORIE DE STUDII

Cu ocazia inaugurării festive a Centrului Martin Buber de pe lîngă Universitatea Ebraică, asociaţia „Prietenii Universităţii ebraice" organizează pentru primăvara anului 1974 o călătorie de studii în Israel. Programul prevede vizitarea principalelor centre culturale, participarea la inaugurarea festivă, convorbiri cu profesori şi studenţi ai universităţii etc.

SOCIETATEA DE ISTORIE EVREIASCĂ DIN AMERICA

Prof. universitar Moshe Davis, directorul Institutului pentru iudaismul contemporan şi Stephen S. Wise, profesor de istorie a evreilor din America au fost realeşi în funcţia de preşedinţi ai Societăţii de istorie a evreilor din America.

Profesorul Davis este coeditor al colecţiei de texte şi studii privind istoria evreilor din America, ce apare la editura Magnes Press. Profesorul Davis, împreună cu profesorii Selig Adler şi Robert Handy au publicat recent un volum intitulat „America şi Ţara Sfîntă".

BURSE DE STUDII

Ca urmare a unei donaţii în memoria rabinului Iihie ben Şmuel Badihi pentru stimularea studiului printre membrii comunităţilor yemenite din Israel, au fost acordate un număr de burse unor studenţi yemeniţi. La festivitatea împărţirii burselor au fost prezenţi şefi-rabinii yemeniţi din Holon şi Herzlia precum şi donatorul fondului, d. Şmuel Badihi.

UN NOU VOLUM DE POEZII

În editura I. L. Peretz din Tel Aviv a apărut recent un volum de poezii al lui Hirsch Oşerovitch intitulat „Zwişn Blitz un Dunner" (Între fulger şi tunet). Volumul anterior, publicat în 1969, se intitula „Apus de soare".

SESIUNEA CONGRESULUI CANADIAN EVREIESC

Viitoarea sesiune plenară a Congresului Canadian Evreiesc va avea loc în iunie 1974, la Montreal.

EXPOZIŢII

Municipalitatea din Berlinul occidental a pus la dispoziţia pictorilor care au fost siliţi să emigreze sub regimul nazist, o sală specială de expoziţii în care să-şi expună lucrările lor. Unul dintre primii expozanţi a fost pictorul Harry Weinberger. După părerea criticilor de artă, lucrările acestuia amintesc de Matisse.

CERCETĂRI CU PRIVIRE LA HOLOCAUST

Programul de cercetări al Universităţii ebraice din Ierusalim privind holocaustul va fi lărgit în urma instituirii unei noi donaţii de către d. Haim Bejt Iosif din Ierusalim. Cercetările se vor extinde în special asupra evreilor din răsăritul Europei.

DONAŢIE

Şef-rabinul Angliei, dr. Immanuel Iakobovits a donat şase suluri ale Torei sinagogilor din Israel.

SPIRITUALS ŞI MUZICA SINAGOGALĂ

La Şcoala superioară de muzică din Berlinul occidental a avut loc un concert consacrat cîntecelor Spirituals (cîntece religioase ale negrilor) şi melodiilor sinagogale. Au interpretat cantorul Leo Roth şi cîntăreţul de operă Cullen Maiden. O impresie deosebită a făcut „Kadiş" de Ravel interpretat de cantorul Roth cu acompaniament de pian.

In memoriam...

Deşi la ora aceasta se poate vorbi despre existenţa unei întregi literaturi despre holocaust, numeroase aspecte ale acestei tragice perioade urmează a fi luminate de-abia de aici încolo. O contribuţie în acest sens reprezintă, neîndoios, lucrarea nu de mult apărută în Israel „Rezistenţa morală a evreilor în ghetouri şi lagăre" de Manase Ungar.

În vederea scrierii acestei opere, autorul — unul dintre cei mai buni cunoscători ai vieţii religioase — a cercetat timp de mai mulţi ani arhivele, literatura memorialistică, a stat de vorbă cu rarii supravieţuitori ai lagărelor de exterminare, reuşind să închege, din toate aceste crimpeie, tabloul impresionant al atitudinii pline de curaj şi demnitate a celor în sufletele cărora ardea vie flacăra credinţei. A credinţei care le-a dat tărie morală de a rezista, păstrîndu-şi, chiar şi în condiţiile celei mai atroce suferinţe, fizionomia omenească.

„Rezistenţa morală cuprinde lupta evreilor credincioşi de a împlini preceptele sfinte, spre a-şi păstra neştirbit caracterul de făptură creată după chipul lui Dumnezeu, faptul de a-şi pune viaţa în joc spre a salva un sul sfînt al Torei, o sinagogă în flăcări, de a pune tefilin, de a nu-şi pierde speranţa că izbăvirea va veni şi că victimele vor supravieţui călăilor naziști".

Schiţînd cadrul general al acestei forme de rezistenţă suigeneris, autorul scrie mai departe: „Evreii au făcut tot ce le-a stat în putinţă spre a nu uita de sărbătorile religioase. În condiţiile inimaginabile de atunci au alcătuit calendare, au copiat cărţi de rugăciune, au păstrat nestinsă speranţa...".

Cartea face o impresie zguduitoare asupra cititorului, căci fiecare pagină, fiecare rînd cuprinde fapte. Faptele sînt cele ce dau greutate cărţii, vorbesc minţii şi inimii cititorului. În filele ei reînvie şirul nesfîrşit de martiri — rabini şi eruditi de seamă, învăţăcei ai înaltelor şcoli religioase, dar şi credincioşi fără alte titluri decît ale credinţei desăvîrşite, care au înfruntat cu demnitate suferinţele, au trecut prin toate încercările, păstrîndu-şi nealterată fizionomia morală. Dragostea şi talentul scriitorului îi readuce din nou în mijlocul nostru, ajutîndu-ne să-i cunoaştem şi să-i preţuim după merit. Iată de ce lucrarea lui Manase Ungar este mai mult decît o carte obişnuită — este un monument ridicat acestor martiri sfinţi.

ACŢIUNEA „SÜHNEZEICHEN"

De zece ani fiinţează în Republica Federală Germania „Acţiunea ispăşire", în cadrul căreia, tineri germani caută să repare răul comis de părinţii lor în timpul perioadei naziste. Grupuri de tineri vizitează fostele lagăre în care au fost comise crime odioase, îngrijesc cimitirele în care au fost înmormîntate victimele, au întrevederi cu supravieţuitorii masacrelor, studiază arhivele privind crimele naziste etc. Mulţi muncesc în cămine de bătrîni şi copii infirmi din Israel. În ultimul an, grupuri de tineri germani au fost oaspeţii kibuţurilor Mişmar David, Gevuloth şi Nachal Os din Neghev.

Activitatea cea mai emoţionantă o desfăşoară aceşti tineri la Yad Vashem, memorialul victimelor persecuţiilor naziste. În arhiva acestei instituţii ei găsesc informaţii amănunţite despre prigoana dezlănţuită împotriva evreilor.

TEZĂ DE DOCTORAT

Premiul memorial Simon Segal instituit pentru cele mai bune teze de doctorat în domeniul istoriei evreilor, a fost acordat anul acesta dr-ului Haim Avni, conferenţiar la Universitatea ebraică din Ierusalim pentru teza sa de doctorat privind comunitatea evreiască din Argentina. Dr. Avni conduce secţia America Latină a Institutului de iudaism contemporan al Universităţii ebraice.

ÎN MEMORIA UNUI EMINENT ERUDIT

Presa ebraică a consacrat ample articole profesorului Benzion Dinur, recent decedat la Ierusalim, în vîrstă de 89 de ani.

Viaţa veneratului dispărut a fost o dăruire continuă pe altarul iudaismului. După studii strălucite făcute la universităţile din Berlin şi Berna, prof. Dinur se stabileşte, în anul 1922, la Ierusalim, unde deţine catedra de ştiinţe ebraice din cadrul seminarului pentru cadre didactice. În anul 1936 e chemat să ocupe catedra de istorie evreiască modernă la Universitatea din Ierusalim. Ulterior este ales decan al facultăţii de ştiinţe umanistice.

Între anii 1953—1959 profesorul Dinur a deţinut funcţia de preşedinte al Institutului Yad Vashem, creat spre a studia istoria holocaustului şi a eterniza memoria celor 6 milioane de victime ale nazismului.

Defunctul este autorul mai multor lucrări de istorie a evreilor.

ANIVERSARE

În incintele Universităţii ebraice de pe muntele Scopus şi din Givat Ram s-a sărbătorit a 25-a aniversare de la înfiinţarea în Belgia a asociaţiei „Prietenii Universităţii ebraice". Printre realizările acesteia se numără Institutul de arheologie „Regina Elisabeta a Belgiei", catedra de arheologie E. L. Sukenik etc. Evenimentul acestei sărbătoriri a fost inaugurarea complexului studenţesc de pe muntele Scopus, proiectat să adăpostească 2 400 studenţi, donat de membrii comunităţii evreieşti din Belgia.

BIBLIA ÎN LIMBA FRANCEZĂ

Ziarul Le Monde semnalează apariţia aproape simultană a două noi traduceri a Bibliei în limba franceză. Ambele sînt realizări remarcabile, una fiind rezultatul muncii unui colectiv de traducători, cealaltă — opera unui singur erudit.

Prima dintre traduceri a fost realizată sub egida Şcolii biblice de la Ierusalim şi la ea au colaborat peste 30 de specialişti: lingvişti, teologi, arheologi, scriitori. Textul francez, în ultima sa versiune, a fost revăzut pentru tipar de către o singură persoană, pentru a i se asigura unitatea stilului. Numai această ultimă operaţiune a durat 9 ani. Textul sacru este însoţit de introducere, note şi anexe, aduse la zi în lumina celor mai recente descoperiri arheologice.

A doua versiune franceză a fost realizată de canonicul Osty, ajutat de fostul său elev, părintele Joseph Trinquet.

טאָגבוך...

א מזלדיקע געלעגענהייט האָט גורם געווען אז דער טאָגבוך פון עמיל דאָריאן זאָל איינפאַלן צו מיר אין די הענט. עפּעס האָב איך געוואוסט פון דער מקזיסטענץ פון אַט די העפטן. אָבער איך האָב קיין אונזג נישט געהאַט וועגן שפּעטערדיקן גורל פון אַט די כתב־יד, בפרט נאָך דעם פריצייטיקן פאַרשווינדן פונעם מחבר. ערשט איצט ווער איך געוואוּר אז פאַרן שטאַרבן האָט דער דאָקטער—פּאַטס אָנגעטרוים זיינע ירושה־כתבים פאַר אויסגעווייסלטע פריינד, וועלכע האָבן אַן ערנהאַפט גנפיל פאַר זיין זכרון.

...איך טאָפּ דעם העפט און אויף די שפּיץ פינגער גיי איך אריין אין דעם טרוקענעם גאָרטן פון די הייסע און ביטערע טעג, ווי דער מחבר גופא רופט אָן זיין טאָגבוך. די ערשטע פאַרצייכנונג טראָגט די דאַטע פון דעם 10־טן יאַנואַר 1941, די לעצטע — 31־סטן דצעמבער פונעם זעלבן יאָר. די צייט האָט פאַרטונקלט די ווייסקייט פון די דאָקטערלאַראַפּיטע זייטלעך, האָט דעקאָלירט די באַנד וואָס האַלט זיי צונויף, האָט אין פיל פאַלן געגעבן אַן אַנדערע פּערספּעקטיוו פאַר די געשעענישן. אומבאַשעדיק פון דער צייט איז פאַרבליבן בלויז די התלהבות מיט וועלכער דער מחבר באַטייליקט זיך אין דער גרויזאַמער טראַגעדיע פון זיין דור. דעמאָלט איז עמיל דאָריאן געווען אַ מאַן פון פופציק יאָר, אַן אָנגעזעענער דאָקטער מיט 22 דער־שינען ביכער. אין סיי וואָס פאַר אַן אַנדערן פּעריאָד, וואָלט דאָס אַלעס געוואָרן גוט שווער אויף זעס לעבנס־וואָגשאָל אָבער אין יענע יאָרן האָט קיין שום עקזיסטענץ נישט געקאָנט זיך אַרויסציען פון די אויסנעמס־פּאַטענטן, וואָס האָבן דאָכט זיך אָפּגעשלאָגן די פאַלענטע אונדזערע פון אַ־נאַרמאַלער טראַגעדיע, אויסוואַרפנדיק זי אין אַ תהום פון שנאה און מלחמה. ס'איז דאָס וואָס דער פּאַטס האָט פאַרצייכנט אין זיין אַנ־ווערונגס־טאָג, דעם 16־טן פעברואַר: „סך־הכלל, פאַלענן, פערזענלעכע באַטראַכטונגען, גאָרנישט האָט קיין זין זיך אין געווירבל פון שגעון אין וועלכער עס ווערט אריינגעשלעפּט די גאַנצע וועלט... הייגט הנגט אַלעס אין דער לופט, אין זין פון פאַרבלוטיקטן עבר און אין אַנדערער פון אַן עתיד ,פון שוידער און חורבה...“

ס'זענען צייטן וואָס דערלויבן נישט דעם פּאַטס זיך צו פאַרשליפן אין זיך, די גרויזאַמע אויסער־לעכע ווירקלעכקייט שטורמט אים יעדן טאָג, די פיל דיסקרימינאַציע מיטלע הויפן זיך אַן איבער זיין קאָפּ. אָפּשניידנדיק אים סיי וועלכן וועג פון ניצול צו ווערן. דער פאַשיסטישער סיוואַלאַר־שער אַנגרעזאַט פונקציאָנירט וואָס אַמאָל אין שנעלערן ריטעם, פאַרפלייצנדיק מיט אַ מבול ליידן. יעדער טאָג ברענגט פאַר דער יידישער באַפעלקערונג נייע צרות, אַנדערע שטייערן, אַנ־דערע פאַרבאָטן. מיט ב'מערער פעדאַנטשקייט פאַרצייכנט אַלץ דער פּאַטס: „איך האָב געמאַכט דעם סך־הכל פון אַלץ דער ווכטן וואָס מ'האָט מיר צוגענומען און איך בין דערגאַנגען צו דער מס־קנה אַז ס'איז מיר איבערגעבליבן די איינציקע רעכטע טרויעריק צו זיין“.

דאָס רעכטע טרויעריק צו זיין... מיין שווערע טרויער. די בליינעע, פונעם יאָר 1941, דאָס יאָר פון דעם פאַשיסטישן־לעגאָנאַרן אויפשטאַנד. דאָס יאָר פון די דערנידערנדיקע צוואַנגס־אַרבעטס אָפּטיילונגן, דאָס יאָר פון דעם נאַצישן אָנגריף. פון די דעפּאָרטיראַנגען, פון טויט... דעם פּאַטס נשמה פאַרצייכנט די סיסטעמישע אויפטרייסלונגען זיין פון אין איין אייגענטוקן אין בלוט צייכנט כסדר אַן די דיאַגראַמע פון די שטייגנדיקע ליידן: „די נעגל פון טרויער האָבן מיך פעסט אַרומגעקלאַמערט...“ די ליידן פון דער קעגנ־ווערט איז איבערגעשטיגן בלויז פון דעם פחד פון דער פינצטערער צוקונפט וואָס זאָגט זיך אָן: „עס קומען אַזעלכע שווערע טעג און איך וויל מיר אָנזאַמלען אַלע כחות, די לעצטע כחות...“

אָבער אַלע פאָרגעפילן — אפילו די טונקלסטע — ווערן איבערגעשטיגן פון די געשעענישן וואָס זענען נאָך טונקלער. דאָס יאָר 1941 וואָס האָט דעבוטירט אין בוקאַרעשט מיטן בלוטי־קן פאָגראָם פון די לעגיאָנאַרן זעצט פאָר מיט דער קייט פון פאַשיסטישע אונטערדריקונגס־מאַסנמיטלען. די דורכזיכטיקע זומערדיקע ליכט איז פאַרטונקלט דורך די מלחמה־וואָלקנס. פון דעם שוידערלעכן פאָגראָם פון יאַס, די פאַר־פרוירענע נאָוועמבער־טעגנס זענען אין ווי טרערן אין די אלמנות און יתומים. „דער האַר־בסט איז שרעקלעכער ווי אַלע האַרבסטן: מענטשן ליגן אויף די פעלדער ווי בלעטער אין גאָרטן“ — שרייבט עמיל דאָריאן אין 11־טן נאָוועמבער 1941. דער קערפּערלעכער און גייסטיקער דחקות, וואָס פאָלט צונויף אויף אייניקע קעפּ נייגט זיך אוועק פון סיי וועלכן ביקד. ביסט פון שטייג, ס'האָט קיין פלאַץ נישט קיין לירזום, קיין איינע פון די אַלטע לעבנס־פורמען, סיי וועלכער גע־דאַנק איז לייזיק און לעכערלעך, די זכרונות זענען פון אַש, די פּאָעזיע — גלייך ס'וואָלט גע־ווען פעפּס שטמטוריקס. פאַרוואָלקטע און סוויטע בלטטער, רעגן און שוידער...“

און דאָך, דער פּאַטס וואָס פילט זיך בייגעקו־מען פון די אַוו־שטענדן, געפינט אין זיך דע־זערוון גייסטיקע וואָס העלפן אים זיך צו דער־הויבן איבער זיי. אויסבאַרגנדיק פון זיי גופא דאָס בילד לאָמיר פאַרצייכענען דעם פּאַקט אז דעם פּאַטס גיט זיך איין ביזן סוף פונאַנדערצו־נעמען די קלאַמערן פונעם טרויער וואָס האָט אים דאַכט זיך געדרוקט ביים האַלדז, געוואָרפן געוואָרן אין אַט דעם יום פון שנאה און געוואָלד־טאַט געפינט דער פּאַטס אַ פּרוטבאַרן מקלט אויף דעם בלויעם אינזל פון דער ליריק. דער פּאַקט איז אַזוי אויסבאַראַנדנטלעך וואָס פולט אים גופא אָן מיט פאַרוואונדערונג. אַ פאַרצייכנונג פונעם 20־טן אָקטאָבער דריקט אויס צום בעסטן אַט די פאַרוואונדערונג פונעם דיכטער לגבי זיין איינענעם דערוואַכן.

„ס'איז מיר געלונגען אין די לעצטע צוויי חד־שים אויפצוטון אַ זאַך וואָס איך וואָלט נישט געגלויבט אַז איך בין צו דעם פּעאיק: פאָרצו־זען און צו פאַרענדיקן מיין אַנטאָלאָגיע פון יידישע דיכטער. מעגלעך אַז דווקא צוליב אַט די אומשטענדן זענען די פאַרצייכענונגען אין טאָגבוך פאַרלאָזט געוואָרן. איך בין דערגאַנגען ביז אַהין אַז, אין אַ געוויסן מאָמענט, האָב איך שוין קיין צייטאַמאָל נישט געלייענט. כ'האָב שוין נישט געוואוסט וואָס ס'געשעט אויף דער וועלט און האָב שוין נישט געהאַט קיין אינ־טערעס נאָר צו דער יידישער ליריק. וואָס מער צ'שלעפּן זענען געפאַלן אויף די יידישע קעפּ, אַלץ מער האָב איך זיך פאַרטיפט ליידן־שאַפטלעך אין דער אַרבעט פון מאַניפעסטירן דאָס תמידיקע יידישע עקזיסטענץ אויפן געביט פון דער אייביקער קונסט. די ליסטע פון יידישע פּאָעטן וואָס איך האָב איבערדזעצט איז אויסגע־וואַקסן צו 40 און די צאָל פון די געדיכטן צו אַ 120“.

איז עס נישט אויסבאַראַנדנטלעך? אין סיטן פון אַ קאָנטינענטן אַן אויפגעטרייסלטן פון אַן עקספּלאָזיע פון שנאה און פון טויטנדיקע באַמ־בעס, אין אַ צייט וועז די מאַרד־באַנען האָבן טעגלעך אויסגעלאָדן טאָג און נאַכט די מענטש־לעכע לאַדונגען אויפן וואָקזאַל פון אוישוויץ, האָט אַ מענטש, וועמענס לעבן ס'האָט ממש גע־האַנגען אויף אַ האָר, געפונען דאָס געדולד און גייסטיקן גלייכגעוויכט, וואָס איז אַבסאָלוט ניי־טיק צו קאָנען איבערלעבן. אין ליריזם. פּאָעזיע ווי אַ רפואה קעגן דער טרויעריקייט, אַן אַנט־דאָט פון פחד. פּאָעזיע ווי אַ פּרינציפּ פון אויפ־לעבן איז עס נישט אויסבאַראַנדנטלעך?

איך האָב פאַר מיר דעם טאָגבוך פון עמיל דאָריאן, איך האָב פאַר מיר די צוויי גראָבע העפטן, וואָס אַנטהאַלטן די פּאָעטישע אַנטאָלאָ־גיע, וועלכע דער איבערזעצער האָט אָנגערופן — סימבאָליש, בפרט פאַר דעם שוידערלעכן יאָר 1941 „יידיש זינגט“.

ס'געפינט זיך דאָ, איבערזעצט אין אַ שיינער רומענישער שפּראַך, די בעסטע פּאָעמען פון ביאַליק און גראָפּער, פון לייוויק און מאַנגער, יהואש און פעפער און פיל אַנדערע, פיל אָנ־געזעענע פּאָעטן. די פערזן זענען געשליפן גע־וואָרן נישט אין שטחן פון מנוחה און געדולדיי־קייט, נאָר אין מאָמענטן פון דער העכסטער געשפּאַנטקייט, אין צייטן וועז די נעכט זענען געווען איבערגעלאָדן מיט פחד און די טעג מיט שווערע בשורות. אין יענע נעכט און אין יענע טעג האָט אַ פּאָעט־מענטש געפונען דעם איבער־ראַשנדיקן אויסדאָס אַנטקעגן דעם מיאוסן, קעגן דער צעשטערערישער שנאה, דער טויט־מורא, וועלכע האָט דעמאָלט געהאַט טויזנט אויסזען און נעמען. אַט דער פּאַקט זעט מיר אויס אַזוי אויסבאַראַנדנטלעך אַז ווען איך זאָל אים נישט האָבן פאַר מיר אויף מיין אַרבעטס־טיש, וואָלט איך כמעט נישט געקאָנט גלויבן אין דער ווירקלעכקייט פון אַט די העפטן. אַט פאַרוואָס, נעבן אַן אַנדערן באַרימטן טאָגבוך, פון דעם אַמסטערדאַמער מאַרטיר־מיידל, נעבן אַזוי פיל אַנדערע הייליקע טעליקעווס פון דער שואה, שטעלן מיט זיך פאַר אַט די העפטן אַ גלענצ־דיקע מאַניפעסטאַציע פון אַ גלויבן אין מענטש און אין דער מענטשהייט, אַ הראַביליטירן פונעם לעבן מיט דעם שענסטן וואָס עס פאַר־מאָגט.

וויקטאָר רוסו

צום געזעגענען

(דערציילונג, פון דער סעריע „מיט דער געלער אָרעמבאַנד“)

ס'איז באַוואוסט. איינע פון די מיטלען אויס־צומאַכטערן זענען געווען די אפעלן, וואָס מ'פלעג מאַכן אין די אַרבעסט צי קאָנצענטראַציע־לאַגערס. דער וואָס האָט עס נישט מיטגע־מאַכט קאָן עס אפשר נישט פאַרשטיין. וואָס איז עס אַזוי שווער, צו שטיין אין דער ריי בין מ'צייטלעס איבער די מענטשן? דער חשבון שטימט נישט און מ'ציילט נאָך איין מאָל און נאָך איין מאָל. צום סוף — ווי שווער ס'קומט דער סוף!— ראַפּאָרטירט מען די צאָל. דערנאָך גייט מען עסן. אין דער פרי, דעם אָנבייסן, און אויף דער נאַכט, דעם נאַכטמאָל. מיט דעם ענדיקט זיך געוויינט־לעך דער אָפּעל.

געוויינטלעך, אָבער אַז מ'האָט עפּעס מודיע צו זיין, טוט מען עס ביים אָפּעל. אָבער וועמען אינטערעסירן די מודעות? מ'קאָן זיין שוין אויסנעוויינען: „פון היינט אָן טאָר מען נישט... קיינער טאָר נישט... ס'איז פאַרבאָטן צו...“

אַלע מודעות האָבן דעם זעלבן אינהאַלט: מ'טאָר נישט. גאָרנישט טאָר מען נישט, אפילו עטעמען.

דאָס מאָל האָט מען פאָרגעלייענט אַ מודעה, וואָס האָט דווקא יאָ געקאָנט אינטערעסירן. ביים היינטיקן אָוונט־אָפּעל האָט מען פאָרגעלייענט אַ ליסטע מיט נעמען פון אַן ערך דרייסיק אַר־בעסט־דינסטלער, וואָס מ'לאָזט זיי פריי אויף פינעף טעג, כדי זיי זאָלן זיך קאָנען גיין געזע־נען מיט זייערע משפחות און גלייכצייטיק זיך מיטנעמען וואַרעמע ווינטער־מלבושים, איידער מ'גייט אַרויס אויפן פראָנט...

די וואָס האָבן באַקומען דעם אורלויב זענען אַזוי מבולבל געוואָרן אַז זיי האָבן אַ ווייל זיך פאַרלוירן אין נישט געוואוסט וואָס פריער צו טון. נישטאָמאָל איינער איז שוין נישט געגאַנ־גען צום נאַכטמאָל. ווער דאַרף עסן אין אַזאַ מאָמענט? טייל זענען גיך געלאָפן אין דער שטאָל אריין, וואו זיי זענען געווען איינקוואַר־טירט, כדי זיי צונויפפאַקן די „זיבן זאַכן“: שמוציקע וועש, די ראַזיר־מכשירים, מלבושים וואָס מ'דאַרף זיי פאַרנייען דאָ און דאָרט, וואו זיי האָבן זיך צעטרענט אָדער צעריסן. טייל זע־נען געלאָפן גראָד צו דער באַן, אַזוי ווי זיי זע־נען געווען ביים אָפּעל און זיך נישט מיטגענו־מען גאָרנישט. מ'האָט זיך געאַיילט, ווייל די צייט שטייט נישט. די צייט, די פינעף טעג, האָבן זיך דאָך שוין אָנגעהויבן. דער היינטיקער טאָג, דאָנערשטיק, וואָס איז אין שוין כמעט אַדורך (ס'איז דאָך שוין דער אָוונט־אָפּעל!) איז דאָך אויך פאַרריכטן פאַר אַ טאָג, איז אַז מען וועט נישט דערכאַפּן דעם צוג וואָס פאָרט איצט, אין אָוונט, אוועק קיין דעברעצין, און פון דאָרט יענעם וואָס פאָרט קיין סיגעט — איז דאָך די גאַנצע טירחא אַן אַרויסגעוואָרענע, ווייל ביז מאָרגן אָוונט איז דאָך שוין קיין אַנדערער צוג נישטאָ. איז נישט נאָר וואָס מ'וועט נישט האָבן קיין צייט צו פאַרברענגען אין דער היים מיט דער משפחה קיין האַלבן טאָג נישט. נאָר ס'איז מער ווי יכער אַז מ'וועט נישט קענען קומען צוריק צו דער צייט. און אָנגעזאָגט האָט מען, אַז ווער ס'וועט זיך נישט צוריקקערן צו דער צייט, דאָס הייסט דעם פינפטן טאָג, זונטיק, אין דער פרי, צום אָפּעל, דער וועט געמשפּט ווערן ווי אַ דעזערטיר און קאָן פאַראורטיילט ווערן צום טויט.

הייסט עס, אַז בסך־הכל זענען עס דריי טעג מיט צוויי נעכט. אין דער צייט דאַרף מען פאָרן מיט צוויי באַנען הין און צוריק און מאַכן עס־לעכע צענדליק קילעמעטער צופיס, אויב מ'וויל אָנקומען צו דער צייט.

איז אַט פאַר וואָס די אומגליקלעכע „גליקלי־כע“ אַרבעטס־דינסטלער, וואָס האָבן באַקומען דעם אורלויב, זענען אַרומגעלאָפן ווי פאַרסמטע מיין.

צווישן די גליקלעכע, וואָס האָבן באַקומען דעם אורלויב אין דער ערשטער סעריע האָט זיך געפונען אויך פישל וואַלקאָוויטש, אַ יונגער מאַן פון ביטשקעוו. ווען ער האָט דערהערט זיין נאָמען פאַרלייענען האָט ער זיך פאַרלוירן און נישט געהאַט קיין מאַכט צוצוגיין נעמען דאָס אורלויב־צעטל. הגם ער איז געווען אַ שפּאַרט־ליער, אַ מענטש אַ גבר, האָט ער זיך אָבער פאַרלוירן צום געדאַנק אַז ער וועט זען זיין שיינע פרוי און זיינע דריי קינדערלעך.

ער האָט זיך גאָרנישט מיטגענומען, נאָר תיכף געלאָפן צו דער באַן, איין געדאַנק האָט אים געמאַטערט: ער זאָל צייט האָבן עפּעס קויפן אַ מתנה פאַר די קינדערלעך, ווען ער וועט אָנקו־מען קיין דעברעצין, און צווישן איין צוג און צווייטן זאָל ער קאָנען עפּעס קויפן. ער וועט דאָך נישט אָנקומען אַהיים מיט די ליידיקע הענט!

אומזיסט איז אָבער געווען זיין איילן זיך, ווייל דער באַן, וואָס ער דאַרף נעמען אין דער־רעצין כדי צו פאָרן קיין סיגעט, האָט פאַר־שפּעטיקט, אַזוי אַז אים זענען פאַרבליבן גאַנצע דריי שעה צו ציטערן אין קאַלטן וואַרט־זאַל אָבער צו קויפן עפּעס, כאָטש צוקערלעך, פאַר זיינע קינדערלעך האָט ער דאָך נישט אויסגע־פירט. וואו זאָל ער איצט, אין די נאַכטשעהן קויפן עפּעס?

איז ער געזעסן, איינגעקאָרטשעט, אין אַ ווינקל פונעם קופּע און געדרימלט. האַלב גע־דרימלט און האַלב פאַרטיפט אין זיינע מחשבות: ער האָט געזען אַז זיין חבר, וועלכער האָט אויך געדאַרפט נעמען דעם זעלבן צוג, כדי צו פאָרן אַהיים קיין סיגעט, האָט גאָר געגומען אַן אַנ־דערן באַן, וואָס פאָרט אין אַ קעגנגעזעצטער ריכטונג. מסתמה קיין בודאַפּעסט. קודם האָט ער געמיינט אַז יענער האָט זיך טועה געווען און האָט אים נאָכגערופן. אָבער אַז יענער האָט אים מיט אַ שמייכל אַ ווינק געטון, ווי איינער רעדט: ער ווייסט וואָס ער טוט, האָט ער שוין פאַרשטאַ־נען אַז מער וועלן זיי זיך נישט באַגעגענען אין דעם צוואַנגס־אַרבעטס־באַטאַליאָן...

טראַכטנדיק, פאַרגרעמט, האָט ער זיך מער געווען אַז יענער וועט זיך מער שוין נישט מעלדן ביים אַרבעטס־באַטאַליאָן. ער וועט זיך אויסבאַ־האַלטן אין בודאַפּעסט, אַ גרויסע שטאָט, וועט ער זיך דאָרט פאַרלירן...

ערשט איצט האָט ער זיך דערמאָנט, אַז ער האָט נישט געזען ביי אים אויפן אָרעם די געלע באַנד מיטן נומער פונעם אַרבעטס־באַטאַליאָן.

יאָ, ער האָט עוקר געווען. גוט האָט ער גע־טון. אַ מענטש מוז פּרובירן זיך אַרויס צו ראַטע־ווען פונעם ניהנם. אָבער ער? ער קאָן וועגן אַזעלכן נישטאַמאָל טראַכטן, ער האָט אַ ווייב מיט דריי קינדער. ער מוז זיך מעלדן צו דער באַשטימטער צייט. ווען ער וואָלט עוקר געווען, וואָלט מען גענומען פייניקן זיין פרוי מיט די קינדער. ניין, ער קאָן זיך אין אַזעלכע אוועגטו־רעס נישט אריינלאָזן...

אַזוי האָט ער איינגעדרימלט, און זייענדיק מיד פון דער שווערער אַרבעט איז ער פאַרויז־קען אין אַ טיפן שלאָף, בעת דער באַן האָט אים איינגעוויגט מיט זיין טרייסלען. ער האָט זיך צוגעוואוינט אויך צום געפילדער פון די וואָס זענען אָפּגעשטיגן אונטערוועגנס, פון די וואָס זענען אויסגעשטיגן אויף די פאַרשידענע שטאַ־ציעס פון די אונגאַרישע שטעטלעך.

— — — — — — — — — — — — — — — — — —

...זיין פרוי האָט זיך אייגעהילט מיטן שיי־נעם מוסלין־זיידענעם טיכל און אַרומגענומען דריי מאָל די פעלמעלעך פון די ליכט וואָס זי האָט נאָר וואָס אָנגעצונדן לכבוד שבת און גע־שעפּטשען מיט אירע שיינע ליפּן: ברוך־הוא וברוך שמו!... דריי מאָל האָט זי אַזוי אַרומגע־נומען די ליכטלעך און דערנאָך פאַרדעקט מיט אירע שיינע ווייסע הענט, לאַנגע פינגער, דאָס שיינענדיקע בעויכס און געשעפּטשעט דעם יחי רצון פון ליכט־בענטשן...

אין דעם מאָמענט האָט ער פאַרגעסן פונעם אַרבעטס־באַטאַליאָן, ער האָט פאַרגעסן פון דער מלחמה. ער האָט פאַרגעסן אין די יידן־געזעצן אין די געלע אָרעמבענדער, און אויך אפילו אין די זאָרגן אַז בעת ער איז אין אַרבעטס־באַטאַ־ליאָן האָבן זיינע ווייב און קינדער נישט קיין פּרנסה, אַז אירע עלטערן וואָס דאַרפן איר אַרויס־העלפן האָבן אויך נישט זיייער פיל. אין דאָך — איז ער גליקלעך. די צופרידנקייט צעגייט זיך אין זיין נפש, ווי אַ וואַרעמער גלעט איבער זיין פּנים... אַלץ זינגט אין אים אַ שיר מזמור לתו־דה, וואָס ער האָט זוכה געווען זיך צו זען מיט זיין משפחה... איז גיין פר צו, אויף די שפּיץ פינגער, ער זאָל חלילה זי נישט שטערן פון אירע מחשבות די הייליקע, בעת זי איז פאַרטיפט אין איר תפלה ביי די ליכט־בענטשן, און בויגט זיך צו צון איר, טוט איר לייכט אַ קוש איבערן קאָפּ, איבער איר שיינעם טיכל, וואָס ער האָט איר געבערענגט אַ מתנה, ווען ער איז אַהיימגע־קומען...

...אוי! וואָס איז געשען! בעת ער האָט זיך צוגעבויגן צו זי קושן, איז ער אומגעפאַלן.

וואו איז ער? דאָ גאָר?!... מ'האָט אים אויס־געוועקט פון זיין זיסן חלום, און ער איז שוין אָנגעקומען קיין סיגעט. ער דאַרף גיך אָפּשטיי־גן...

מיט אַ שווער געמיט איז ער אַראָפּ פונעם וואַגאָן. אין וועלכן ער האָט אַזוי זיס געחלומט, און פאַרבענען אויף שטלעכע מינוט (סיי וואָס פאַר אַ חלום דויערט נישט מער ווי עטלעכע מינוט!) פון זיינע אומגליקן. אָבער ווי, ווי אַכזריותדיק ס'איז די ווירקלעכקייט!

(סוף אויף זייט 10)

וואָלף טאַמבור

צייטשריפט

פונעם רומענישן רעליגיעזן יידנטום

★ דערשיינט צוויי מאָל אין חודש — 1.1.1974 — בוקורעשט ★

די פיר קשיות פון חנוכה

געפרעגט דעם רב הכולל ד״ר דוד משה רוזן שליט״א

אן אלטער יידישער מנהג איז, אז די יונגע זאָלן סרעגן די עלטערע פיר קשיות ביים פסח־דיקן סדר, „מה נשתנה", כיון וואָס איז פארגעדערט אַז די נאכט פון די אנדערע נעכט פון א נאנץ יאָר, איז דער לייטמאָטיף פון די קשיות אויף וועלכע מ׳דארף ענטפערן קורץ און שארף, דעם תמצית פון דעם יום־טוב.

מיר האָבן זיך דערלויבט צו גיבן דעם מנהג, איצט ווען מיר מאכן דעם סך־הכל פון די פייערלעכקייטן פון חנוכה תשל״ד, אין אונדזער קהילות פון רומעניע. מיר האָבן זיך געוואנדן צום גייסטיקן מנהיג אונדזערן, וועלכער האָט ווי בייגעקומען די געזעצן פון חלל, זיינענדיק אַנווענדיק אין צענדליקער קהילות, בכשר דעם יום־טוב, אזוי אז כמעט „לית אתר שנוי מיניה"... אז ער זאָל אונדז ענטפערן אויף אונדזערע פיר קשיות.

1). דערלויבט מיר אָנצוהויבן מיט א פרעזענטלעכער פראגע: איר זענט איצט נאָך א נסיעה איבערן לאנד, וואו איר האָט באזוכט 26 קהילות אין משך פון 10 טעג און נאָך 36 דרשות (כנגד ל״ו נרות) און נאָך א פראָגראַם פון אויס־שפּעלכער טעטיקייט. ווי פילט איר איך?

— דער נס־חנוכה איז א פארלייכענונג צום באגריף פון „אויסשפּעלעכקייט", וועגן וועלכן איר האָט דערמאָנט, דער נותר קנקנים, „דאָס איבערגעבליבענע ביסל בוימל", וואָס ס׳איז געווען נאָר אויף איין נאכט, האָט געמוזט דער־גרייכן אויף אכט נעכט. דאָס באזוכן אונדזערע קהילות קדושות אויך הי״ד״אר חנוכה, האָט אונדז געגעבן דאָס געפיל אז מיר צינדן אָן די מנורה וואָס דארף לייכטן, און מיר טאָן׳ן נישט טראכטן וועגן מאנגל אין ענערגיע. מיר זענען באמת דאָ ביי אונדז ווייער ווינציקע וואָס האָבן די אויפגאבע פונעם „שמש", „וואָס צינדט אָן", אבער אויף דעם גייסטיקן געביט, איז געגוג אויך א פונק, נר לאחד, נר למאה, דאָס ליכט וואָס צינדט אָן ווערט נישט פארלאָרן געגאנגען, נאָר שאפט א גייסטיקע קייט־רעאקציע, בכן מיט וויפל מיר זענען ווינציקער, מיט אזוי פיל איז אונדזער אחריות גרעסער און מיט אזוי פיל מער ווערן געשאפן די באדינונגען אין וועלכע ס׳מוז געשען דער נס.

2). פאר וואָס האָט אָך אויסגעוויילט דוקא דעם יום־טוב חנוכה, כדי צו באזוכן די קהילות פון דער פראָווינץ? מיר האָבן דאָך אין אונדזער לוח אויך אנדערע יום־טובים...?

— אין די אנדערע יום־טובדיקע טעג פאר כען נישט ארומפאָרן. דאָס וואָס מיר קענען טון נאָר חנוכה, און דערנאָך, די ליכטלעך פון אָט דעם יום־טוב זענען אזוי באדייטונגספול, וואָס שייך דעם גזרל פון יהדות, אזוי אז ס׳זענען נישט קיין פיל רעטאָריק כדי צו דערגרייכן צו דער יידישער נשמה.

3). חנוכה האָט אכט טעג. איר האָט גע־פייערט גאנצע צען טעג. מיט וואָס דער־קלערט זיך די פארלענגערונג?

— זעט איר, איך ריין אָפּ אין די פאראייניקטע שטאטן. דאָרט ווערט חנוכה אויסגענוצט פון דער גרויסער ארגאניזאציע „יונייטעד דזשו־איש אפיל" ווי א געלעגנהייט צונויפצוזאמלען פון פאָנדן, יידישע צרות און יידישע נויט אין גרויס אויף דער גאָרער וועלט און כדי צו קאָ־נען פארטיילן היילף דארף מען אויך צונויפזאמ־לען. אין דעם האָבן מיר יידן נאָך נישט אנט־דעקט נס חנוכה, אז פון ווינציק זאָל ווערן א סך. פאר פיל באדערפענישן דארף מען פיל מ׳טלען, אין זאָל אין וועלכן ס׳ווערט ארגאני־זירט דער „חנוכה־עפּסיזאָל", מייריזן סקווער גארדן, איז ביכולת אויפצונעמען 25000 מענטשן דאָס איז אָבער ווייט פון צו זיין גענוג פאר די דריי מיליאָן יידן נין־יאָרק. מיט זייער פראקטישן חוש האָבן זיי געטראָפן א געלונגען פארטל. חנוכה הייבט זיך אָן אין ניו־יאָרק אין נאָוועמבער און ס׳עדיקט זיך אין פעברואר, אזוי נעמט מען אויף אלע יידן פון דער שטאָט.

מיר האָבן נישט געטראָפן אזא געלונגענעם אויסוועג, אָבער מיר האָבן זיך דערלויבט צו פייערן דעם יום־טוב און אויך צוגעבן אסרו־חג נאָך א זאַך חנוכה, כדי אריינצוברענגען ליכט אין וואָס מער יידישע קהילות.

4). וועלכע זענען לוים אייער מיינונג די רעזולטאטן פון אָט דעם „מאראתאָן"?

— אין די חנוכה־טעג איז באמת די רייך וועגן דער קאָנפראָנטאציע צווישן העלעניזם און יהדות. אָבער דאָך מיין איך איז דער באגריף „מאראתאָן" נישט צוגעפּאַסט. מאראתאָן דערמאָנט א מיזישע דערגרייכונג. דאָס מיינט אנטוויקלען פון קראָפט, א שטיינדיקע באמיאונג און צום סוף א פארלייכטערט אָפּעטעמען. אין אונדזער פאל געשעט עס דוקא להיפך. די אכט (אָדער צען) מייערלעכע טעג האָבן טאקע געקאָסט מי די אלע וואָס האָבן מיטגעטויזיקט כארן גוטן פאר־לויף פון די מייערלעכקייטן (דאָ ווילט זיך אונ־טערשטרייכן די פארדינסטן פון מיין נאָענטן מיטארבעטער, דער געזעלשאפט־סעקרעטאר פון דער סעדעראציע פון די יידיש קהילות, עמיל שעכטער, וועלכער האָט מיט קאָמפּעטענץ און אומדערמידלעך ארגאניזירט אלע חנוכה פייער־לעכקייטן ווי אויך דניאל סעגאל, הרב ד״ר ערנעסט נימאן און וויקטאָר רוטו, וועלכע האָבן אין פארשידענע קהילות זיך באטייליקט אין די מייערלעכקייטן און גערעדט וועגן דער באדייי־טונג פון דעם יום־טוב). אָבער זיי זענען נישט קיין פינאל. נאָר אן אָנהויב. ביי דער מייערונג פון כאראל־טעמפּל פון בוקארעשט האָט דער חזן זשוקאָווסקי אָנגעצונדן די חנוכה־ליכט אין דער גרויסער מנורה פונעם טעמפּל. פון מיין אָרט, וואו איך בין געזעסן האָט זיך מיר געדאכט אז איין ליכטל האָט זיך נישט אָנ־געצונדן. ווען איך האָב דערוויף אויסמערקזאם געמאכט, האָט ער מיר געענטפערט: „עס ברענט השובער רב הכולל, עס ברענט נאָר עס זעט זיך נישט"... ווען איך זאָל סימבעטיזירן די רעזול־טאטן, וואָלט איך געקאָנט באניצן דעם ענטפער פונעם חזן. די מנורה ברענט אין דער יידישער נשמה אויף א גאנץ יאָר, נאָר ביי טייל פון זיי „זעט עס זיך נישט אָן". חנוכה געלונגען עס אז ס׳זאָל אויספלאקערן אויך ביי זיי, ס׳זאָל זיך יאָ אָנזען...

איך וואָלט נאָך געוואָלט צוגעבן אן אלט יידיש ווערטל. „צו זינגען און צו זאָגן" האָט זיך באוויזן אויך דאָס מאָל. דער פארדינסט איז נישט נאָר פון „צו זאָגן". פון די רעדנער וואָס האָבן אין זייערע רעדעס ארויסגעהויבן די וויכטיקייט און די סימבאָלן פון חנוכה, נאָר אויך פון „צו זינגען". פון די תלמוד־תורה כארן אָנגעפירט פון מייסטער חיים שוואַרצמאַן, אחרן שוואַרץ און ק. נעגולעסקו און די חזנים זשו־קאָווסקי און הארניק וועלכע האָבן אויסגעלעבט די יידישע נשמה מיט די וואונדערבארע טראַדי־ציאָנעלע חנוכה־לידער.

אלע, די רעדנער און אויך די זינגער, פאר־שטייער פון בתי־כנסת און קהילות, תלמידים און מלמדים פון די תלמוד־תורה, אלע וואָס האָבן זיך באמיט אז די מנורה זאָל לייכטן אין איר פולער שיין. גיב איך מיין דאנקבארע ברכה.

צום געזעגענען

(סוף פון זייט 9)

מיט שווערע טריט איז ער אויסגעשטיגן פון נעם באן און געבליבן א ווײַלע אומבאשלאָסן: וואוהין זאָל ער זיך לאָזן? מיטן באנוועג, דער־לענג לעבן די שינעס, קאָן ער איבערהאקן דעם וועג און אָנקומען צופיס קיין ביסשקעוו. ער וואָלט אזוי איינגעשפּאָרט א שטיק וועג. אָבער די סכנה איז נישט קיין קליינע מ׳קאָן אים דערפאר באַ־שטראָפן. מ׳טאָר נישט גיין אויפן באנוועג. און נישט אזוי די שטראָף ווי די סכנה, ווען מ׳כאפּט א ייד, אין די צייטן, מיט סיי וואָס פאר א קליי־נעקייט, איז נישט נאָר וואָס מ׳באשטראָפט אים, נאָר מ׳שלעפּט אים ארום, מ׳פּייניקט מיט דער־נידעריקונגען און באליידיקונגען — און ער פארלירט צייט.

צייט, דאָס איז אצינד דאָס טייערסטע. היינט איז פרייטיק און מאָרגן, שבת נאָכמיטאָג, דארף איידער ער איז צוגעקומען נענטער צו דער היים, האָט ער דערזען זיין שוועגערין, וועלכע איז געווען אין הויף מיט א בראָץ האָלץ אין די הענט. אָבער אזוי ווי זי האָט אים דערזען דאָס זי אַרויסגעלאָזט דאָס האָלץ און זי האָט צוואַ־מענגעבראָכן די הענט:

— דו ביסט גאָר דאָ?!

ער האָט נישט געקאָנט ארויסרעדן קיין וואָרט, נאָר געשפּאנט גיכער, ער זאָל אריין אין שטוב.

פרישט דאָ האָט ער זיך דערוואוסט, אז רחל, זיין פרוי איז נעכטן אוונט אוועקגעפאָרן צו אים...

ווען ער האָט צוריק מיט א וואָך געשריבן אז זיי גרייטן זיך ארויס צו גיין אויפן פראָנט, האָט זי זיך באשלאָסן צו פאָרן צו אים, מיט אים זיך צו געזעגענען, צו זען אים כאָטש נאָך איין מאָל...

איז ער דאָ — און זי איז דאָרט...

ער זיך שוין לאָזן אין וועג אריין. איז אים גע־בליבן נישט מער ווי א דרייסיק שעה צו פאָר־ברענגען מיט זיין משפחה.

ווייל נעכט האָט ער נישט געשלאָפן זען גע־טראכט צו זיין פרוי, וועלכע ער האָט איבערגע־לאָזט מיט דריי קליינע קינדער, און ווער ווייסט צי ער וועט זיי נאָך זען אמאָל!

אצינד וועט ער זי זען, פארברענגען מיט איר איין שבת. איין שבת. איין שבת — דערנאָך וועט ער אוועק אויפן פראָנט, אין דער אוקראַינע.

ער איז נאָך נישט אָנגעקומען אהיים אין זיין הארץ האָט אים שוין אָנגעהויבן שלאָגן האַס־טיק, ווי מיט האַמערס, וואָס האָבן זיך צעלאָזט מעכאניש, געטריבן מיט אן אומגעצוימטער קראַפט.

די פיס האָבן אים מעכאניש געטראָגן, גלייך ער וואָלט נישטאָמאָל אָנגעדירט די ערד, נאָר געפלויגן, געפלויגן, אונטערגעטראָגן פון בענ־קעניש...

די גענעראל־פארזאמלונגען אין די קהילות

ווי מיר האָבן שוין איבערגעגעבן אין אונ־דזער פאָריקן נומער, זענען די יידישע קהילות צוגעטרעטן אויסצופירן דעם באשלוס פון דעם אָנפירער־קאָמיטעט פון דער פעדעראציע פון די יידישע קהילות בנוגע דעם אָרגאניזירן די גע־נעראל־פארזאמלונגען און דאָס פארמירן פון די לאָקאַלע קהלה־קאָמיטעטן. די פארזאמלונגען כאַ־ראַקטעריזירן זיך מיט דער גרויסער באטייל־קונג פון די קהילה־מיטגלידער, וועלכע דריקן אויס זייער אינטערעס צו דער קהלה, זייער גרייטקייט זיך צו באטייליקן אין די קהילה־ענינים.

אין היינטיקן נומער פארעפנטלעכן מיר א באַ־ריכט וועגן אופן וואוזוי ס׳זענען פאָרגעקומען די פארזאמלונגען צווישן קהילות פון טראנ־סילוואניע.

סיביו: זאָרג פאר די קהילה־אינסטיטוציעס

אין אָט דער שיינער טראנסילוואנישער שטאָט איז פאראן א יידישע קהילה, וואָס איז נישט פון קיין גרויסער צאָל, אָבער איז גוט ארגאני־זירט און געטרייע אונדזער אלטער טראדיציע. דאָס איז בולט אונטערגעשטראָכן געוואָרן ווי א וויכטיקע דערפריינדיקע דערשיינונג, ווי דער געלעגנהייט פון דער גענעראל־פארזאמלונג, וואָס איז פארגעקומען אין דער פרי פונעם 9־טן דע־צעמבער ד.י. דער אָנפירער־קאָמיטעט פון דער פעדעראציע איז געווען פארטרעטן דורך עמיל שעכטער, דער גענעראל־סעקרעטאר אן דר. ערנעסט נימאן, דער רב פון טימישאָארעט קהילה, קאָנסטאנטינדיק אז העכער 75 פראָצענט פון די קהילה־ביישטייערער זענען אָנוועזנדיק, האָט משה וועג דערקלערט די פארזאמלונג דערעפנט.

משה נעטאלב האָט געלייענט דעם באריכט פארן יאָר 1973. ס׳איז אונטערגעשטראָכן גע־וואָרן די איבערגעגעבנקייט פון די מיטגלידער לגבי דער קהילה (כמעט אלע ראש־המשפחה זע־נען ביישטייערער!), ווי אויך די זאָרג פון דער קהילה פאר אירע רעליגיעזע מוסדות, פאר די רעליגיעזע באדערפענישן פון די מיטגלידער, אזוי למשל, פארזאָרגט די קהלה סיסטעמאטיש כשר פלייש און אנדערע כשרע שפּייזן (מצות, כשרן וויין ״.א.), האלט אין אָרדענונג די צוויי בית־עלמין, בכשר דעם יאָר 1973 איז פארגע־דיקט געוואָרן דאָס רענאָווירן דעם טעמפּל און ס׳איז ארומגעצוימט געוואָרן איינער פון די בית־עלמין, אריבערן וואָס האָבן געקאָסט אן ערך פון 150 טויזנט ליי. פארשטייט זיך אז דאָס האלט געווען נישט געקאָנט פארווירקלעכט ווערן אָן דער פינאנציעלער היילף מצד דער פעדעראציע.

אויך אין דער קהילה ווערט גוט אָנגעזעען די טעטיקייט פון דער סאָציאלער היילף פאר די זקנים, קראנקע און די אָן פאמיליעס. א צאָל פון 29 מענטשן באקומען שטענדיקע היילף — אין געלט, שפּייזן, מלבושים, מעדיקאמענטן.

אין זייערע רעדעס האָבן עמיל שעכטער און הרב דר. ערנסט נימאן פארגעשטעלט פארשי־דענע אספּעקטן פון דער טעטיקייט פון דער פע־דעראציע. זייענדיק אויסגעהערט מיט גרויס אינ־טערעס דורך די אָנוועזנדיקע.

דערנאָך זענען פארגעקומען די דעבאטן, אין וועלכע ס׳האָבן זיך באטייליקט: יאָאנען גרינ־הוס, דר. ווילהעלם נימאן, מיהאי ראָזענפעלד, משה גאָלדשטיין, דר. פערדינאנד קלעפּנער, אלכסנדר בראנדהיין און פרוי וויליאנא האלבערט און אורעליא מארער. די רעדנער האָבן אָפּגע־שאצט די טעטיקייט פון ביז איצט און האָבן אויסגעדריקט זייער האָפענונג אז דער קאָמי־טעט וואָס וועט אויסגעוויילט ווערן וועט פאר־זעצן אויך להבא און מיט נאָך מער פליס.

דערנאָך איז אויסגעוויילט געוואָרן דער קהי־לה־קאָמיטעט: דר. פערדינאנד קלעפּנער, משה וועג, משה געוואלב, דר. ווילהעלם נימאן, הער־מאן פישער, עדוארד ראָזענפעלד, אורעליא מא־רער.

מעדיאש: אלע קהלה־מיטגלידער זענען ביישטייערער

דעם זעלבן נאָך מיטאָג איז פארגעקומען די גענעראל־פארזאמלונג פון די מיטגלידער פון דער קהילה אין מעדיאש. אויך דאָ באוויזן די מיטגלידער אן איינדרוקספולע געטרייטשאפט צו דער קהילה: ס׳איז געווען אָנצוהויזן אז אלע מיטגלידער זענען ביישטייערער פון דער קהילה. איז דערביבער נישט קיין וואונדער וואָס די אָנ־וועזנהייט אין דער פארזאמלונג איז געווען כמעט א הונדערט פּראָצענטיקע.

אויך דאָ איז דער אָנפירער־קאָמיטעט פון דער פעדעראציע געווען פארטרעטן דורך עמיל שעכ־טער און הרב דר. ערנסט נימאן.

דער באריכט פארן יאָר 1973 איז אָפּגעגעבן געוואָרן פון טיבעריו איזשאק.

בשעד דער צייט האָבן די קהלה־מיטגלידער געהאט די פרייד צו זען רענאָווירט דעם טעמפּל, וואָס האָט אָרגעקאָסט העכער 150.000 ליי. ס׳איז אויך רענאָווירט געוואָרן דער בנין אין וועלכן ס׳געפינט זיך די קהילה, ווי אויך די מקווה, וואָס האָט אָפּגעקאָסט העכער 100.000 ליי. די פאנדן זענען געדעקט געוואָרן דורך דער פעדע־ראציע, וואָס באוויזט קאָנקרעט די זאָרג פון דער אָנפירערשאפט לגבי אלע קהילות, סיי גרע־סערע סיי קלענערע.

די קהילה באזאָרגט די מיטגלידער מיט כשרע שפּייזן, מיט מצות אויף פסח און אלעס וואָס ס׳איז נויטיק אויף פסח און אויך א גאנץ יאָר.

א צאָל פון 28 מיטגלידער ווערן שטענדיק ארויס־געהאלפן דורך דער פעדעראציע.

אין זייער רעדעס האָבן עמיל שעכטער און דר. ערנסט נימאן בריוט פארגעשטעלט די טע־טיקייט פון דער פעדעראציע.

אין די דעבאטן האָבן זיך באטייליקט: טאָביי־אש מארקאָוויטש, מענדל לעבעל, אלעקס. הער־טי, ערנעסט לעווי, נתן ווייזנפעלד, אדאלבערט פארקאש, העגרי סעגאל און אנא מויסע. די דע־באטן האָבן געהאט א באזונדער קאָנסטרוקטיוון כאראקטער, מאכנדיק אָפּשאצונגען איבער דער ביז איצטיקער טעטיקייט, ווי אויך ווערטפולע פארשלאָגן פאר דער צוקונפט.

דערנאָך האָט מען אויסגעוויילט דעם קהילה־קאָמיטעט פון די פאָלגנדיקע: דעזידעריו לעווי, ערנסט לעווי, זאָלטאן קליין, אינג. טיבעריו איזשאק און רודאָלף אדלער. אינעם קאָמיטעט איז אויך אריין שמואל עלזער, דער סעקרעטאר.

* *

די גענעראל־פארזאמלונגען האָבן אויסגע־דריקט וואַרעמע דאָנקבארקייט און א רעספּעקט־פולע ערוגע צום הרב דר. דוד משה רוזן שליט״א, פרעזידענט פון דער פעדעראציע פון די יידישע קהילות אין רומעניע. מיט גרויס באגייסטערונג איז אָנגענומען געוואָרן דער באַ־שלוס צו שיקן פאר אונדזער גייסטיקן מנהיג א טעלעגראַפישע באגריטונג, אין דעם זין.

די וואך פון חנוכה תשל״ד

חנוכה תשל״ד, געפייערט אין פולשטענדיקער פרייהייט און מיט דער באטייליקונג פון אלע קהילה־מיטגלידער פונעם לאנד, וויאזוי וואלסן מיר עס געקאנט באשרייבן? נאר דער וואס האט ארומגעקלעטערט, אומדערמיידלעך, איבער אלע אונדזערע קהילות אין דער יום־טובדיקער וואך, נאר דער וואס האט געזען ווי ס׳האבן זיך געצינדן נאך דער ריי די חנוכה־ליכטלעך אין די קליינע און גרויסע קהילות, נאר דער וואס האט איבערגעלעבט צוזאמען מיט די קהילות די פרייד פון יום־טובדיקייט, האט באמת פארשטאנען די באדייטונג. ווייל אין דער וואך אין וועלכער מיר האבן געפייערט דעם אלטן נס פון אויפלעבן די אמונה פון די אבות, דעם נס פונעם ליכטל וואס ברענט אן אויפהער, איז געווארן אין אונדזערע קהילות איינע פון די חשובסטע יום־טובים, א געלעגנהייט זיך ארויסצוזאגן טריי צו אונדזער טראדיציע. אזוי ווען עס בלי ספק פארבלייבן אין דער געשיכטע פון אונדזערע קהילות.

מיר ווייסן אז יעדע קהילה ווארט צו געפינען אויף די זייטן פון אט דעם נומער פון אונדזער צייטשריפט א באריכט וועגן אופן וויאזוי ס׳איז געפייערט געווארן חנוכה. דאס ווארטן איז מיט רעכט, פונקט אזוי ווי ס׳וואלט געווען נאטירלעך אז מיר זאלן כאטש דערמאנען די נעמען פון יענע וואס האבן זיך באמיט מיט אזוי פיל ענטוזיאזם פארן דערפאלג פון די פייערונגען. לייד, איז עס אבער נישט מעגלעך, ווייל צום גליק איז זייער צאל זייער גרויס. באדויערנדיק (און גלייכצייטיק פרייענדיק זיך) אז מיר האבן נישט די מעגלעכקייט זיי צו דערמאנען יעדנס נאמען, שיקן מיר זיי איבער א טראדיציאנעלן יישר־כוח, און מיר וועלן פרובירן איבערצוגעבן עטלעכע אויסשניטן פונעם פילם פון דער וואך.

אין גאנצן לאנד

לויט די אנווייזונגען פונעם רב הכולל שליט״א האט דער אנפירער־קאמיטעט פון דער פעדעראציע באשלאסן אויך דאס יאר אז די פייערלעכע ליכטלעך זאלן זיך אנצינדן אין אלע אונדזערע קהילות — אין די גרויסע, אבער אויך די קליינע זאלן נישט אויסגעמיטן ווערן. אין דעם זין איז געמאכט געווארן א פראגראם פונעם גענעראל־סעקרעטאריאט. איצט, צום שלוס פון די פייערונגען, האבן מיר זי באפרידיקונג צו פארצייכענען אז דער פראגראם איז פולשטענדיק אויסגעפירט געווארן. ענערגיע, הייליקער פלייס, ברוינזדיקע התלהבות פונעם רב הכולל שליט״א איז אויך דאס מאל געווען דער שטויס־קראפט: אין די אכט טעג פון חנוכה, האט ער באזוכט נישט ווייניקער פון 26 קהילות — גרויסע, מיטלע און קליינע — און האט געהאלטן צענדליקער דרשות — אוצרות פון דברי תורה און חכמה, וואס זענען אויסגעהערט געווארן מיט יראת־הכבוד, אן אמתדיקער מאראטאן, אדער בעסער געזאגט, אן אמתדיקע מכביראדע, כדי צו ניצן א פאסנדיקערן אויסדרוק. טייל קהילות זענען באזוכט געווארן דורך שליחים פונעם רב הכולל שליט״א: הרב ד״ר ערנעסט ניימאן — טימי־שאארא; דניאל סעגאל, פרעזידענט פון דער בוקארעשטער קהילה און וויקטאר רוסו, הויפט־רעדאקטאר פון אונדזער צייטשריפט. אויף דעם אופן און מיט דער געלעגנהייט האט זיך רעאליזירט די פארבינדונג פון יעדער קהילה מיטן גרויסן יידישן פון קיבוץ רומעניע.

די אנווענדונגען, אין פיל קהילות, פון די חזנים פון בוקארעשטער כארל־טעמפל, ווי אויך די כאר־אנכאמבלען אין די גרעסערע קהילות האט בייגעשטייערט צום געלונגען פון די פייערלעכקייטן.

פרעלודיע צו די פייערונגען

דאס יאר האט דער רב הכולל שליט״א אנגעהויבן זיין פייערונגס־נסיעה אין די קהילות פון טראנסילוואניע. אין דער ערשטער פאזע איז ער געווען באגלייט פון דער רבנית ד״ר רוזן און עמיל שעכטער, גענעראל סעקרעטאר פון דער פעדעראציע.

די ערשטע באזוכטע קהילה איז געווען **פאגאראש**. 9 א זייגער צופרי, דעם 19־טן דעצעמבער 1973 איז אונדזער גייסטיקער מנהיג אנגעקומען אין דער שיינער טעטע. ביים אנקומען איז ער אפגעווארט געווארן דורכן פרעזידענט פון דער קהילה, איגנ׳ אדאלף ברוקענטאל און די אנדערע מיטגלידער פונעם קאמיטעט. א קינד האט אנגעבאטן בלימען פאר דער רבנית ד״ר רוזן. מ. זיגלער, פון דעם אנפירער קאמיטעט, האט געהאלטן א וואורעמע ברוך הבא־רעדע. דער רב הכולל שליט״א אינטערעסירט זיך וועגן דער קהילה־טעטיקייט, דערנאך באזוכט ער דאס בית־הכנסת. די פייערלעכע פארזאמלונג איז פאר געקומען אין דער קהילה־געבייד, מיט דער באטייליקונג פון כמעט אלע קהילה־מיטגלידער פון דער טעטע.

אין דער קהלה פון **סיביו** האט א גרויסער עולם אפגעווארט דעם רב הכולל שליט״א און די רבנית ד״ר רוזן. מיט ספרי תורה אין די הענט האבן זי גבאים פון דער שול באגעגנט דעם גייסטיקן מנהיג. אין נאמען פון קאמיטעט האט באגריסט מיט א וואורעמען ברוך־הבא ד״ר ווילהעלם ניימאן. די פייערלעכקייט איז פארגעקומען אין דעם גרויסן טעמפל וואס איז לעצטנס רענאווירט געווארן מיט דער הילף פון דער פעדעראציע.

אויך אין דער קהלה פון **מעדיאש** האבן די קהילה־מיטגלידער געהאט די פרייד אפצוווארטן דעם רב הכולל שליט״א. אין דעם רענאווירטן טעמפל. דא האט אים באגריסט דער פרעזידענט פון דער קהלה, דעזידעריו לעווי.

אין די נאכמיטאג שטאן איז דער רב הכולל שליט״א אנגעקומען קיין **טערנעוועני**, וואו ער איז אפגעווארט געווארן פון דער גאנצער קהילה, זיינענדיק באגריסט פון דעם דאס־הקהל, **אדאלף שול**. די פייערלעכקייטן זענען פארגעקומען אין בית־הכנסת.

טערגו־מורעש, 17 א זייגער. דער שיינער אר־כיטעקטאנישער בנין פונעם נאר וואס רענאווירט געווארן געגן פאר דעם גרויסן עולם וואס איז געקומען, ווי יעדעס יאר, ביי־וועזנס צו זיין ביי דער חנוכה־פייערונג. נאכן דאווענען פון די חזנים א. זשוקאווסקי און ה. הארניק, באגלייט פונעם טעמפל־כאר דיריגירט פון א. שווארץ איז פארגעקומען די פייערלעכקייט פון אנצינדן דאס פירסט חנוכה־ליכטל. דערנאך איז איבערגענומען געווארן דאס געזאנג און די ליכט, ווי א סימבאלישע שטאפעטע אין די דורות. פון דעם כאר פון די תלמוד־תורה קורסאנטן. אונטער דעם פארכישופטדיקן דיריגיר־שטעקעלע פונעם מייסטער חיים שווארצמאן וועדט אויסגעפירט אין עברית, רומעניש און יידיש א ריי־כער פראגראם פון חנוכה־לידער: „מי ימלל״, „אור ליכטלעך!״, „אכט קליינע ליכטלעך״, „מי זה הדליק״ א. א. די ביי־וועזנדיקע האבן אויסגעהערט מיט הנאה די שיינע קולות, די גוטע צוגרייטונג פונעם אנסאמבל, די נשמהדיקייט מיט וועלכער ס׳זינגט די סאליסטן ברינדוש לעבאוויטש, יאלאנדא לאביש און דער יונגער טענאר גראס פון קלוזש, באגלייט דורך א (ספע־ציעל געבראכטן) הארמאניע פון קלאד נעגולעסקו.

אין מקום־קדוש האט זיך איינגעשטעלט א פולשטענדיקע שטילקייט און א שפאנענדיקע אויסמערקזאמקייט ווען דער רב הכולל שליט״א האט זיך גענענענטערט צום באלעמער כדי צו האלטן די פייערלעכע דרשה. „מיר פייערן דאס ליכט אין די טעג פון דער וויינטערדיקער תקופה, אין די לענגסטע נעכט פונעם יאר, ווי אן אויסדרוק פון האפענונג און אונדזער גלויבן, דער פונק וואס ברענט א גאנץ יאר פלאמט איצט אויף אין א שיינענדיק ליכט. אזוי אין בוקארעשט, אזוי אין אלע קהילות אונדזערע איבערן לאנד״. ווייטער האט דער רעדנער אנטוויקלט א פארא״לעל צווישן אלימפ, דער סימבאל פון יווי־נישן פאליטעאיזם, אין וועלכן די געטער באהערשן די מענטשן, פארוואנדלענדיק זיי אפט מאל אין שפיל־כלעך פון זייער בלינדן ווילן, און סיני, דאס סימבאל פון דער מאנאטעאיס־טישער אמונה, דאס ארט וואו׳ס האט ערשטע מאל אפגעקלינגען דער הומאניסטישער רוף פון די עשרת־הדברות.

די פייערונג האט זיך געשלאסן מיט א פראגראם פון לידער אויסגעפירט פון די פרחי, די יונגסטע תלמידים פון דער תלמוד־תורה. זייער אריינקומען אין מקום־קדוש זינגענדיק האט גערירט די נשמות פון די אנווענדיקע, ווייל זיי שטעלן מיט זיך פאר אונדזער בטחון אין המשך פון דער קהילה, דאס איז דער באווייז אז דאס הייליקע ליכטל פון דער מנורה וועט פארגעצעצט ווערן און וועט שיינען אויך להבא.

דער רב הכולל שליט״א האט באגריסט וואורעם די מלמדים, דיריגענטן און קורסאנטן פאר זייער גוטער צוגרייטונג, וואס ס׳האבן ארויסגעוויזן ביידע כאר־פארמאציעס און האט פארטיילט די תלמידים דאס טראדיציאנעלע חנוכה־געלט.

פונעם כאראר־טעמפל איז דער רב הכולל שליט״א, באגלייט פון עמיל שעכטער, געפאהרן קיין פלאיעשט, וואו ער איז אפגעווארט געווארן פון א גרויסן עולם. בראש מיטן פרעזידענט פליפ לופו. נאך דער פייערונג פון אנצינדן די חנוכה־ליכט האט דער רב הכולל שליט״א געהאלטן א דרשה.

דאס פירטע ליכטל

זונטיק, דעם 23־טן דעצעמבער האט דער רב הכולל שליט״א באזוכט נישט ווייניקער ווי פינף קהילות, פון וועלכע פיר איז דער בוקארעסטער וויינע: אין **וואטרא־דאר־ניי** האבן אים אפגעווארט אויפן וואקזאל א גרעסערע דעלעגאציע בראש מיטן פרעזידענט יוליוס מארגוליס. די פייערונגען זענען פארגעקומען אין דער גרויסער שול.

אין דער קהילה פון דער מאלדעוויטשער **קימפולונג** איז דער רב הכולל שליט״א באגריסט געווארן דורך דעם ראש־הקהל קראכל קלאפטר. דערנאך האט דער רב הכולל שליט״א געהאלטן א דרשה.

פיר א זייגער נאך מיטאג איז פארגעקומען די פייערונג אין **ראדעוויץ**. דא זענען די גאסט באגריסט געווארן דורכן פרעזידענט יעקב קאמיל. נאכן אנצינדן די חנוכה־ליכט האט דער רב הכולל שליט״א געהאלטן א דרשה.

באזונדער גלוזונגען זענען געווען די פייערונגען אין **סוטשעאווא**, וואו ס׳איז ראש הקהל מ. באראך. די היגע שולן תלמוד־תורה קורסאנטן האבן אויסגעפירט א שיינעם פראגראם פון יידישע און העברעאישע לידער.

שבת־חנוכה אין בוקארעשט

ווי אין די פריערדיקע יאהרן, איז שבת־חנוכה געווען דער הויך־פונקט פון די פייערונגען אין דער בוקארעשטער קהילה. פריטיק צו נאכטס נאך קבלת שבת — פונקט ווי יעדע וואך און דאך דאכט זיך מער פייערלעכער — זענען די מנהיגים פון דער קהילה, פון בתי־כנסת, תלמידים פון דער היגער תלמוד־תורה, הערכער 300 הונדערט פארבעטענע, האבן זיך באגעגנט אין שיינעם פעסט־זאל פונעם כשרן רעסטאראן. אויבנאן ביים ערנטיש איז געזעסן דער רב הכולל שליט״א און די רבנית ד״ר רוזן, די איבעריקע מנהיגים פון דער פעדעראציע און פון דער יידישער קהילה פון דער הויפטשטאט. נאך קידוש האט מען הנאה געהאט פון דער טראדיציאנעלער שבתדיקער סעודה. דער כאר, דיריגירט פונעם אומדערמידלעכן, אייביק יונגן מייסטער חיים שווארצמאן, האט אויסגעפירט א פראגראם פון חנוכה־זמירות.

דער רב הכולל שליט״א האט געהאלטן א גייסטרייכע דרשה מעניני דיומא.

שבת פ׳ מקץ, האלב זעקס א זייגער צום מעריב דאווענען אין כארל־טעמפל, די הערלעכע געביידע, דער הויפט־בנין און מקום־קדוש פון לאנד, איז געווארן ענג פאר דעם גרויסן עולם וואס איז געקומען, ווי יעדעס יאר, בייוועזנס צו זיין ביי דער חנוכה־פייערונג. נאכן דאווענען פון די חזנים א. זשוקאווסקי און ה. הארניק, באגלייט פונעם טעמפל־כאר דיריגירט פון א. שווארץ איז פארגעקומען די פייערלעכקייט פון אנצינדן דאס פירסט חנוכה־ליכטל. דערנאך איז איבערגענומען געווארן דאס געזאנג און די ליכט, ווי א סימבאלישע שטאפעטע אין די דורות. פון דעם כאר פון די תלמוד־תורה קורסאנטן. אונטער דעם פארכישופטדיקן דיריגיר־שטעקעלע פונעם מייסטער חיים שווארצמאן וועדט אויסגעפירט אין עברית, רומעניש און יידיש א ריי־כער פראגראם פון חנוכה־לידער: „מי ימלל״, „אור ליכטלעך!״, „אכט קליינע ליכטלעך״, „מי זה הדליק״ א. א. די ביי־וועזנדיקע האבן אויסגעהערט מיט הנאה די שיינע קולות, די גוטע צוגרייטונג פונעם אנסאמבל, די נשמהדיקייט מיט וועלכער ס׳זינגט די סאליסטן ברינדושא לעבאוויטש, יאלאנדא לאביש און דער יונגער טענאר גראס פון קלוזש, באגלייט דורך א (ספע־ציעל געבראכטן) הארמאניע פון קלאד נעגולעסקו.

אין מקום־קדוש האט זיך איינגעשטעלט א פולשטענדיקע שטילקייט און א שפאנענדיקע אויסמערקזאמקייט ווען דער רב הכולל שליט״א האט זיך גענענענטערט צום באלעמער כדי צו האלטן די פייערלעכע דרשה. „מיר פייערן דאס ליכט אין די טעג פון דער ווינטערדיקער תקופה, אין די לענגסטע נעכט פונעם יאר, ווי אן אויסדרוק פון האפענונג און אונדזער גלויבן, דער פונק וואס ברענט א גאנץ יאר פלאמט איצט אויף אין א שיינענדיק ליכט. אזוי אין בוקארעשט, אזוי אין אלע קהילות אונדזערע איבערן לאנד״. ווייטער האט דער רעדנער אנטוויקלט א פארא״לעל צווישן אלימפ, דער סימבאל פון יווי־נישן פאליטעאיזם, אין וועלכן די געטער באהערשן די מענטשן, פארוואנדלענדיק זיי אפט מאל אין שפיל־כלעך פון זייער בלינדן ווילן, און סיני, דאס סימבאל פון דער מאנאטעאיס־טישער אמונה, דאס ארט וואו׳ס האט ערשטע מאל אפגעקלינגען דער הומאניסטישער רוף פון די עשרת־הדברות.

די פייערונג האט זיך געשלאסן מיט א פראגראם פון לידער אויסגעפירט פון די פרחי, די יונגסטע תלמידים פון דער תלמוד־תורה. זייער אריינקומען אין מקום־קדוש זינגענדיק האט גערירט די נשמות פון די אנווענדיקע, ווייל זיי שטעלן מיט זיך פאר אונדזער בטחון אין המשך פון דער קהילה, דאס איז דער באוויז אז דאס הייליקע ליכטל פון דער מנורה וועט פארגעצעצט ווערן און וועט שיינען אויך להבא.

דער רב הכולל שליט״א האט באגריסט וואורעם די מלמדים, דיריגענטן און קורסאנטן פאר זייער גוטער צוגרייטונג, וואס ס׳האבן ארויסגעוויזן ביידע כאר־פארמאציעס און האט פארטיילט די תלמידים דאס טראדיציאנעלע חנוכה־געלט.

פונעם כאראר־טעמפל איז דער רב הכולל שליט״א, באגלייט פון עמיל שעכטער, געפאהרן קיין פלאיעשט, וואו ער איז אפגעווארט געווארן פון א גרויסן עולם, בראש מיטן פרעזידענט פליפ לופו. נאך דער פייערונג פון אנצינדן די חנוכה־ליכט האט דער רב הכולל שליט״א געהאלטן א דרשה.

דאס פירטע ליכטל

זונטיק, דעם 23־טן דעצעמבער האט דער רב הכולל שליט״א באזוכט נישט ווייניקער ווי פינף קהילות, פון וועלכע פיר איז דער בוקארעסטער וויינע: אין **וואטרא־דאר־ניי** האבן אים אפגעווארט אויפן וואקזאל א גרעסערע דעלעגאציע בראש מיטן פרעזידענט יוליוס מארגוליס. די פייערונגען זענען פארגעקומען אין דער גרויסער שול.

אין דער קהילה פון דער מאלדעוויטשער **קימפולונג** איז דער רב הכולל שליט״א באגריסט געווארן דורך דעם ראש־הקהל קראכל קלאפטר. דערנאך האט דער רב הכולל שליט״א געהאלטן א דרשה.

פיר א זייגער נאך מיטאג איז פארגעקומען די פייערונג אין **ראדעוויץ**. דא זענען די גאסט באגריסט געווארן דורכן פרעזידענט יעקב קאמיל. נאכן אנצינדן די חנוכה־ליכט האט דער רב הכולל שליט״א געהאלטן א דרשה.

באזונדער גלוזונגען זענען געווען די פייערונגען אין **סוטשעאווא**, וואו ס׳איז ראש הקהל מ. באראך. די היגע שולן תלמוד־תורה קורסאנטן האבן אויסגעפירט א שיינעם פראגראם פון יידישע און העברעאישע לידער.

דעם טאג האט דער רב הכולל שליט״א פארענדיקט אין **פעלטיטשענו**, וואו ער האט פארבראכט זיינע קינדער־יאהרן. ס׳האבן אים באגריסט אין נאמען פון דער קהילה אזוי. מילו שווארץ. נאך דער דרשה פון רב הכולל שליט״א האט די קהילה געגעבן א מסיבה לכבודן גאסט.

דאס פינפטע חנוכה־ליכטל

קיין **באטאשאן** זענען געקומען מערער יידן אויך פון דער הערלויער קהילה. צווישן וועלכע קורסאנטן פון דער דאָרטיקער תלמוד־תורה. וועלכע האבן אויסגעפירט א חנוכה־פראגראם. נאך דער דרשה פון רב הכולל שליט״א האט ער באזוכט דיהיגע קהילה־מוסדות, ווי די קהילה און דעם מעדיצינישן פונקט.

אין **דאראהוי** איז די פייערונג פארגעקומען אין דער גרויסער שול, אין דער אנווענדיקייט פון א גרויסן עולם.

דעם אונטערן טאג האט דער רב הכולל שליט״א באזוכט די קהילה־מוסדות. באזונדער ווינדיק איז געווען דער באזוך פון דער מאלדעוויטשער כור.

דאס זעקסטע חנוכה־ליכטל

אויפן וועג קיין **פיאטרא־נעאמץ** האט זיך דער רב הכולל שליט״א אפגעשטעלט אין **טערגו־נעאמץ**, וואו ער איז באגריסט געווארן פון דעם סטרעטאפ פון דער קהילה מ. גאלדענבערג.

אין **פיאטרא־נעאמץ** איז דער רב הכולל אויפגענומען געווארן מיט דער זעלבער באגייסטערונג. ס׳האט אים באגריסט דער אפטייקער ש. סנגאל, דער פרעזידענט פון דער קהילה. די פייערלעכקייטן זענען פארגעקומען אין דער לייפציקער שול.

אין **פיאטרא־נעאמץ** איז דער רב הכולל אויפגענומען געווארן מיט דער זעלבער באגייסטערונג. ס׳האט אים באגריסט דער אפטייקער ש. סנגאל, דער פרעזידענט פון דער קהילה. די פייערלעכקייטן זענען פארגעקומען אין דער לייפציקער שול.

אין **בלאקוי** איז דער רב הכולל שליט״א באזוכט די קהילה מיט דער געלעגנהייט פון דער כשרן רעסטאראן. דאס צענטע כשרע רעסטאראן אין אונדזערע קהילות. די פייערלעכקייטן זענען פארגעקומען אין דער שול פון די תבואה־סוחרים. אויך דא איז דער הויך־פונקט פון דער פייערונג געווען די דרשה פונעם רב הכולל שליט״א.

דאס זיבעטע חנוכה־ליכטל

דער זיבעטער טאג חנוכה האט זיך אנגעהויבן מיטן באזוך אין דער קהילה פון **בוהוש**. דער רב הכולל איז אפגעווארט געווארן פונעם פרעזידענט פון דער קהילה ה. אלטערעסקו. נאך דער פייערונג האט דער רב הכולל שליט״א באזוכט די קלוין פונעם בוהושער רבי זצ״ל, וועלכע איז רענאווירט געווארן דורך דער פעדעראציע.

אין **ראמאן** איז דער רב הכולל שליט״א אפגעווארט פון דער אנפירונג פון דער קהילה בראש מיטן פרעזידענט י. סנגאל. די פייערונג איז פארגעקומען אין דער לייפציקער שול. וואו דער רב הכולל שליט״א האט געהאלטן א גייסטרייכע דרשה.

דאס אכטע חנוכה־ליכטל

דער לעצטער חנוכה־טאג איז געפייערט געווארן אין **בראילא**, וואו דער רב הכולל שליט״א איז אפגעווארט געווארן דורכן פרעזידענט פון דער דאָרטיקער קהילה מ. לעבאוויטש. די פייערונג איז פארגעקומען אין גרויסן טעמפל, וואו דער רב הכולל שליט״א האט געהאלטן א פייערדיקע דרשה.

דער לעצטער טעפ איז געווען אין דער קהילה פון **גאלאץ**. דא איז פארגעקומען א באזונדערס גלוזונגען פייערונג, מיט דער באטייליקונג פון די תלמוד־תורה קורסאנטן וועלכע ווערן צוגעגרייט פון הרב ש. בוטנארו.

אויך דא האט דער רב הכולל שליט״א געהאלטן א דרשה. די וויפלטע שיין אין די חנוכה־טעג אבער יעדעס מאל זענען עס נייע געדאנקען, הגם עס איז אויף דער זעלבער טעמא. אויך דאס איז א נס, ווי דער נס חנוכה...

אין די אנדערע קהילות

ווי מיר האבן שוין אנגעווייזן פריער, זענען אין דעם יאר אנגעצינדן געווארן די חנוכה־ליכטלעך אין אלע קהילות אונדזערע. איבערהאל איז געווען אנווענדיק א פארשטייער פון דער פעדעראציע פון די יידישע קהילות אין רומעניע. אין אלע קהילות זענען אנגעגרייט געווארן פייערלעכע פראגראמען.

הרב ד״ר ערנעסט ניימאן האט באזוכט די קהילות: לוגאש, רעשיצא, דווהא, אלבא־יוליא, מעדיאש, סיביו, פאגאראש און טורדא.

דניאל סעגאל האט באזוכט אין דער וואך די קהילות: באיא־מארע, סאטו־מארע, בראשאוו, קאנסטאנצא און טולטשעא.

וויקטאר רוסו האט באזוכט די קהילות: בעראלאד, וואסלוי, פאקשאן, אראדעא, פיטעשט און קראיאווא.

פתב-עת

של היהדות הדתית הרומנית

★ ב"ה ז' טבת תשל"ד, בוקורשט מספר 313 דר"שבועון ★

דברי תורה

מאת חכמי רומניה וגאוניה ז"ל

ליקט ועיבד הרב יצחק מאיר מארילוס

לפרשת ויגש

„ונפשו קשורה בנפשו" (מ"ד –ל').

על פי מה שפרש החתם סופר הפסוק „והותירך ד' אלקיך בכל מעשה ידך בפרי בטנך לטובה" (דברים ל' – ט'). דהיינו הגם שהאדם כבר השלים את עצמו בימי נעוריו כתורה במעשים, ובכל מעשה ידיו, והגיע ככר לתכלית יצירתו, בכל זאת אין הקביה מסתקו כן העולם, אלא והותירך ד' (בתיר) בפרי בטנך בשביל בניך שתלמדם יראת השם כי זה העיקר ו תכלית הכר ישראל. וכמו שפירש האדמו"ר ר' אלימלך מגרודזינסק הקדוש „ויאמר ד' בטח ארש כי אירשנהו (בראשית טיו – חי). הוקשה, האם פקפק אברהם הקדושים בהבטחת הטסן הרי בפסוק הקודם נאמר „והאמין בד'" (ט"ו–ואו). מה מקום איפוא לשאלת „בטח ארש" אלא אברהם האמין באמונה שלמה בהבטחת ד', אולם פקפק אם בניו, אחריו, הדורות יבואו. יאמינו גם הם כמוהו בהבטחה זו. וזה ששאל, בטח ארש שאירשנה, כי אוריש את האמונה הזאת גם לבני אחרי בעד הדורות יבואו. ומעתה יש לומר, שעל מי כוונה זו אמרה אמנו רחל אשר כבר השלימה את עצמה במצות ובמעשים טובים ליעקב „הבה לי בנים" שאוכל לגדלם בדרכי התורה" „ואם אין מתה אנכי" (בראשית ל' א'). כי אני השלמתי את עצמי ואין לי עוד שום עסק בעולם הזה, ובשביל זה, כאשר ילדה את יוסף אסרה „אסף אל" קים את הרפתי" (ל'–כ"ג). הטעם הוא כי עד עכשיו היה חייה לה לחרפה, כי הבריות חשדו אותה, שהיא מארכת ימים בעבור חסרון השלמתה, שצריכה עוד שנים רבות לתקן את נפשה, והיה לה זאת לחרפה ולבושה. אבל כשנולד יוסף אסף ד' את הרפתה כי מעכשיו לא יאמרו עוד הבריות ש הא היה בעבור עצמה כי היא כבר התקינה את נפשה בתכלית השלימות ועיקר היותה הוא שתוכל לגדל בנה לתורה ולמצוה.

(„בפרי מגדים" אשל אברהם סימן רכה ס"ק ה') שאי שה אינה מחויבת לתנך את בנה, על כן אינה מברכת שפטרני. וכסיכון תי"ח אשל אברהם סק ב', דאמו אינה מחויבת לחזר בנה. ובאשל אברהם שמ"ג סק א, בשם תרומת הדשן „מכו סק באמו אי מצות לחנך בנה", עם כל זאת, אין זו סתירה לדברי המחבר, כי כמו בכל מצות עשה אף על פי שאינה מחויבת, אם משתדלת לקיימה, מקבלת שכר). על פי זה יש לומר, שזה שאמר נמי יעקב לבן „הבה את אשתי כי מלאו ימי (בראשית כ"ט – כ"א), דהיינו אני כבר השלמתי את עצמי ונתמלאו ימי ומעכשיו אני צריך להיות בעבור בני. מעתה מובן שפיר מה שכתב „וישראל אהב את יוסף מכל בניו כי בן זקונים הוא לו" (בראשית ל"ז–ג'). רצונו לומר, הוא גרם לו זקנה, כי נולד לו לעת זקנתו. כפירש רש"י וכי פירש תרגום אונקלוס בן חכם הוא לו, כל מה שלמד משם ועבר מסר לו. אם כן לולא היה צריך ללמוד עם יוסף, לא היה מגיע לזקנה כי הוא לעצמו כבר היה מושלם וכאליו בדין יקרא בן זקונים, רצוני לומר בן, שסובב לו זקונים הזקנה וארי כות ימים. וגם הוכרח מעליו הבושה שלא יאמרו הבריות, שמה שמאריך ימים הוא להש למת עצמו. על כן טען יהודה לפני יוסף (בראשית מ"ד–כ"ט) „ולקחתם גם את זה מעם פני וקרהו אסון". דהיינו בנימין אחינו הקטן, אשר אבינו צריך עוד ללמדו תורה ולשרש בלבו יראת ד', והורדתם את שיבתי שאולה, רצונו להסביר לו, אז תהיה השיבה והזקנה של אבינו בתכלית הירידה והשפלות, כי תהיה לו הזקנה לבושה. ומשיך לפרש יותר דבריו לפני יוסף „ועתה ככואי אל עבדך אבי והנער אינו אתנו „ונפשו קשורה בנפשו" דהיינו, הלא חיי נפש אבינו קשורים הם עם חיי נפשו של בנימין, כי אריכות ימיו של אבינו אינה רק בשבילו על כן „והיה כראותו כי אין הנער אתנו ומת", כי הוא כבר השלים את עצמו ומאליו ימות, כי למה לו עוד חיים ונוריד את שיבת עבדך אבינו, כי שיבה כזו וחיים כאלה הם רק לירידה ולפחיתות הכבוד.

בספר „נבעת פינחס"

מאת הרב מילר, פטרושני

◀▶

לפרשת ויחי

„וישתחו ישראל על ראש המטה" (מ"ז – ל"א).

רש"י מפרש „על ראש המטה" על שהיתה מטתו שלמה ולא היה בה רשע, שהרי יוסף מלך הוא ועוד שנשבה לבין הגוים והרי הוא עומד בצדקה". הרבה תירוצים נאמרו במה שמתפך רש"י את הסדר, כי הלא מקודם נשבה יוסף ואחר כך נעשה מלך. ויש לתרץ לפי מה שמובא במדרש בראשית רבה (פ' מ"ד): רבנן אמרו אמר ראובן, הוא מונה אותי עם אחי ואיני מצילו? אני הייתי סבור שנדחתי מכח אותו מעשה (דבלהה) והוא מונה אותי עם אחי, שנאמר „ואחד עשר כוכבים משתחוים לי". אבל כאשר חזר ראובן לבור אמר הילד איננו ואני אנה אני בא. דכיון שלא נתקיים החלום, יש לי לדאוג, שמא לא מחל לי הקדוש ברוך הוא, ומאליו שאין מטתו של יעקב שלימה. אבל כשנתודע שיוסף הוא מלך, נתקיים החלום מאחד עשר כוכבים, שנכלל ראובן בין אחיו ונתקררה דעתו של יעקב ווה שהקדים רש"י, שיעקב השתחווה על ראש המטה שהיתה שלימה, שהרי יוסף מלך ואין חטא על ראובן וגם יוסף הוא צדיק, שהרי נשבה בין הגוים ועמד בצדקו. לפי זה דברי רש"י הם על הסדר ונדוה היא זכותו של יעקב, שמטתו היתה שלימה ולא רק בניו שהיו אתו ביחד נשארו נאמנים ודבקים במעשה אבות, אלא אפילו יוסף שהיה במצרים, בודד ועזוב במקום טומאה וזוחמה, נשאר בצדקתו. על כן היה לו אפשרות לומר „ושכבתי עם אבותי". אין אנו מוצאים את הכטוי „וישכב" לא אצל אברהם ולא אצל יצחק, כי השארו אחריהם את ישמעאל ואת עשו. רק ביעקב, לפי שהניח י"ב שבטים כולם צדיקים והגונים נאמר בו „ושכבתי עם אבותי". במצב כזה „האבא" הוא חי אפילו אחר פטירתו הגשמית. אמר לו הקדוש ברוך הוא ליעקב „חייך שאתה שוכב ואין אתה מת" (ב"ר פ' צ"ז). יעקב ממשיך להיות „חיות שבניו ממשיכים

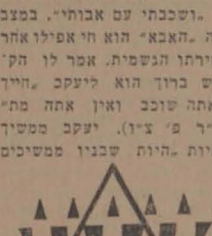

שרשרת אבות ומשום כך זכה יעקב לתואר בחיר האבות, שנאמר כי יעקב בחר לו י–ה" (תהלים קל"ה–ד'). וחז"ל מדגישים זה באופן מיוחד על הפסוק „וישתחו ישראל על ראש המטה". ואומרים, וכי על ראש המטה השתחוה? אלא שהודה ושיבח שלא יצא ממנו פסולת (ספרי דברים). „ויתחזק ישראל וישב על המטה" (מ"ח – כ'), התחזק יעקב בזה שהוא יושב על המטה ואין פרץ במשפחתו. זהו החתחזקות הטובה והסיפוק הרב היותר לאדם, כשניו הם כיאות והשרשרת לא נפסקה „ברא כרעיה דאבוה" עירובין ע' (שם הלשון יורש אבל שגור בפי הכל (ברא) הבן הוא רגל אביו, וכשם שמי שרגליו ברי אות, הן נותנות לו עמידה איתנה; מוצקת. ואם חס וחלילה הרגל חולה, אז עמידתו חלשה, מרושלת. כך אדם שיש לו בנים הממשיכים את שרשרת הדורות, המשפחה והעם נותנים כבוד, עמידה איתנה וקומה זקופה להורים ודבר זה אינ ניתן על מגש של זהב, אלא יש צורך בהרבה עסל מן ההורים, המחנכים והמדריכים. „כל היקום אשר ברגליהם" (דברים י"א – ואו) דרשו חז"ל (סנהדרין ק"י): אמר רבי אלעזר זה ממונו של אדם שמעמידו על רגליו מובן מאליו. שאין להשקיע כל הכוחות בחיי קום זה ולהזניח היקום הרוחני (חינוך) שהוא הרגל ההבטיחה היקום והעתיד גם יחד. וזו היתה ברכת יעקב אבינו „וטוב בל בשמן רגלו". הרגל המסמל ע"י שמן תורה וחכמה ומאליו חכמה ומוסר.

ארבע קושיות... לחנוכה

ותשובותיו של הרב הכולל שליט"א

„מה נשתנה?" ארבעת הקושיות נותנים אפשרות, מדי שנה בשנה, להבחיר את מהותו של החג, לפתור שאלות שונות.

השבנו לנכון להשתמש בסגנון זה כדי להוציא מסקנות להגיגות חנוכה תשל"ד בהקילותנו הקדושות, הגיגות שעצם החתקיימות שלהם מביאה לידי כל מיני שאלות וחידות. פגינו למנהיגי הרוחני שלנו הצעליח, במשך החגיגות הללו לנצח את חוקי החלל, להיות בבחינת „לית אתר דפנוי מניה" ובקשנו ממנו לתת לנו תשובות על ארבעת הקושיות... לחנוכה שלנו.

א). תרשו לי להתחיל בשאלה אישית אחרי מסע בו הצליח כת"ר ל„כסות" עשרים ושש קהילות במשך עשרה ימים ונאום שלושים ושש פעמים (כנגד ל"ו נרות או כנגד ל"ו צדיקים?) ואחרי תכנית שהגיעה עד אפיסת-כחות איך מרגיש כבודו?

— עצם גם חנוכה קורא תגר נגד המושג של „אפיסת כחות". נותר הקנקנים כשאין ברירה מוכרח למלאות פי שמונה את חובתו. ביקורנו בתוך רבבות אלפי ישראל שברומניה במשך ימי החנוכה תשל"ד, נתן לנו את החרגשה שאנו ממשיכים להליק מנורות וכי אין שום חוסר-אנרגיה אצלנו. להיפך, במרה שמספר „ששמשים", המדליקים והמשיבים נרות בתוך הנשמות, פוחת והולך באותה מדה אחריותם וחוב תיהם מוסיפים והולכים כשהמדובר באנרגיה רוחנית אין כאן תערכת אלא תנובת שרשרת.

ב). בבקשה להסביר פון, למה בחג כבוד תורתו דוקא בחנוכה כותן מגע ישיר ואישי, עם קהילות ערי-השדה? הלא יש לנו ב"ה גם חגים אחרים בלוח.

— חוץ מן הסיבה העיקרית שבשאר החגים אין לנו אפשרות להשתמש ברכבת, באוירון או במכונית, יש גם טעם בפני עצמו שאנחנו מעריפים להשתמש בימי החנוכה כדי לפנות לנדחי ישראל שבקהילות הקטנות. נרות חנוכה יש להם כח של שנוע מיוחד וחם חודרות ישר בלבבות ככה, שאין שום נחיצות של מליצות או דרשנות, לכן העבודה היא שלהן, ולא שלנו...

ג). במקום שחוגגת ימי הנוכה, כבודו השתתף השנה בחגיגות במשך עשרה ימים. איך מסבירים ה„הארכה" הזו:

— כדי להסביר, אני מוכרח לספר לכם מה שראיתי בארצות-הברית, איפא אני בא, בחזרמניות שונות. המנבית המאוחדת משתמשת שם בימי החנוכה כדי לאסוף כספים. צרכי עמנו מרובים וכדי לחלק עזרה צריכים גם לאסוף. לא הצלחנו, עד היום, להמציא „גם חנוכה" בשטח הכספי. לכן משתמשים בניו-יורק באולם הכי גדול „מעריזון סקוער גארדן" המכיל עשרים וחמש אלף איש, כדי לארגן חגיגות חנוכה. אבל זה לא מספיק לשלושת המיליונים יהודים (כן ורבו!) הגרים בניו-יורק. אז, הם מצאו פתרון מחוכם. חנוכה מתחילה שם בחודש נובמבר ונגמרה בסוף פברואר. וככה הם מצליחים ל„כסות" את היהודים הגרים בבירה.

אנחנו לא כל כך מחוכמים אבל תרשו לנו להשתמש בערב החנוכה ולהיות מן הממרים לבא וגם עם ה„אסרו חג" ולאחר את יציאתנו מן החג המביא כל כך אורה בקהילתנו.

ד) איך מעריך כבוד תורתו את מסקנות ה„חרטון" שנגמר?

— כנים הדברים שבחנוכה המדובר בעמות בין ישראל להלניזם אבל המושג „מרמון" בו אתה משמש, אינו נכון. מרמון, זאת אומרת השג נשמי, התפתחות כחות שמניע לשיא ואחר כך בא הפגה. אצלנו, זה להיפך, שמונת הימים (או עשרת הימים) של חגיגות הביאו את המארגנים לידי מאמצים גדולים (אני רוצה להשתמש בהזדמנות זו כדי להדגיש את מאמצו של המזכיר הכללי של הפרציה שלנו מר אסיל שכפר שלא נח ולא שקט במשך כל הזמן כדי לארגן את כל החגיגות; את מר דניאל סגל, הרב ד"ר אהרון גיימן ומר וויקטור רוסו שנאמו גם הם בימים הללו בתוך קהילות שונות) אבל כל המאמצים הללו, השיא שלהם, אינו בבחינת סיום אלא בבחינת בראשית.

במשך החגיגה שהתקיימה במוצאי שבת חנוכה בבית המדרש הקורלי בבוקורשט, הדליק החזן ז'וקובסקי את הנרות במנורה הגדולה של בית-הכנסת. ממקום שישבתי גדמה לי שיר אחר אינו בוער ועוררתי את תשומת לבו של החזן. הוא התקרב אל המנורה, הביט בה ואמר לי: „הנר בוער, אדוני הרב. הוא בוער אבל לא רואים שבוער".

אם אתה רוצה בסיגמה של מסקנות החגיגות שלנו, הייתי מעריף להשתמש בתשובתו של החזן הנ"ל. המנורה דולקת במשך כל ימי השנה בלבבות אבל אצל חלק מהם „הוא דולקת אבל לא רואים". החגיגות שלנו הצליחו להגביה את הנר ועכשיו „רואים שהוא בוער".

תרשו לי להוסיף שהפתום „צו זינגען און צו זאָגן" נתקיים גם הוא. הצלחת החגיגות לא היתה אך ורק מפני שהיה „צו זאָגן", שהיו נאומים ודרשות אבל גם מפני שהיה „צו זינגען", החזנים ז'וקובסקי והרניק, המקהלות של הנוער שלנו והמנהיגים חיים שוורצמן, אהרן שוורץ וק. גולפקו כולם הצליחו לשמח את החמון, לעורר דמעות ולגלות מה שאנו קוראים „דאָס פינטעלע ייד".

לכולם, לנואמים ולמשוררים, לגבאי בתי הכנסיות ולמנהיגי הקהילות לתלמידים הקטנים ולמבוגרים, לבחורים ולבחורות, למלמדים ולמורים, לכולם שהשתתפו בעבודתם כדי שהמנורה שלנו תברוק בכל ההדר והתפארת שלה, לכולם יישר כח לבבי, לכולם ברכה.

מל חיים שוורצמן מנצח את מקהלת הנוער בבית הכנסת הקורלי בבוקרשט