

Ovidiu Bozu

**CATALOGUL
PIESELOR ROMANE ȘI DACO-ROMANE
DIN COLECȚIA MUZEULUI BANATULUI MONTAN**

**CATALOGUE
OF THE ROMAN AND DACIAN - ROMAN AGE
COLLECTION OF THE MOUNTAINOUS BANAT MUSEUM**

**Editura TIM
Reșița 2008**

CATALOGUL PIESELOR ROMANE ȘI DACO-ROMANE
DIN COLECȚIA MUZEULUI BANATULUI MONTAN

CATALOGUE OF THE ROMAN AND DACIAN-ROMAN AGE
COLLECTION OF THE MOUNTAINOUS BANAT MUSEUM

OVIDIU BOZU

CATALOGUL PIESELOR ROMANE ȘI DACO-ROMANE
DIN COLECȚIA MUZEULUI BANATULUI MONTAN

CATALOGUE OF THE ROMAN AND DACIAN-ROMAN AGE
COLLECTION OF THE MOUNTAINOUS BANAT MUSEUM

EDITURA TIM
REȘIȚA 2008

PATRIMONIUL ARHEOLOGIC ȘI ETNOLOGIC AL BANATULUI
ARCHAEOLOGICAL AND ETHNOLOGICAL PATRIMONI OF THE
REGION OF BANAT

Seria Cataloage / Catalogues series

EDITORI/EDITORS

Muzeul Banatului Montan Reșița/Mountaineous Banat Museum Reșița

Muzeul Banatului Timișoara/Banat Museum Timișoara

Complexul Muzeal Arad/Museal Complex Arad

COLEGIUL EDITORIAL/ MEMBERS OF THE EDITORIAL BOARD:

Dumitru Țicu, Florin Drașovean, Peter Hügel

Descriere CIP a Bibliotecii Naționale a României
BOZU, OVIDIU

Catalogul pieselor romane și daco-romane din colecția
Muzeului Banatului Montan – Catalogue of the roman
and dacian-roman age collection of the Mountainous
Banat Museum / Ovidiu Bozu – Reșița TIM, 2008

Bibliogr.

ISBN 978-973-696-092-5

069(498 Reșița) Muzeul Banatului Montan: 903

CUPRINS

Banatul de munte. Cercetări de epocă romană și de secol III-IV.....7

Catalogul pieselor romane și daco-romane din colecția Muzeului
Banatului Montan19

Bibliografie 151

Legenda pieselor din catalog153

Ilustrații165

BANATUL DE MUNTE. CERCETĂRI DE EPOCĂ ROMANĂ ȘI DE SECOL III-IV

MOUNTAINOUS BANAT. INVESTIGATIONS OF ROMAN AGE AND OF THE 3RD-4TH CENTURIES

Dacă primele însemnări cu caracter arheologic referitoare la Banat le întâlnim la călătorul turc Evlia Celebi, care atribuia valurile de pământ din acest ținut ca fiind opera soldaților lui Alexandru Macedon; ocupația turcească din Banat, a constituit o piedică în pătrunderea și difuzarea ideilor renașcentismului italian sau german, ai căror cărturari din secolele XVI-XVII au dat atenția cuvenită studierii vestigiilor istorice ale lumii antice.

Organizării administrative a Banatului ca provincie istorică, în cadrul Imperiului austriac, de după anul 1718, componentă a politicii reformiste în spiritul iluminismului austriac, datorăm afirmarea și valorificarea științifică pe plan european a tezaurului mineralogic din subsolul acestei provincii istorice¹ și a moștenirii romane.

Luigi Ferdinando Marsigli, general în armata austriacă în volumul intitulat *Description du Danube, contenant des observation géographiques, astronomiques, hydrographiques et phisiques*, tipărit la Haga în 1747, la paginile 23-29, 57-61, 67-68 și 133 reproduce planuri și inscripții romane din Banat, cum sunt cele de la Mehadia și Jupa.

Sub supravegherea unui alt general austriac și în calitate sa de guvernator al Banatului, Andrei Hamilton, între anii 1734-1735 au fost întreprinse săpături de degajare a ruinelor și vestigiilor romane la Băile Herculane. Este și perioada când pentru prima oară din punct de vedere cartografic în anul 1774² sunt consemnate totalitatea edificiilor publice și amenajărilor termale romane descoperite la aceea dată la Băile Herculane.³

The first writings with an archaeological character concerning the region of Banat are introduced by the Turkish traveller Evlia Celebi. Celebi assigned the defensive ditches from this region as the work of Alexander Macedon's soldiers; prior to this time the Turkish occupation in Banat constituted an obstacle against the penetration and spreading of the Italian and German Renaissance ideas whose 16th-17th century scholars paid the proper attention to the studying of the historical vestiges of the Ancient world.

We owe the affirmation and scientific use in Europe to the underground mineralogical treasure of the historical province¹ and of the Roman heritage to the administrative organization of Banat as a historical province within the post 1718 Austrian Empire, which was a component of the reformist politics in the spirit of the Austrian Enlightenment.

Luigi Ferdinando Marsigli, general in the Austrian army, in the volume named *Description du Danube, contenant des observation géographiques, astronomiques, hydrographiques et physiques (Hague, 1747)*, reproduces the plans and the Roman inscriptions from Banat, as those from Mehadia and Jupa at pages 23-29, 57-61, 67-68 and 133.

Under the supervision of another Austrian general and in his capacity as governor of Banat, Andrei Hamilton, between 1734-1735, hired excavators to uncover the Roman ruins and vestiges at Băile Herculane. This is also when, for the first time², the totality of the public buildings and Roman

Descoperirile arheologice de epocă romană de la Băile Herculane din timpul guvernării Banatului de către generalii austriecci Mercy și Andrei Hamilton între anii 1734-1735 sunt făcute publice de către Pascale Garofalo/Pascalis Caryophilus în *De Thermis Herculanis nuper in Dacia detectis. Dissertatio epistolaris*, Viena, 1737 și *De antiquis, marmoribus opusculum, cui accedunt dissertationis IV unmini maiestatique Caroli VI magni augusti dictum*, Viena, 1738.

Abatele italian Francesco Grisellini (1717-1783), poliglot, cartograf, naturalist, cunoscător a mai multor discipline științifice a realizat în numai câțiva ani, prima monografie istorică a Banatului intitulată *Versuch einer politischen und natürlichen Geschichte des temewarer Banats in Briefen an Standespersonen und Gelehrte*⁴, tipărită la Viena în 1779 și în limba italiană în anul 1780, unde sunt consemnate și descrise numeroase antichități și vestigii romane din Banatul de munte.

Nicolae Stoica de Hațeg, eruditul preot ortodox al Mehadii, în a sa *Cronică a Banatului* scrisă la început de secol XIX, descrie și consemnează noi descoperiri de epocă romană la Băile Herculane, Mehadia, Plugova, Iablanița, Macoviște-Cornea.

Felix Bodog Milleker, directorul muzeului din Vârșeț, azi Vrșac din Serbia, este autorul primelor săpături arheologice în castrul roman din punctul *Pustă-Vărădia* și autorul unui repertoriu arheologic de excepție al Banatului de sfârșit de secol XIX și început de secol XX, publicat în trei volume între anii 1897-1905.⁵

Numeroase descoperiri de epocă romană din Banat, de la Moldova Nouă, Pojejena, Mehadia, Denta, Bela Črkva, Kovin, Caransebeș, Jupa, Lugoj, Foeni, Pojejena, Surduc, Biniș, Dognecea, Bocșa, Dalboșeț, Cenad, Orșova, Slatina Timiș, Berzovia etc. au fost publicate de : Jacobus Ferdinandus de Miller-1806; P.Katancsich-1826/1827; J.G.Schwarzott – 1831; Joseph von Dörner-

thermal arrangements were recorded at Băile Romane³. These archaeological findings were published by Pascale Garofalo/Pascalis Caryophilus in *De Thermis Herculanis nuper in Dacia detectis. Dissertatio epistolaris*, Viena, 1737 and *De antiquis, marmoribus opusculum, cui accedunt dissertationis IV unmini maiestatique Caroli VI magni augusti dictum*, Viena, 1738.

The Italian abbot Francesco Grisellini (1717-1783), a polyglot, a map-drawer, a naturalist, a connoisseur of several scientific disciplines, wrote the first historical monograph of Banat named *Versuch einer politischen und natürlichen Geschichte des temewarer Banats in Briefen an Standespersonen und Gelehrte*⁴, published in Vienna in 1779, then published in Italian in 1780. In that book he also recorded and described numerous Roman antiquities and vestiges from the mountainous Banat.

Nicolae Stoica de Hațeg, the scholar orthodox priest of Mehadia, described and mentioned new Roman Age discoveries at Băile Herculane, Mehadia, Plugova, Iablanița, and Macoviște-Cornea. In this book, *Cronică a Banatului*, written at the beginning of the 19th century, Felix Bodog Milleker, the director of the museum from Vârșeț, today Vrșac in Serbia, was the author of the first archaeological investigations in the Roman castrum in the site *Pustă-Vărădia* and the author of an exceptional archaeological repertory of Banat at the end of the 19th century and the beginning of the 20th century, published in three volumes between 1897-1905⁵.

Numerous Roman discoveries from Banat, in Moldova Nouă, Pojejena, Mehadia, Denta, Bela Črkva, Kovin, Caransebeș, Jupa, Lugoj, Foeni, Pojejena, Surduc, Biniș, Dognecea, Bocșa, Dalboșeț, Cenad, Orșova, Slatina Timiș, Berzovia etc. were published by Jacobus Ferdinandus de Miller-1806; P.Katancsich-1826/1827; J.G.Schwarzott-1831; Joseph von Dörner-1836; Fodor Andras/ Andrei Fodor Lugojanul – 1844; Joseph

1836 ; Fodor Andras/Andrei Fodor Lugojanul – 1844 ; Ioseph Arneth-1843; Johannes Ferd Neigebauer-1851 ; Leonhard Böhn-1861; Micheael J.Ackner, Friederich Müller-1865; Florian F. Romer-1866 .⁶ La 25 iulie 1872 la Timișoara s-a constituit *Asociația de istorie și arheologie din Banat* având ca scop „*executarea de săpături arheologice, cultivarea istoriei și arheologiei*”⁷. Considerăm ca necesar să amintim preocupările Academiei Române din București, privind cercetările istorice și arheologice din Banat. Este vorba de călătoriile de studiu ale lui Barițiu, cercetările arheologice întreprinse de Adolf Diaconovici și Alexandru Mihalik la Berzovia. Vicențiu Babeș, între 6-13 iunie 1883 beneficiază de suma de 3.000 lei din partea Academiei Române pentru a executa săpături arheologice la Berzovia. În perioada interbelică, în Banat au fost întreprinse săpături arheologice de către: George G. Mateescu între anii 1923-1924 la *Tibiscum*-Jupa; Grigore Florescu în 1932 la Vărădia; Constantin Daicoviciu și Ioachim Miloia la *Tibiscum* și în sudul Banatului. Rezultatele acestor cercetări au fost valorificate începând din anul 1928 și până în 1931 în publicația Muzeului Banatului „*Analele Banatului*”. Între anii 1942-1943 Universitatea de istorie din Cluj, prin profesorii Mihail Macrea și Ion I.Russu, întreprinde săpături arheologice sistematice în castrul și așezarea civilă de la *Praetorium*-Mehadia, săpături reluate în anii 1946-1948⁸ iar în prezent de către Doina Benea.

Între anii 1961-1962 sunt întreprinse săpături sistematice la Berzovia și Ramna de către Marius Moga, Ortansa Radu, Octavian Răuț și Gheorghe Lazarovici. Șantierul *Tibiscum*-Jupa este singurul sit de epocă romană cu o cercetare arheologică sistematică neîntreruptă din 1964 și până în prezent. Conducerea cercetării științifice a singurului municipiu roman din sud-vestul fostei provincii Dacia a fost asigurată de-a lungul anilor, de către Marius Moga, Florin Medeț, și Richard Petrovsky, iar în prezent de Doina Benea și Adrian Ardeț.

Arneth-1843; Johannes Ferd Neigebauer-1851; Leonhard Böhn-1861; Micheael J. Ackner, Friederich Müller-1865; Florian F. Romer-1866.⁶ On the 25th of July 1872, *The History and Archaeology Association from Banat (Asociația de istorie și arheologie din Banat)* in Timisoara was founded for „*executing archaeological investigations, cultivating history and archaeology*”⁷. We might also note the interest of the Romanian Academy from Bucharest concerning the historical and archaeological research in Banat. These include Barițiu's study journeys, the archaeological research by Adolf Diaconovici and Alexandru Mihalik at Berzovia. Vicențiu Babeș, between the 6th - 13th of June 1883, received the sum of 3,000 lei from the Romanian Academy for executing archaeological excavations at Berzovia. During the period between the wars, excavations were conducted in Banat by: George G.Mateescu between 1923-1924 at *Tibiscum*-Jupa; Grigore Florescu in 1932 at Vărădia; and Constantin Daicoviciu and Ioachim Miloia at *Tibiscum* and in the south of Banat. The results of these investigations were published in the magazine of the Museum of Banat *Annals of Banat (Analele Banatului)* since 1928 to 1931. Between 1942-1943, the History University from Cluj made systematical archaeological excavations in the castrum and in the civil settlement from *Praetorium*-Mehadia led by Mihail Macrea and Ion I.Russu. These excavations were made again in 1946-1948⁸ and continue today led by Doina Benea.

Between 1961-1962, Marius Moga, Ortansa Radu, Octavian Răuț and Gheorghe Lazarovici conducted systematic excavations at Berzovia and Ramna. The archaeological site *Tibiscum*-Jupa is the only Roman site with a continuous systematic archaeological investigation from 1964 to the present. Along the years, Marius Moga, Florin Medeț and Richard Petrovsky, and today Doina Benea and Adrian Ardeț led the scientific study of the only Roman *municipe* from the south-west of the ancient province Dacia.

Până în 2006 crecetări de epocă romană și daco-romană au fost întreprinse la: Gornea între anii 1967-1970 de Nicolae Gudea; Dalboșeț, Surduc Banat și Berzovia între anii 1969-1972 de Dumitru Protase; Teregova în 1962 de Ion Stratan, 1969 de Nicolae Gudea, 2000-2004 de I. Pisso, Adrian Ardeț, Felix Marcu, Lucia Carmen Ardeț; Șoșdea 1967 de Gheorghe Lazarovici, în 1986-1988 Ovidiu Bozu, Dumitru Țicu; Pojejena 1970-1978 de Nicolae Gudea; Vărădia–*Dealul Chilii*, 1973-1987 de Eugen Iaroslavschi, 1988-2007 Eugen Iaroslavschi și Ovidiu Bozu; Vărădia–*Pustă* 1998-2007 Ovidiu Bozu și Eduard Nemeth; Brebu 1982-1983 de Ovidiu Bozu; Moldova Veche 1985 – 1986 de Ovidiu Bozu ; Moldova Nouă 1987-1988 de Ovidiu Bozu; Berzovia 1973 de Richard Petrovski, Florin Medeț, în 1975 de Mihai Zahariade, în 1988-1989 Ovidiu Bozu și Dumitru Țicu , între anii 2000-2005 de Florin Medeț, Alexandru Flutur, Ovidiu Bozu, Dacian Rancu; Fizeș 1973 de Eugen Iaroslavschi; Caransebeș 1975-1976 de Eugen Iaroslavschi, Richard Petrovsky; Grădinari 1986-1987 de Ovidiu Bozu ; Duleu 1989-1990 de Ovidiu Bozu ; *Tibiscum-Iaz* Adrian Ardeț, Lucia Carmen Ardeț ; *Iaz-Bisericuța*, 1992 de Adrian Ardeț, în 2000 de Ovidiu Bozu ; Buceșnița -1993 de Adrian Ardeț și în 2006 de Dumitru Țicu , Adrian Ardeț; Dalboșeț 2000-2006 de Doina Benea ; Vrăniuț 2003 Dumitru Țicu, Dacian Rancu ; Valea Timișului 2006 de Adrian Ardeț.

Pentru a înțelege corect și nuanțat semnificația unei colecții de patrimoniu, cum este cea de epocă romană deținută de muzeul reșițean, este util a prezenta în chip de introducere, unele date generale despre problematica istorico-arheologică a Banatului, ca fost teritoriu al Imperiului Roman, parte componentă a provinciei Dacia.

Referindu-se la spațiul geografic circumscris Dunării înainte și după cucerirea Daciei de către romani, Vasile Pârvan sublinia „, *independent de națiunile care îl locuiesc, bazinul Dunării a fost prin definiție din vremurile cele mai îndepărtate, o singură lume, un singur organism de geografie umană.*

Up through 2006, Roman and Dacian-Roman investigations have been carried out at Gornea between 1967-1970 by Nicolae Gudea; Dalboșeț, Surduc Banat and Berzovia between 1969-1972 by Dumitru Protase; Teregova in 1962 by Ion Stratan, in 1969 by Nicolae Gudea, in 2000-2004 by I. Pisso, Adrian Ardeț, Felix Marcu, Lucia Carmen Ardeț; Șoșdea in 1967 by Gheorghe Lazarovici, in 1986-1988 by Ovidiu Bozu, Dumitru Țicu; Pojejena in 1970-1978 by Nicolae Gudea; Vărădia–*Dealul Chilii* in 1973-1987 by Eugen Iaroslavschi, in 1988-2007 Eugen Iaroslavschi and Ovidiu Bozu; Vărădia–*Pustă* in 1998-2007 by Ovidiu Bozu and Eduard Nemeth; Brebu in 1982-1983 by Ovidiu Bozu; Moldova Veche in 1985 – 1986 by Ovidiu Bozu; Moldova Nouă in 1987-1988 by Ovidiu Bozu; Berzovia in 1973 by Richard Petrovski, Florin Medeț, in 1975 by Mihai Zahariade, in 1988-1989 by Ovidiu Bozu and Dumitru Țicu, between 2000-2005 by Florin Medeț, Alexandru Flutur, Ovidiu Bozu, Dacian Rancu; Fizeș in 1973 by Eugen Iaroslavschi; Caransebeș in 1975-1976 by Eugen Iaroslavschi, Richard Petrovsky; Grădinari in 1986-1987 by Ovidiu Bozu; Duleu in 1989-1990 by Ovidiu Bozu; *Tibiscum-Iaz* by Adrian Ardeț, Lucia Carmen Ardeț; *Iaz-Bisericuța* in 1992 by Adrian Ardeț, in 2000 by Ovidiu Bozu; Buceșnița in 1993 by Adrian Ardeț and in 2006 by Dumitru Țicu, Adrian Ardeț; Dalboșeț in 2000-2006 by Doina Benea; Vrăniuț in 2003 by Dumitru Țicu, Dacian Rancu; Valea Timișului in 2006 by Adrian Ardeț.

To better understand the significance of patrimonial collections, such as those of the Roman Age belonging to the museum of Reșița, it is necessary to first consider general information about the historical-archaeological problems of Banat as an ancient territory of the Roman Empire, a component part of the province of Dacia.

In reference to the geographical character of the Danube before and after the conquest of Dacia by the Romans, Vasile Pârvan emphasized that “independently by the

În momentul în care lupta dintre daci și romani s-a hotărât în folosul celor din urmă, civilizația romană a unificat sub steagul său tot bazinul fluviului. Romanii au influențat și au fost influențați și o întreagă cultură deosebită, romanismul danubian, diferit de cel galic sau cel spaniol a luat naștere”⁹.

După cucerirea regiunilor ilirice dintre Adriatica și Sava, a Pannoniei, Noricului și Vindeliciei (6-12 p.Chr.), întreg cursul Dunării, de la izvoare și până la Marea Neagră, constituia frontiera Imperiului Roman, limesul fortificat al lumii și civilizației mediteraneene în fața vastelor întinderi din nordul și estul Europei. Așezarea frontierei europene, pe cele două fluvii Rin și Dunăre, includerea curbării interioare a Carpaților la Imperiu, decurgea din gândirea geostrategică a generalilor și împăraților romani, care considerau că astfel Roma, putea să controleze și să se apere împotriva invaziilor ce amenințau statul roman dinspre nord și răsărit. În acest context, Dacia cu deschidere la Marea Neagră, a reprezentat pentru Imperiul roman o zonă de maximă importanță geopolitică, strategică, economică și de mare convergență comercială.

Fixarea granițelor Imperiului roman de-a lungul Dunării Mijlocii și Inferioare a însemnat pentru geto-daci, pierderea definitivă a unor teritorii de la sud și vest de fluviu. Aceste teritorii locuite de geto-daci în amestec cu alte populații (traci, celți, iliri, panoni, sarmați) acționau ca spații de complementaritate și complinitate ocupațională, asigurau și făceau posibilă o circulație concentrică a bunurilor materiale și spirituale, dimensionată economic și social, atât din zonele exterioare spre cele interioare statului dac, cât și invers¹⁰.

Banatul, prin Defileul Dunării făcea legătura dintre două mari arii geografice distincte: una aparținând de bazinul mijlociu al Dunării și cealaltă aparținând de bazinul Dunării Inferioare. Această realitate geografică o regăsim și la geografii și istoricii antici (Strabon, Pliniu cel Bătrân, Luncan, Florus, Apian, Ptolemeu, Dio Cassius etc.)

nations which lived in, the Danube Basin was by definition, from the ancient times, only one world, an only human geography organism. When the fight between the Dacians and the Romans was decided in the advantage of the latter, the Roman civilization gathered under its flag the whole basin of the river. The Romans influenced and were influenced also by an entire special culture; the Danube Romanism appeared differently from the Gallic one or the Spanish one”⁹.

After the conquest of the Illyrian regions within the Adriatic Sea and the Sava, of Pannonia, Noricum and Vindelicia (6-12 p.Chr.), the whole course of the Danube, from its springs to the Black Sea comprised the frontier of the Roman Empire, the fortified *limes* of the Mediterranean world and civilization in the face of the vast territories from the north and the east of Europe. The settlement of the European frontier along the two rivers of Rin and Danube, and the inclusion of the inner curvature of the Carpathians included in the Empire, devolved from the strategic thinking of the Roman generals and emperors who believed that in this way Rome could control and buffer itself against the invasions menacing the Roman state from the north and the east. In this context, Dacia opening itself towards the Black Sea represented a region of maximum geopolitical, strategic, and economic importance and one of great commercial interest for the Roman Empire.

The establishment of the boundaries of the Roman Empire along the Middle and Inferior Danube meant for the Geto-Dacians the definitive loss of some territories south and west to the river. These communities inhabited by the Geto-Dacians mingled with other populations (Thracians, Celts, Illyrs, Pannonians, Sarmats), and acted as spaces of complementarity assuring and allowing the circulation of prestige goods having material and social dimensions between the interior and exterior and vice versa of the Dacian state¹⁰.

Through the narrow path of the Danube, the Banat jointed two large geographical areas:

atunci când aceștia se referă la Dunăre sau la pământul locuit de geto-daci.

Banatul, ca unitate geografică, a reprezentat și reprezintă o punte de legătură între centrul și sud-vestul Europei, deoarece în vasta arie circumscrisă de Alpi și Carpați, împărțită de Dunăre în două jumătăți, se înscriu patru mari axe de circulație care gravitează spre Banat. Una dintre acestea prin culoarul Bistrei și Timiș-Cerna se continuă peste Dunăre, de-a lungul limitei care separă Depresiunea Pannonică de Peninsula Balcanică marcată de râurile Sava și Drava, asigurând legătura peste Alpii Iulieni între Transvania și nordul Peninsulei Italice. A doua axă ca importanță o reprezintă valea Dunării mijlocii din sectorul bănațean, care asigura accesul spre centrul Europei dar și al țărilor central-europene spre țărmul Mării Negre.

Legăturile dacilor cu Roma, constituiau tot atâtea vase comunicante ale culturii și ale modei în diferite domenii, facilitate de negustori, ce sunt dovedite de numeroasele tezaure monetare romane de argint datând din secolul II a.Chr. și până în secolul I p.Chr., descoperite pe teritoriul bănațean la Berzovia, Jdioara, Tincova, Slatina Nera, Vărădia, Timișoara, Secusigiu, Pescari etc. ce ilustrează o efervescentă activitate comercial-economică. Geografii Romei consemnau pe cuprinsul bănațean localitățile dacice de la Acmonia-Zăvoi, Aizis-Fârliug, Arcidava-Vărădia, Berzovibis-Berzovia, Tibiscum-Jupa, Ziridava- cu mult înainte de războaiele dintre daci și romani dintre Decebal și împăratul Domițian, așezări și fortificații unde pe lângă ceramica dacică au fost descoperite ceramică și fibule romane din bronz și argint.

Orientat, mai de timpuriu spre vest, Banatul a fost unul din drumurile prin care Dacia intracarpatică s-a deschis civilizației romane, în vremea lui Augustus, dacii reprezentând un element important în politica Romei.

Importanța strategică excepțională a acestei regiuni ca și bogățiile naturale au făcut

one belonging to the middle basin of the Danube and the other to the basin of the Inferior Danube. This larger geographical reality is noted by the ancient geographers and historians Strabo, Pliny the Elder, Luncan, Florus, Apian, Ptolomeus, Dio Cassius, etc, when they referred to the Danube or to the territory inhabited by the Geto-Dacians.

Banat, as a geographical unity, has represented a connecting bridge between central and south-west Europe. Four axes of circulation intersect within the Banat. One of these, through the passage of the Bistra and of the Timiș-Cerna, crosses the Danube, along the limit that separates the Pannonic Depression from the Balkans Half-Isle marked by the rivers Sava and Drava, assuring the linkage over the Julian Alps between Transylvania and the north of the Italic Half-Isle. The second axis is represented by the Middle Danube valley, assuring access from the Banat to the centre of Europe, but also access by central European countries to the shore of the Black Sea.

The relations of the Dacians with Rome were complex and facilitated by a variety of trade relationships exemplified by numerous Roman silver monetary treasures discovered since the 2nd century B.C. to the 1st century A.D. on the territory of Banat at Berzovia, Jdioara, Tincova, Slatina Nera, Vărădia, Timișoara, Secusigiu, Pescari etc. This illustrates lively commercial-economical activity. Rome's geographers registered the Dacian localities from Acmonia-Zăvoi, Aizis-Fârliug, Arcidava-Vărădia, Berzovibis-Berzovia, Tibiscum-Jupa, Ziridava in Banat long before the wars between the Dacians and the Romans, between Decebal and the emperor Domitianus. Besides the Dacian ceramics, these settlements and fortifications produced Roman material including gold and silver vessels and fibulae.

Banat, earlier oriented to the west, was one of the ways through which Dacia opened the Carpathians to the Romans during Augustus' rule; during this period the Dacians

din ea una dintre cele mai râvnite și dorite din arealul danubian. Ca atare, istoria Banatului a fost un lung șir de conflicte între locuitori și forțele militare și politice din jur, dar și între aceste forțe pentru stăpânirea Banatului.

De aceea nu întâmplător Banatul a fost primul ținut străbătut și cucerit de armatele romane conduse de împărații Domițian și Traian în timpul războaielor din anii 85-88 și din 101-102.

Etapa cuprinsă între războaiele de cucerire a Daciei de către romani, soldată cu transformarea doar a unei părți a acesteia în provincie romană și până la părăsirea ei la mijlocul secolului al III-lea de către administrația romană, corespunde perioadei de intensă romanizare impusă de structurile politice, economice și administrative ale cuceritorului roman.

Este perioada când întreg teritoriul bănățean și în mod deosebit cel situat în zona de munte și submontană este supravegheat și controlat de armata romană, cantonată în fortificațiile romane de tip *castra*, ale căror urme vizibile pot fi și astăzi sesizate în hotarul localităților: Pojejena, Vărădia, Surduc Banat, Berzovia, Duleu, Fârlug, Cornuțel Banat, Jupa, Zăvoi, Voislova, Teregova, Mehadia , Gornea.

Din alba marmură, patinată de vreme, a lespezilor funerare, a altarelor votive, din varietatea bunurilor culturale descoperite în așezările romane, din zona de munte a Banatului, putem descifra și reconstitui, măcar parțial, sensul și ritmul vieții celor care, în același spațiu locuit de noi, au fost într-un fel sau altul străbunii noștri.

Au sosit și sau așezat în Banatul roman, pe pământul vechii Dacii, din toate colțurile Imperiului roman. Au înființat îndeobște așezări mici de tip vican, care au jucat un rol major în structura administrativă a noii provincii romane. Unele dintre aceste așezări, dependente de armata staționată în castru, situate în zone de maxim potențial economic, la intersecții de drumuri comerciale, cum este cazul așezării *Tibiscum*-Jupa, *Dierna*-Orșova,

represented an important element in Rome's politics.

The exceptional strategic importance of this region, as well as the natural resources it contained, made Banat one of the most desirable regions within the Danube area. This is why the history of the Banat is a series of conflicts between its inhabitants and the military and political forces from outside groups as well as between those groups trying to rule the Banat.

That is why, not accidentally, Banat was the first region traversed and conquered by the Roman armies led by the emperors Domitianus and Trajan during the wars between 85-88 and 101-102.

A period of intense Romanization imposed by the political, economic and administrative structures of the Roman conqueror occurred between the conquest of Dacia by the Romans and its abandonment by the middle of the 3rd century. It is this period when the entire territory of Banat and especially those areas situated in the mountainous and intermontane region is surveyed and controlled by the Roman army billeted in the Roman fortifications of type *castra*. Traces of these can be noticed in the boundaries of the localities: Pojejena, Vărădia, Surduc Banat, Berzovia, Duleu, Fârlug, Cornuțel Banat, Jupa, Zăvoi, Voislova, Teregova, Mehadia, Gornea.

With the help of the patinated white marble funerary tombstones, the votive altars, the variety of cultural objects discovered in the Roman settlements from the mountainous Banat, we can unravel and reconstruct, at least partially, the sense and the rhythm of the life of those who were in some sense our ancestors, who lived in the same space. They came from all the corners of the Roman Empire and settled in the Roman Banat, on the territory of the ancient Dacians. They set up small settlements of vicus type that played an important role in the administrative structure of the new Roman province. Some of these settlements dependent on the army

au cunoscut o dezvoltare rapidă evoluând spre statutul urban de *municipia*.

Intensitatea vieții economice de tip roman și daco-roman se exemplifică prin multitudinea de așezări cu caracter rural, unele dintre ele menționate de izvoarele antice de către Ptolemeu Tabula Peutingeriană, Geograful din Ravena: Arcidava-Vărădia, Centum Putae-Surduc, Berzobis-Berzovia, Aizis-Fârliug, Caput-Bubalis-Cornuțel Banat, Mascleianis-Bucoșnița/Vălișoara, Agnavae-Zăvoi, Ponce Augusti-Marga, Tape-Bucova, Ad Panonios-Teregova, Gaganae-Domașnea, Praetorium-Mehadia. Este perioada când stațiunea balneară Ad Mediam-Băile Herculane și orașul municipium Tibiscum-Jupa cunosc maxima lor înflorire.

Construcțiile de tip villa rustica unele descoperite și cercetate, altele doar semnalate arheologic în hotarul localităților Ramna, Gornea, Brebu, Caransebeș, Zăgujeni, Iaz, Obreja, Șopotul Vechi, Pojejena etc., oglindesc o remarcabilă activitate de exploatare a fondului agrar din spațiul Banatului de munte. Construcțiile romane de de tip mansio-statio de la Lăpușnicel, Dalboșeț, Brebu, Caransebeș, Domașnea, prin arhitectura lor monumentală, planimetrie și elemente de decor, pot sta alături de cele mai cunoscute construcții de acest gen din Imperiu roman.

În zona de munte a Banatului de-a lungul unei axe orientată nord-sud în lungime de 85 km, sunt localizate trei zone distincte de metalogeneză începând din masivul Areniș aparținând Munților Dognecei, situat la nord de râul Bârzava și până la Dunăre. Prima, dintre cele trei zone este situată în arealul localităților Bocșa-Ocna de Fier-Dognecea; a doua este situată, la poalele Munților Aninei între localitățile Oravița-Ciclova-Sasca și a treia în Munții Locvei la Moldova Nouă. Repartiția zăcămintelor metalifere în aceste zone are următoarea configurație: minereuri de fier, cupru, aur, argint, plumb și zinc la Bocșa-Ocna de Fier-Dognecea; Oravița-

stationed in castra situated in areas with maximum economic potential at the intersection of commercial routes, such as the settlements of *Tibiscum*-Jupa, and *Dierna*-Orșova, which rapidly grew to the urban status of *municipia*.

The intensity of Roman and Dacian-Roman economic life is demonstrated through the multitude of rural settlements, many mentioned in ancient sources. For example, Ptolomeus, the geographer from Ravena, mentioned in his *Tabula Peutingeriana*: Arcidava-Vărădia, Centum Putae-Surduc, Berzobis-Berzovia, Aizis-Fârliug, Caput-Bubalis-Cornuțel Banat, Mascleianis-Bucoșnița/Vălișoara, Agnavae-Zăvoi, Ponce Augusti-Marga, Tape-Bucova, Ad Panonios-Teregova, Gaganae-Domașnea, Praetorium-Mehadia. This is also the period when the watering place Ad Mediam-Băile Herculane and the town-municipium Tibiscum-Jupa reached their maximum development.

The constructions of type *villa rustica*, partly uncovered and investigated, and others just archaeologically known from the boundaries of the localities Ramna, Gornea, Brebu, Caransebeș, Zăgujeni, Iaz, Obreja, Șopotul Vechi, Pojejena etc., illustrate a remarkable effort to agriculturally work mountainous terrain in the Banat. The Roman constructions of type *mansio-statio* from Lăpușnicel, Dalboșeț, Brebu, Caransebeș, Domașnea can be placed beside the best known constructions of this type from the Roman Empire through their monumental architecture, their planimetry and their ornaments.

In the mountainous Banat, along an 85 km north-south axis from the river Bârzava to the Danube, are three distinct regions of genesis of metallurgy starting from mount Areniș belonging to the Dognecea Mounts. The first of the three regions is situated in the area of Bocșa-Ocna de Fier-Dognecea; the second is located at the foot of Anina Mounts between the localities Oravița-Ciclova-Sasca; and the third is situated in Locva Mounts at

Ciclova-Sasca minereuri de argint, cupru, plumb; Moldova Nouă cupru, argint, plumb.¹¹

Cercetările arheologice de la Moldova Nouă - *Ogașul Băieșului, Fețele Albe, Dealul Grecilor, Florimunda*, au dus la localizarea și cercetarea parțială a unei întinse așezări miniere cu construcții, puțuri și galerii de extracție a minereului de cupru, argint, aur și plumb, de epocă romană. Tradiția locală, dar în mod deosebit hărțile miniere de secol XVIII-XIX întocmite de către inginerii topografi austrieci, localizează cartografic urme de exploatare miniere de epocă romană la Bocșa Română pe dealul *Cracul cu Aur*, Ramna pe *Valea Băilor*, la Brădișorul de Jos-Oravița pe *Dealul Mare și Fața*, la Dognecea pe *Dealul Gheorghe*, Cărbunari în punctul *Boiște*.¹²

Istoric și arheologic pentru tot intervalul dintre secolele II-IV p.Chr., se poate demonstra existența în acest teritoriu, a unui segment din populația autohtonă daco-romană specializată în prelucrarea metalurgică a minereului de fier, prezentă în hotarul localităților Ocna de Fier, Bocșa, Ramna, Berzovia, Fizeș, Gherteniș, Șoșdea, Iersig, Duleu, Dezești, Ciclova Română, Agadici, Brădișorul de Jos, Ticvaniul Mic, Slatina Timiș etc.

Mărturiile arheologice, în momentul descoperirii lor sunt nimbate de adevăruri triste. Acoperite de pământul încă umed din care au fost smulse, păstrează umbrele trecutului, ale uitării, ale morții ce s-au așternut peste cei care s-au trudit, să le dea formă și conținut. Ajunse în muzee, în spații special amenajate, printr-un transfer magic de energii, în care s-au contopit în egală măsură: spiritul celor care le-au creat, a celor care le-au descoperit, a celor care le-au restaurat, devin obiecte de meditație și contemplație artistică și istorică deopotrivă. Dezvăluie, celor care le admiră și le cercetează, frumusețea cunoașterii originii comune daco-romane, secvențe din viața acelor pentru care timpul s-a oprit, dar care, în prezent, se conjugă cu sentimentul nemuririi.¹³

Moldova Nouă. The metalliferous deposits in these regions are distributed as iron, copper, gold, silver, lead and zinc ores at Bocșa-Ocna de Fier-Dognecea; silver, copper, lead ores at Oravița-Ciclova-Sasca; and copper, silver, lead ores at Moldova Nouă.¹¹

The archaeological investigations at Moldova Nouă - *Ogașul Băieșului, Fețele Albe, Dealul Grecilor, Florimunda* led to locating and partly investigating a large mining settlement with constructions, shaft pits and galleries for extraction of the copper, silver, gold and lead ores of Roman Age. Local tradition, and especially the mining maps of the 18th-19th centuries executed by the Austrian topographical engineers, cartographically documented traces of mining from the Roman Age at Bocșa Română on the hill *Cracul cu Aur*, Ramna along the *Valea Băilor*, at Brădișorul de Jos-Oravița on the hill *Dealul Mare* and *Fața*, at Dognecea on the hill *Dealul Gheorghe*, Cărbunari in the point *Boiște*.¹²

An autochthonous segment of the Dacian-Roman population specializing in the metallurgical working of iron ore can be historically and archaeologically demonstrated for the entire period between the 2nd-4th centuries A.D. This population was located within the boundaries of Ocna de Fier, Bocșa, Ramna, Berzovia, Fizeș, Gherteniș, Șoșdea, Iersig, Duleu, Dezești, Ciclova Română, Agadici, Brădișorul de Jos, Ticvaniul Mic, Slatina Timiș etc.

The archaeological proofs are surrounded by sad truths in the moment of their discovery. Covered by earth still damp from where they were excavated, they maintain the shadows of the past, of oblivion, of death that had fallen over those people who labored to give them shape and content. Once in museums, in specially arranged spaces, through a magic transfer of energies in which the spirit of those who had created them, who had discovered them, and those who had restored them combine, they have become objects of meditation, of artistical and

Colecțiile unui muzeu, expuse cu generozitate spre a fi admirate de publicul vizitator, reprezintă aceea parte a culturii, care în concepția lui Blaga însemna permanență, continuitate și tradiție, într-o permanentă reîmprospătare, ce îi sporește valoarea prin mutații funcționale. Deoarece, *forța tradiției constă în faptul că ea se dezvoltă pe căi sigure, motivată fiind de eficiență, de înnoirea mijloacelor și metodelor de producere a bunurilor materiale, ce atrage de la sine transformări esențiale pe plan existențial: social, politic, cultural care toate la un loc înseamnă civilizație*¹⁴.

historical contemplation. They reveal to those who admire and investigate them the beauty of their common Dacian-Roman origin, snapshots from the life of those for whom time has stopped, but whose present is imbued with a sense of immortality.¹³

The collections a museum generously displays for admiration by visitors represent that part of the culture which, in Blaga's conception, create permanence, continuity and tradition in a permanent state of refreshing which increases its value through functional mutations. The force of tradition develops in sure ways motivated by efficiency, by renewing the means and methods of producing the material goods determining essential transformations on the existential, social, political, and cultural planes — that come together to mean civilisation"¹⁴.

¹ Born, I. V., *Briefe über mineralogische Gegenstände auf einer Reise durch das Temesvarer Banat. Siebebürgen, Ober-und Nieser-Ungarn.*, Frankfurt, 1774.; Esmarck, L., *Kurze Beschreibung einer mineralogischen und Banat*, Freyberg, 1798.

² *Plan von denen Bädern zu Mehadia, unweith Orsova Erklärung der Buchstaaben*, Arh.Statului Caranebeș, fond 116, Colecția planuri, nr.inv. 222, cota 215/1774.

³ Bozu, O. Micli, V., *Edificii publice și amenajări termale romane pe un plan al stațiunii Băile Herculane din 1774*, în *Patrimonium banaticum*, IV, Timișoara, 2005, p.123.

⁴ Versiunea în limba română prefată, traducere și note de C.Feneșan: Fr.Griselini, *Încercare de istorie politică a Banatului Timișoarei*, Ed.Facla, Timișoara, 1984.

⁵ Milleker, B., *Délmagyarország régiségleletei a honfoglalás előtti időkből*, vol. I, Timișoara 1897; vol. II, Timișoara 1899, vol.III, Timișoara 1905.

¹ Born, I. V., *Briefe über mineralogische Gegenstände auf einer Reise durch das Temesvarer Banat. Siebebürgen, Ober-und Nieser-Ungarn.*, Frankfurt, 1774.; Esmarck, L., *Kurze Beschreibung einer mineralogischen und Banat*, Freyberg, 1798.

² *Plan von denen Bädern zu Mehadia, unweith Orsova Erklärung der Buchstaaben*, Arh.Statului Caransebeș, fond 116, Collection of plans, inv.no. 222, quota 215/1774.

³ Bozu, O., Micli, V., *Edificii publice și amenajări termale romane pe un plan al stațiunii Băile Herculane din 1774*, în *Patrimonium banaticum*, IV, Timișoara, 2005, p.123.

⁴ Version in Romanian, foreword, translation and notes by C.Feneșan: Fr.Griselini, *Încercare de istorie politică a Banatului Timișoarei*, Ed.Facla, Timișoara, 1984.

⁵ Milleker, B., *Délmagyarország régiségleletei a honfoglalás előtti időkből*, vol. I, Timișoara 1897; vol. II, Timișoara 1899, vol.III, Timișoara 1905.

⁶ Medeleț, V.F., Toma, N., *Muzeul Banatului. File de cronică, I, 1982-1918*, Timișoara, 1997, p.5 și urm

⁷ *Ibidem.*

⁸ Gudea, N., Moțu, I., *Praetorium. Castrul și așezarea romană de la Mehadia*, București, 1993.

⁹ V.Pârvan, *Dacia*, București, 1967, p..111.

¹⁰ O.Bozu , *Considerații cu privire la Banat înainte de cucerirea romană*, în *Banatica*, 15, Reșița, p.147.

¹¹ Wolker Wollman, *Dezvoltarea tehnicii miniere din Munții Căărășeni în a doua jumătate a secolului al XVIII-lea*, în *Banatica*, 1, Reșița, 1971, p.198 și urm; Rudolf Gräf, *Domeniul băcănean al StEG 1855-1920*, Reșița, 1997, p.165-186

¹² Bozu Ovidiu, *Exploatare miniere de epocă romană la Moldova Nouă-Ogașul Băieșului*, în *Symposia Thracologica*, 1993.

¹³ O.Bozu, *Băile Herculane – dimensiunea nemuririi*, în *Reflex*, an. IV, nr.7-8-9, Reșița, 2003, p.16 și urm.

¹⁴ L.Blaa, *Cultură și conștiință*, Cluj, 1922, p.34.

⁶ Medeleț, F., Toma, N., *Muzeul Banatului. File de cronică, I, 1982-1918*, Timișoara, 1997, p.5 and following.

⁷ *Ibidem.*

⁸ Gudea, N., Moțu, I., *Praetorium. Castrul și așezarea romană de la Mehadia*, București, 1993.

⁹ V.Pârvan, *Dacia*, București, 1967, p.111.

¹⁰ O.Bozu, *Considerații cu privire la Banat înainte de cucerirea romană*, în *Banatica*, 15, Reșița, p.147.

¹¹ Wolker Wollman, *Dezvoltarea tehnicii miniere din Munții Căărășeni în a doua jumătate a secolului al XVIII-lea*, în *Banatica*, 1, Reșița, 1971, p.198 and following; Rudolf Gräf, *Domeniul băcănean al StEG 1855-1920*, Reșița, 1997, p.165-186.

¹² Bozu Ovidiu, *Exploatare miniere de epocă romană la Moldova Nouă-Ogașul Băieșului*, în *Symposia Thracologica*, 1993.

¹³ O.Bozu, *Băile Herculane – dimensiunea nemuririi*, în *Reflex*, year IV, no. 7-8-9, Reșița, 2003, p.16 and following.

¹⁴ L.Blaa, *Cultură și conștiință*, Cluj, 1922, p.34.

**CATALOGUL PIESELOR
ROMANE ȘI DACO-ROMANE
DIN COLECȚIA MUZEULUI
BANATULUI MONTAN**

1. AMFORĂ

Surduc Banat, j.Caraș-Severin.

Castru.

Lut.

H: 61 mm; D_{maximum}: 38 mm; D_{gură}: 72 mm;

D_{picioar}: 6 cm.

Pastă semifină, roșie-cărmizie, cu două
toarte, gât lung și îngust, coaste pe
circumferința maximă.

Sec. II.

MBMR Inv.3434.

2. AMFORĂ

Pojejena, j.Caraș-Severin.

Castru.

Lut.

H: 40 mm; D_{guri}: 10 mm; D_{maxim}: 450 mm;

Gr: 100 mm.

Fragment, pastă semifină, roșie-
cărmizie, se păstrează doar partea superioară.

Sec. II-III.

MBMR Inv.3298.

3. TOARTĂ DE AMFORĂ

Vărădia, j.Caraș-Severin.

Castru de pământ (Dl.Chilii).

Lut ars.

D: 50 mm; L: 80 mm; G: 470 g.

Fragment toartă, pastă semifină, gălbuie
cu ștampa PLEGON, în cartuș cu dimensiunile
de 40/10 mm.

Ardeț, Iaroslavschi, Bozu 2003, 312,
Pl.II/c.

Sec. II.

MBMR Inv.8160.

4. TOARTĂ DE AMFORĂ

Vărădia, j.Caraș-Severin.

Castru de pământ (Dl.Chilii).

Lut ars.

**CATALOGUE OF THE ROMAN
AND DACIAN-ROMAN AGE
COLLECTION**

1. AMPHORA

Surduc Banat, Caraș-Severin county.

Castrum.

Clay.

H: 61 mm; Dmaximum: 38 mm;

Dmouth: 72 mm; Dleg: 6 cm.

Semifine red-brick coloured paste, with
two handles, long narrow neck, ribs on the
maximum circumference.

2nd century.

MBMR Inv.3434

2. AMPHORA

Pojejena, Caraș-Severin county.

Castrum.

Clay.

H: 40 mm; Dmouth: 10 mm; Dmaximum:

450 mm; W: 100 gr.

Fragment; semifine red-brick coloured
paste; it was preserved only the upper part.

2nd-3rd centuries.

MBMR. Inv.3298

3. AMPHORA HANDLE

Vărădia, Caraș-Severin county.

Earthen castrum (Dl.Chilii).

Burnt clay.

D: 50 mm; L: 80 mm; W: 470 gr.

Handle framgment; semifine yellowish
paste with stamp PLEGON, in a cartridge with
the dimensions of 40/10 mm.

Ardeț, Iaroslavschi, Bozu, 2003, 312, Pl.
II/c.

2nd century.

MBMR Inv. 8160

4. AMPHORA HANDLE

Vărădia, Caraș-Severin county.

Earthen castrum (Dl.Chilii).

Burnt clay.

L: 135 mm; D: 77 mm; G: 620 g.

Fragment toartă, pastă fină, alb-gălbuie; ștampila C IV R, în cartuș dreptunghiular cu dimensiunile de 67/17 mm și înălțimea literelor de 5 mm.

Ardeț, Iaroslavschi, Bozu 2003, 311, Pl.II/b.

Sec. II.

MBMR Inv.8161.

5. TOARTĂ DE AMFORĂ

Gornea, j.Caraș-Severin.

Villa rustica.

Lut.

H: 120 mm; l: 52 mm G: 340 g.

Pastă fină, alb-gălbuie, cu ștampila SINETOY.

Sec. II-III.

Gudea 1977, 25, Fig.13/11.

MBMR Inv.3447.

6. TOARTĂ

Gornea, j.Caraș-Severin.

Quadriburgium.

Lut.

L: 120 mm; l: 28-56 mm.

Pastă fină, smalt verde oliv, cu o protomă antropomorfă, cap de femeie.

Sec. III-IV.

Gudea 1977, 79, Fig.24/3.

MBMR Inv.73137.

7. BUZĂ AMFORĂ

Vărădia, j.Caraș-Severin.

Castru de pământ (Dl.Chilii)

Lut ars.

D_{guri}: 126 mm; H_{păstrată}: 70 mm; G: 310 g.

Fragment buză, pastă fină, roșie-cărmăz, cu ștampila CEMENO în cartuș dreptunghiular cu dimensiunile de 38/20 mm, înălțimea literelor de 12 mm.

Ardeț, Iaroslavschi, Bozu 2003, 310, Pl.II/a.

Sec. II.

MBMR Inv.8426.

L: 135 mm; D: 77 mm; W: 620 gr.

Handle fragment; fine white-yellowish paste; with the stamp C IV R, in rectangular cartridge with the dimensions of 67/17 mm and letters of 5 mm in height.

Ardeț, Iaroslavschi, Bozu, 2003, 311, Pl. II/b.

2nd century.

MBMR Inv. 8161.

5. AMPHORA HANDLE

Gornea, Caraș-Severin county.

Villa rustica.

Clay.

H: 120 mm; B: 52 mm; W: 340 gr.

Fine white-yellowish paste, with stamp SINETOY.

2nd-3rd centuries.

Gudea 1977, 25, Fig.13/11.

MBMR Inv. 3447.

6. HANDLE

Gornea, Caraș-Severin county.

Quadriburgium.

Clay.

L: 120 mm; B: 28-56 mm.

Fine paste, green-olive enamel, with an antropomorph protome, a woman's head.

3rd-4th centuries.

Gudea 1977, 79; Fig. 24/3.

MBMR Inv.73137.

7. AMPHORA RIM

Vărădia, Caraș-Severin county.

Earthen castrum (Dl.Chilii)

Burnt clay.

Dmouth:126 mm; Hpreserved: 70 mm; W: 310 gr.

Rim fragment, fine red-brick coloured paste, with the stamp CEMENO in a rectangular cartridge with the dimensions of 38/20 mm, letters of 12 mm in height.

Ardeț, Iaroslavschi, Bozu, 2003, 310, Pl.II/a.

2nd century.

MBMR Inv. 8426.

8. DOP AMFORĂ
 Berzovia, j. Caraș-Severin.
 Castru.
 Lut.
 H: 53 mm; D_{maxim} : 54 mm; $D_{\text{gură}}$: 40 mm;
 D_{picior} : 73 mm; G: 90 g.
 Corp globular, pastă cărămizie, semifină,
 buză scurtă dreaptă.
 Sec. II.
 MBMR Inv.3352.

9. AMFORĂ
 Gornea, j. Caraș-Severin.
 Quadriburgium.
 Lut.
 H: 400 mm; $D_{\text{gură}}$: 65 mm; D_{maxim} : 390
 mm; G: 3000g.
 Pastă semifină, cărămizie, gât cilindric,
 cu două toarte și coaste pe corpul vasului.
 Sec. III-IV.
 Gudea 1977, 78, Fig.27/2.
 MBMR Inv.3289.

10. DOP AMFORĂ
 Vărădia, j. Caraș-Severin.
 Castru de pământ (Dl.Chilii).
 Lut ars.
 H: 57 mm; $D_{\text{gură}}$: 45 mm; D_{maxim} : 50 mm;
 D_{picior} : 4 mm; G: 70 g.
 Corp globular, pastă semifină, brună.
 Sec. II.
 MBMR Inv.3302.

11. DOP AMFORĂ
 Vărădia, j. Caraș-Severin.
 Castru de pământ (Dl.Chilii).
 Lut ars.
 H: 64 mm; $D_{\text{gură}}$: 42 mm; D_{maxim} : 50 mm;
 D_{picior} : 35 mm; G: 120 g.
 Corp globular, pastă semifină, brună.
 Sec. II.
 MBMR Inv.3313.

12. DOP AMFORĂ
 Vărădia, j. Caraș-Severin.
 Castru de pământ (Dl.Chilii).
 Lut ars.

8. AMPHORA CORK
 Berzovia, Caraș-Severin county.
 Castrum.
 Clay.
 H: 53 mm; Dmaximum: 54mm; Dmouth:
 40 mm; Dleg: 73 mm; W: 90 gr.
 Globular trunk, semifine brick-coloured
 paste, short straight rim.
 2nd century.
 MBMR Inv.3352.

9. AMPHORA
 Gornea, Caraș-Severin county.
 Quadriburgium.
 Clay.
 H: 400 mm; Dmouth: 65 mm;
 Dmaximum: 390 mm; W: 3000 gr.
 Semifine brick-coloured paste,
 cylindrical neck, with two handles and ribs
 on the trunk.
 3rd-4th centuries.
 Gudea 1977, 78, Fig.27/2.
 MBMR Inv. 3289.

10. AMPHORA CORK
 Vărădia, Caraș-Severin county.
 Earthen castrum (Dl.Chilii).
 Burnt clay.
 H: 57 mm; Dmouth: 45 mm; Dmaximum:
 50 mm; Dleg: 4 mm; W: 70 gr.
 Globular trunk, semifine brown paste.
 2nd century.
 MBMR Inv. 3302.

11. AMPHORA CORK
 Vărădia, Caraș-Severin county.
 Earthen castrum (Dl.Chilii).
 Burnt clay.
 H: 64 mm; Dmouth: 42 mm; Dmaximum:
 50 mm; Dleg: 35 mm; W: 120 gr.
 Globular trunk, semifine brown paste.
 2nd century.
 MBMR Inv. 3313.

12. AMPHORA CORK
 Vărădia, Caraș-Severin county.
 Earthen castrum (Dl.Chilii).
 Burnt clay.

H: 62 mm; D_{gură}: 39 mm; D_{maxim}: 46 mm;
D_{picioar}: 4 mm; G: 100 g.
Corp globular, pastă semifină, brună.
Sec. II.
MBMR Inv.3323.

13. DOP AMFORĂ

Vărădia, j.Caraș-Severin.

Castru de pământ (Dl.Chilii).

Lut ars.

H: 55 mm; D_{gură}: 40 mm; D_{maxim}: 59 mm;
D_{picioar}: 44 mm; G: 110 g.

Corp globular, cărămizie-cenușie.

Sec. II.

MBMR Inv.3332.

14. DOP AMFORĂ

Vărădia, j.Caraș-Severin.

Castru de pământ (Dl.Chilii).

Lut ars.

H: 62 mm; D_{gură}: 40 mm; D_{maxim}: 50 mm;
D_{picioar}: 37 mm; G: 110 g.

Corp globular, pastă fină, brun-cărămizie, canelură sub buză.

Sec. II.

MBMR Inv.3392.

15. DOP AMFORĂ

Vărădia, j.Caraș-Severin.

Castru de pământ (Dl.Chilii).

Lut ars.

H: 50 mm; D_{gură}: 45 mm; D_{maxim}: 56 mm;
D_{picioar}: 26 mm; G: 60 g.

Corp globular, pastă fină, brun-cărămizie, canelură sub buză.

Sec. II.

MBMR Inv.3333.

16. DOP AMFORĂ

Vărădia, j.Caraș-Severin.

Castru de pământ (Dl.Chilii).

Lut ars.

H: 47 mm; D_{gură}: 38 mm; D_{maxim}: 50 mm;
D_{picioar}: 32 mm; G: 50 g.

H: 62 mm; Dmouth: 39 mm;
Dmaximum: 46 mm; Dleg: 4 mm; W: 100 gr.
Globular trunk, semifine brown paste.
2nd century.
MBMR Inv. 3323.

13. AMPHORA CORK

Vărădia, Caraș-Severin county.

Earthen castrum (Dl.Chilii).

Burnt clay.

H: 55 mm; Dmouth: 40 mm;
Dmaximum: 59 mm; Dleg: 44 mm; W: 110 gr.

Globular trunk, greyish-brick coloured paste.

2nd century.

MBMR Inv. 3332.

14. AMPHORA CORK

Vărădia, Caraș-Severin county.

Earthen castrum (Dl.Chilii).

Burnt clay.

H: 62 mm; Dmouth: 40 mm;
Dmaximum: 50 mm; Dleg: 37 mm; W: 110 gr.

Globular trunk, fine brown-brick coloured paste, groove under rim.

2nd century.

MBMR Inv.3392.

15. AMPHORA CORK

Vărădia, Caraș-Severin county.

Earthen castrum (Dl.Chilii).

Burnt clay.

H: 50 mm; Dmouth: 45 mm;
Dmaximum: 56 mm; Dleg: 26 mm; W: 60 gr.

Globular trunk, fine brown-brick coloured paste, groove under rim.

2nd century.

MBMR Inv. 3333.

16. AMPHORA CORK

Vărădia, Caraș-Severin county.

Earthen castrum (Dl.Chilii).

Burnt clay.

H: 47 mm; Dmouth: 38 mm;
Dmaximum: 50 mm; Dleg: 32 mm; W: 50 gr.

Corp globular, pastă semifină, brun-cafenie, canelură sub buză, ardere secundară.
Sec. II.
MBMR Inv.73123.

17. DOP AMFORĂ
Vărădia, j.Caraș-Severin.
Castru de pământ (Dl.Chilii).
Lut ars.
H: 65 mm; $D_{gură}$: 43 mm; D_{maxim} : 54 mm;
 D_{picior} : 40 mm; G: 130 g.
Corp globular, pastă semifină, brun-cafenie, canelură sub buză, ardere secundară.
Sec. II.
MBMR Inv.3337.

18. DOP AMFORĂ
Vărădia, j.Caraș-Severin.
Castru de pământ (Dl.Chilii).
Lut.
H: 63 mm; $D_{gură}$: 35 mm; D_{maxim} : 41 mm;
 D_{picior} : 33 mm; G: 70 g.
Pastă semifină, cărămizie, corp bombat cu picior lătit la bază, gât scurt, buza evazată.
Sec. II.
MBMR Inv.3331.

19. OALĂ
Berzovia, j.Caraș-Severin.
Castru.
Lut.
H: 180 mm; $D_{gură}$: 138 mm; D_{fund} : 70 mm;
G: 1100 g.
Borcan, pastă semifină, brun-cafenie, canelură sub gâtul scurt.
Sec. II.
MBMR Inv.3295.

20. OALĂ
Berzovia, j.Caraș-Severin.
Castru.
Lut.
H: 125 mm; $D_{gură}$: 130 mm; D_{maxim} : 235 mm; D_{fund} : 70 mm; G: 780 g.

Globular trunk, semifine brown paste, groove under rim, secondary burning.
2nd century.
MBMR Inv. 73123.

17. AMPHORA CORK
Vărădia, Caraș-Severin county.
Earthen castrum (Dl.Chilii).
Burnt clay.
H: 65 mm; Dmouth: 43 mm;
Dmaximum: 54 mm; Dleg: 40 mm; W: 130 gr.
Globular trunk, semifine brown paste, groove under rim, secondary burning.
2nd century.
MBMR Inv. 3337.

18. AMPHORA CORK
Vărădia, Caraș-Severin county.
Earthen castrum (Dl.Chilii).
Clay.
H: 63 mm; Dmouth: 35 mm;
Dmaximum: 41 mm; Dleg: 33 mm; W: 70 gr.
Semifine brick-coloured paste, bulging trunk with leg broadened at base, short neck, flaring rim.
2nd century.
MBMR Inv. 3331.

19. POT
Berzovia, Caraș-Severin county.
Castrum.
Clay.
H. 180 mm; Dmouth: 138 mm; Dbottom: 70 mm; W:1100 gr.
Jar, semifine brown paste, groove under the short neck.
2nd century.
MBMR Inv.3295.

20. POT
Berzovia, Caraș-Severin county.
Castrum.
Clay.
H: 125 mm; Dmouth: 130 mm;
Dmaximum: 235 mm; Dbottom: 70 mm; W: 780 gr.

Corp globular, pastă semifină, brun-cărmizie, buza trasă spre exterior, gât cilindric, picior scurt inelar; urme a două toarte lipite de buză și pe umărul vasului.

Sec. II.

MBMR Inv.3399.

21. OALĂ

Ramna, j.Caraș-Severin.

Cuptor de ars ceramică.

Lut.

H: 100 mm; D_{gură}: 150 mm.

Se păstrează fragmentar, partea superioară, din pastă semifină, cărmizie, buza tăiată oblic, trasă spre exterior, umăr ușor profilat.

Sec. II-III.

MBMR Inv.3274.

22. OALĂ

Gornea, j.Caraș-Severin.

Quadriburgium.

Lut.

D_{gură}: 125 mm; D_{fund}: 70 mm; H: 150 mm.

Corp bombat, pastă semifină, brună, umăr profilat, gât scurt, buză evazată rotunjită.

Sec. IV.

Gudea 1977, 79, Fig.21/3.

MBMR Inv.3275.

23. OALĂ

Gornea, j.Caraș-Severin.

Villa rustica.

Lut.

H: 190 mm; D_{gură}: 120 mm; D_{fund}: 77 mm.

Bitronconică, pastă grosieră, brun-cărmizie, buză îngroșată cu alveole, ornament în val incizat.

Sec. II-III.

MBMR Inv.3294.

24. CASTRON

Ramna, j.Caraș-Severin.

Cuptor de ars ceramică.

Lut.

Globular trunk, brown-brick coloured paste, outward rim, cylindrical neck, short ring-shaped leg, traces of two handles attached to the rim and on the vessel shoulder.

2nd century.

MBMR Inv.3399.

21. POT

Ramna, Caraș-Severin county.

From a kiln.

Clay.

H: 100 mm; Dmouth: 150 mm.

It was preserved in fragmentary state. The superior part is made of semifine brick-coloured paste, the rim cut obliquely outwardly, shoulder slightly formed.

2nd-3rd centuries.

MBMR Inv.3274.

22. POT

Gornea, Caraș-Severin county.

Quadriburgium.

Clay.

Dmouth: 125 mm; Dbottom: 70 mm; H: 150 mm.

Bulging trunk, semifine brown paste. Formed shoulder, short neck, rounded flared rim.

4th century.

Gudea 1977, 79, Fig.21/3

MBMR Inv. 3275.

23. POT

Gornea, Caraș-Severin county.

Villa rustica.

Clay.

H: 190 mm; Dmouth: 120 mm; Dbottom: 77 mm.

Rough bitronconical brown-brick coloured paste, thickened rim with cells, ornament in incised wave.

2nd -3rd centuries.

MBMR Inv. 3294.

24. BOWL

Ramna, Caraș-Severin county.

From a kiln.

Clay.

H: 130 mm; D_{guri}: 200 mm; D_{maxim}: 36 mm; D_{fund}: 60 mm.

Adânc, pastă semifină, brun-cărmizie, fund plat.

Sec. II-III.

MBMR Inv.73120.

25. CASTRON

Ramna, j.Caraș-Severin.

Cuptor de ars ceramică.

Lut.

H: 120 mm; D_{gură}: 215 mm; D_{maxim}: 480 mm; D_{fund}: 85 mm; G: 1350 g.

Adânc, pastă semifină, brun-cărmizie, fund plat.

Sec. II-III.

MBMR Inv.73125.

26. CASTRON

Surduc Banat, j.Caraș-Severin.

Castru.

Lut.

H: 55 mm; D_{gură}: 75 mm; D_{fund}: 35 mm; G: 100g.

Bitronconic, pastă fină, cenușie.

Sec. II-III.

MBMR Inv.3365.

27. CASTRON

Surduc Banat, j.Caraș-Severin.

Castru.

Lut.

H: 60 mm; D_{gură}: 80 mm; D_{fund}: 40 mm; G: 100 g.

Pastă fină, cenușie, fund inelar, buza trasă spre interior.

Sec. II.

MBMR Inv.3325.

28. CASTRON

Berzovia, j.Caraș-Severin.

Castru.

Lut.

H: 54 mm; D_{gură}: 130 mm; D_{fund}: 60 mm; G: 190 g.

H: 130 mm.; Dmouth: 200 mm; Dmaximum: 36 mm; Dbottom: 60 mm.

Deep bowl, semifine brown-brick coloured paste, flat bottom.

2nd-3rd centuries.

MBMR Inv.73120

25. BOWL

Ramna, Caraș-Severin county.

From a kiln.

Clay.

H:120 mm; Dmouth: 215 mm; Dmaximum: 480 mm; Dbottom: 85 mm; W: 1350 gr.

Deep bowl, semifine brown-brick coloured paste, flat bottom.

2nd-3rd centuries.

MBMR Inv.73125.

26. BOWL

Surduc Banat, Caraș-Severin county.

Castrum.

Clay.

H: 55 mm; Dmouth: 75 mm; Dbottom: 35 mm. W: 100gr.

Bitronconical fine grey paste.

2nd-3rd centuries.

MBMR Inv.3365.

27. BOWL

Surduc Banat, Caraș-Severin county.

Castrum.

Clay.

H: 60 mm; Dmouth: 80 mm; Dbottom: 40 mm; W: 100 gr.

Fine grey paste, ring-shaped bottom, inward rim.

2nd century.

MBMR Inv.3325.

28. BOWL

Berzovia, Caraș-Severin county.

Castrum.

Clay.

H: 54 mm; Dmouth: 130 mm; Dbottom: 60 mm; W: 190 gr.

Tronconic, pastă fină, cărămizie, buza invazată, linii fin incizate și paralele, fund inelar detașat.

Sec. II.

MBMR Inv.3386.

29. CASTRON

Berzovia, j.Caraș-Severin.

Castru.

Lut.

H: 35 mm; $D_{gură}$: 85 mm; D_{fund} : 33 mm;
G: 50 g.

Tronconic, pastă semifină, brun-cafenie, buza evazată, fund inelar detașat.

Sec. II.

MBMR Inv.3357.

30. CASTRON

Brebu, j.Caraș-Severin.

Villa rustica.

Lut.

H: 200 mm; $D_{gură}$: 205 mm; D_{maxim} : 315 mm; D_{fund} : 75 mm; G: 1600 g.

Tronconic, pastă semifină, albă, cu două toarte scurte.

Sec. II-III.

Bozu 1981, 132, Fig.4/1.

MBMR Inv.3296.

31. CASTRON

Vărădia, j.Caraș-Severin.

Castru de pământ (Dl.Chilii).

Lut ars.

H: 35 mm; $D_{gură}$: 92 mm; D_{fund} : 50 mm;
G: 70 g.

Tronconic, pastă semifină, brun-negricios, fund plat detașat.

Sec. II.

MBMR Inv.3395.

32. CASTRON

Pojejena, j.Caraș-Severin.

Castru.

Lut.

H: 120 mm; $D_{gură}$: 240 mm; D_{fund} : 95 mm;
G: 1400 g.

Tronconical bowl, fine brick-coloured paste, inward rim, fine incised parallel lines, detached ring-shaped bottom.

2nd century.

MBMR Inv.3386.

29. BOWL

Berzovia, Caraș-Severin county.

Castrum.

Clay.

H: 35 mm; Dmouth: 85 mm; Dbottom: 33 mm; W: 50 gr.

Tronconical bowl, semifine brown paste, flared rim, detached ring-shaped bottom.

2nd century.

MBMR Inv.3357.

30. BOWL

Brebu, Caraș-Severin county.

Villa rustica.

Clay.

H: 200 mm; Dmouth: 205 mm; Dmaximum: 315 mm; Dbottom: 75 mm; W: 1600 gr.

Tronconical bowl, semifine white paste; with two short handles.

2nd-3rd centuries.

Bozu 1981, 132, Fig.4/1.

MBMR. Inv.3296.

31. BOWL

Vărădia, Caraș-Severin county.

Earthen castrum (Dl.Chilii)

Burnt clay.

H: 35 mm; Dmouth 92 mm; Dbottom: 50 mm; W: 70 gr.

Tronconical bowl, semifine brown-blackish paste, detached flat bottom.

2nd century.

MBMR Inv. 3395.

32. BOWL

Pojejena, Caraș-Severin county.

Castrum.

Clay.

H: 120 mm; Dmouth: 240 mm; Dbottom: 95 mm; W: 1400 gr.

Pastă semifină, roșie cărămizie, cu caneluri sub buză, fund inelar detașat.

Sec. II-III.

MBMR Inv.3280.

33. CASTRON

Pojejena, j.Caraș-Severin.

Castru.

Lut.

H: 210 mm; D_{gură}: 300 mm; D_{fund}: 83 mm;

G: 2600 g.

Tronconic, pastă semifină, albă-cenușie, cu două toarte.

Sec. II-III.

MBMR Inv.3268.

34. CASTRON

Pojejena, j.Caraș-Severin.

Castru.

Lut.

H: 50 mm; D_{gură}: 200 mm; D_{fund}: 80 mm;

G: 390 g.

Pastă semifină, neagră-cenușie, canelură adâncă sub buză, fund inelar detașat.

Sec. II-III.

MBMR Inv.8959.

35. CASTRON

Moldova Veche, j.Caraș-Severin.

Așezare rurală.

Lut.

H: 60 mm; D_{gură}: 122 mm; D_{fund}: 55 mm;

G: 300 g.

Tronconic, pastă fină, cenușie, lustruit.

Sec. III-IV.

Bozu, El Susi 1987, 259.

MBMR Inv.3379.

36. CASTRON

Moldova Veche, j.Caraș-Severin.

Așezare rurală.

Lut.

H: 160 mm; D_{gură}: 240 mm; D_{fund}: 150 mm; G: 620 g.

Semifine red-brick coloured paste, with grooves under the rim, detached ring-shaped bottom.

2nd-3rd centuries.

MBMR. Inv.3280.

33. BOWL

Pojejena, Caraș-Severin county.

Castrum.

Clay.

H: 210 mm; D_{mouth}: 300 mm; D_{bottom}:

83 mm; W: 2600 gr.

Tronconical bowl, semifine white-greyish paste; with two handles.

2nd-3rd centuries.

MBMR. Inv.3268.

34. BOWL

Pojejena, Caraș-Severin county.

Castrum.

Clay.

H: 50 mm; D_{mouth}: 200 mm; D_{bottom}:

80 mm; W: 390 gr.

Semifine black-greyish paste, with deep groove under the rim, detached ring-shaped bottom.

2nd-3rd centuries.

MBMR. Inv.8959.

35. BOWL

Moldova Veche, Caraș-Severin county.

Rural settlement.

Clay.

H: 60 mm; D_{mouth}: 122 mm; D_{bottom}:

55 mm; W: 300 gr.

Tronconical bowl, fine greyish paste, polished.

3rd-4th centuries.

Bozu, El Susi, 1987, 259.

MBMR Inv. 3379.

36. BOWL

Moldova Veche, Caraș-Severin county.

Rural settlement.

Clay.

H: 160 mm; D_{mouth}: 240 mm; D_{bottom}:

150 mm; W: 620 gr.

Tronconic, pastă foarte fină, cenușie, fund drept detașat, câte două caneluri sub buză și la baza vasului, câte două orificii de atârănare a vasului dispuse sub buză și la baza vasului deasupra fundului.

Sec. III-IV.

Bozu 1987, 259, Fig.13/7.

MBMR Inv.3269.

37. CASTRON

Gornea, j.Caraș-Severin.

Villa rustica.

Lut.

H: 37 mm; D_{gura} : 104 mm; D_{fund} : 39 mm;

G: 110 g.

Pastă semifină, cenușie, buza lată și arcuită, trasă spre exterior cu canelură interioară, fund inelar detașat.

Sec. II-III.

MBMR Inv.3398.

38. CASTRON

Gornea, j.Caraș-Severin.

Villa rustica.

Lut.

H: 120 mm; D_{gura} : 240 mm; D_{maxim} : 220 mm; D_{fund} : 78 mm; G: 820 g.

Terra sigillata, pastă foarte fină, roșie-cărmizie, decor vegetal în relief, canelură pe buză și sub buză.

Sec. III-IV.

Gudea 1977, Fig.1/7.

MBMR Inv.3290.

39. STRACHINĂ

Gornea, j. Caraș-Severin.

Quadriburgium.

Lut.

D_{gura} : 245 mm; D_{fund} : 75 mm; H: 55 mm.

Pastă semifină, cărmizie, buză dreaptă, ornamentată cu două linii paralele și val; pe fundul vasului în interior glazură verde parțial căzută.

Sec. IV.

Tronconical bowl, very fine greyish paste, detached flat bottom, two grooves under the rim and at the base of the vessel, two hanging orifices under the rim and at the base of the vessel above the bottom.

3rd-4th centuries.

Bozu 1987, 259, Fig.13/7

MBMR Inv. 3269

37. BOWL

Gornea, Caraș-Severin county.

Villa rustica.

Clay.

H: 37 mm; Dmouth: 104 mm; Dbottom:

39 mm; W: 110 gr.

Semifine greyish paste, outward wide arched rim with interior groove, detached ring-shaped bottom.

2nd-3rd centuries.

MBMR Inv. 3398.

38. BOWL

Gornea, Caraș-Severin county.

Quadriburgium.

Clay.

H: 120 mm; Dmouth: 240 mm;

Dmaximum: 220 mm; Dbottom: 78 mm; W: 820 gr.

Terra sigillata, very fine red-brick coloured paste, vegetal decoration in relief, groove on and below the rim.

3rd-4th centuries

Gudea 1977, Fig.1/7.

MBMR Inv. 3290.

39. DISH

Gornea, Căunița de Jos, Caraș-Severin county.

Quadriburgium

Clay.

Dmouth: 245 mm ; Dbottom: 75 mm;

H: 55 mm.

Semifine brick-coloured paste, straight rim decorated with two parallel lines and wave; onto the vessel bottom there is green glaze partly destroyed.

4th century.

Gudea 1977, 77, Fig.17/4.
MBMR Inv.3276.

40. BOL
Berzovia, j.Caraș-Severin.
Castru.
Lut.

H: 30 mm.; D_{gură}: 86 mm; D_{fund}: 30 mm;
G: 50 g.

Tronconic, pastă semifină, cărămizie-gălbuie, fund inelar detașat.

Sec. II.
MBMR Inv.3367.

41. BOL
Pojejena, j.Caraș-Severin.
Castru.
Lut.

H: 33 mm; D_{guri}: 115 mm; D_{fund}: 42 mm;
G: 100 g.

Pastă foarte fină, cenușie, buza răsfântă spre exterior cu un ornament vegetal desprins, fund inelar detașat.

Gudea, Bozu 1979, Fig. 4/5.
Sec. II-III.
MBMR Inv.3330

42. BOL
Pojejena, j.Caraș-Severin.
Castru.
Lut.

H: 47 mm; D_{gură}: 97 mm; D_{fund}: 40 mm;
G: 150 g.

Tronconic, pastă semifină, brun-cărămizie, buza dreaptă verticală cu o canelură pe marginea interioară.

Sec. II-III.
MBMR Inv.3364.

43. STRACHINĂ
Berzovia, j.Caraș-Severin.
Castru.
Lut.

H: 60 mm; D_{gură}: 130 mm; D_{fund}: 55 mm;
G: 170 g.

Tronconică, pastă fină, brună, fund inelar detașat.

Gudea, 1977, Fig. 17/4.
MBMR Inv. 3276.

40. BOWL
Berzovia, Caraș-Severin county.
Castrum.
Clay.

H: 30 mm.; Dmouth: 86 mm; Dbottom: 30 mm; W: 50 gr.

Tronconical bowl, semifine yellowish-brick coloured paste, detached ring-shaped bottom.

2nd century.
MBMR Inv.3367

41. BOWL
Pojejena, Caraș-Severin county.
Castrum.
Clay.

H: 33 mm; Dmouth:115 mm; Dbottom: 42 mm; W:100 gr.

Very fine grey paste, outward rim with vegetal decoration in relief, detached ring-shaped bottom.

2nd-3rd centuries.
MBMR. Inv.3330

42. BOWL
Pojejena, Caraș-Severin county.
Castrum.
Clay.

H: 47 mm; Dmouth:97 mm; Dbottom: 40 mm; W:150 gr.

Tronconical bowl, semifine brown-brick coloured paste, vertical straight rim with a groove on the interior edge.

2nd-3rd centuries.
MBMR. Inv.3364.

43. DISH
Berzovia, Caraș-Severin county.
Castrum
Clay.

H: 60 mm; Dmouth: 130 mm; Dbottom: 55 mm; W: 170 gr.

Tronconical dish, fine brown paste, detached ring-shaped bottom.

Sec. II.
MBMR Inv.3324.

44. STRACHINĂ
Berzovia, j.Caraș-Severin.
Castru.

Lut.

H: 50 mm; D_{gură}: 215 mm; D_{fund}: 14 mm;

G: 800 g.

Pastă semifină, brună, fund plat.

Sec. II.

MBMR Inv.3279.

45. STRACHINĂ
Gornea, j.Caraș-Severin.
Quadriburgium.

Lut.

H: 35 mm; D_{gură}: 60 mm; D_{fund}: 150 mm;

G: 250 g.

Pastă fină, brun-cenușie, pereții drepți, fund plat, bandă de linii paralele sub buză.

Sec. III-IV.

MBMR Inv.3351.

46. STRACHINĂ
Gornea, j.Caraș-Severin.
Quadriburgium.

Lut.

D_{gură}: 245 mm; D_{fund}: 75 mm; H: 55 mm.

Pastă semifină, cărămie, buză dreaptă, ornamentată cu două linii paralele și val; în interior glazură verde parțial căzută.

Sec. IV.

MBMR Inv.3276.

47. STRACHINĂ
Gornea, j.Caraș-Severin.
Quadriburgium.

Lut.

H: 57 mm; D_{gură}: 150 mm; D_{fund}: 62 mm;

G: 330 g.

Tronconică, pastă semifină, buză dreaptă cu canelură, trasă spre exterior, glazură brună.

Sec. IV.

2nd century.
MBMR Inv.3324.

44. DISH
Berzovia, Caraș-Severin county.
Castrum.

Clay.

H: 50 mm; Dmouth: 215 mm; Dbottom:

14 mm; W: 800 gr.

Semifine brown paste; flat bottom.

2nd century.

MBMR Inv.3279.

45. DISH
Gornea, Caraș-Severin county.
Quadriburgium.
Clay.

H: 35 mm; Dmouth: 60 mm; Dbottom:

150 mm; W: 250 gr.

Fine brown-grey paste, straight walls, flat bottom, band of parallel lines below the rim.

3rd-4th centuries.

MBMR Inv. 3351.

46. DISH
Gornea, Caraș-Severin county.
Quadriburgium
Clay.

Dmouth: 245 mm; Dbottom: 75 mm; H:

55 mm.

Semifine brick-coloured paste, straight rim decorated with two parallel lines and wave; inside there had been green glaze partly taken off.

4th century.

MBMR Inv. 3276.

47. DISH
Gornea, Caraș-Severin county.
Quadriburgium.
Clay.

H: 57 mm; Dmouth: 150 mm; Dbottom:

62 mm; W: 330 gr.

Tronconical dish, semifine paste, straight outward rim with groove; brown glaze.

4th century.

Gudea 1977, Fig.285/2.
MBMR Inv.3356.

48. STRACHINĂ

Gornea, j.Caraș-Severin.

Quadriburgium.

Lut.

H: 47 mm; D_{gură}: 210 mm; D_{fund}: 133 mm;

G: 58 g.

Pastă semifină, roșie-cărămizie, fund plat.

Sec. III-IV.

MBMR Inv.8465.

49. STRACHINĂ

Gornea, j.Caraș-Severin.

Quadriburgium.

Lut.

H: 55 mm; D_{gură}: 155 mm; D_{fund}: 65 mm;

G: 220 g.

Tronconică, pastă fină, glazură galben-verzuie în interior, buză dreaptă cu două caneluri circulare paralele pe marginea exterioară.

Sec. IV.

MBMR Inv.3359.

50. CASTRON

Gornea, j.Caraș-Severin.

Quadriburgium.

Lut.

H: 55 mm; D_{gură}: 150 mm; D_{fund}: 60 mm;

G: 220 g.

Tronconic, pastă semifină, brun-negricioasă.

Sec. IV.

Gudea 1977, 77, Fig.28/1.

MBMR Inv.3396.

51. FARFURIE

Gornea, j.Caraș-Severin.

Quadriburgium.

Lut.

H: 50 mm; D_{buză}: 205 mm; D_{fund}: 75 mm;

G: 185 g.

Pastă fină, cenușie, fund inelar detașat.

Sec. III-IV.

MBMR Inv.73132.

Gudea 1977, Fig. 285/2.
MBMR Inv. 3356.

48. DISH

Gornea, Caraș-Severin county.

Quadriburgium.

Clay.

H: 47 mm; D_{mouth}: 210 mm; D_{bottom}: 133 mm; W: 58 g.

Semifine red-brick coloured paste, flat bottom.

3rd-4th centuries.

MBMR Inv. 8465.

49. DISH

Gornea, Caraș-Severin county.

Quadriburgium

Clay.

H: 55 mm; D_{mouth}: 155 mm; D_{bottom}: 65 mm ; W: 220 gr.

Tronconical dish, fine paste, inside yellow-greenish glaze, straight rim with two circular parallel grooves on the exterior edge.

4th century.

MBMR Inv. 3359.

50. BOWL

Gornea, Caraș-Severin county.

Quadriburgium

Clay.

H: 55 mm; D_{mouth}: 150 mm, D_{bottom}: 60 mm; W: 220 gr.

Tronconical bowl, semifine brown-black paste.

4th century.

Gudea 1977, 77, Fig.28/1.

MBMR Inv. 3396.

51. PLATE

Gornea, Caraș-Severin county.

Quadriburgium.

Clay.

H: 50 mm; D_{rim}: 205 mm; D_{bottom}: 75 mm; W: 185 gr.

Fine grey paste, detached ring-shaped bottom.

3rd-4th centuries.

MBMR Inv. 73132.

52. FARFURIE
 Gornea, j.Caraș-Severin.
 Quadriburgium.
 Lut.
 D: 177 mm; H: 46 mm; G: 275 g.
 Ușor adâncită, buză dreaptă, ornamentată cu linii paralele, pastă semifină, brun-neagră la exterior, glazură verde în interior.
 Sec. IV.
 Gudea 1977, 77, Fig.18.
 MBMR Inv.3270.

53. ULCIOR
 Pojejena, j.Caraș-Severin.
 Castru.
 Lut.
 H: 220 mm; D_{buză}: 50 mm; D_{maxim}: 250 mm; D_{fund}: 58 mm; G: 1000 g.
 Corp globular, pastă fină, brun-cafenie, fund inelar detașat.
 Sec. II-III.
 MBMR Inv.3375.

54. ULCIOR
 Moldova Veche, j.Caraș-Severin.
 Așezare rurală.
 Lut.
 H: 90 mm; D_{fund}: 40 mm; D_{maxim}: 80 mm; G: 700 g.
 Corp globular, pastă fină, cărămie.
 Sec. III-IV.
 MBMR Inv.3380.

55. ULCIOR
 Moldova Veche, j.Caraș-Severin.
 Necropolă.
 Lut.
 H: 190 mm; D_{gură}: 47 mm; D_{fund}: 62 mm; D_{maxim}: 220 mm; G: 700 g.
 Corp globular; pastă fină, cărămie.
 Sec. II-III.
 MBMR Inv.3369

56. ULCIOR
 Gornea, j.Caraș-Severin.
 Quadriburgium.

52. PLATE
 Gornea, Caraș-Severin county.
 Quadriburgium.
 Clay.
 D: 177 mm; H: 46 mm; W: 275 gr.
 Slightly deep plate; straight rim decorated with parallel lines, semifine brown-black paste outside, green glaze inside.
 4th century.
 Gudea 1977, 77, Fig.18.
 MBMR Inv. 3270.

53. JUG
 Pojejena, Caraș-Severin county.
 Castrum.
 Clay.
 H: 220 mm; Drim: 50 mm; Dmaximum: 250 mm; Dbottom: 58 mm; W: 1000 gr.
 Globular trunk, fine brown paste, detached ring-shaped bottom.
 2nd-3rd centuries.
 MBMR. Inv.3375.

54. JUG
 Moldova Veche, Caraș-Severin county.
 Clay.
 H: 90 mm; Dbottom: 40 mm; Dmaximum: 80 mm; W: 700 gr.
 Globular trunk, fine brick-coloured paste.
 3rd-4th centuries.
 MBMR Inv. 3380.

55. JUG
 Moldova Veche, Caraș-Severin county.
 Rural settlement.
 Clay.
 H: 190 mm; Dmouth: 47 mm; Dbottom: 62 mm; Dmaximum: 220 mm; W: 700 gr.
 Globular trunk; fine brick-coloured paste.
 3rd-4th centuries.
 MBMR Inv. 3369.

56. JUG
 Gornea, Caraș-Severin county.
 Villa rustica.

Lut.

H: 225 mm; D_{gură}: 60 mm; D_{fund}: 80 mm;
G: 620 g.

Pastă semifină, cărămizie, glazură brun-roșcată, buză evazată, gât cilindric lung cu toartă lipită pe umărul vasului.

Sec. II-III.

Gudea 1977, 78, Fig.19/6.

MBMR Inv.3382.

57. ULCIOR

Gornea, j.Caraș-Severin.

Quadriburgium.

Lut.

H: 150 mm; D_{gură}: 35 mm; D_{maxim}: 95 mm;
D_{fund}: 50 mm; G: 340 g.

Pastă grosieră cu pietricele, cenușie, glazură verde căzută, buză ușor evazată, toartă modelată de sub buză și lipită pe umăr.

Sec. IV.

Gudea 1977, 78, Fig.19/2.

MBMR Inv.3358.

58. ULCIOR

Gornea, j.Caraș-Severin.

Quadriburgium.

Lut.

H: 200 mm; D_{gură}: 31 mm; D_{maxim}: 160 mm; D_{fund}: 62 mm; G: 410g.

Bitronconic, pastă semifină, ardere secundară, umăr profilat, gât cilindric lung, subțire, două toarte lipite pe umăr, fund drept, glazură verde-oliv.

Sec. IV.

Gudea 1977, 78, Fig.19/4.

MBMR Inv.3360.

59. ULCIOR

Gornea, j.Caraș-Severin.

Quadriburgium.

Lut.

H: 280 mm; D_{gură}: 75 mm; D_{fund}: 90 mm;
G: 1500g.

Clay.

H: 225 mm; Dmouth: 60 mm; Dbottom: 80 mm; W: 620 gr.

Semifine brick-coloured paste, brown-reddish glaze, flared rim, long cylindrical neck with a handle attached to the vessel shoulder.

2nd-3rd centuries.

Gudea 1977, 78, Fig. 19/6.

MBMR Inv. 3382.

57. JUG

Gornea, Caraș-Severin county.

Quadriburgium

Clay.

H: 150 mm; Dmouth: 35 mm;
Dmaximum: 95 mm; Dbottom: 50 mm; W: 340 g.

Rough grey paste with gravels, green glaze taken off, slightly flared rim, handle shaped from under the rim and attached to the shoulder.

4th century.

Gudea 1977, 78, Fig. 19/2.

MBMR Inv. 3358.

58. JUG

Gornea, Caraș-Severin county.

Quadriburgium

Clay.

H: 200 mm; Dmouth: 31 mm;
Dmaximum: 160 mm; Dbottom: 62 mm; W: 410g.

Bitronconical jug, semifine paste, secondary burning, formed shoulder, long cylindrical narrow neck, two handles attached to the shoulder, straight bottom, green-olive glaze.

4th century.

Gudea 1977, 78, Fig.19/4.

MBMR Inv. 3360.

59. JUG

Gornea, Caraș-Severin county.

Quadriburgium.

Clay.

H: 280 mm; Dmouth: 75 mm; Dbottom: 90 mm; W: 1500g.

Corp globular, pastă fină, cenușie, buză evazată, gât subțire scurt, linii paralele incizate sub buză și pe umăr.

Sec. IV.

Gudea 1977, 78, Fig.19/5.

MBMR Inv.3393.

60. CANĂ

Berzovia, j.Caraș-Severin.

Castru.

Lut.

H: 90 mm; D_{gură}: 100 mm; D_{fund}: 50 mm;

G: 210 g.

Bitronconică, pastă semifină, brun-gălbuie, buză evazată, gât scurt, ornament în bandă din linii paralele incizate sub gât; toartă pornită din buză prinsă pe circumferința maximă, canelură mediană, fund detașat.

Sec. II.

MBMR Inv.3362.

61. CANĂ

Gornea, j.Caraș-Severin.

Quadriburgium.

Lut.

H: 90 mm; D_{gură}: 105 mm; D_{fund}: 47 mm;

G: 220 g.

Pastă fină, brună, glazură verde-oliv.

Sec. IV.

Gudea 1977, Fig.30/4.

MBMR Inv.73133.

62. CAPAC

Berzovia, j.Caraș-Severin.

Castru.

Lut.

H: 45 mm; D: 138 mm; G: 220 g.

Pastă semifină, brun-cărămizie.

Sec. II.

MBMR Inv.3328.

63. CAPAC

Pojejena, j.Caraș-Severin.

Castru.

Lut.

D: 109 mm; H: 32 mm; G: 100 g.

Globular trunk, fine grey paste, flared rim, short narrow neck, parallel lines incised below the rim and on the shoulder.

4th century.

Gudea 1977, 78, Fig.19/5.

MBMR Inv. 3393.

60. CUP

Berzovia, Caraș-Severin county.

Castrum.

Clay.

H: 90 mm; Dmouth: 100 mm; Dbottom:

50 mm; W: 210 gr.

Bitronconical cup, semifine brown-yellowish paste, flared rim, short neck decorated with a band of parallel lines incised below the neck; a handle that starts from the rim and attached on the maximum circumference, median groove, detached bottom.

2nd century.

MBMR Inv.3362.

61. CUP

Gornea, Caraș-Severin county.

Quadriburgium

Clay.

H: 90 mm; Dmouth: 105 mm; Dbottom:

47 mm; W: 220 gr.

Fine brown paste, green-olive glaze.

4th century.

Gudea 1977, Fig.30/4.

MBMR Inv. 73133.

62. LID

Berzovia, Caraș-Severin county.

Castrum.

Clay.

H: 45 mm; D: 138 mm; W: 220 gr.

Semifine brown-brick coloured paste.

2nd century.

MBMR Inv.3328

63. LID

Pojejena, Caraș-Severin county.

Castrum.

Clay.

D: 109 mm; H: 32 mm; Th: 100 mm.

Pastă fină, cărămizie. Gudea Bozu 1979, Fig.4. Sec. II-III. MBMR Inv.3277.	Fine brick-coloured paste. 2nd-3rd centuries. MBMR. Inv.3277.
64. CAPAC Zăvoi, j.Caraș-Severin. Construcție romană. Lut. H: 95 mm; D: 200 mm; G: 700 g. Pastă semifină, cenușie. Sec. II-III. Bozu 1977, 132, Fig.1/1. MBMR Inv.3291.	64.LID Zăvoi, Caraș-Severin county. Roman construction. Clay. H: 95 mm; D: 200 mm; W: 700 gr. Semifine grey paste. 2nd-3rd centuries. MBMR Inv.3291
65. CAPAC Gornea, j.Caraș-Severin. Quadriburgium. Lut. H: 65 mm; D: 40 mm; G: 210 g. Pastă semifină, cenușiu închis. Sec. III-IV. Gudea 1977, 79, Fig.20/1. MBMR Inv.73126.	65.LID Gornea, Caraș-Severin county. Quadriburgium. Clay. H: 65 mm; D: 40 mm; W: 210 gr. Semifine dark grey paste. 3rd-4th centuries. Gudea 1977, 79, Fig.20/1. MBMR Inv. 73126.
66. CAPAC Gornea, j.Caraș-Severin. Quadriburgium. Lut. H: 50 mm; D: 120 mm; G: 190 g. Pastă zgrunțuroasă, cenușie. Sec. III-IV. Gudea 1977, 79, Fig.36/7. MBMR Inv.73128.	66.LID Gornea, Caraș-Severin county. Quadriburgium. Clay. H: 50 mm; D: 120 mm; W: 190 gr. Rough grey paste. 3rd-4th centuries. Gudea 1977, 79, Fig.36/7. MBMR Inv. 73128.
67. CAPAC Gornea, j.Caraș-Severin. Quadriburgium. Lut. H: 50 mm; D: 43 mm; G: 220 g. Pastă semifină, brună cu urme de ardere secundară. Sec. III-IV. Gudea 1977, 79, Fig.36/5. MBMR Inv.3284.	67.LID Gornea, Caraș-Severin county. Quadriburgium Clay. Semifine brown coloured paste with secondary burn marks. 3rd-4th century. Gudea 1977, 79, Frig.36/5. MBMR Inv. 3284.
68. CANĂ Grădinari, j.Caraș-Severin.	68.CUP Grădinari, Caraș-Severin county.

Așezare rurală.
Lut.
H: 200 mm; $D_{gură}$: 1100 g.
Bitronconică, pastă semifină, cu nisip, pietricele și mică, culoare roșie-cărămizie, cu toarta lipsă.
Sec. III-IV.
Bozu 1990, 152, Fig.6/4.
MBMR Inv.3278.

69. CĂNIȚĂ
Grădinari, j.Caraș-Severin.
Așezare rurală.
Lut.
H: 82 mm; $D_{gură}$: 4 mm; D_{maxim} : 70 mm; D_{fund} : 43 mm; G: 70 g.
Bitronconică, pastă fină, cenușie, cu toarta trasă din buză, fund inelar detașat.
Sec. III-IV.
Bozu 1990, 152, Fig.6/1.
MBMR Inv.3309.

70. CANĂ
Grădinari, j.Caraș-Severin.
Așezare rurală.
Lut.
H: 137 mm; $D_{gură}$: 92 mm; D_{maxim} : 130 mm; D_{fund} : 5 mm; G: 700 g.
Bitronconică, pastă semifină, roșie-cărămizie, toarta trasă din buză cu nervură mediană.
Sec. III-IV.
Bozu 1990, 152, Fig.6/3.
MBMR Inv.3348.

71. CANĂ
Grădinari, j.Caraș-Severin.
Așezare rurală.
Lut.
H: 150 mm; $D_{gură}$: 110 mm; D_{maxim} : 140 mm; D_{fund} : 65 mm; G: 450 g.
Bitronconică, pastă semifină, cenușie, cu două toarte trase din buza evazată, decor incizat în rețea dispus pe gâtul vasului.
Sec. III-IV.

Rural settlement.
Clay.
H: 200 mm; Dmouth: 1100 gr.
Bitronconical cup, semifine red-brick coloured paste with sand, gravels and mica, missing handle.
3rd-4th centuries.
Bozu 1990, 152, Fig.6/4.
MBMR inv. 3278.

69. SMALL CUP
Grădinari, Caraș-Severin county.
Rural settlement.
Clay.
H: 82 mm; Dmouth: 4 mm; Dmaximum: 70 mm; Dbottom: 43 mm; W: 70 gr.
Bitronconical cup, fine grey paste, handle starting from the rim, detached ring-shaped bottom.
3rd-4th centuries.
Bozu 1990, 152, Fig.6/1.
MBMR inv. 3309.

70. CUP
Grădinari, Caraș-Severin county.
Rural settlement.
Clay.
H: 137 mm; Dmouth: 92 mm; Dmaximum: 130 mm; Dbottom: 5 mm; W: 700 gr.
Bitronconical cup, semifine red-brick coloured paste, handle starting from the rim with median rib.
3rd-4th centuries.
Bozu 1990, 152, Fig.6/3.
MBMR inv. 3348.

71. CUP
Grădinari, Caraș-Severin county.
Rural settlement.
Clay.
H: 150 mm; Dmouth: 110 mm; Dmaximum: 140 mm; Dbottom: 65 mm; W: 450 gr.
Bitronconical cup, semifine grey paste, with two handles starting from the flared rim, decoration incised in a net on the vessel neck.
3rd-4th centuries.

Bozu 1990, 152, Fig.11/1.
MBMR Inv.3389.

72. CANĂ

Grădinari, j.Caraș-Severin.

Așezare rurală.

Lut.

H: 100 mm; D_{gura} : 94 mm; D_{maxim} : 115 mm; D_{fund} : 65 mm; G: 365 g.

Bitronconică, pastă semifină, cenușie, cu două toarte trase din buza evazată, decor incizat în rețea dispus pe gâtul vasului.

Sec. III-IV.

Bozu 1990, 152.

MBMR Inv.3390.

73. CANĂ

Grădinari, j.Caraș-Severin.

Așezare rurală.

Lut.

H: 200 mm; D_{gura} : 95 mm; D_{maxim} : 170 mm; D_{fund} : 85 mm; G: 180 g.

Bitronconică, pastă semifină, cu nisip, pietricele și mică, netezită, culoare roșie-cărmăzie, cu toarta lipsă.

Sec. III-IV.

Bozu 1990, 152.

MBMR Inv.3271.

74. CANĂ

Moldova Veche, j.Caraș-Severin.

Așezare rurală.

Lut.

H: 120 mm; D_{gura} : 86 mm; D_{maxim} : 100 mm; D_{fund} : 40 mm; G: 365g.

Pastă foarte fină, neagră-cenușie, lustruită, ornament canelat cu roțița pe diametrul maxim.

Sec. III-IV.

Bozu, El Susi 1987, 259, Fig.13/3.

MBMR Inv.3370.

75. PAHAR

Moldova Veche, j.Caraș-Severin.

Așezare rurală.

Lut.

Bozu 1990, 152, Fig.11/1.
MBMR inv. 3389.

72. CUP

Grădinari, Caraș-Severin county.

Rural settlement.

Clay.

H: 100 mm; Dmouth: 94 mm; Dmaximum: 115 mm; Dbottom: 65 mm; W: 365 gr.

Bitronconical cup, semifine grey paste, with two handles starting from the flared rim, decoration incised in a net on the vessel neck.

3rd-4th centuries.

Bozu 1990, 152.

MBMR inv. 3390.

73. CUP

Grădinari, Caraș-Severin county.

Rural settlement.

Clay.

H: 200 mm; Dmouth: 95 mm; Dmaximum: 170 mm; Dbottom: 85 mm; W: 180 gr.

Bitronconical cup, semifine smoothed red-brick coloured paste with sand, gravels and mica, missing handle.

3rd-4th centuries.

Bozu 1990, 152.

MBMR inv. 3271.

74. CUP

Moldova Veche, Caraș-Severin county.

Rural settlement.

Clay.

H: 120 mm; Dmouth: 86 mm; Dmaximum: 100 mm; Dbottom: 40 mm; W: 365gr.

Very fine polished black-grey paste, ornament grooved with a little wheel on the maximum diameter.

3rd-4th centuries.

Bozu, El Susi, 1987, 259, Fig.13/3.

MBMR Inv. 3370

75. GLASS

Moldova Veche, Caraș-Severin county.

Rural settlement.

Clay.

H: 66 mm; D_{guri}: 88 mm; D_{fund}: 40 mm;
G: 170 g.
Pastă foarte fină, cenușie.
Sec. III-IV.
Bozu, El Susi 1987, 251, Fig.8/6.
MBMR Inv.3354.

76. CUPĂ
Gornea, j.Caraș-Severin.
Quadriburgium.
Lut.
H: 85 mm; D_{gură}: 100 mm; D_{picior}: 54 mm;
G: 150 g.
Pastă foarte fină, glazură verde.
Sec. IV.
Gudea 1977, 78, Fig.21/1.
MBMR Inv.73134.

77. CEAȘCĂ
Ramna, j.Caraș-Severin.
Cuptor de ars ceramică.
Lut.
H: 45 mm; D_{gură}: 104 mm; D_{fund}: 38 mm;
G: 125 g.
Lucrată cu mâna, tronconică, pastă
grosieră, cu nisip și pietricele, neagră-cenușie.
Sec. II-III.
MBMR Inv.3355.

78. VĂSCIOR
Berzovia, j.Caraș-Severin.
Castru.
Lut.
H: 90 mm; D_{maximum}: 77 mm; D_{fund}: 35 mm;
G: 310 g.
Corp bombat, pastă fină, cărămiziu-
gălbuie.
Sec. II.
MBMR Inv.3381.

79. VĂSCIOR
Berzovia, j.Caraș-Severin.
Castru.
Lut.
H: 77 mm; D_{gură}: 35 mm; D_{picior}: 35 mm;
G: 145 g.
Corp bobular, pastă semifină, cărămizie-
gălbuie.

H: 66 mm; Dmouth: 88 mm; Dbottom:
40 mm; W: 170 gr.
Very fine grey paste.
3rd-4th centuries.
Bozu, El Susi, 1987, 251, Fig.8/6.
MBMR Inv. 3354.

76. CUP
Gornea, Caraș-Severin county.
Quadriburgium
Clay.
H: 85 mm; Dmouth: 100 mm; Dleg: 54
mm; W: 150 gr.
Very fine paste, green glaze.
4th century.
Gudea 1977, 78, Fig.21/1
MBMR Inv. 73134

77. CUP
Ramna, Caraș-Severin county.
From a kiln.
Clay.
H: 45 mm; Dmouth: 104 mm; Dbottom:
38 mm; W: 125 gr.
Handmade, tronconical little cup, rough
black-grey paste with sand and gravels.
2nd-3rd centuries.
MBMR Inv.3355.

78. SMALL VESSEL
Berzovia, Caraș-Severin county.
Castrum.
Clay.
H: 90 mm; Dmaximum: 77 mm;
Dbottom: 35 mm; W: 310 gr.
Bulging trunk, fine yellowish-brick
coloured paste.
2nd century.
MBMR Inv.3381

79. SMALL VESSEL
Berzovia, Caraș-Severin county.
Castrum.
Clay.
H: 77 mm; Dmouth: 35 mm; Dleg: 35
mm; W: 145 gr.
Globular trunk, semifine yellowish-brick
coloured paste.

Sec. II.
MBMR Inv.3387.

80. VĂSCIOR
Berzovia, j.Caraș-Severin.
Castru.
Lut.

H: 87 mm; $D_{gură}$: 50 mm; D_{maxim} : 80 mm;
 D_{fund} : 30 mm; G: 150g.
Bitronconic, corp bombat, pastă fină,
brună.

Sec. II.
MBMR Inv.3382.

81. VĂSCIOR
Berzovia, j.Caraș-Severin.
Castru.
Lut.

H: 82 mm; $D_{gură}$: 48 mm; D_{fund} : 53 mm;
G: 155 g.
Corp bombat, pastă fină, cărămizie, buza
evazată înaltă, gât scurt cilindric.

Sec. II.
MBMR Inv.3327.

82. VĂSCIOR
Moldova Veche, Vlaskicrai, j.Caraș-
Severin.
Așezare rurală.
Lut.
H: 95 mm; $D_{gură}$: 75 mm; D_{fund} : 35 mm;
G: 160 g.

Corp globular, pastă semifină, cenușie,
fund inelar detașat.
Sec. III-IV.
Bozu, El Susi 1987.
MBMR Inv.3388.

83. MORTARIA
Ramna, j.Caraș-Severin.
Cuptorul de ars ceramică.
Lut.
H: 110 mm; $D_{gură}$: 370/390 mm; D_{fund} :
150 mm.
Fragment, pastă semifină, cărămizie.

2nd century.
MBMR Inv.3387.

80. SMALL VESSEL
Berzovia, Caraș-Severin county.
Castrum.
Clay.

H: 87 mm; Dmouth: 50 mm;
Dmaximum: 80 mm; Dbottom: 30 mm; W:
150gr.

Bitronconical vessel, bulging trunk, fine
brown paste.
2nd century.
MBMR Inv.3382

81. SMALL VESSEL
Berzovia, Caraș-Severin county.
Castrum.
Clay.

H.82 mm; Dmouth: 48 mm; Dbottom:
53 mm; W: 155 gr.
Bulging trunk, fine brick-coloured paste,
tall flared rim, short cylindrical neck.
2nd century.
MBMR Inv.3327

82. SMALL VESSEL
Moldova Veche, Vlaskicrai (Caraș-
Severin county)
Rural settlement.
Clay.
H: 95 mm; Dmouth: 75 mm; Dbottom:
35 mm; W: 160 gr.
Globular trunk, semifine grey paste,
detached ring-shaped bottom.
3rd-4th centuries.
Bozu, El Susi, 1987.
MBMR Inv. 3388.

83. MORTARIA
Ramna, Caraș-Severin county.
Kiln.
Clay.

H: 110 mm; Dmouth: 370/390 mm;
Dbottom: 150 mm.
Fragment, semifine brick-coloured
paste.

Sec. II.
MBMR Inv.3286.

84. VAS-URNĂ
Vrăniuț, j.Caraș-Severin.
Lut.

H: 750 mm; D_{gură}: 240 mm; D_{fund}: 140 mm.

Tip sac, pastă fină, cenușie, special confecționat din două părți distincte, (pentru introducerea defunctului, un copil de 10-12 ani); secționat la mijloc, cele două părți se legau cu material textil trecut prin orificiile de fixare, executate de o parte și de alta a marginilor celor două părți componente a vasului-urnă. Vasul-urnă avea un capac improvisat dintr-un fund de vas cu înălțimea de 150 mm și diametrul de 110 mm.

Sec. II-IV.
Țeicu 2000, 241, Fig.2.
MBMR Inv.5752.

85. VAS PROVIZII
Grădinari, j.Caraș-Severin.
Așezare rurală.
Lut.

H: 470 mm; D_{gură}: 260 mm; D_{maxim}: 115 mm; D_{fund}: 110 mm; G: 365 g.

Tip pepene, pastă semifină, roșie-cărmizie.

Sec. III-IV.
Bozu 1990, 167, Fig.7/10.
MBMR Inv.73140.

86. VAS DE PROVIZII
Gornea, j.Caraș-Severin.
Quadriburgium.

Lut.
H: 800 mm; D_{gură}: 400 mm; D_{fund}: 350mm.

Pastă semifină, cărmizie, ardere secundară, corp bombat; ornamente: linii paralele, în val și linii întrerupte incizate. Gât scurt, model incizat în două linii paralele, două șiruri de linii vălurite și unul de linii întrerupte,

2nd century.
MBMR Inv.3286

84. URN-VESSEL
Vrăniuț, Caraș-Severin county.
Clay.

H: 750 mm; Dmouth: 240 mm; Dbottom: 140 mm.

Sack-shaped urn, fine grey paste, specially made of two distinct parts (as for introducing the defunct person, a 10-12 -year old child); being sectioned in the middle, the two parts were tied with textile material passed through fixing orifices, executed on one and the other side of the edges of the two component parts of the urn-vessel. The urn-vessel had a improvised lid from a vessel bottom of 150 mm in height and 110 mm in diameter.

3rd-4th centuries.
Țeicu 2000, 241, Fig.2.
MBMR Inv. 5752.

85. PROVISION VESSEL
Grădinari, Caraș-Severin county.
Rural settlement.
Clay.

H: 470 mm; Dmouth: 260 mm; Dmaximum: 115 mm; Dbottom: 110 mm; W: 365 gr.

Melon-shaped vessel, semifine red-brick coloured paste.

3rd-4th centuries.
Bozu 1990, 167, Fig.7/10.
MBMR inv. 73140.

86. PROVISION VESSEL
Gornea, Caraș-Severin county.
Quadriburgium

Clay.
H: 800 mm; Dmouth: 400 mm; Dbottom: 350 mm.

Semifine brick-coloured paste, secondary burning, bulging trunk, short neck; ornaments: incised parallel lines, in wave and discontinuous lines; short neck with incised

lut ars, pastă semifină cu nisip și mică, cărămizie, ardere secundară.

Sec. IV.

MBMR Inv.3297.

87. LACRIMARIUM

Gornea, j.Caraș-Severin.

Villa rustica.

Sticlă.

H: 80 mm; D_{gură}: 35 mm.

Gâtul unui lacrimarium, pastă albă, mată irizată.

Gudea 1977, 31, Fig.17/5.

Sec. IV.

MBMR Inv.3448.

88. OPAIȚ

Durostorum, j.Călărași.

Lut.

Opaț *monolychnis*, rotund, cu două proeminențe conice pe margine, pastă fină, cărămizie-gălbuie, pe bazin imaginea lui Jupiter, pe fundul bazinului ștampila OCTAVI.

Sec. II-III.

Bozu 1981, 143, Fig.2a.

MBMR Inv.3334.

89. OPAIȚ

Berzovia, j.Caraș-Severin.

Castru.

Lut.

H: 25 mm; L: 78 mm; D_{bazin}: 54 mm; G: 50 g.

Opaț *monolychnis*, rotund, cu trei proeminențe conice pe margine, pastă fină, cărămizie-gălbuie.

Sec. II.

MBMR Inv.3397.

90. OPAIȚ

Berzovia, j.Caraș-Severin.

Castru.

Lut.

H: 31 mm; L: 85 mm; D_{bazin}: 63 mm; G: 80 g.

Opaț *monolychnis*, pastă semifină, alb-gălbuie, rotund, cu trei proeminențe pe margine.

decoration of two parallel lines, two rows of waving lines and a row of discontinuous lines.

4th century.

MBMR Inv. 3297.

87. LACRIMARIUM

Gornea, Caraș-Severin county.

Villa rustica

Glass.

H: 80 mm; Dmouth: 35 mm.

Neck of a lacrimarium, white matted iridescent paste.

4th century.

MBMR Inv. 3448.

88. LAMP

Durostorum, Călărași county.

Round earthen lamp *monolychnis*, with two conical prominences on the edge, fine brick-red-yellowish paste, on the basin Jupiter's image; the stamp OCTAVI on the basin's bottom.

2nd-3rd century.

Bozu 1981, 143, Fig.2a.

MBMR Inv.3334.

89. LAMP

Berzovia, Caraș-Severin county.

Castrum.

Clay.

H: 25 mm; L: 78 mm; Dbasin: 54 mm; W: 50 gr.

Round earthen lamp *monolychnis*, with three conical prominences on the edge, fine yellowish-brick coloured paste.

2nd century.

MBMR Inv.3397.

90. EARTHEN LAMP

Berzovia, Caraș-Severin county.

Castrum.

Clay.

H: 31 mm; L: 85 mm; Dbasin: 63 mm; W: 80 gr.

Round earthen lamp *monolychnis*, with three prominences on the edge, semifine white-yellowish paste.

Sec. II.
MBMR Inv.3371.

91. OPAIȚ
Bocșa Română, j.Caraș-Severin.
Zona minieră romană Cracul cu Aur.
Lut.

H: 27 mm; L: 80 mm; D_{bazin}: 52 mm; G:
50 g.

Opaiț *monolychnis*, piriform, pastă fină,
brun-cărmiziu, pe disc un cerc profilat și trei
proeminente.

Sec. II.
MBMR Inv.3631.

92. OPAIT
Brebu, j.Caraș-Severin.
Villa rustica.
Lut.

L: 72 mm; D_{bazin}: 50 mm; H: 22 mm; G:
35 g.

Opaiț *monolychnis*, pastă foarte fină,
roșie-cărmizie, bazinul cu trei orificii și un
cap de copil, pe fundul bazinului ștampila
COMNIS.

Sec. II-III.
Bozu 1981, 135, Fig.6/1.
MBMR Inv.3301.

93. OPAIȚ
Durostorum, j.Călărași.
Lut.

L: 74 mm; D_{bazin}: 62 mm; H: 40 mm.

Opaiț *monolychnis*, rotund, pastă foarte
fină, angobă brună, volute în jurul orificiului
de ardere, toartă supraînălțată.

Sec. II-III.
MBMR Inv.3343.

94. OPAIȚ
Pojejena, j.Caraș-Severin.
Castru.
Lut.

H: 39 mm; L: 93 mm; l: 62 mm; G: 43 g.

Opaiț *monolychnis*, piriform, pastă fină,
alb-cenușie, toartă verticală perforată, discul
ornamentat cu motive vegetale.

2nd century.
MBMR Inv.3371.

91. EARTHEN LAMP
Bocșa Română, Caraș-Severin county.
Roman mining region Cracul cu Aur.
Clay.

H: 27 mm; L: 80 mm; D_{basin}: 52 mm;
W: 50 g.

Pyriform earthen lamp *monolychnis*, fine
brown-brick coloured paste; a formed circle
and three prominences on the disk.

2nd century.
MBMR Inv.3361.

92. EARTHEN LAMP
Brebu, Caraș-Severin county.
Villa rustica
Clay.

L: 72 mm; D_{basin}: 50 mm; H: 22 mm;
W: 35 gr.

Earthen lamp *monolychnis*, very fine
red-brick coloured paste, the basin with three
oriffices and a child head; the stamp COMNIS
on the basin bottom.

2nd-3rd centuries.
Bozu 1981, 153, Fig.6/1.
MBMR. Inv.3301.

93. EARTHEN LAMP
Durostorum, Călărași county.
Clay.

L: 74 mm; D_{basin}: 62 mm; H: 40 mm.

Round earthen lamp *monolychnis*, very
fine paste, brown slip, it presents volutes
around around the burning orifice and an
elevated handle.

2nd-3rd centuries.
MBMR. Inv.3343.

94. EARTHEN LAMP
Pojejena, Caraș-Severin county.
Castrum.
Clay.

H: 39 mm; L: 93 mm; Th: 62 mm; W: 43
gr.

Pyriform earthen lamp *monolychnis*, fine
white-greyish paste, perforated vertical

Gudea, Bozu 1979, Fig.4.
Sec. II-III.
MBMR Inv.3383.

95. TIPAR OPAIȚ
Pojejena, j.Caraș-Severin.
Castru.
Lut.

H: 39 mm; L: 106 mm; l: 73 mm; G:
280 g.

Tipar pentru bazin, pastă fină, roșie-
cărămizie.

Sec. II-III.
MBMR Inv.73124.

96. OPAIȚ
Gornea, j.Caraș-Severin.
Quadriburgium.
Lut.

L: 80 mm; H: 25 mm.

Opaț *monolychnis*, corp piriform, pastă
semifină, brun-negricioasă.

Sec. III-IV.
MBMR Inv.73253.

97. OPAIȚ
Pojejena, jud.Caraș-Severin.
Castru.
Lut.

H: 39 mm; D: 53 mm; G: 70 g.

Opaț *monolychnis* (pentru lumânare),
rotund, pată semifină, brun-cărămizie, gât
scurt tras din bazin, buza evazată, toartă lipită
de buză, ardere secundară pe pereții exteriori.

Gudea, Bozu 1979, Fig.4.
MBMR Inv.3366.

98. OPAIȚ
Gornea, j.Caraș-Severin.
Quadriburgium.
Lut.

D: 65 mm; H: 25 mm.

Opaț *monolychnis*, corp rotund, pastă
semifină, cenușie.

Sec. III-IV.
MBMR Inv.73136.

handle, the disk decorated with vegetal motifs.
2nd-3rd centuries.
MBMR Inv. 3383.

95. EARTHEN LAMP-PATTERN
Pojejena, Caraș-Severin county.
Castrum.
Clay.

H: 39 mm; L: 106 mm; Th: 73 mm; W:
280 gr.

Pattern for a basin, fine red-brick
coloured paste.

2nd-3rd centuries.
MBMR Inv. 73124.

96. EARTHEN LAMP
Gornea, Caraș-Severin county.
Quadriburgium.
Clay.

L: 8 cm; H: 2,5 cm.

Earthen lamp *monolychnis*, pyriform
trunk, semifine brown-blackish paste.

3rd-4th centuries.
MBMR Inv.73253.

97. EARTHEN LAMP
Pojejena, Caraș-Severin county.
Castrum.
Clay.

H: 39 mm; D: 53 mm; W: 280 gr.

Round earthen lamp *monolychnis* (for
candles), semifine brown-brick-reddish paste,
short neck shaped from the basin, flared rim,
handle attached to the rim, secondary burn on
the exterior walls.

Gudea, Bozu 1979, Fig.4.
MBMR Inv.3366.

98. EARTHEN LAMP
Gornea, Caraș-Severin county.
Quadriburgium.
Clay.

D: 6,5 cm; H: 2,5 cm.

Earthen lamp *monolychnis*, round trunk,
semifine grey paste.

3rd-4th centuries.
MBMR Inv.73136.

99. OPAIȚ
 Gornea, j.Caraș-Severin.
 Villa rustica.
 Lut.
 H: 32 mm; L: 88 mm; l: 58 mm; G: 75 g.
 Opaț *monolychnis*, piriform, cap de
 copil pe capacul bazinului, pe fundul
 bazinului, ștampila FORTIS.
 Sec. II-III.
 Gudea 1977, 30, Fig.14/1.
 MBMR Inv.3305.

100. OPAIȚ
 Gornea, j.Caraș-Severin.
 Villa rustica.
 Lut.
 L: 90 mm; D_{bazin}: 80 mm; H: 31 mm; G:
 70 g.
 Opaț *monolychnis*, rotund, cu trei
 cercuri concentrice pe fundul bazinului cu
 ștampila VETTI, și trei proeminente pe
 marginea rotundă a bazinului.
 Sec. II-III.
 MBMR Inv. 3341.

101. OPAIȚ
 Gornea, j.Caraș-Severin.
 Quadriburgium.
 Lut.
 L: 89 mm; D: 65 mm; H: 45 mm.
 Opaț *monolychnis*, rotund, pastă
 semifină, cu nisip și pietricele, picior scund
 inelar, plin, toartă înălțată, glazură verde
 căzută, urme de ardere secundară.
 Sec. IV.
 MBMR Inv.3303.

102. OPAIȚ
 Gornea, j.Caraș-Severin.
 Quadriburgium.
 Lut.
 L: 99 mm; D: 54 mm; H: 40 mm; G: 50
 g.
 Opaț *monolychnis*, pastă fină, brună,
 orificiu central înconjurat de o nervură, toarta
 plină, înălțată, ornamentată cu nervuri dispuse
 radiar.

99. EARTHEN LAMP
 Gornea, Caraș-Severin county.
 Villa rustica.
 Clay.
 H: 32 mm; L: 88 mm; Th: 58 mm; W: 75
 gr.
 Earthen lamp *monolychnis*, pyriform
 trunk, a child's head on the basin lid, the stamp
 FORTIS on the basin bottom.
 2nd-3rd centuries.
 Gudea 1977, 30, Fig.14/1.
 MBMR Inv. 3305.

100. EARTHEN LAMP
 Gornea, Caraș-Severin county.
 Villa rustica.
 Clay.
 L: 90 mm; D_{basin}: 80 mm; H: 31 mm;
 W: 70 gr.
 Earthen lamp *monolychnis*, round trunk,
 three concentric circles on the basin's bottom
 with the stamp VETTI, and three prominences
 on the round edge of the basin.
 2nd-3rd centuries.
 MBMR Inv. 3341.

101. EARTHEN LAMP
 Gornea, Caraș-Severin county.
 Quadriburgium.
 Clay.
 L: 89 mm; D: 65 mm; H: 45 mm.
 Earthen lamp *monolychnis*, round trunk,
 semifine paste with sand and gravels, full short
 ring-shaped leg, raised handle, green glaze
 taken off, signs of secondary burn.
 4th century.
 MBMR Inv. 3303.

102. EARTHEN LAMP
 Gornea, Caraș-Severin county.
 Quadriburgium.
 Clay.
 L: 99 mm; D: 54 mm; H: 40 mm; W: 50
 gr.
 Earthen lamp *monolychnis*, fine brown
 paste, central orifice surrounded by a rib, full
 raised handle decorated with circular ribs.

Sec. IV.
Gudea 1977, 79, Fig.20/7.
MBMR Inv.3322.

103. OPAIȚ
Gornea, j.Caraș-Severin.
Quadriburgium.
Lut.
L: 80 mm; D: 66 mm; H: 35 mm; G: 70

g.

Opaiț *monolychnis*, rotund, tronconic, pastă semifină, cu nisip și pietricele, cenușie, ardere secundară, orificiu central cu marginea îngroșată, toarta ruptă.

Sec. IV.
Gudea 1977, 79, Fig.20.
MBMR Inv.3344.

104. OPAIȚ
Gornea, j.Caraș-Severin.
Quadriburgium.
Lut.
L: 110 mm; D: 120 mm; H: 50 mm; G:

120 g.

Opaiț *monolychnis*, rotund, tronconic, pastă grosieră cu nisip și pietricele, cărămizie, glazură verde, parțial căzută, toartă verticală plină trasă din bazin.

Sec. IV.
Gudea 1977, 79, Fig. 20/7.
MBMR Inv.3346.

105. OPAIȚ
Gornea, j.Caraș-Severin.
Quadriburgium.
Lut.
L: 108 mm; D: 68 mm; H: 55 mm; G:

130 g.

Opaiț *monolychnis*, rotund, pastă grosieră, brun-cenușie, glazură brun-verzuie, pereți arcuiți, toarta trasă oblic aplatizată.

Sec. IV.
Gudea 1977, 79, Fig. 20/8.
MBMR Inv.3363.

106. OPAIȚ
Gornea, j.Caraș-Severin.
Quadriburgium.

4th century.
Gudea 1977, 79, fig.20/7.
MBMR Inv. 3322.

103. EARTHEN LAMP
Gornea, Caraș-Severin county.
Quadriburgium.
Clay.
L: 80 mm; D: 66 mm; H: 35 mm; W: 70

gr.

Earthen lamp *monolychnis*, round tronconical trunk, semifine grey paste with sand and gravels, secondary burning, central orifice with thickened edge, broken handle.

4th century.
Gudea 1977, 79, Fig.20.
MBMR Inv. 3344.

104. EARTHEN LAMP
Gornea, Caraș-Severin county.
Quadriburgium.
Clay.
L: 110 mm; D: 120 mm; H: 50 mm; W:

120 gr.

Earthen lamp *monolychnis*, round tronconical trunk, rough brick-coloured paste with sand and gravels, green glaze partly taken off, full vertical handle starting from the basin.

4th century.
Gudea 1977, 79, Fig.20/7.
MBMR Inv. 3346.

105. EARTHEN LAMP
Gornea, Caraș-Severin county.
Quadriburgium.
Clay.
L: 108 mm; D: 68 mm; H: 55 mm; W:

130 gr.

Earthen lamp *monolychnis*, round trunk, rough brown-grey paste, brown-greenish glaze, arching walls, slanting flattened handle.

4th century.
Gudea, 1977, 79, Fig.20/8.
MBMR Inv. 3363.

106. EARTHEN LAMP
Gornea, Caraș-Severin county.
Quadriburgium.

Lut.
L: 85 mm; D: 64 mm; H: 67 mm; G: 140 g.
Opaiț *monolychnis*, piriform cu picior înalt, pastă grosieră cu nisip și pietricele, cenușie, glazură verzuie căzută, toartă verticală.
Sec. IV.
Gudea 1977, 79, Fig. 34/2.
MBMR Inv.3391.

107. OPAIȚ

Gornea, j.Caraș-Severin.

Villa rustica.

Lut.

L: 106 mm; D: 68 mm; H: 25 mm; G: 90 g.

Opaiț *monolychnis*, piriform, pastă fină, slip cărămiziu, parțial căzut, bazin tronconic, pe fundul bazinului o *crux monogramaticum* înscrisă într-un cerc, pe bazin două cercuri concentrice reliefate cu două proeminențe laterale.

Sec. IV.

Gudea 1977, 30, Fig.14/3.

Bozu 1983, 225.

MBMR Inv.3329.

108. FUSAIOLĂ

Grădinari, j.Caraș-Severin.

Așezare rurală.

Lut.

D: 50 mm; Gr: 14 mm.

Rotundă, plată, confecționată dintr-un fund de vas, pastă semifină, culoare cenușie.

Sec. III-IV.

Bozu 1987, 259, Fig.6.

MBMR Inv.3336.

109. FUSAIOLĂ

Grădinari, j.Caraș-Severin.

Așezare rurală.

Lut.

D: 50 mm; Gr:10 mm; G: 50 g.

Rotundă, plată, pastă fină, culoare cenușie.

Sec. III-IV.

Clay.

L: 85 mm; D:64 mm; H: 67 mm; W: 140 gr.

gr.

Earthen lamp *monolychnis*, pyriform trunk with tall leg, rough grey paste with sand and gravels, greenish glaze taken off, vertical handle.

4th century.

Gudea 1977, 79, Fig.34/2.

MBMR Inv. 3391.

107. EARTHEN LAMP

Gornea, Caraș-Severin county.

Villa rustica.

Clay.

L: 106 mm; D: 68 mm; H: 25 mm; W:

90 gr

Earthen lamp *monolychnis*, pyriform trunk, fine paste, brick-coloured slip partly taken off, tronconical basin, a *crux monogramaticum* inscribed in a circle on the basin bottom, two concentric circles with two lateral prominences on the basin.

4th century.

Gudea 1977, 30, Fig.14/3.

Bozu 1983, 225.

MBMR Inv. 3329

108. SPINDLE WHORL (FUSAIOLĂ)

Grădinari, Caraș-Severin county.

Rural settlement.

Clay.

D: 50 mm; Th:14 mm

Flat round object made of a vessel bottom, semifine grey paste.

3rd-4th centuries.

Bozu 1987, 259, Fig.6.

MBMR inv. 3336.

109. SPINDLE WHORL (FUSAIOLĂ)

Grădinari, Caraș-Severin county.

Rural settlement.

Clay.

D: 50 mm; Th:10 mm; W: 50 gr.

Flat round object; fine grey paste.

3rd-4th centuries.

Bozu 1990, 174, Fig.14/13.

MBMR Inv.3340.

110. FUSAIOLĂ

Moldova Veche, j.Caraș-Severin.

Așezare rurală.

Lut.

D: 51 mm; Gr: 26 mm; G: 65 g.

Tronconică, pastă fină, cărămizie, bine netezită.

Sec. III-IV.

Bozu, El Susi 1987, 259, Fig.13.

MBMR Inv.4250.

111. FUSAIOLĂ

Moldova Veche, j.Caraș-Severin.

Așezare rurală.

Lut.

D: 35 mm; Gr: 15 mm; G: 15 g.

Rotundă, plată, pastă fină, cenușie.

Sec. III-IV.

MBMR Inv.3300.

112. FUSAIOLĂ

Moldova Veche, j.Caraș-Severin.

Așezare rurală.

Lut.

D: 33 mm; Gr: 20 mm; G: 20 g.

Bitronconică, pastă semifină, cenușie.

Sec. III-IV.

Bozu 1987, 259, Fig.14/11.

MBMR Inv.3315.

113. FUSAIOLĂ

Moldova Veche, j.Caraș-Severin.

Așezare rurală.

Lut.

D: 30 mm; Gr: 17 mm; G: 15 g.

Bitronconică, pastă semifină, brun-cărămizie.

Sec. III-IV.

Bozu 1987, 259, Fig.14/12.

MBMR Inv.3319.

114. FUSAIOLĂ

Moldova Veche, j.Caraș-Severin.

Așezare rurală.

Bozu 1987, 174, Fig.14/3.

MBMR inv. 3340.

110. SPINDLE WHORL (FUSAIOLĂ)

Moldova Veche, Caraș-Severin county.

Rural settlement.

Clay.

D: 51 mm; Th: 26 mm; W: 65 gr.

Tronconical shape; fine brick-coloured paste, well smoothened.

3rd-4th centuries.

Bozu 1987, 259, Fig.13

MBMR Inv. 4250.

111. SPINDLE WHORL (FUSAIOLĂ)

Moldova Veche, Caraș-Severin county.

Rural settlement.

Clay.

D: 35 mm; Th: 15 mm; W: 15 gr.

Flat round object; fine grey paste.

3rd-4th centuries.

MBMR Inv. 3300.

112. SPINDLE WHORL (FUSAIOLĂ)

Moldova Veche, Caraș-Severin county.

Rural settlement.

Clay.

D: 33 mm; Th: 20 mm; W: 20 gr.

Bitronconical shape; semifine grey paste.

3rd-4th centuries.

Bozu 1987, 259, Fig14/11.

MBMR Inv. 3315.

113. SPINDLE WHORL (FUSAIOLĂ)

Moldova Veche, Caraș-Severin county.

Rural settlement.

Clay.

D: 30 mm; Th:17 mm; W: 15 gr.

Bitronconical shape, semifine brown-brick coloured paste.

3rd-4th centuries.

Bozu 1987, 259, Fig14/12.

MBMR Inv. 3319.

114. SPINDLE WHORL (FUSAIOLĂ)

Moldova Veche, Caraș-Severin county.

Rural settlement.

- Lut.
D: 38 mm; Gr: 23 mm; G: 25 g.
Bitronconică, pastă fină, cenușie.
Sec. III-IV.
Bozu 1987, 259, Fig.13/4.
MBMR Inv.3338.
115. FUSAIOLĂ
Gornea, j.Caraș-Severin.
Quadriburgium.
Lut.
D: 34 mm; Gr: 7 mm; G: 10 g.
Rotundă, plată, pastă fină, brun-cărmizie.
Sec. III-IV.
Gudea 1977, 80, Fig.43/7.
MBMR Inv.3307.
116. FUSAIOLĂ
Gornea, j.Caraș-Severin.
Quadriburgium.
Lut.
H: 14 mm; D: 27 mm; G: 12 g.
Bitronconică, pastă fină, brun-cărmizie.
Sec. III-IV.
MBMR Inv.3308.
117. FUSAIOLĂ
Gornea, j.Caraș-Severin.
Quadriburgium.
Lut.
H: 33 mm; D: 20 mm; G: 20 g.
Rotundă, pastă fină, cenușie.
Sec. III-IV.
Gudea 1977, 80, Fig.43/8.
MBMR Inv.3335.
118. TIPAR
Durostorum, j. Călărași.
Lut.
H: 106 mm; l: 80 mm; Gr: 42 mm; G: 200 g.
Pastă fină, cărmizie-gălbuie, concav, reprezentând un Silen într-o redare negativă.
Sec. II-III.
- Clay.
D: 38 mm; Th: 23 mm; W: 25 gr.
Bitronconical shape, fine grey paste.
3rd-4th centuries.
Bozu 1987, 259, Fig13/14.
MBMR Inv. 3338.
115. SPINDLE WHORL (FUSAIOLĂ)
Gornea, Caraș-Severin county.
Quadriburgium.
Clay.
D: 34 mm; Th: 7 mm; W: 10 gr.
Flat round object; fine brown-brick coloured paste.
3rd-4th centuries.
Gudea 1977, 80, Fig.43/7.
MBMR Inv. 3307.
116. SPINDLE WHORL (FUSAIOLĂ)
Gornea, Caraș-Severin county.
Quadriburgium.
Clay.
H:14 mm; D: 27 mm; W:12 gr.
Bitronconical shape; fine brown-brick coloured paste.
3rd-4th centuries.
MBMR Inv. 3308.
117. SPINDLE WHORL (FUSAIOLĂ)
Gornea, Caraș-Severin county.
Quadriburgium.
Clay.
H: 33 mm; D: 20 mm; W: 20 gr.
Round shape; fine grey paste.
3rd-4th centuries.
Gudea 1977, 80, Fig.43/8.
MBMR Inv. 3335.
118. PATTERN
Durostorum, Călărași county.
Clay.
H: 106 mm; L: 80 mm; Th: 42 mm; W: 200 gr.
Fine yellowish-brick coloured paste, concave shape; it represents a Silen in a negative interpretation.
2nd-3rd centuries.

Bozu 1981a, 142, Fig.1a.
MBMR Inv.3304.

119. PROTOMĂ

Durostorum, j.Călărași.

Lut.

H: 75 mm; l: 69 mm; Gr: 14 mm; G: 90

g.

Pastă fină, albă, decupată de pe un vas ritual, reprezentând o acvilă văzută din față cu capul spre stânga.

Sec.II-III

Bozu 1981a, 142, Fig.1c.

MBMR Inv.3316.

120. ANTEFIX

Berzovia, j.Caraș-Severin.

Castru.

Lut.

L: 140 mm; l: 150 mm; Gr: 3 mm; G:

800 g.

Fragment, reprezintă o figură antropomorfă bucolică, pastă fină, brun-cafenie.

Sec. II.

MBMR Inv.3489.

121. ANTEFIX

Berzovia, j.Caraș-Severin.

Castru.

Lut.

L: 180 mm; l: 106 mm; Gr: 27 mm; G:

475 g.

Fragment, reprezentare antropomorfă, imagine feminină, pastă fină, roșie-cărmizie.

Sec. II.

MBMR Inv.3499.

122. MOZAIC

Berzovia, j.Caraș-Severin.

Castru.

Lut.

L: 65 mm; l: 38 mm; Gr: 24 mm; G: 90

g.

În formă de pișcot, din pastă semifină roșie-cărmizie; colecția muzeului deține un număr de 50 de astfel piese de mozaic.

Bozu, 1981a, 142, Fig.1a.
MBMR. Inv.3304.

119. PROTOME

Durostorum, Călărași county.

Clay.

H: 75 mm; L: 69 mm; Th: 14 mm; W: 90

gr.

Fine white paste; cut up from a ritual vessel representing an eagle with the head towards the left seen from the front.

2nd-3rd centuries.

Bozu, 1981a, 142, Fig.1c.

MBMR. Inv.3316.

120. ANTEFIX

Berzovia, Caraș-Severin county.

Castrum.

Clay.

L: 140 mm; Br: 150 mm; Th: 3 mm; W:

800 gr.

Fragment; it represents a bucolic anthropomorphic figure; fine brown paste.

2nd century.

MBMR Inv.3489

121. ANTEFIX

Berzovia, Caraș-Severin county.

Castrum.

Clay.

L: 180 mm; Br: 106 mm; Th: 27 mm;

W: 475 mm.

Fragment; antropomorphic representation, feminine portrait; fine red-brick coloured paste.

2nd century.

MBMR Inv.3499.

122. MOSAIC

Berzovia, Caraș-Severin county.

Castrum.

Clay.

L: 65 mm; Br: 38 mm; Th: 24 mm; W:

90 gr.

Sweet biscuit-shaped, semifine red-brick coloured paste; the museum's collection possesses 50 such mosaic pieces.

Sec. II.
MBMR Inv.3173-3219; 3224-3226;
3228-3229.

123. MOZAIC

Berzovia, j. Caraș-Severin.

Castru.

Lut.

L: 100 mm; l: 50 mm; Gr. 20 mm; G:
210 g.

De formă dreptunghiulară, din pastă
semifină roșie-cărmizie; colecția muzeului
deține un număr de 39 de astfel piese de
mozaic.

Sec. II.

MBMR Inv.3221-3222; 3230-3267.

124. MOZAIC

Berzovia, j. Caraș-Severin.

Castru.

Lut.

D: 45 mm; H: 35 mm; G: 70 g.

De formă hexagonală, din pastă semifină
roșie-cărmizie; colecția muzeului deține un
număr de două astfel piese.

Sec. II.

MBMR Inv.3223.

125. MOZAIC

Berzovia, j. Caraș-Severin.

Castru.

Lut.

D: 82 mm; H: 20 mm; G: 95 g.

De formă hexagonală, din pastă semifină
roșie-cărmizie; colecția muzeului deține un
număr de două astfel piese.

Sec. II.

MBMR Inv.3228.

126. JETON

Pojejena, j. Caraș-Severin.

Castru.

Lut.

D: 39/37 mm; Gr: 7 mm; G: 18 g.

Oval, pastă semifină, cărmizie.

Sec. II-III.

MBMR Inv.5765.

2nd century.

MBMR Inv.3173-3219; 3224-3226;
3228-3229.

123. MOSAIC

Berzovia, Caraș-Severin county.

Castrum.

Clay.

L: 100 mm; Br: 50 mm; Th: 20 mm; W:
210 gr.

Rectangular shape; semifine red-brick
coloured paste; the museum's collection
possesses 39 such mosaic pieces.

2nd century.

MBMR Inv.3221-3222; 3230-3267.

124. MOSAIC

Berzovia, Caraș-Severin county.

Castrum.

Clay.

D: 45 mm; H: 35 mm; W: 70 gr;

Hexagonal shape; semifine red-brick
coloured paste; the museum's collection
possesses two such pieces.

2nd century.

MBMR Inv.3223.

125. MOSAIC

Berzovia, Caraș-Severin county.

Castrum.

Clay.

D: 82 mm; H: 20 mm; W: 95 gr.

Hexagonal shape; semifine red-brick
coloured paste; the museum's collection
possesses two such pieces.

2nd century.

MBMR Inv.3228.

126. COUNTER

Pojejena, Caraș-Severin county.

Castrum.

Clay.

D: 39/37 mm; Th: 7 mm; W: 18 gr.

Oval shape; semifine brick-coloured
paste.

2nd-3rd centuries.

MBMR. Inv.5765.

127. JETON
 Pojejena, j. Caraș-Severin.
 Castru.
 Lut.
 H: 38 mm; l: 32 mm; Gr: 7 mm; G: 20 g.
 Fomă ovală, pastă fină, brun-cărmizie.
 Sec. II-III.
 MBMR Inv.3326.

128. JETON
 Pojejena, j. Caraș-Severin.
 Castru.
 Os.
 D: 22 mm; Gr: 3 mm; G: 10 g.
 Rotund, plat, șlefuit cu suprafața ușor
 adâncită.
 Sec. II-III.
 MBMR Inv.3479.

129. CAȚEL DE VATRĂ
 Pojejena, j. Caraș-Severin.
 Castru.
 Lut.
 H: 107 mm; l_{bază}: 67 mm; G: 400 g.
 Formă piramidală cu baza pătrată, pastă
 semifină cărămizie, perforație sub vârf.
 Sec. II-III.
 MBMR Inv.3320.

130. CĂRĂMIDĂ CU INSCRIȚIE
 Gornea, j. Caraș-Severin.
 Quadriburgium.
 Lut.
 L: 410 mm; l: 360 mm; Gr: 40 mm; G:
 5500 g.
 Text în limba latină cursivă, dispus pe
 11 rânduri; în lungime textul ocupă un spațiu
 de 180 mm. Litere înalte de 5 mm, distanța
 dintre rânduri în medie de 10 mm.
 Sec. IV.
 Gudea 1977, 89, Fig. 70, 71, 72; Gudea-
 Dragomir 1975, 97-121, Fig. 3, 4, 5; IDR II/1,
 nr. 30.
 MBMR Inv. 3432.

127. COUNTER
 Pojejena, Caraș-Severin county.
 Castrum.
 Clay.
 H: 38 mm; L: 32 mm; Th: 7 mm; W: 20
 gr.
 Oval shape; fine brown-brick coloured
 paste.
 2nd-3rd centuries.
 MBMR. Inv.3326.

128. COUNTER
 Pojejena, Caraș-Severin county.
 Castrum.
 Bone.
 D: 22 mm; Th: 3 mm; W: 10 gr.
 Flat round shape; smoothened, with a
 slightly deepened surface.
 2nd-3rd centuries.
 MBMR. Inv.3479.

129. FIRE DOG (for the hearth)
 Pojejena, Caraș-Severin county.
 Castrum.
 Clay.
 H: 107 mm; Br. base: 67 mm; W: 400 gr.
 Pyramidal shape; with a square base;
 semifine brick-coloured paste, perforation
 below the top.
 2nd-3rd centuries.
 MBMR. Inv.3320.

130. INSCRIPTIONED BRICK
 Gornea, Caraș-Severin county.
 Quadriburgium.
 Clay.
 L: 410 mm; Br: 360 mm; Th: 40 mm; W:
 5500 gr.
 Text in fluent Latin in 11 lines; the text
 has 180 mm in length. The letters are 5 mm in
 height, the distance among the lines is in
 medium of 10 mm.
 4th century.
 Gudea 1977, 89, Fig. 70, 71, 72; Gudea-
 Dragomir 1975, 97-121, Fig. 3, 4, 5; IDR II/1,
 nr. 30.
 MBMR Inv. 3432.

131. RELIEF VOTIV

Pojejena, j. Caraș-Severin.

Castru.

Marmoră.

L: 140 mm; l: 142 mm; Gr: 22 mm.

Fragment, se păstrează doar colțul din stânga dintr-o placă votivă. Se păstrează părți din două registre. Din scena principală se disting: Cautes cu picioarele încrucișate, piciorul drept al zeului Mithras, ce apasă coapsa și piciorul taurului, sub abdomenul taurului se distinge scorpionul sau testiculele și o parte din coada șarpelui. Registrul inferior, în prima scenă este Mithras în picioare cu brațul ridicat, urmează un altar în care stă îngenuncheat soarele (Sol) cu mâinile întinse spre zeu; urmează un minuscule mausoleu cu două personaje (Mithras și Sol) așezate față în față; partea inferioară a chenarului și probabil scenele au fost vopsite în roșu.

Sec.II-III.

Gudea, Bozu 1977, 125, Fig.9.

MBMR Inv.3475.

132. RELIEF VOTIV

Pojejena, j.Caraș-Severin.

Castru.

Marmoră.

H: 170 mm; l: 155 mm; Gr: 30 mm; G:

1800 g.

Îl reprezintă pe Cavalerul Trac ducând un căprior pe crupa calului și doi câini care îl însoțesc.

Gudea, Stancovici 1971, 9, Fig. 1.

Sec. II-III.

MBMR Inv.3436.

133. RELIEF VOTIV

Pojejena, j. Caraș-Severin.

Castru.

Marmoră.

H: 46 mm; l: 33 mm; Gr: 35 mm; G: 800

g.

Reprezintă capul zeului Mithras cu boneta frigiană; fața ovală a zeului încadrată de o coafură; elementele feței bine redată artistic.

131. VOTIVE RELIEF

Pojejena, Caraș-Severin county.

Castrum.

Marble.

L: 139 mm; Br: 45 mm; Th: 22 mm.

Fragment; it is preserved only a fragment of the left corner from a votive plaque. There are preserved parts from two registers. From the main scene can be distinguished: Cautes with crossed legs, the right leg of the god Mithras, which presses the bull's thie and leg; beneath the bull's abdomen can be distinguished the scorio or the testicles and a part of the snakes tail. The lower register presents in the first scene Mithras with a raised arm, then follows a shrine where Sol (the Sun) is kneed with his arms stretched toward the god; then there is a small mausoleum with two characters (Mithras and Sol) standing face to face; the frame and probably the scenes were painted with red colour.

2nd-3rd centuries.

Gudea, Bozu 1977, 125, Fig.9.

MBMR. Inv.3475.

132. VOTIVE RELIEF

Pojejena, Caraș-Severin county.

Castrum.

Marble.

H: 170 mm; L: 155 mm; Th: 30 mm; W:

1800 gr.

It represents the Thracian Knight carrying a roebuck on the horse croup and two dogs are accompanying him.

Gudea, Stancovici 1971, 9, Fig.1.

2nd-3rd centuries.

MBMR Inv. 3436.

133. VOTIVE RELIEF

Pojejena, Caraș-Severin county.

Castrum.

Marble.

H: 46 mm; L: 33 mm; Th: 35 mm; W:

800 gr.

It represents the head of the god Mithras with a frigian bonet; the god's oval face is surrounded by a haircut; the face elements are artistically realized.

Gudea, Bozu 1977, 127, Fig.13/13.
Sec. II-III.
MBMR Inv.3457.

134. RELIEF VOTIV

Pojejena, j. Caraș-Severin.
Castru.
Marmoră.

H: 165 mm; l: 33 mm; Gr:28 mm; G:
320 g.

Fragment mythraic, se păstrează colțul
din dreapta, cu acolitul Cautopates, căruia îi
lipsește capul și prezintă urme de vopsea roșie.

Gudea, Bozu 1977, 123, Fig.8/7.

Sec. II-III.

MBMR Inv.3458.

135. RELIEF VOTIV

Pojejena, j.Caraș-Severin.
Castru.
Marmoră.

H: 135 mm; l: 142 mm; Gr: 22 mm; G:
350 g.

Fragment mythraic

Gudea, Bozu 1977, 125.

Sec. II-III.

MBMR Inv.3475.

136. STATUETĂ sau GRUP STATUAR

Pojejena, j. Caraș-Severin.
Castru.
Marmoră.

H: 79 mm; l: 77 mm; Gr: 35 mm; G: 260
g.

Fragment mythraic, bustul zeului fără
cap în poziția de sacrificare a taurului.

Gudea, Bozu 1977, 127, Fig.13/14.

Sec. II-III.

MBMR Inv.3486.

137. RELIEF VOTIV

Pojejena, j. Caraș-Severin.
Castru.
Marmoră.

H: 114 mm; l: 74 mm; Gr: 12 mm; G:
120 g.

Gudea, Bozu 1977, 127, Fig.13/13.
2nd-3rd centuries.
MBMR Inv. 3457.

134. VOTIVE RELIEF

Pojejena, Caraș-Severin county.
Castrum.
Marble.

H: 165 mm; L: 33 mm; Th: 28 mm; W:
320 gr.

Mythraic fragment; it is preserved the
right corner with the acolyte Cautopates, whos
head is missing and it has red paint marks.

Gudea, Bozu 1977, 123, Fig.8/7.

2nd-3rd centuries.

MBMR Inv. 3458.

135. VOTIVE RELIEF

Pojejena, Caraș-Severin county.
Castrum.
Marble.

H: 135 mm; L: 142 mm; Th: 22 mm; W:
350 gr.

Mythraic fragment.

Gudea, Bozu 1977, 125.

2nd-3rd centuries.

MBMR Inv. 3475.

136. STATUETTE or STATUE GROUP

Pojejena, Caraș-Severin county.
Castrum.
Marble.

H: 79 mm; L: 77 mm; Th: 35 mm; W:
260 gr.

Mythraic fragment, the bust of the
headless god in the bull sacrificing position.

Gudea, Bozu 1977, 127, Fig.13/14.

2nd-3rd centuries.

MBMR Inv. 3486.

137. VOTIVE RELIEF

Pojejena, Caraș-Severin county.
Castrum.
Marble.

H: 114 mm; L: 74 mm; Th: 12 mm; W:
120 gr.

În registrul superior se disting corbul, o persoană șezând cu mâinile întinse, zeul Mithras șezând cu arcul în mână; registrul inferior prezintă scena principală a sacrificiului păstrată fragmentar.

Gudea, Bozu 1977, 121, Fig.5/5.

Sec. II-III.

MBMR Inv.3493.

138. STATUETĂ

Pojejena, j.Caraș-Severin.

Castru.

Marmură.

H: 140 mm; l: 190 mm; Gr: 90 mm; G:

3100 g.

Fragment, se păstrează doar bustul zeului Liber cu palma ziecei Libera ce se sprijină pe umărul stâng al zeului.

Sec. II-III.

MBMR Inv.3494.

139. STATUETĂ

Pojejena, j.Caraș-Severin.

Castru.

Teracotă.

H: 78 mm; l: 60 mm; Gr: 47 mm; G: 130

g.

Fragment, pastă fină, cenușie, se păstrează partea inferioară de la bazin în jos a unei Venus Pudica.

Sec. II-III.

MBMR Inv.3394.

140. FIBULĂ

Berzovia, j.Caraș-Severin.

Așezare daco-romană.

Bronz.

L: 70 mm; l: 5 mm; Gr: 4 mm; G: 15 g.

Fragment, corp arcuit cu piciorul drept, din care este trasă portagrafa.

Sec. III-IV.

MBMR Inv.3462.

141. FIBULĂ

Berzovia, j.Caraș-Severin.

In the superior register can be distinguished the raven, a sitting person with stretched arms, the god Mithras sitting with a bow in his hand; the inferior register presents the main scene of the sacrifice fragmentary preserved.

Gudea, Bozu 1977, 121, Fig.5/5.

2nd-3rd centuries.

MBMR Inv. 3493

138. STATUETTE

Pojejena, Caraș-Severin county.

site Șițarnița

Castrum.

Marble.

H: 140 mm; L: 190 mm; Th: 90 mm; W:

3100 gr.

Fragment; it is preserved only the bust of the god Liber with the palm of the goddess Libera leaning on the left shoulder of the god.

2nd-3rd centuries.

MBMR Inv. 3494.

139. STATUETTE

Pojejena, Caraș-Severin county.

Castrum.

Terracotta.

H: 78 mm; Br: 60 mm; Th: 47 mm; W:

130 gr.

Fragment; fine grey paste; it is preserved the inferior part of Venus Pudica down to the basin.

2nd-3rd centuries.

MBMR Inv. 3394.

140. FIBULA

Berzovia, Caraș-Severin county.

Dacian-Roman settlement.

Bronze.

L: 70 mm; Br: 5 mm; Th: 4 mm; W: 15

gr.

Fragment; arched trunk with a clip starting from the right leg.

3rd-4th centuries.

MBMR Inv.3462.

141. FIBULA

Berzovia, Caraș-Severin county.

Castru.

Bronz.

L: 60 mm; l: 25 mm; Gr: 3 mm; G: 10 g.

Întreagă, tip arbaletă, incizii în unghiuri ascuțite pe corpul fibulei, piciorul terminat cu un buton mic, arcul alcătuit din 4 spirale.

Sec. III-IV.

MBMR Inv.3472.

142. FIBULĂ

Brebu, j.Caraș-Severin.

Villa rustica.

Bronz.

L: 53 mm; l_{peste arc}: 30 mm; Gr: 4 mm; G:

20 g.

Tipul cu piciorul profilat prevăzut cu o nodozitate, terminat cu un mic buton conic.

Sec. II-III.

Bozu 1981, 135, Fig.6/6.

MBMR Inv.3443.

143. FIBULĂ

Pojejena, j.Caraș-Severin.

Castru.

Bronz.

L: 48 mm; l: 8 mm; Gr: 3 mm; G: 10 g.

Fibulă cu genunchi profilat, nervură mediană, se termină cu un mic buton conic, port agrafa dreptunghiulară, îi lipsește acul, resortul compus din trei spire.

Sec. II-III.

MBMR Inv.4193.

144. FIBULĂ

Vărădia, j. Caraș-Severin.

Castru de piatră (Pustă).

Bronz.

L: 84 mm; l: 50 mm; G: 20 g.

De tipul cu piciorul puternic pronunțat, prevăzut cu trei nodozități.

Sec. II.

Nemeth, Bozu 2006, 210.

MBMR Inv.7042.

Castrum.

Bronze.

L: 60 mm; Br: 25 mm; Th: 3 mm; W: 10

gr.

Entire crossbow-like fibula; incisions in pointed angles on the fibula trunk; the leg ending in a small button, the arch made up of four spirals.

3rd-4th centuries.

MBMR Inv.3472.

142. FIBULA

Brebu, Caraș-Severin county.

Villa rustica

Bronze.

L: 53 mm; Brover the arch: 30 mm; Th:

4 mm; W: 20 gr.

The type with formed leg endowed with a nodosity, ending in a small conical button.

2nd-3rd centuries.

Bozu 1981, 135, Fig.6/6.

MBMR. Inv. 3443.

143. FIBULA

Pojejena, Caraș-Severin county.

Castrum

Bronze.

L: 48 mm; Br: 8 mm; Th: 3 mm; W: 10

gr.

Fibula with shaped knee, median rib, ending in a small conical button, rectangular clip, missing pin, the spring made up of three whirls.

2nd-3rd centuries.

MBMR. Inv. 4193.

144. FIBULA

Vărădia, Caraș-Severin county.

Stone castrum (Pustă).

Bronze.

L: 84 mm; Br: 50 mm; W: 20 gr.

Type with strongly formed leg endowed with three nodosities.

Nemeth, Bozu 2006, 210.

2nd century.

MBMR Inv. 7042.

145. FIBULĂ
Moldova Veche, j.Caraș-Severin
Așezare rurală.
Bronz.
L: 75 mm; l: 40 mm; D_{bulb}: 12 mm.
Fibulă de tip *Zweibelkopffibeln*.
Bozu, El Susi 1987, 261, Fig.14/9.
MBMR Inv.3466.

146. FIBULĂ
Praetorium - Mehadia, j.Caraș-Severin.
Așezarea civilă.
Bronz.
L: 40 mm; l: 26 mm.

Tip *kraftigprofilirte Fibeln*. Fragment, se păstrează doar partea inferioară din piciorul fibulei care se termină cu un buton, o portagrafă lată și înaltă prevăzută cu două orificii, ornamentată cu cercuri concentrice incizate dispuse pe verticală.

Sec. II.

Bozu 2002, 147, Fig.I/1.
MBMR Inv.73458.

147. FIBULĂ
Praetorium - Mehadia, j.Caraș-Severin.
Așezarea civilă.
Bronz.
L: 52 mm; l: 15 mm.

Fragment, tip *kraftigprofilirte Fibeln* cu corpul puternic profilat, cu o singură nodozitate pe corp; îi lipsește arcul și acul; piciorul prevăzut cu o nodozitate și nervură mediană se termină cu un mic buton conic; portagrafa dreptunghiulară.

Sec. II.

Bozu 2002, 147, Fig.I/2.
MBMR Inv.73509.

148. FIBULĂ
Mehadia „Zidina” j.Caraș-Severin.
Descoperire fortuită din zona așezării civile.
Bronz.
L: 30 mm; l: 15 mm.

145. FIBULA
Moldova Veche, Caraș-Severin county.
Rural settlement.
Bronze.
L: 75 mm; Br.: 40 mm; Dbulb: 12 mm.
Type *Zweibelkopffibeln*
Bozu, El Susi 1987, 261, Fig.14/9.
MBMR Inv.3466.

146. FIBULA
Praetorium - Mehadia, Caraș-Severin county.
Civil settlement.
Bronze.
L: 40 mm; Br: 26 mm.

Type *kraftigprofilirte Fibeln*. Fragment; it is preserved only the inferior part of the fibula leg which ends with a button, a broad high clip endowed with two orifices – it is decorated with vertically incised concentric circles.

2nd century.

Bozu 2002, 147, Pl.I/1 .
MBMR. Inv.73458.

147. FIBULA
Praetorium - Mehadia, Caraș-Severin county.
Civil settlement.
Bronzee.
L: 52 mm; Br: 15 mm.

Fragment of type *kraftigprofilirte Fibeln* with strongly formed body with only one nodosity; missing pin and arch; the leg endowed with a nodosity and a median rib ends with a small conical button; rectangular clip.

2nd century.

Bozu 2002, 147, Fig.I/2.
MBMR. Inv.73509.

148. FIBULA
Mehadia „Zidina” (Caraș-Severin county)
Fortuitous discovery within the civil settlement.
Bronze.
L: 3 cm; Br: 1,5 cm.

Fragment, tip *Kniefibeln* varianta târzie prevăzută cu balama; îi lipsește partea inferioară a piciorului, acul și portagrafa fără cartușul care să includă acul, prezintă o placă semicirculară.

Sec. II-III.

Bozu 2002, 148, Fig.I/8.

MBMR Inv.73510.

149. FIBULĂ

Praetorium - Mehadia, j.Caraș-Severin.

Așezarea civilă.

Bronz.

L: 39 mm; l: 9 mm.

Fragment, tip *kraftigprofilirte Fiblen* aparținând variantei timpurii; se păstrează doar piciorul prevăzut cu o nodozitate cu trei creștături din care cea din mijloc mai profilată; piciorul se termină cu un buton conic; portagrafa înaltă și paralelă cu piciorul fibulei.

Sec. I-II.

Bozu 2002, 147, Fig.I/4.

MBMR Inv.73450.

150. FIBULĂ

Praetorium - Mehadia, j.Caraș-Severin.

Așezarea civilă.

Bronz.

L: 45 mm; l: 15 mm.

Fragment, tip *kraftigprofilirte Fiblen* aparținând variantei târzi, cu plăcuță ce maschează arcu; pe corp o nervură aplatizată și o nodozitate aplatizată; piciorul se termină într-un buton sferic; portagrafa înaltă, dreptunghiulară.

Sec. II.

Bozu 2002, 147, Fig.I/3.

MBMR Inv.73451.

151. FIBULĂ

Praetorium - Mehadia, j.Caraș-Severin.

Așezarea civilă.

Bronz.

L: 37 mm; l: 8 mm.

Fragment of type *Kniefibeln*, a late variant with a joint; the inferior part of the leg misses, the pin and the clip without the cartridge which would have included the pin, present a semicircular plate.

2nd-3rd centuries.

Bozu 2002, p.148, Fig.I/8.

MBMR. Inv.73510

149. FIBULA

Praetorium - Mehadia, Caraș-Severin county.

Civil settlement.

Bronze.

L: 39 mm; Br: 9 mm.

Fragment of type *kraftigprofilirte Fiblen* belonging to the early variant; it is preserved only the leg endowed with a nodosity with three notches from which the middle one is more formed; the leg ends with a conical button; the clip is high and parallel with the fibula leg.

1st-2nd centuries.

Bozu 2002, 147, Fig.I/4.

MBMR. Inv.73450.

150. FIBULA

Praetorium - Mehadia, Caraș-Severin county

Civil settlement.

Bronzee.

L: 45 mm; Br: 15 mm

Fragment of type *kraftigprofilirte Fiblen* belonging to the late variant, with a plate that masks the arch; it has a plate that masks the arch; a flat rib and a flat nodosity on the trunk; the leg ends with a spherical button; high rectangular clip.

2nd century.

Bozu 2002, 147, Fig.I/3.

MBMR. Inv.73451.

151. FIBULA

Praetorium - Mehadia, Caraș-Severin county

Civil settlement.

Bronze.

L: 37 mm; Br: 8 mm.

Fragment, tip *kraftigprofilirte Fiblen*, îi lipsește resortul și acul; corpul prevăzut cu o nervură mediană și o nodozitate; piciorul se termină cu un mic buton conic; portagrafa dreptunghiulară așezată orizontal.

Sec. II-III .

Bozu 2002, 148, Fig.I/5.

MBMR Inv.73529.

152. FIBULĂ

Praetorium - Mehadia, j.Caraș-Severin.

Așezarea civilă.

Bronz.

L: 22 mm; l: 2 mm.

Fragment, tip *Kniefibeln* varianta târzie prevăzută cu balama; corp arcuit prevăzut cu două nervuri profilate paralele dispuse pe margini până deasupra genunchiului; îi lipsește porțiunea inferioară a piciorului; sub balama prezintă un semidisc îngust.

Sec. II-III.

Bozu 2002, 148, Fig.I/7.

MBMR Inv.3452.

153. FIBULĂ

Praetorium - Mehadia, j.Caraș-Severin.

Așezarea civilă.

Bronz.

L: 44 mm; l: 12 mm.

Întreagă, tip *Scharnierfibeln*, cu corpul plat, arcuit, ornamentat pe margini cu două linii incizate; portagrafa înaltă și îngustă trasă direct din corpul fibulei.

Sec. II-III.

Bozu 2002, 148, Fig.I/6.

MBMR Inv.73449.

154. FIBULĂ

Mehadia „Zidina” j.Caraș-Severin.

Descoperire fortuită din zona așezării civile.

Bronz.

L: 3 cm; l: 2,4 cm.

Fragment, tip *durchbrochene* sau *Scheibenfibeln* corp plat în formă de scut, prins pe o placă dreptunghiulară cu sistem de

Fragment of type *kraftigprofilirte Fiblen*, missing spring and pin; the trunk endowed with a median rib and with a nodosity; the leg ends with a small conical button; horizontally rectangular clip.

2nd-3rd centuries.

Bozu 2002, 148, Fig.I/5.

MBMR. Inv.73529.

152. FIBULA

Praetorium - Mehadia, Caraș-Severin county

Civil settlement.

Bronze.

L: 22 mm; Br: 2 mm.

Fragment of type *Kniefibeln*, the late variant endowed with a joint; arched trunk with two shaped parallel ribs on the edges to above the knee; missing inferior part of the leg; it has a narrow semidisk under the joint.

2nd-3rd centuries.

Bozu 2002, 148, Fig.I/7.

MBMR. Inv.3452.

153. FIBULA

Praetorium - Mehadia, Caraș-Severin county

Civil settlement.

Bronze.

L: 44 mm; Br: 12 mm.

Entire fibula of type *Scharnierfibeln*, with arched flat trunk decorated with two incised lines on the edges; high narrow clip starting directly from the fibula trunk.

2nd-3rd centuries.

Bozu 2002, 148, Fig.I/6.

MBMR. Inv.73449.

154. FIBULA

Mehadia „Zidina” Caraș-Severin county.
Fortuitous discovery within the civil settlement.

Bronze.

L: 30 mm; Br: 24 mm.

Fragment of type *durchbrochene* or *Scheibenfibeln*, flat shield-like trunk attached at a rectangular plate with a closing system

închidere prin balama; decor traforat reprezentând o pasăre.

Sec. II-III.

Bozu 2002, 149, Fig.I/15.

MBMR Inv.73497.

155. FIBULĂ

Praetorium - Mehadia, j.Caraș-Severin.

Așezarea civilă.

Bronz.

L: 26 mm; l: 12 mm.

Fragment, cu corpul plat și arcuit; îi lipsește partea inferioară a piciorului, acul și portagrafa; sistemul de închidere cu balama.

Sec. II-III.

Bozu 2002, 148, Fig.IV/53.

MBMR Inv.73531.

156. FIBULĂ

Praetorium - Mehadia, j.Caraș-Severin.

Așezarea civilă.

Bronz.

L: 15 mm; l: 47 mm.

Fragment, tipul *Zweibelkopffibeln*; se păstrează doar capul fibulei prevăzut cu bulbi sferici în formă de ceapă bine dezvoltati.

Sec. III-IV.

Bozu 2002, 148, Fig.I/10.

MBMR Inv.73534.

157. FIBULĂ

Praetorium - Mehadia, j.Caraș-Severin.

Așezarea civilă.

Bronz.

L: 35 mm; l: 20 mm.

Fragment; tip *Kniefibeln* îi lipsește resortul și acul; are placa semicirculară mare și lată; corpul puternic arcuit cu piciorul terminat semicircular sub aspect de talpă din care pornește portagrafa îngustă îndoită la capătul unde primește acul.

Sec. II-III.

Bozu 2002, 148, Fig.I/9.

MBMR Inv.73528.

through a joint; jigsawed decoration representing a bird.

2nd-3rd centuries.

Bozu 2002, p.149, Fig.I/15.

MBMR. Inv.73497.

155. FIBULA

Praetorium - Mehadia, Caraș-Severin county

Civil settlement.

Bronze.

L: 26 mm; Br: 12 mm.

Fragment, arched flat trunk; missing the inferior part of the leg, the arch and the clip; closing system through a joint.

2nd-3rd centuries.

Bozu 2002, 148, Fig.IV/53.

MBMR. Inv.73531.

156. FIBULA

Praetorium - Mehadia, Caraș-Severin county.

Civil settlement.

Bronze.

L: 15 mm; Br: 47 mm.

Fragment of type *Zweibelkopffibeln*; it is preserved only the fibula head endowed with well developed spherical onion-like bulbs.

3rd-4th centuries.

Bozu 2002, 148, Fig.I/10.

MBMR. Inv.73534.

157. FIBULA

Praetorium - Mehadia, Caraș-Severin county

Civil settlement.

Bronze.

L: 35 mm; Br: 20 mm

Fragment of type *Kniefibeln*; missing spring and pin; it has a big broad semicircular plate; strongly arched trunk with the leg with a semicircular sole-like end from which starts the narrow clip bent at the end where it gets the pin.

2nd-3rd century.

Bozu 2002, 148, Fig.I/9.

MBMR. Inv.73528.

158. FIBULĂ

Praetorium - Mehadia, j.Caraș-Severin.

Așezarea civilă.

Bronz.

L: 42 mm; l: 22 mm.

Întreagă, tipul cu genunchi și capul lătit în formă de evantai; resortul format din șapte spire dispuse liber; se păstrează doar jumătate din ac; portagrafa ușor trapezoidală, trasă din picior.

Sec. II-III.

Bozu 2002, 153, Fig.VI/81.

MBMR. Inv.8772

159. FIBULĂ

Praetorium - Mehadia, j.Caraș-Severin.

Așezarea civilă.

Bronz.

L: 31 mm; l: 6 mm.

Fragment, cu capul în T; sistemul de închidere cu balama; corpul puternic arcuit; acul și portagrafa lipsesc.

Sec. III.

Bozu 2002, 153, Fig.VI/82.

MBMR. Inv.8776.

160. FIBULĂ

Praetorium - Mehadia, j.Caraș-Severin.

Așezarea civilă.

Bronz.

L: 32 mm; l: 12 mm.

Fragment, tipul cu genunchi, piciorul îndoit în unghi drept, face corp comun cu capul fibulei sub formă de bară; sistemul de prindere prin balama.

Sec. II-III.

Bozu 2002, 154, Fig.VI/83.

MBMR. Inv.8775.

161. FIBULĂ

Praetorium - Mehadia, j.Caraș-Severin.

Așezarea civilă.

Argint.

L: 33 mm; l: 20 mm.

158. FIBULA

Praetorium - Mehadia, Caraș-Severin

county

Civil settlement.

Bronze.

L: 42 mm; Br: 22 mm.

Entire fibula of type with a knee and a broad fan-like head; the spring is formed of seven whirls freely displayed; only half of pin is preserved; slightly trapezoidal clip starting from the leg.

2nd century- 1st half of the 3rd century.

Bozu 2002, 153, Fig.VI/81.

MBMR. Inv.8772.

159. FIBULA

Praetorium - Mehadia, Caraș-Severin

county

Civil settlement.

Bronze.

L: 31 mm; Br: 6 mm.

Fragment; T-like head; the closing system with a joint; strongly arched trunk; missing pin and clip.

3rd century.

Bozu 2002, 153, Fig.VI/82.

MBMR. Inv. 8776.

160. FIBULA

Praetorium - Mehadia, Caraș-Severin

county

Civil settlement.

Bronze.

L: 32 mm; Br:12 mm.

Fragment; the type with knee, the leg bent in a straight angle makes a common body with the bar-shaped fibula head; the closing system with a joint.

2nd century-first half of the 3rd century.

Bozu 2002, p.154, Pl.VI/83.

MBMR Inv.8775.

161. FIBULA

Praetorium - Mehadia, Caraș-Severin

county

Civil settlement..

Silver.

L: 33 mm; Br: 20 mm.

Fragment, cu capul în „T” în vârf cu un buton conic; corpul fibulei puternic arcuit; din piciorul fibulei se păstrează un scurt fragment cu doar patru spire răsucite în jurul acestuia.

Sec. III.

Bozu 2002, 154, Fig.VI/84.

MBMR. Inv.8773.

162. FIBULĂ

Pojejena, j.Caraș-Severin.

Castru.

Bronz.

L: 48 mm; l: 30 mm; G: 30 g.

Fragment, cu capul în formă de “T”, picior puternic profilat, portagrafa dreptunghiulară.

Sec. II-III.

MBMR Inv.3433.

163. CATARAMĂ

Vărădia, j.Caraș-Severin.

Castru de piatră (Pustă).

Fier.

L: 34 mm; l: 27 mm; Gr: 2 mm; G: 7 g.

Corp dreptunghiular.

Sec. II.

Nemeth, Bozu 2006, 210.

MBMR Inv.7068.

164. CATARAMĂ

Praetorium - Mehadia, j.Caraș-Severin.

Așezarea civilă.

Bronz.

L: 38 mm; l: 37 mm; Gr: 3 mm; G: 20 g.

Întreagă, corp dreptunghiular, compusă din două părți din care 3 nituri de fixare la curea de formă trapezoidală prevăzută cu trei nituri.

Sec. II-III.

Bozu 2002, 151, Fig.IV/54.

MBMR Inv.8735.

165. CATARAMĂ

Moldova Veche, j.Caraș-Severin.

Așezare rurală.

Bronz.

D: 17 mm; Gr: 3 mm; G: 10 g.

Fragment; with a T-like head and with a conical button in the top; strongly arched fibula trunk; a short fragment with only four whirls twisted around the fibula leg is preserved.

3rd century.

Bozu 2002, p.154, Pl.VI/84.

MBMR. Inv.8773.

162. FIBULA

Pojejena, Caraș-Severin county.

Castrum.

Bronze.

L: 48 mm; Br: 30 mm; W: 30 gr.

Fragment with a T-shaped head, leg strongly formed, rectangular clip.

2nd-3rd centuries.

MBMR. Inv.3433.

163. BUCKLE

Vărădia, Caraș-Severin county.

Stone castrum (Pustă).

Iron.

L: 34 mm; Br: 27 mm; Th: 2 mm; W: 7 gr.

Rectangular trunk.

2nd century.

MBMR Inv. 7068.

164. BUCKLE

Praetorium - Mehadia, Caraș-Severin county.

Civil settlement.

Bronze.

L: 38 mm; Br: 37 mm; Th: 3 mm; W: 20 gr.

Entire buckle; rectangular trunk made up of two parts; the trapezoidal part attaching to the belt has three rivets.

2nd-3rd centuries.

Bozu 2002, 151, Fig.IV/54

MBMR. Inv.8735.

165. BUCKLE

Moldova Veche, Caraș-Severin county.

Rural settlement.

Bronze.

D: 17 mm; Th: 3 mm; W: 10gr.

Formă semicirculară cu ac de fixare la
curea.

Sec. III-IV.

Bozu, El Suzi 1987, 259, Fig.13/13.

MBMR Inv.3710.

166. CATARAMĂ

Vărădia, j.Caraș-Severin.

Castru de pământ (Dl.Chilii).

Bronz.

L: 40 mm; l: 35 mm; Gr: 4 mm; G: 15 g.

Formă pătrată cu marginile arcuite
terminate cu doi butoni rotunzi; limba detașată
cu dimensiunile de 40 mm lungime, 5 mm
lațime și 2 mm grosime.

Sec. II.

MBMR Inv.8950.

167. AC CATARAMA

Gornea, j.Caraș-Severin.

Villa rustica.

Bronz.

H: 51 mm; l: 5,8 mm; Gr: 5 mm; G: 7 g.

Sec. II-IV.

MBMR Inv.8488.

168. AC CATARAMĂ

Praetorium - Mehadia, j.Caraș-Severin.

Așezarea civilă.

Bronz.

L: 48 mm; l: 24 mm; Gr: 4 mm.

Din bară rotundă cu dispozitivul de
fixare a curelei bifurcat.

Sec. II-III.

Bozu 2002, 151, Fig.IV/55.

MBMR Inv.73468.

169. APLICĂ

Brebu, j.Caraș-Severin.

Villa rustica.

Bronz.

L: 50 mm; D: 40 mm; Gr: 13 mm; G: 10

g.

Îngustă, caneluri profilate.

Semicircular shape with an attaching pin
to the belt.

3rd-4th centuries.

Bozu 1987, 250, Fig.13/13.

MBMR Inv. 3710.

166. BUCKLE

Vărădia, Caraș-Severin county.

Earthen castrum (Dl.Chilii).

Bronze.

L: 40 mm; Br: 35 mm; Th: 4 mm; W: 15

gr.

Square shape with arched edges ended
with two round buttons; detached tongue of
40 mm in length, 5 mm in breadth and 2 mm
in thickness.

2nd century.

MBMR Inv. 8950.

167. BUCKLE-PIN

Gornea, Caraș-Severin county.

Villa rustica .

Bronze .

H: 51 mm, Br: 5,8 mm; Th: 5mm; W: 7

gr.

2nd-4th centuries.

MBMR Inv. 8488.

168. BUCKLE-PIN

Praetorium - Mehadia, Caraș-Severin
county.

Civil settlement.

Bronze.

L: 48 mm; Br: 24 mm; Th: 4 mm.

It is made of round bar with a forked
device of belt fixing.

2nd-3rd centuries.

Bozu 2002, 151, Fig.IV/55.

MBMR. Inv.73468.

169. BRACKET

Brebu, Caraș-Severin county.

Villa rustica.

Bronze.

L:50 mm; D: 40 mm; Th: 13 mm; W:10

gr.

Narrow, formed grooves.

Sec. II-III.
Bozu 1981, 135, Fig.6/7.
MBMR Inv.5779.

170. APLICĂ
Pojejena, j.Caraș-Severin.
Castru.
Bronz.
L: 48 mm; l: 16 mm; Gr: 6 mm; G: 10 g.
În formă de scut cu două nituri de fixare.
Sec. II-III.
MBMR Inv.4204.

171. APLICĂ
Pojejena, j.Caraș-Severin.
Castru.
Bronz.
D: 38 mm; Gr: 10 mm; G: 7 g.
Rotundă cu cercuri concentrice incizate
și un orificiu cu diametrul de 3 mm dispus pe
centru.
Sec. II-III.
MBMR Inv.4154.

172. APLICĂ
Pojejena, j.Caraș-Severin.
Castru.
Bronz.
L: 74 mm; l: 16 mm; Gr: 4 mm; G: 12 g.
Formă dreptunghiulară, pe marginile
piesei semicercuri incizate în centru o rozetă.
Sec. II-III.
MBMR. Inv.8785.

173. APLICĂ
Pojejena, j.Caraș-Severin.
Castru.
Bronz.
L: 46 mm; Gr: 3 mm; G: 10 g.
Ovală, cu nit de fixare.
Sec. II-III.
MBMR Inv.4158.

174. APLICĂ
Pojejena, j.Caraș-Severin.

2nd-3rd centuries.
MBMR. Inv. 5779.

170. BRACKET
Pojejena, Caraș-Severin county.
Castrum.
Bronze.
L: 48 mm; Br: 16 mm; Th: 6 mm; W: 10
gr.
Shield-like bracket with two fixing
rivets.
2nd-3rd centuries.
MBMR. Inv.4204.

171. BRACKET
Pojejena, Caraș-Severin county.
Castrum.
Bronze.
D: 38 mm; Th: 10 mm; W: 7 gr.
Round bracket with concentric incised
circles and a 3mm diameter-orifice right in
the centre.
2nd-3rd centuries.
MBMR. Inv.4154.

172. BRACKET
Pojejena, Caraș-Severin county.
Castrum.
Bronze.
L: 74 mm; Br: 16 mm; Th: 4 mm; W: 12
gr.
Rectangular shape, with incised
semicircles on the bracket edges and a rosette
right in the centre.
2nd-3rd centuries.
MBMR. Inv.8785.

173. BRACKET
Pojejena, Caraș-Severin county.
Castrum.
Bronze.
L: 46 mm; Th: 3 mm; W: 10 gr.
Oval shape with a fixing rivet.
2nd-3rd centuries.
MBMR. Inv.4158.

174. BRACKET
Pojejena, Caraș-Severin county.

Castru.
Bronz.
L: 83 mm; l: 11 mm; Gr: 2 mm; G: 15 g.
Sec. II-III.
MBMR Inv.4203.

175. APLICĂ
Vărădia, j.Caraș-Severin.
Castru de pământ (Dl.Chilii).
Bronz.
D: 57 mm; Gr: 1 mm; G: 10 g.
Rotundă, se păstrează fragmentar doar
partea superioară cu orificiul de agățare.
Sec. II.
MBMR Inv.7081.

176. APLICĂ
Moldova Veche, j.Caraș-Severin.
Așezare rurală.
Bronz.
L: 73 mm; l: 17 mm; G: 2 mm.
Formă alungită, ornamentată cu
cerculețe.
Sec. III-IV.
MBMR Inv.3463.

177. APLICĂ
Moldova Veche, j.Caraș-Severin.
Așezare rurală.
Bronz.
L: 28 mm; l: 47 mm; Gr: 21 mm; G: 30
g.
Corp hexagonal fațetat, pe mijloc un
ornament floral cu șase petale.
Sec. III-IV.
MBMR Inv.3776.

178. APLICĂ
Moldova Veche, j.Caraș-Severin.
Așezare rurală.
Bronz.
L: 23 mm; l: 7 mm; G: 15 g.
Reprezentând o pasăre; sistem de fixare
prin două nituri.
Sec. II-III.
MBMR Inv.3441.

Castrum.
Bronze.
L: 83 mm; Br: 11 mm; Th: 2 mm; W: 15
gr.
2nd-3rd centuries.
MBMR. Inv.4203

175. BRACKET
Vărădia, Caraș-Severin county.
Earthen castrum (Dl.Chilii).
Bronze.
D: 57 mm; Th: 1 mm; W: 10 gr.
Round, only the superior part is
preserved.
2nd century.
MBMR Inv. 7081.

176. BRACKET
Moldova Veche, Caraș-Severin county.
Rural settlement.
Bronze.
L: 73 mm; Br: 17 mm; Th: 2 mm
Elongated shape decorated with small
circles.
3rd-4th centuries.
MBMR Inv. 3463.

177. BRACKET
Moldova Veche, Caraș-Severin county.
Rural settlement.
Bronze.
L: 28 mm; Br: 47 mm; Th: 21 mm; W:
30 gr.
Hexagonal facet trunk, six petal-floral
decoration right in the middle.
3rd-4th centuries.
MBMR Inv. 3776.

178. BRACKET
Moldova Veche, Caraș-Severin county.
Rural settlement.
L: 23 mm; Br: 7 mm; W: 15 gr.
It represents a bird; fixing system with
two rivets.
2nd-3rd centuries.
MBMR Inv. 3441.

179. APLICĂ
Moldova Veche, (jud.Caraș-Severin).
Bronz.
L: 21 mm; Gr: 4 mm; G: 10 g.
Rotundă, ornamentată pe o față cu
cercuri concentrice și pe cealaltă cu cinci
poeminețe din care una dispusă central.

Sec. II-III.

MBMR Inv.3739.

180. APLICĂ
Moldova Veche, j.Caraș-Severin.
Așezare rurală.
Bronz.
L: 17 mm; Gr: 3 mm; G: 8 g.
În formă de stea în nouă colțuri.
Sec. II-III.
MBMR Inv.3854.

181. APLICĂ
Gornea, j.Caraș-Severin.
Villa rustica.
Bronz.
L: 27 mm; l: 20 mm; Gr: 1 mm; G: 5 g.
Fragment, în formă de inimioară.
Sec. II-IV.
MBMR Inv.8486.

182. APLICĂ
Praetorium - Mehadia, j.Caraș-Severin.
Așezarea civilă.
Bronz.
L: 30 mm; l: 29 mm.
Întreagă, corp pătrat traforat cu motivul
decorativ în formă de petală; cele două nituri
de fixare se păstrează fragmentar.
Sec. II-III.
Bozu 2002, 148, Fig.I/11.
MBMR Inv.73499.

183. APLICĂ
Praetorium - Mehadia, j.Caraș-Severin.
Așezarea civilă.
Bronz.
L: 27 mm; l: 22 mm.

179. BRACKET
Moldova Veche, Caraș-Severin county.
Bronze.
L: 21 mm; Th: 4 mm; W: 10 gr.
Round bracket decorated with
concentrical circles on one side and with five
prominences on the other side. One of the
prominences is centrally placed.
2nd-3rd centuries.
MBMR Inv. 3739.

180. BRACKET
Moldova Veche, Caraș-Severin county.
Rural settlement.
L: 17 mm; Th: 3 mm; W: 8 gr.
Nine corner star-shaped bracket.
2nd-3rd centuries.
MBMR Inv. 3854.

181. BRACKET
Gornea, Caraș-Severin county.
Villa rustica.
Bronze.
L: 27 mm; Br: 20 mm; Th:1 mm; G. 5
gr
Fragment; heart-like bracket.
2nd-4th centuries.
MBMR Inv. 8486.

182. BRACKET
Praetorium - Mehadia, Caraș-Severin
county
Civil settlement..
Bronze.
L: 30 mm; Br: 29 mm.
Entire bracket; square trunk jigsawed
with a petal-shaped decoration; the two fixing
rivets are preserved fragmentarily.
2nd-3rd centuries.
Bozu 2002, 148, Fig.I/11.
MBMR. Inv.73499.

183. BRACKET
Praetorium - Mehadia, Caraș-Severin
county
Civil settlement..
Bronze.
L: 27 mm; Br: 22 mm.

Fragment, corp plat prevăzut la un capăt cu un lob cu aspect de semidisc, celălalt capăt rupt bifurcat.

Sec. II-III.

Bozu 2002, 149, Fig.II/21.

MBMR Inv.73459.

184. APLICĂ

Praetorium - Mehadia, j.Caraș-Severin.

Așezarea civilă.

Bronz.

L: 22 mm; l: 25 mm.

Fragment, corp pătrat traforat cu semilune din care doar una se păstrează întreagă; caneluri pe margini și pe mijlocul piesei; s-a păstrat un singur nit de fixare.

Sec. II-III.

Bozu 2002, 149, Fig.I/12.

MBMR Inv.73498.

185. APLICĂ

Praetorium - Mehadia, j.Caraș-Severin.

Așezarea civilă.

Bronz.

L: 54; l: 30 mm.

Fragment; corp dreptunghiular din care se păstrează o porțiune din ramă; motiv floral dispus central complet distrus, păstrându-se doar terminațiile acestora pe rama interioară.

Sec. II-III.

Bozu 2002, 148, Fig.I/13.

MBMR Inv.73457.

186. APLICĂ

Praetorium - Mehadia, j.Caraș-Severin

Așezarea civilă..

Bronz.

L: 27 mm; l: 24 mm.

Fragment; corp dreptunghiular traforat, in care se păstrează doar partea superioară; central un decor geometric în trepte încadrate de triunghiuri decupate și un mic orificiu de fixare; la exterior latura îngustă prezintă un motiv floral treflat.

Fragment; flat trunk endowed with a semidisk-like lobe at one end, the other end broken in a forked manner.

2nd-3rd centuries.

Bozu 2002, 149, Fig.II/21.

MBMR. Inv.73459.

184. BRACKET

Praetorium - Mehadia, Caraș-Severin county

Civil settlement.

Bronze.

L: 22 mm; Br: 25 mm.

Fragment; square trunk jigsawed with half moons from which one is entire; grooves on the edges and in the middle of the piece; only one fixing rivet is preserved.

2nd-3rd centuries.

Bozu 2002, 149, Fig.I/12.

MBMR. Inv.73498.

185. BRACKET

Praetorium - Mehadia, Caraș-Severin county

Civil settlement..

Bronze.

L: 54; Br: 30 mm.

Fragment; rectangular trunk from which only a part of the frame is preserved; floral motif centrally placed is completely destroyed, only their endings are preserved on the interior frame.

2nd-3rd centuries.

Bozu 2002, 148, Fig.I/13.

MBMR. Inv.73457.

186. BRACKET

Praetorium - Mehadia, Caraș-Severin county

Civil settlement.

Bronze.

L: 27 mm; Br: 24 mm.

Fragment; rectangular jigsawed trunk from which only the superior part is preserved; right in the centre there is a geometrical decoration in steps surrounded by cut up triangles and a small fixing orifice; the narrow side in the exterior has a floral trefoiled motif.

Sec. II-III.

Bozu 2002, 149, Fig.I/14.

MBMR Inv.73530.

187. APLICĂ

Praetorium - Mehadia, j.Caraș-Severin.

Așezarea civilă.

Bronz.

L: 34 mm; l: 19 mm.

Fragment; corp oval ce prezintă la ambele capete câte trei lobi decorați cu mici cercuri concentrice iar pe o latură un ataș prevăzut cu un orificiu; pe mijlocul piesei o proeminență rotundă; sistemul de fixare prin două nituri fără cap.

Sec. II-III.

Bozu 2002, 149, Fig.II/17.

MBMR Inv.73555.

188. APLICĂ – NASTURE ?

Praetorium - Mehadia, j.Caraș-Severin.

Așezarea civilă.

Bronz.

L: 23 mm; l: 23 mm.

Întreagă; corp plat cu marginile lobate prevăzute cu mici orificii; centrul piesei decorat cu motive florale și în formă de inimă aplatizate; fixare printr-o urechiușă rotundă perforată.

Sec. II-III.

Bozu 2002, 149, Fig.II/18.

MBMR Inv.73500.

189. APLICĂ – NASTURE ?

Mehadia „Zidina”, j.Caraș-Severin.

Așezare civilă.

Bronz.

L: 32 mm; D: 21 mm.

Întreagă; disc rotund, bombat cu marginea profilată ce încadrează un motiv floral alcătuit din mici petale rombice; în centru o floare cu patru petale; sistem de fixare cu urechiușă perforată.

2nd-3rd centuries.

Bozu 2002, 149, Fig.I/14.

MBMR. Inv.73530.

187. BRACKET

Praetorium - Mehadia, Caraș-Severin county

Civil settlement.

Bronze.

L: 34 mm; Br: 19 mm.

Fragment; oval trunk with three lobes decorated with small concentric circles at each end; an attachment endowed with an orifice on one side; a round prominence right in the middle of the piece; the fixing system with two headless rivets.

2nd-3rd centuries.

Bozu 2002, 149, Fig.II/17.

MBMR. Inv.73555.

188. BRACKET – BUTTON?

Praetorium - Mehadia, Caraș-Severin county

Civil settlement..

Fortuitous discovery within the civil settlement.

Bronze.

L: 23 mm; Br: 23 mm.

Entire bracket; flat trunk with lobed edges endowed with small orifices; the centre of the piece is decorated with floral motifs and flat heart-shaped motifs; fixing through a round perforated small ear.

2nd-3rd centuries.

Bozu 2002, 149, Fig.II/18.

MBMR. Inv.73500.

189. BRACKET – BUTTON?

Mehadia „Zidina” , Caraș-Severin county.

Fortuitous discovery within the civil settlement.

Bronze.

L: 32 mm; D: 21 mm.

Entire bracket; round bulging disk with formed edge which frame a floral motif made up of small rhombic petals; in the centre there is a four petal flower; fixing system with a perforated small ear.

Sec. II-III.
Bozu 2002, 149, Fig.II/19.
MBMR Inv.73501.

190. APLICĂ
Praetorium - Mehadia, j.Caraș-Severin.
Așezarea civilă.
Bronz.
L: 34 mm; l: 16 mm.
Întreagă, cu corpul în formă de pară și
nituri de fixare cu capul rupt.

Sec. II-III.
Bozu 2002, 149, Fig.II/20.
MBMR Inv.73454.

191. APLICĂ
Praetorium - Mehadia, j.Caraș-Severin.
Așezarea civilă.
Bronz.
D: 20 mm.
Întreagă; disc rotund, plat traforat motiv
floral în șase petale triunghiulare; în mijlocul
piesei un buton mic care este și capul nitului
de fixare.

Sec. II-III.
Bozu 2002, 150, Fig.II/25.
MBMR Inv.73502.

192. APLICĂ
Praetorium - Mehadia, j.Caraș-Severin.
Așezarea civilă.
Bronz.
L: 3 mm; l: 17 mm.
Întreagă, corp patrulater cu partea
superioară prelungită în formă de „T”; în
centrul piesei un orificiu de fixare.

Sec. II-III.
Bozu 2002, 150, Fig.II/27.
MBMR Inv.73535.

193. APLICĂ
Praetorium - Mehadia, j.Caraș-Severin.
Așezarea civilă.

2nd-3rd centuries.
Bozu 2002, 149, Fig.II/19.
MBMR. Inv.73501.

190. BRACKET
Praetorium - Mehadia, Caraș-Severin
county
Civil settlement.
Bronze.
L: 34 mm; Br: 16 mm.
Entire bracket; pear-like trunk and fixing
rivets with broken head.
2nd-3rd centuries.
Bozu 2002, 149, Fig.II/20.
MBMR. Inv.73454.

191. BRACKET
Praetorium - Mehadia, Caraș-Severin
county
Civil settlement.
Bronze.
D: 20 mm.
Entire bracket; flat round disk jigsawed
with a floral motif of six triangular petals; in
the middle of the piece there is a small button
which constitutes also the head of the fixing
rivet.
2nd-3rd centuries.
Bozu 2002, 150, Fig.II/25.
MBMR. Inv.73502

192. BRACKET
Praetorium - Mehadia, Caraș-Severin
county.
Civil settlement.
Bronze.
L: 3 mm; Br: 17 mm.
Entire bracket; quadrilateral trunk with
a T-like superior part; a fixing orifice in the
centre of the piece.
2nd-3rd centuries.
Bozu 2002, 150, Fig.II/27.
MBMR. Inv.73535.

193. BRACKET
Praetorium - Mehadia, Caraș-Severin
county.
Civil settlement.

Bronz.
L: 19 mm; l: 15 mm.
Fragment; corp plat, semirotund la capătul păstrat cu cui de fixare.
Sec. II-III.
Bozu 2002, 150, Fig.II/27.
MBMR Inv.73540.

194. APLICĂ
Praetorium - Mehadia, j.Caraș-Severin.
Așezarea civilă.
Bronz.
L: 28 mm; l: 8-12 mm.
Fragment; corp plat, ușor trapezoidal la un capăt crestă.
Sec. II-III.
Bozu 2002, 150, Fig.II/30.
MBMR Inv.73538.

195. APLICĂ
Praetorium - Mehadia, j.Caraș-Severin.
Așezarea civilă.
Bronz.
D: 6 mm.
Întreagă, disc rotund ornamentat cu cercuri concentrice, marginea perlată.
Sec. II-III.
Bozu 2002, 150, Fig.III/31.
MBMR Inv.73564.

196. APLICĂ
Praetorium - Mehadia, j.Caraș-Severin.
Așezarea civilă.
Bronz.
D: 49 mm.
Întreagă, corp rotund ornamentat cu cercuri concentrice incizate; cu un orificiu de fixare.
Sec. II-III.
Bozu 2002, 150, Fig.III/33.
MBMR Inv.73591.

197. APLICĂ
Praetorium - Mehadia, j.Caraș-Severin.

Bronze.
L: 19 mm; Br: 15 mm.
Fragment; flat semiround trunk with a fixing nail at the preserved end.
2nd-3rd centuries.
Bozu 2002, 150, Fig.II/27.
MBMR. Inv.73540.

194. BRACKET
Praetorium - Mehadia, Caraș-Severin county.
Civil settlement.
Bronze.
L: 28 mm; Br: 8-12 mm.
Fragment; flat trunk, slightly trapezoidal at an indented end.
2nd-3rd centuries.
Bozu 2002, 150, Fig.II/30.
MBMR. Inv.73538.

195. BRACKET
Praetorium - Mehadia, Caraș-Severin county.
Civil settlement.
Bronze.
D: 6 mm.
Entire bracket, round disk decorated with concentric circles, pearled edge.
2nd-3rd centuries.
Bozu 2002, 150, Fig.III/31.
MBMR. Inv.73564.

196. BRACKET
Praetorium - Mehadia, Caraș-Severin county.
Civil settlement.
Bronze.
D: 49 mm.
Entire, round trunk decorated with incised concentric circles; it has a fixing orifice.
2nd-3rd centuries.
Bozu 2002, 150, Fig.III/33.
MBMR. Inv.73591.

197. BRACKET
Praetorium - Mehadia, Caraș-Severin county.

Așezarea civilă.
Bronz.
D: 25 mm.
Întreagă, cu discul bombat și cui de
fixare; ornament două cercuri fin incizate.
Sec. II-III.
Bozu 2002, 150, Fig.III/34.
MBMR Inv.73594.

198. APLICĂ
Praetorium - Mehadia, j.Caraș-Severin.
Așezarea civilă.
Bronz.
D: 25 mm.
Întreagă; cu discul bombat și cui de
fixare; ornament două cercuri fin incizate.
Sec. II-III.
Bozu 2002, 150, Fig.III/36.
MBMR Inv.73560.

199. APLICĂ
Praetorium - Mehadia, j.Caraș-Severin.
Așezarea civilă.
Bronz.
D: 25 mm.
Întreagă, cu discul bombat și cui de
fixare.
Sec. II-III.
Bozu 2002, 150, Fig.III/37.
MBMR Inv.73559.

200. APLICĂ
Praetorium - Mehadia, j.Caraș-Severin.
Așezarea civilă.
Bronz.
D: 17 mm.
Întreagă, cu discul bombat și cui de
fixare.
Sec. II-III.
Bozu 2002, 150, Fig.III/38.
MBMR Inv.73541.

Civil settlement.
Bronze.
D: 25 mm.
Entire bracket with a bulging disk and a
fixing nail; decorated with two finely incised
circles.
2nd-3rd centuries.
Bozu 2002, 150, Fig.III/34.
MBMR. Inv.73594.

198. BRACKET
Praetorium - Mehadia, Caraș-Severin
county.
Civil settlement.
Bronze.
D: 25 mm.
Entire bracket; a bulging disk and a
fixing nail; decorated with two finely incised
circles.
2nd-3rd centuries.
Bozu 2002, p.150, Fig.III/36
MBMR. Inv.73560.

199. BRACKET
Praetorium - Mehadia, Caraș-Severin
county.
Civil settlement.
Bronze.
D: 2,5 cm.
Entire bracket, with a bulging disk and
a fixing nail.
2nd-3rd centuries.
Bozu 2002, 150, Fig.III/37.
MBMR. Inv.73559.

200. BRACKET
Praetorium - Mehadia, Caraș-Severin
county.
Civil settlement.
Bronze.
D: 17 mm.
Entire bracket, with a bulging disk and
a fixing nail.
2nd-3rd centuries.
Bozu 2002, 150, Fig.III/38.
MBMR. Inv.73541.

201. APLICĂ
Praetorium - Mehadia, j.Caraș-Severin.
Așezarea civilă.
Bronz.
D: 25 mm.
Întreagă, cu discul bombat și cui de
fixare rupt la bază.
Sec. II-III.
Bozu 2002, 150, Fig.III/39.
MBMR Inv.73462.

202. APLICĂ
Praetorium - Mehadia, j.Caraș-Severin.
Așezarea civilă.
Bronz.
D: 23 mm.
Întreagă, cu discul bombat și cui de
fixare rupt la bază.
Sec. II-III.
Bozu 2002, 150, Fig.III/40.
MBMR Inv.73623.

203. APLICĂ
Praetorium - Mehadia, j.Caraș-Severin.
Așezarea civilă.
Bronz.
D: 22 cm.
Întreagă, cu discul bombat și cui de
fixare rupt la bază.
Sec. II-III.
Bozu 2002, 151, Fig.III/41.
MBMR Inv.73492.

204. APLICĂ
Praetorium - Mehadia, j.Caraș-Severin.
Așezarea civilă.
Bronz.
D: 21 mm.
Întreagă, cu discul bombat și cui de
fixare rupt la bază.
Sec. II-III.
Bozu 2002, 151, Fig.III/42.
MBMR Inv.73532.

201. BRACKET
Praetorium - Mehadia, Caraș-Severin
county.
Civil settlement.
Bronze.
D: 25 mm.
Entire bracket, with a bulging disk and
a fixing nail broken at its base.
2nd-3rd centuries.
Bozu 2002, 150, Fig.III/39
MBMR. Inv.73462.

202. BRACKET
Praetorium - Mehadia, Caraș-Severin
county.
Civil settlement.
Bronze.
D: 23 mm.
Entire bracket, with a bulging disk and
a fixing nail broken at its base.
2nd-3rd centuries.
Bozu 2002, 150, Fig.III/40.
MBMR. Inv.73623.

203. BRACKET
Praetorium - Mehadia, Caraș-Severin
county.
Civil settlement.
Bronze.
D: 22 cm.
Entire bracket, with a bulging disk and
a fixing nail broken at its base.
2nd-3rd centuries.
Bozu 2002, 151, Fig.III/41.
MBMR. Inv.73492.

204. BRACKET
Praetorium - Mehadia, Caraș-Severin
county.
Civil settlement.
Bronze.
D: 21 mm.
Entire bracket, with a bulging disk and
a fixing nail broken at its base.
2nd-3rd centuries.
Bozu 2002, 151, Fig.III/42.
MBMR. Inv.73532.

205. APLICĂ
 Praetorium - Mehadia, j.Caraș-Severin.
 Așezarea civilă.
 Bronz.
 D: 21 mm.
 Întreagă, cu discul plat decorat cu motiv floral incizat.
 Sec. II-III.
 Bozu 2002, 151, Fig.III/43.
 MBMR Inv.73496.

206. APLICĂ
 Praetorium - Mehadia, j.Caraș-Severin.
 Așezarea civilă.
 Bronz.
 D: 18 mm.
 Întreagă, cu discul plat prevăzut cu două cuie de fixare.
 Sec. II-III.
 Bozu 2002, 151, Fig.III/45.
 MBMR Inv.73493.

207. APLICĂ
 Praetorium - Mehadia, j.Caraș-Severin.
 Așezarea civilă.
 Bronz.
 D: 22 mm.
 Întreagă; cu discul bombat și cuie de fixare. Ornamentată cu două cercuri concentrice fin incizate.
 Sec. II-III.
 Bozu 2002, 150, Fig.III/35.
 MBMR Inv.73461.

208. APLICĂ
 Praetorium - Mehadia, j.Caraș-Severin.
 Așezarea civilă.
 Bronz.
 L: 6 mm; l: 18 mm.
 Fragment; corpul în formă de scut oval simplu; nitul de fixare cu un capăt al piesei rupt.
 Sec. II-III.

205. BRACKET
 Praetorium - Mehadia, Caraș-Severin county.
 Civil settlement.
 Bronze.
 D: 21 mm.
 Entire bracket, with a flat disk decorated with a floral incised motif.
 2nd-3rd centuries.
 Bozu 2002, 151, Fig.III/43.
 MBMR. Inv.73496

206. BRACKET
 Praetorium - Mehadia, Caraș-Severin county.
 Civil settlement.
 Bronze.
 D: 18 mm.
 Entire bracket, with a flat disk endowed with two fixing nails.
 2nd-3rd centuries.
 Bozu 2002, 151, Fig.III/45.
 MBMR. Inv.73493.

207. BRACKET
 Praetorium - Mehadia, Caraș-Severin county.
 Civil settlement.
 Bronze.
 D: 22 mm.
 Entire bracket; with bulging disk and a fixing nail. Decorated with two concentric circles that are finely incised.
 2nd-3rd centuries.
 Bozu 2002, 150, Fig.III/35.
 MBMR. Inv.73461.

208. BRACKET
 Praetorium - Mehadia, Caraș-Severin county.
 Civil settlement.
 Bronze.
 L: 6 mm, Br: 18 mm.
 Fragment; simple oval shield-shaped trunk; the fixing rivet with one broken end of the object.
 2nd-3rd centuries.

Bozu 2002, 154, Fig.VI/86.
MBMR. Inv.8792.

209. APLICĂ

Praetorium - Mehadia, j.Caraș-Severin.
Așezarea civilă.

Bronz.

L: 33 mm; l: 23-15 mm.

Fragment; corp în formă de scut, compus din două elemete decorative traforate; primul element în formă de inimă cu două mici orificii și două lunule traforate; al doilea element semicircular traforat închis într-un vârf ascuțit despoțit de primul elemet prin două nervuri profilate.

Sec. II-III.

Bozu 2002, 154, Fig.VI/87.

MBMR. Inv.8791.

210. APLICĂ

Praetorium - Mehadia, j.Caraș-Severin.
Așezarea civilă.

Bronz.

D: 22 mm.

Cu discul plat și cui de fixare rupt la bază.

Sec. II-III.

Bozu 2002, 154, Fig.VI/88.

MBMR. Inv.5778.

211. APLICĂ

Praetorium - Mehadia, j.Caraș-Severin.
Așezarea civilă.

Bronz.

D: 33 mm; H: 8 mm.

Cu discul ornamentat în formă de petale distribuite în 12 sectoare; sistem de prindere prin două nituri.

Sec. II-III.

Bozu 2000, 223, Fig.I/1.

MBMR. Inv.8762.

212. APLICĂ

Praetorium - Mehadia, j.Caraș-Severin.

Bozu 2002, 154, Fig.VI/86.
MBMR. Inv.8792

209. BRACKET

Praetorium - Mehadia, Caraș-Severin county.

Civil settlement.

Bronze.

L: 33 mm; L: 23-15 mm.

Fragment; shield-like trunk made of two decorative jigsawed elements; the first element is heart-like with two small oriffices and two jigsawed lunulae; the second element is semicircular and jigsawed closed in a pointed peak separated by the first element through two formed ribs.

2nd-3rd centuries.

Bozu 2002, 154, Fig.VI/87.

MBMR. Inv.8791.

210. BRACKET

Praetorium - Mehadia, Caraș-Severin county.

Civil settlement.

Bronze.

D: 22 mm.

Bracket with flat disk and a fixing nail broken at its basis.

2nd-3rd centuries.

Bozu 2002, 154, Fig.VI/88.

MBMR. Inv.5778.

211. BRACKET

Praetorium - Mehadia, Caraș-Severin county.

Civil settlement.

Bronze.

D: 33 mm; H: 8 mm.

Bracket with the disk decorated with petals distributed in 12 sectors; catching system with two rivets.

2nd-3rd centuries.

Bozu 2000, 223, Fig.I/1.

MBMR. Inv.8762.

212. BRACKET

Praetorium - Mehadia, Caraș-Severin county.

Așezarea civilă.

Bronz.

D: 21 mm; H: 4 mm.

Cu discul plat, ușor bombat; în centru o rozetă înconjurată de opt petale redată prin volute care în interior au câte o lunulă; cuiul de fixare rupt la bază.

Sec. II-III.

Bozu 2000, 223, Fig.I/2.

MBMR. Inv.8750.

213. APLICĂ

Praetorium - Mehadia, j.Caraș-Severin.

Așezarea civilă.

Bronz.

D: 22 mm; H: 7 mm.

Cu discul ușor bombat spre margini; ornament dispus în patru registre concentrice; bordura discului este marcată de un șir circular de mici perle în relief; urmează un număr de patru butoni rotunzi și patru romburi ce alternează succesiv; în poziție centrală se află un buton rotund bine profilat, înconjurat de patru mici perle; cui de fixare fragmentar păstrat.

Sec. II-III.

Bozu 2000, 223, Fig.I/3.

MBMR. Inv.8749.

214. APLICĂ

Praetorium - Mehadia, j.Caraș-Severin.

Așezarea civilă.

Bronz.

L: 36 mm; l: 26 mm;

Cu discul plat format din doi lobi; pe una dintre margini lobi sunt uniți prin două volute; cuiul de fixare este rupt spre vârf.

Sec. II-III.

Bozu 2000, 223, Fig.I/4.

MBMR. Inv.8748.

215. APLICĂ

Praetorium - Mehadia, j.Caraș-Severin.

Așezarea civilă.

Civil settlement.

Bronze.

D: 21 mm; H: 4 mm.

Bracket with flat disk, slightly bulging. In the centre there is a rosette-button surrounded by eight petals rendered through volutes which have a lunula in the middle; the fixing nail broken at its basis.

2nd-3rd centuries.

Bozu 2000, p.223, Fig.I/2

MBMR. Inv.8750.

213. BRACKET

Praetorium - Mehadia, Caraș-Severin county.

Civil settlement.

Bronze.

D: 22 mm; H: 7 mm.

Bracket with a slightly bulging disk towards the edges; the decoration is executed in four concentric registers; the disk kerb is marked by a circular range of small pearls in relief; then, there are four round buttons and four rhombs that alternate successively; centrally there is a well formed round button surrounded by four small pearls; the fixing nail is in a fragmentary state.

2nd-3rd centuries.

Bozu 2000, 223, Fig.I/3.

MBMR. Inv.8749.

214. BRACKET

Praetorium - Mehadia, Caraș-Severin county.

Civil settlement.

Bronze.

L: 36 mm; Br: 26 mm;

Bracket with flat disk formed of two lobes; on one of the margins, the lobes are connected through two volutes; the fixing nail is broken towards its peak.

2nd-3rd centuries.

Bozu 2000, 223, Fig.I/4.

MBMR. Inv.8748.

215. BRACKET

Praetorium - Mehadia, Caraș-Severin county.

Bronz.

L: 54 mm; l: 12/17 mm.

Cu corpul plat în formă de scut oval, cu două orificii ornamentale dispuse central și pe marginile discului; partea inferioară prezintă un ornament floral trilobat; același ornament format din doi lobi, se află dispus în partea superioară a scutului; fiecare lob este ornat cu câte un punct și un cerc incizat; în partea superioară un ataș în formă de cârlig-agățătoare tras din corpul piesei cu o nervură mediană bine profilată; în partea inferioară a aplicii, atașul cârlig se subțiază, la origine fiind prevăzut cu două orificii care împreună cu cele două nituri constituiau sistemul de prindere fixare al aplicii.

Sec. II-III.

Bozu 2000, 224, Fig.I/5.

MBMR. Inv.8747.

216. APLICĂ

Praetorium - Mehadia, j.Caraș-Severin.

Așezarea civilă.

Bronz.

D: 25 mm; G: 7mm.

Disc plat, cu aspect de roată dințată.

Sec. II-III.

Bozu 2000, 224, Fig.I/6.

MBMR. Inv.8857.

217. APLICĂ

Praetorium - Mehadia, j.Caraș-Severin.

Așezarea civilă.

Bronz.

D: 25 mm; G: 7 mm

Disc ovoidal cu marginile zimțate; în centru un orificiu pătrat.

Sec. II-III.

Bozu 2000, 224, Fig.I/11.

MBMR. Inv.8807.

218. APLICĂ

Praetorium - Mehadia, j.Caraș-Severin.

Așezarea civilă.

Civil settlement.

Bronze.

L: 54 mm; Br: 12/17 mm.

Bracket with flat oval shield-like trunk with two ornamental orifices disposed centrally and on the disk margins; the inferior part presents a floral three-lobed ornament; the same ornament of two lobes is in the superior part of the shield; each lobe is decorated with a point and an incised circle; in the superior part, there is a hanging hook-shaped attachment from the object trunk with a well formed median rib; in the inferior part of the bracket, the hook-attachment gets thinner. Initially it had been endowed with two orifices that constituted the system of fixing-holding of the bracket with the two rivets.

2nd-3rd centuries.

Bozu 2000, 224, Fig.I/5.

MBMR. Inv.8747.

216. BRACKET

Praetorium - Mehadia, Caraș-Severin county.

Civil settlement.

Bronze.

D: 25 mm; Th: 7mm.

Flat disk with an aspect of cogged wheel.

2nd-3rd centuries.

Bozu 2000, 224, Fig.I/6.

MBMR. Inv.8857.

217. BRACKET

Praetorium - Mehadia, Caraș-Severin county.

Civil settlement.

Bronze.

D: 25 mm; Th: 7 mm

Ovoid disk with indented margins; a square orifice in the centre.

2nd-3rd centuries.

Bozu 2000, 224, Fig.I/11.

MBMR. Inv.8807.

218. BRACKET

Praetorium - Mehadia, Caraș-Severin county.

Civil settlement.

Bronz.

D: 35 mm; G: 3mm.

Rotundă ușor bombat, cu marginile discului ornsment cu triunghiuri mici incizate; orificiu pătrat dispus central.

Sec. II-III.

Bozu 2000, 224, Fig.I/12.

MBMR. Inv.5782.

219. APLICĂ

Praetorium - Mehadia, j.Caraș-Severin.

Așezarea civilă.

Bronz.

D: 37 mm; G: 4 mm.

Corp plat rotund, cu bordura decupată în triunghiuri mici; pe centru două orificii.

Sec. II-III.

Bozu 2000, 224, Fig.I/13.

MBMR. Inv.8804.

220. APLICĂ

Praetorium - Mehadia, j.Caraș-Severin.

Așezarea civilă.

Bronz.

L: 32 mm; l: 26 mm; Gr: 6 mm.

Corp dreptunghiular, prevăzut cu două nituri de prindere; suprafața piesei ornamentată cu patru lunule decupate încadrate pe margini de caneluri profilate.

Sec. II-III.

Bozu 2000, 224, Fig.II/1.

MBMR. Inv.8812.

221. APLICĂ

Praetorium - Mehadia, j.Caraș-Severin.

Așezarea civilă.

Bronz.

L: 32 mm; l: 26 mm; Gr: 6 mm.

Fragment, corp dreptunghiular, prevăzut cu două nituri de prindere; suprafața piesei ornamentată cu patru lunule decupate încadrate pe margini de caneluri profilate.

Sec. II-III.

Bronze.

D: 35 mm; Th: 3mm.

Round slightly bulging bracket with the disk margins decorated with small incised triangles; the square orifice is disposed centrally.

2nd-3rd centuries.

Bozu 2000, 224, Fig.I/12.

MBMR. Inv.5782.

219. BRACKET

Praetorium - Mehadia, Caraș-Severin county.

Civil settlement.

Bronze.

D: 37 mm; Th: 4 mm.

Round flat trunk with the kerb cut up in small triangles; two orifices in the centre.

2nd-3rd centuries.

Bozu 2000, 224, Fig.I/13.

MBMR. Inv.8804.

220. BRACKET

Praetorium - Mehadia, Caraș-Severin county.

Civil settlement.

Bronze.

L: 32 mm; Br: 26 mm; Th: 6 mm.

Rectangular trunk endowed with two catching rivets; the object surface is decorated with four cut up lunulae framed by formed grooves on the margins.

2nd-3rd centuries.

Bozu 2000, p.224, Fig.II/1.

MBMR. Inv.8812.

221. BRACKET

Praetorium - Mehadia, Caraș-Severin county.

Civil settlement.

Bronze.

L: 32 mm; Br: 26 mm; Th: 6 mm

Fragment; rectangular trunk endowed with two catching rivets; the object surface is decorated with four cut up lunulae framed by formed grooves on the margins.

2nd-3rd centuries.

Bozu 2000, 224, Fig.II/2.
MBMR. Inv.8837.

222. APLICĂ

Praetorium - Mehadia, j.Caraș-Severin.
Așezarea civilă.
Bronz.

L: 32 mm; l: 20 mm; Gr: 3 mm.

Fragment, corp dreptunghiular, se păstrează partea superioară prevăzută cu două lunule.

Sec. II-III.

Bozu 2000, 225, Fig.II/3.

MBMR. Inv.5785.

223. APLICĂ

Praetorium - Mehadia, j.Caraș-Severin.
Așezarea civilă.
Bronz.

L: 40 mm; l: 23 mm; Gr: 2 mm.

Fragment, corp dreptunghiular, ornament traforat în interior și în partea superioară a piesei.

Sec. II-III.

Bozu 2000, 225, Fig.II/4.

MBMR Inv.8811.

224. APLICĂ

Praetorium - Mehadia, j.Caraș-Severin.
Așezarea civilă.
Bronz.

L: 40 mm; l: 23 mm; Gr: 2 mm.

Fragment; corp dreptunghiular, cu marginile rotunjite ornamentate cu patru volute și două linii orizontale profilate.

Sec. II-III.

Bozu 2000, 225, Fig.II/17.

MBMR. Inv.8722.

225. APLICĂ –ȚINTĂ

Praetorium - Mehadia, j.Caraș-Severin.
Așezarea civilă.
Bronz.

D: 22 mm; H: 7 mm.

Cu discul plat, cu nit de fixare.

Bozu 2000, p.224, Fig.II/2.
MBMR. Inv.8837.

222. BRACKET

Praetorium - Mehadia, Caraș-Severin county.

Civil settlement.

Bronze.

L: 32 mm; Br: 20 mm; Th: 3 mm.

Fragment; rectangular trunk; the superior part endowed with two lunulae is preserved.

2nd-3rd centuries.

Bozu 2000, 225, Fig.II/3.

MBMR. Inv.5785.

223. BRACKET

Praetorium - Mehadia, Caraș-Severin county.

Civil settlement.

Bronze.

L: 40 mm; Br: 23 mm; Th: 2 mm.

Fragment; rectangular trunk; ornament jigsawed inside and in the superior part of the object.

2nd-3rd centuries.

Bozu 2000, p.225, Fig.II/4.

MBMR. Inv.8811.

224. BRACKET

Praetorium - Mehadia, Caraș-Severin county.

Civil settlement.

Bronze.

L: 40 mm; Br: 23 mm; Th: 2 mm.

Fragment; rectangular trunk with the rounded margins decorated with four volutes and two horizontal formed lines.

2nd-3rd centuries.

Bozu 2000, 225, Fig.II/17.

MBMR. Inv.8722.

225. BRACKET –TACK

Praetorium - Mehadia, Caraș-Severin county.

Civil settlement.

Bronze.

D: 22 mm; H: 7 mm.

With flat disk and fixing rivet.

Sec. II-III.
Bozu 2000, 225, Fig.III/2.
MBMR. Inv.8723.

226. APLICĂ –ȚINTĂ
Praetorium - Mehadia, j.Caraș-Severin.
Așezarea civilă.
Bronz.
D: 22 mm; H: 18 mm.
Cu discul semisferic, bombat în formă
de cupolă, cu nit de fixare.
Sec. II-III.
Bozu 2000, 225, Fig.III/3.
MBMR. Inv.8724.

227. APLICĂ –ȚINTĂ
Praetorium - Mehadia, j.Caraș-Severin.
Așezarea civilă.
Bronz.
D: 15 mm; H: 7 mm.
Cu discul plat și nit de fixare.
Sec. II-III.
Bozu 2000, 225, Fig.III/4.
MBMR. Inv.8725.

228. APLICĂ –ȚINTĂ
Praetorium - Mehadia, j.Caraș-Severin.
Așezarea civilă.
Bronz.
D: 23 mm; H: 10 mm.
Cu discul ușor bombat cu nit de fixare.
Sec. II-III.
Bozu 2000, 226, Fig.III/5.
MBMR. Inv.8726.

229. APLICĂ –ȚINTĂ
Praetorium - Mehadia, j.Caraș-Severin.
Așezarea civilă.
Bronz.
D: 20 mm; H: 25 mm.
Cu discul semisferic bombat, cu cui de
fixare.
Sec. II-III.

2nd-3rd centuries.
Bozu 2000, 225, Fig.III/2.
MBMR. Inv.8723.

226. BRACKET –TACK
Praetorium - Mehadia, Caraș-Severin
county.
Civil settlement.
Bronze.
D: 22 mm; H: 18 mm.
With semispherical disk; the disk is as
bulging as a cupola; with fixing rivet.
2nd-3rd centuries.
MBMR. Inv.8724.

227. BRACKET –TACK
Praetorium - Mehadia, Caraș-Severin
county.
Civil settlement.
Bronze.
D: 15 mm; H: 7 mm.
With flat disk and fixing rivet.
2nd-3rd centuries.
Bozu 2000, 225, Fig.III/4.
MBMR. Inv.8725.

228. BRACKET –TACK
Praetorium - Mehadia, Caraș-Severin
county.
Civil settlement.
Bronze.
D: 23 mm; H: 10 mm.
With slightly bulging disk and fixing
rivet.
2nd-3rd centuries.
Bozu 2000, 226, Fig.III/5.
MBMR. Inv.8726.

229. BRACKET –TACK
Praetorium - Mehadia, Caraș-Severin
county.
Civil settlement.
Bronze.
D: 20 mm; H: 25 mm.
With bulging semispherical disk and
fixing nail.
2nd-3rd centuries.

Bozu 2000, 226, Fig.III/7.
MBMR. Inv.8727.

230. APLICĂ –ȚINTĂ

Praetorium - Mehadia, j.Caraș-Severin.
Așezarea civilă.

Bronz.

D: 28 mm; H: 20 mm.

Cu discul semisferic bombat, cu cui de
fixare.

Sec. II-III.

Bozu 2000, 226, Fig.III/8.

MBMR. Inv.8780.

231. APLICĂ –ȚINTĂ

Praetorium - Mehadia, j.Caraș-Severin.
Așezarea civilă.

Bronz.

D: 18 mm; H: 17 mm.

Cu discul semisferic bombat, cu cui de
fixare.

Sec. II-III.

Bozu 2000, 226, Fig.III/9.

MBMR. Inv.8744.

232. APLICĂ –ȚINTĂ

Praetorium - Mehadia, j.Caraș-Severin.
Așezarea civilă.

Bronz.

D: 22 mm; H: 7 mm.

Cu discul semisferic bombat, cu cui de
fixare păstrat fragmentar.

Sec.II-III.

Bozu 2000, 226, Fig.III/10.

MBMR. Inv.8745.

233. APLICĂ –ȚINTĂ

Praetorium - Mehadia, j.Caraș-Severin.
Așezarea civilă.

Bronz.

D: 20 mm; H: 35 mm.

Cu discul semisferic bombat, cu cui de
fixare păstrat.

Sec. II-III.

Bozu 2000, 226, Fig.III/7.
MBMR. Inv.8727.

230. BRACKET –TACK

Praetorium - Mehadia, Caraș-Severin
county.

Civil settlement.

Bronze.

D: 28 mm; H: 20 mm.

With bulging semispherical disk and
fixing nail.

2nd-3rd centuries.

Bozu 2000, 226, Fig.III/8.

MBMR. Inv.8780.

231. BRACKET –TACK

Praetorium - Mehadia, Caraș-Severin
county.

Civil settlement.

Bronze.

D: 18 mm; H: 17 mm.

With bulging semispherical disk and
fixing nail.

2nd-3rd centuries.

Bozu 2000, 226, Fig.III/9.

MBMR. Inv.8744.

232. BRACKET –TACK

Praetorium - Mehadia, Caraș-Severin
county.

Civil settlement.

Bronze.

D: 22 mm; H: 7 mm.

With bulging semispherical disk and
fixing nail in fragmentary state.

2nd-3rd centuries.

Bozu 2000, 226, Fig.III/10.

MBMR. Inv.8745.

233. BRACKET –TACK

Praetorium - Mehadia, Caraș-Severin
county.

Civil settlement.

Bronze.

D:20 mm; H:35 mm.

With bulging semispherical disk and
fixing nail.

2nd-3rd centuries.

Bozu 2000, 226, Fig.III/11.
MBMR. Inv.8781.

234. APLICĂ –ȚINTĂ

Praetorium - Mehadia, j.Caraș-Severin.

Așezarea civilă.

Bronz.

D: 27 mm.

Cu discul semisferic bombat, cuiul de de
fixare lipsă.

Sec. II-III.

Bozu 2000, 226, Fig.III/12.

MBMR. Inv.8882.

235. APLICĂ –ȚINTĂ

Praetorium - Mehadia, j.Caraș-Severin.

Așezarea civilă.

Bronz.

D: 23 mm; H: 16 mm.

Cu discul ușor bombat, cu cui de fixare.

Sec. II-III.

Bozu 2000, 226, Fig.III/13.

MBMR. Inv.8883

236. APLICĂ –ȚINTĂ

Praetorium - Mehadia, j.Caraș-Severin.

Așezarea civilă.

Bronz.

D: 27 mm; H: 8 mm.

Cu discul ușor bombat, cu cui de fixare
rupt .

Sec. II-III.

Bozu 2000, 226, Fig.III/14.

MBMR. Inv.8884.

237. APLICĂ –ȚINTĂ

Praetorium - Mehadia, j.Caraș-Severin.

Așezarea civilă.

Bronz.

D: 29 mm; H: 20 mm;

Cu discul ușor bombat, cu cui de fixare.

Sec. II-III.

Bozu 2000, 226, Fig.III/11
MBMR. Inv.8781.

234. BRACKET –TACK

Praetorium - Mehadia, Caraș-Severin
county.

Civil settlement.

Bronze.

D: 27 mm.

With semispherical bulging disk;
missing fixing nail.

2nd-3rd centuries.

Bozu 2000, 226, Fig.III/12.

MBMR. Inv.8882.

235. BRACKET –TACK

Praetorium - Mehadia, Caraș-Severin
county.

Civil settlement.

Bronze.

D: 23 mm; H: 16 mm.

With a slightly bulging disk; with fixing
nail.

2nd-3rd centuries.

Bozu 2000, 226, Fig.III/13.

MBMR. Inv.8883.

236. BRACKET –TACK

Praetorium - Mehadia, Caraș-Severin
county.

Civil settlement.

Bronze.

D: 27 mm; H: 8 mm.

With slightly bulging disk; the fixing nail
is broken.

2nd-3rd centuries.

Bozu 2000, 226, Fig.III/14.

MBMR. Inv.8884.

237. BRACKET –TACK

Praetorium - Mehadia, Caraș-Severin
county.

Civil settlement.

Bronze.

D: 29 mm; H: 20 mm;

With slightly bulging disk; with fixing
nail.

2nd-3rd centuries.

Bozu 2000, 226, Fig.III/15.
MBMR. Inv.8740.

238. APLICĂ -ȚINTĂ
Praetorium - Mehadia, j.Caraș-Severin.
Așezarea civilă.
Bronz.
D: 25 mm; H:15 mm.
Cu discul ușor bombat, cu cui de fixare.
Sec. II-III.
Bozu 2000, 226, Fig.III/16.
MBMR. Inv.8741.

239. APLICĂ -ȚINTĂ
Praetorium - Mehadia, j.Caraș-Severin.
Așezarea civilă.
Bronz.
D: 22 mm; H: 4 mm.
Cu discul ușor bombat, cu cui de fixare
rupt.
Sec. II-III.
Bozu 2000, 226, Fig.III/18.
MBMR. Inv.8743.

240. APLICĂ -ȚINTĂ
Praetorium - Mehadia, j.Caraș-Severin.
Așezarea civilă.
Bronz.
D: 22 mm; H: 3 mm.
Cu discul ușor bombat, marginile trase
spre interior, cuiul de fixare rupt la bază.
Sec. II-III.
Bozu 2000, 226, Fig.III/17.
MBMR. Inv.8746.

241. APLICĂ -ȚINTĂ
Praetorium - Mehadia, j.Caraș-Severin.
Așezarea civilă
Bronz.
D: 22 mm; H: 4 mm.
Cu discul plat, cu cui de fixare rupt.
Sec.II-III.
Bozu 2000, 226, Fig.III/19.
MBMR. Inv.8903.

Bozu 2000, 226, Fig.III/15.
MBMR. Inv.8740.

238. BRACKET -TACK
Praetorium - Mehadia, Caraș-Severin
county.
Civil settlement.
D:25 mm; H:15 mm.
With slightly bulging disk; with fixing
nail.
2nd-3rd centuries.
Bozu 2000, 226, Fig.III/16.
MBMR. Inv.8741.

239. BRACKET -TACK
Praetorium - Mehadia, Caraș-Severin
county.
Civil settlement.
Bronze.
D: 22 mm; H: 4mm.
With slightly bulging disk; with broken
fixing nail.
2nd-3rd centuries.
Bozu 2000, 226, Fig.III/18.
MBMR. Inv.8743.

240. BRACKET -TACK
Praetorium - Mehadia, Caraș-Severin
county.
Civil settlement.
Bronze.
D: 22 mm; H: 3 mm.
With slightly bulging disk; inward
margins; fixing broken at the base.
2nd-3rd centuries.
Bozu 2000, 226, Fig.III/17.
MBMR. Inv.8746.

241. BRACKET -TACK
Praetorium - Mehadia, Caraș-Severin
county.
Civil settlement
Bronze.
D: 22 mm; H: 4 mm.
With flat disk; broken fixing nail.
2nd-3rd centuries.
Bozu 2000, 226, Fig.III/19.
MBMR. Inv. 8903.

242. APLICĂ –ȚINTĂ
Praetorium - Mehadia, j.Caraș-Severin.
Așezarea civilă.
Bronz.
D: 30 mm.
Cu discul plat, marginile ușor rotunjite
cu orificiu de fixare.
Sec. II-III.
Bozu 2000, 226, Fig.IV/1.
MBMR. Inv.8742.

243. APLICĂ –ȚINTĂ
Praetorium - Mehadia, j.Caraș-Severin.
Așezarea civilă.
Bronz.
D: 24 mm.
Cu discul ușor bombat, cu orificiu de
fixare.
Sec. II-III.
Bozu 2000, 226, Fig.IV/2.
MBMR. Inv.8782.

244. APLICĂ –ȚINTĂ
Praetorium - Mehadia, j.Caraș-Severin.
Așezarea civilă.
Bronz.
D: 45 mm; H: 18 mm.
Corp rotund, plat cu cui de fixare.
Sec. II-III.
Bozu 2000, 226, Fig.IV/10.
MBMR. Inv.8797.

245. APLICĂ –ȚINTĂ
Praetorium - Mehadia, j.Caraș-Severin.
Așezarea civilă.
Bronz.
D: 25 mm.
Disc rotund, plat cu cui de fixare rupt.
Sec. II-III.
Bozu 2000, 226, Fig.IV/22.
MBMR. Inv.8863.

242. BRACKET –TACK
Praetorium - Mehadia, Caraș-Severin
county.
Civil settlement.
Bronze.
D: 30 mm.
With flat disk; slightly rounded margins
with fixing orifice.
2nd-3rd centuries.
Bozu 2000, 226, Fig.IV/1.
MBMR. Inv.8742.

243. BRACKET –TACK
Praetorium - Mehadia, Caraș-Severin
county.
Civil settlement.
Bronze.
D: 24 mm.
With slightly bulging disk; with fixing
orifice.
2nd-3rd centuries.
Bozu 2000, 226, Fig.IV/2.
MBMR. Inv.8782.

244. BRACKET –TACK
Praetorium - Mehadia, Caraș-Severin
county.
Civil settlement.
Bronze.
D: 45 mm; H: 18 mm.
Flat round head with fixing nail.
2nd-3rd centuries.
Bozu 2000 , 226, Fig.IV/10.
MBMR. Inv.8797.

245. BRACKET –TACK
Praetorium - Mehadia, Caraș-Severin
county.
Civil settlement.
Bronze.
D. 25 mm.
Flat round disk with broken fixing nail.
2nd-3rd centuries.
Bozu 2000, 226, Fig.IV/22.
MBMR. Inv.8863.

246. APLICĂ -ȚINTĂ

Praetorium - Mehadia, j.Caraș-Severin.

Așezarea civilă.

Bronz.

D: 21; L:18 mm.

Disc rotund, plat prevăzut cu cercuri concentrice incizate, orificiu de fixare.

Sec. II-III.

Bozu 2000, 226, Fig.IV/23.

MBMR Inv.8737.

247. APLICĂ -ȚINTĂ

Praetorium - Mehadia, j.Caraș-Severin.

Așezarea civilă.

Bronz.

D: 25 mm.

Disc rotund, plat prevăzut cu cercuri concentrice incizate, orificiu de fixare.

Sec. II-III.

Bozu 2000, 226, Fig.IV/21.

MBMR. Inv.8854.

248. BUTEROLĂ

Praetorium - Mehadia, j.Caraș-Severin.

Așezarea civilă.

Bronz.

L: 32 m; l: 17 mm.

Întreagă; corp oval cu marginile rotunjite în formă de „S”, prevăzută la ambele capete cu două orificii rotunde; în corpul piesei o deschidere dreptunghiulară de 20/4 mm.

Sec. II-III.

Bozu 2002, 150, Fig.II/26.

MBMR Inv.73542.

249. ȚINTĂ

Vărădia, j.Caraș-Severin.

Castru de pământ (Dl.Chilii).

Bronz.

D: 17 mm; Gr: 5 mm; G: 6 g.

Rotundă, plată cu marginile zimțate, cu cercuri concentrice incizate.

Sec. II.

MBMR Inv.7085.

246. BRACKET –TACK

Praetorium - Mehadia, Caraș-Severin

county.

Civil settlement.

Bronze.

D: 21 mm; L: 18 mm.

Flat round disk endowed with incised concentric circles; fixing orifice.

2nd-3rd centuries.

Bozu 2000, 226, Fig.III/1.

MBMR. Inv.8737.

247. BRACKET –TACK

Praetorium - Mehadia, Caraș-Severin

county.

Civil settlement.

Bronze.

D: 25 mm.

Flat round disk endowed with incised concentric circles; fixing orifice.

2nd-3rd centuries.

Bozu 2000, 226, Fig.III/1.

MBMR. Inv.8854.

248. RIVETING SET

Praetorium - Mehadia, Caraș-Severin

county.

Civil settlement.

Bronze.

L: 32 m; Br:17 mm.

Entire piece; oval trunk with „S”-like rounded margins; endowed with two round orifices at the both ends; a rectangular opening of 20/4 mm in the object trunk.

2nd-3rd centuries.

Bozu 2002, 150, Fig.II/26.

MBMR. Inv.73542.

249. TACK

Vărădia, Caraș-Severin county.

Earthen castrum (Dl.Chilii).

Bronze.

D: 17 mm; Th: 5 mm; W: 6 gr.

Flat round tack with indented edges, with incised concentric circles.

2nd century.

MBMR Inv. 7085.

250. ȚINTĂ
Praetorium - Mehadia, j.Caraș-Severin.
Așezarea civilă.
Bronz.
L: 12 mm; D_{cap}: 15 mm.
Cap semisferic, bombat, cui de fixare scurt.
Sec. II-III.
Bozu 2000, 226, Fig.IV/5.
MBMR Inv.8779.

251. ȚINTĂ
Praetorium - Mehadia, j.Caraș-Severin.
Așezarea civilă.
Bronz.
L: 19 mm; D: 22 mm.
Discul bombat, semisferic, cuiul de fixare rupt spre vârf.
Sec. II-III.
Bozu 2002, 154, Fig.VI/92.
MBMR. Inv.73453.

252. NIT
Praetorium - Mehadia, j.Caraș-Severin.
Așezarea civilă.
Bronz.
H: 10 mm; D_{cap}: 12 mm;
Cu capul semisferic ușor bombat.
Sec. II-III.
Bozu 2000, 226, Fig.IV/6.
MBMR. Inv.3686.

253. NIT
Praetorium - Mehadia, j.Caraș-Severin.
Așezarea civilă.
Bronz.
H: 10 mm; D_{cap}: 18 mm.
Corp cilindric, cap semisferic ușor bombat.
Sec. II-III.
Bozu 2000, 226, Fig.IV/4.
MBMR. Inv.8814.

250. TACK
Praetorium - Mehadia, Caraș-Severin county.
Civil settlement.
Bronze.
L: 12 mm; Dhead: 15 mm.
Semispherical bulging head; short fixing nail.
2nd-3rd centuries.
Bozu 2000, 226, Fig.IV/5.
MBMR. Inv. 8779.

251. TACK
Praetorium - Mehadia, Caraș-Severin county.
Civil settlement.
Fortuitous discovery within the civil settlement.
Bronze.
L: 19 mm; D: 22 mm.
Semispherical bulging disk; fixing nail broken to its point.
2nd-3rd centuries.
Bozu 2002, 154, Fig.VI/92.
MBMR. 73453.

252. RIVET
Praetorium - Mehadia, Caraș-Severin county.
Civil settlement.
Bronze.
H: 10 mm; Dhead: 12 mm;
Semispherical slightly bulging head.
2nd-3rd centuries.
Bozu 2002, 226, Fig.IV/6.
MBMR. Inv.3686.

253. RIVET
Praetorium - Mehadia, Caraș-Severin county.
Civil settlement.
Bronze.
H: 10 mm; Dhead: 18 mm.
Cylindrical trunk; semispherical slightly bulging head.
2nd-3rd centuries.
Bozu 2002, 226, Fig.IV/4.
MBMR. Inv. 8814.

254. NIT
Praetorium - Mehadia, j.Caraș-Severin.
Așezarea civilă.
Bronz.
H: 14 mm; D_{cap}: 15 mm.
Corp cilindric; păstrează urmele cuiului
de fixare.
Sec. II-III.
Bozu 2002, 152, Fig.IV/62.
MBMR Inv.73503.

255. NASTURE
Vărădia, j.Caraș-Severin.
Castru de pământ (Dl.Chilii).
Bronz.
D: 20 mm; Gr: 4 mm; G: 2 g.
Plat, rotund cu nit de fixare.
Sec. II.
MBMR Inv.8624.

256. PANDANTIV
Praetorium - Mehadia, j.Caraș-Severin.
Așezarea civilă.
Bronz.
L: 15 mm; l: 19 mm.
Fragment; corp plat în formă de inimă;
mijlocul piesei decorat cu un cerc, o inimă
redată prin nervuri profilate cu un mic buton
dispus deasupra inimii; marginea
pandantivului redată de asemenea printr-o
nervură profilată ce accentuează aspectul de
inimă a pandantivului.
Sec. II-III.
Bozu 2002, 149, Fig.II/16.
MBMR Inv.73453.

257. PANDANTIV
Praetorium - Mehadia, j.Caraș-Severin
Așezarea civilă..
Bronz.
L: 46 mm; l: 10 mm.
Corp dreptunghiular plat cu aspect de
scut; urechiușa de atârnare parțial ruptă iar la
celălalt capăt o terminație trapezoidală

254. RIVET
Praetorium - Mehadia, Caraș-Severin
county.
Civil settlement.
Bronze.
H: 14 mm; Dhead: 15 mm.
Cylindrical trunk; the traces of the fixing
nail are preserved.
2nd-3rd centuries.
Bozu 2002, 152, Fig.IV/62.
MBMR. Inv.73503.

255. BUTTON
Vărădia, Caraș-Severin county.
Earthen castrum (Dl.Chilii).
Bronze.
D: 20 mm; Th: 4 mm; W: 2 gr.
Flat round button with fixing rivet.
2nd century.
MBMR Inv. 8624.

256. PENDANT
Praetorium - Mehadia, Caraș-Severin
county
Civil settlement..
Bronze.
L: 15 mm; Br: 19 mm.
Fragment; flat heart-shaped trunk; the
pendant middle is decorated with a circle, a
heart rendered through formed ribs with a
small button placed above the heart; the
pendant margin is rendered also through a
formed rib that points out the aspect of heart
of the pendant.
2nd-3rd centuries.
Bozu 2002, 149, Fig.II/16.
MBMR. Inv.73453.

257. PENDANT
Praetorium - Mehadia, Caraș-Severin
county
Civil settlement.
Bronze.
L: 46mm; Br: 10 mm.
Flat rectangular shield-like trunk; the
hanging ear is partly broken; an indented
trapezoidal ending at the other end is broken

crestată, ruptă la un colț; dispune de două nituri de fixare din care unul rupt la bază.

Sec. II-III.

Bozu 2002, 149, Fig.II/24.

MBMR Inv.73456.

258. PANDANTIV

Praetorium - Mehadia, j.Caraș-Severin.

Așezarea civilă.

Bronz.

L: 23 mm.

Cu corpul bombat în formă de inimă.

Bozu 2000, 224, Pl.I/7.

MBMR. Inv 8738

259. PANDANTIV

Praetorium - Mehadia, j.Caraș-Severin.

Așezarea civilă.

Bronz.

L: 27 mm; l: 20 mm; Gr: 3 mm.

Cu corpul în formă de inimă, partea superioară prevăzută cu orificiu de prindere; ornamentat cu volute cu urme de email verde; două triunghiuri cu email albastru și o lunulă cu urme de email roșu.

Sec. II-III.

Bozu 2000, 224, Fig.I/8.

MBMR Inv.8806.

260. PANDANTIV

Praetorium - Mehadia, j.Caraș-Severin.

Așezarea civilă.

Bronz.

L: 60 mm; l: 43 mm.

Confecționat dintr-o placă de formă aproximativ rotundă, cu marginile ajurate; lateral, pe marginea piesei, se mai păstrează patru mici toarte cu orificii dispuse perpendicular pe exteriorul bordurii; suprafața pandantivului este bogată în ornamente dispuse concentric din care: un număr de șase orificii egal distanțate pe marginea piesei ce încadrează șase ornamente circulare ce alternează succesiv, din care trei prezintă un

in a corner; it has two fixing rivets with one of them broken at the base.

2nd-3rd centuries.

Bozu 2002, 149, Fig.II/24.

MBMR. Inv.73456.

258. PENDANT

Praetorium - Mehadia, Caraș-Severin

county

Civil settlement.

Bronze.

L: 23 mm.

Bulging heart-shaped trunk.

Bozu 2000, 224, Fig.I/7.

MBMR. Inv.8738.

259. PENDANT

Praetorium - Mehadia, Caraș-Severin

county

Civil settlement.

Bronze.

L:27 mm; Br: 20 mm; Th:3 mm.

Heart-shaped trunk; the superior part is endowed with fixing orifice; decorated with volutes with traces of green enamel; two triangles with blue enamel and a lunula with traces of red enamel.

2nd-3rd centuries.

Bozu 2000, .224, Fig.I/8

MBMR. Inv.8806.

260. PENDANT

Praetorium - Mehadia, Caraș-Severin

county

Civil settlement.

Bronze.

L: 60 mm; Br: 43 mm.

Made of an approximative round plate with perforated margins; laterally, on the piece edge, there are still four small ears with orifices perpendicularly on the margin exterior; the pendant is richly decorated with six equally outdistanced orifices on the margin that frame six circular ornaments that alternate successively: three of them represent a floral motif, the other three are circles with formed margin and the centre marked by a

motiv floral, iar trei sunt simple cercuri cu marginea profilată și centrul marcat printr-un buton aplatizat; același motiv ornamental, format dintr-un cerc cu marginea profilată și buton aplatizat, este dispus în centrul piesei; pandantivul se termină la bază cu un ornament ce sugerează trei vrejuri; la capătul superior este prevăzut cu un mic ataș dreptunghiular; spațiul dintre elementele decorative circulare este umplut cu mici perle.

Sec. II-III.

Bozu 2000, 224, Fig.I/9.

MBMR Inv.8718.

261. PANDANTIV

Praetorium - Mehadia, j.Caraș-Severin.

Așezarea civilă.

Bronz.

L:42 mm; l: 24 mm.

Fragment; se păstrează doar partea inferioară de formă triunghiulară terminat cu un ornament globular.

Sec. II-III.

Bozu 2000, 225, Fig.II/5.

MBMR Inv.8758

262. PANDANTIV

Praetorium - Mehadia, j.Caraș-Severin.

Așezarea civilă.

Bronz.

L: 50 mm; l: 22-37 mm.

Fragment cu corpul traforat pe mijloc prevăzut cu un orificiu rotund și unul dreptunghiular; cu marginile rotunjite, se termină cu un ornament ce sugerează trei vrejuri distanțate ce au vârfurile rupte.

Sec. II-III.

Bozu 2000, 224, Fig.I/10.

MBMR Inv.8759.

263. DISTRIBUTOR DE CUREA

Praetorium - Mehadia, j.Caraș-Severin.

Așezarea civilă.

Bronz.

L: 20 mm; H: 15 mm; Gr: 7 mm.

flattened button; the same ornamental motif that consists in a circle with formed margin and a flattened button is placed in the centre of the piece; at its base, the pendant ends with an ornament that suggests three creeping stalks; at the superior end, there is a small rectangular attachment; the space among the decorative circular elements is filled with small pearls.

2nd-3rd centuries.

Bozu 2000, .224, Fig.I/9.

MBMR. Inv.8718.

261. PENDANT

Praetorium - Mehadia, Caraș-Severin county

Civil settlement..

Bronze.

L: 42 mm; Br: 24 mm.

Fragment; it is preserved only the inferior triangular part ended with a globular ornament.

2nd-3rd centuries.

Bozu 2000, p.225, Fig.II/5.

MBMR. Inv.8758.

262. PENDANT

Praetorium - Mehadia, Caraș-Severin county

Civil settlement..

Bronze.

L: 50 mm; Br: 22-37 mm.

Fragment with the trunk jigsawed in the middle; it is endowed with a round orifice and a rectangular one; rounded margins; it ends with an ornament that suggests three outdistanced creeping stalks with broken ends.

2nd-3rd centuries.

Bozu 2000, 224, Fig.I/10

MBMR. Inv.8759.

263. BELT DISTRIBUTING FRAME

Praetorium - Mehadia, Caraș-Severin county.

Civil settlement

Bronze.

L: 20 mm; H:15 mm; Gr : 7 mm.

Corp dreptunghiular cu partea centrală a scutului delimitat de două caneluri; capetele piesei rotunjite; orificiul pentru cureaua dreptunghiular cu laturile de 15/5 mm.

Sec. II-III.

Bozu 2002, 151, Fig.IV/47.

MBMR Inv.73466.

264. DISTRIBUTOR DE CUREA

Praetorium - Mehadia, j.Caraș-Severin.

Așezarea civilă.

Bronz.

L: 20 mm; H: 20 mm; l: 6 mm.

Corp dreptunghiular cu partea centrală a scutului delimitat de două caneluri; capetele piesei rotunjite; orificiul pentru cureaua dreptunghiular cu laturile de 15/ 8 mm.

Sec. II-III.

Bozu 2002, 151, Fig.IV/48.

MBMR. Inv.73465.

265. DISTRIBUTOR DE CUREA

Praetorium - Mehadia, j.Caraș-Severin.

Așezarea civilă.

Bronz.

L: 40 mm.

Fragment; compus dintr-o verigă rotundă cu diametrul de 23 mm. și o grosime de 3 mm; o agrafă de fixare a verigii păstrată fragmentar, din tablă subțire de formă trapezoidală cu marginile rotunjite și un orificiu central.

Sec. II-III.

Bozu 2002, 151, Fig.IV/51.

MBMR Inv.73476.

266. DISTRIBUTOR DE CUREA

Praetorium - Mehadia, j.Caraș-Severin.

Așezarea civilă.

Bronz.

L: 27 mm; H: 13 mm.

Corp semirotund, puternic profilat cu două orificii cu secțiunea trapezoidală.

Sec. II-III.

Rectangular trunk with the central part of the shield delimited by two grooves; the ends of the piece are rounded; the orifice for the belt is rectangular with sides of 15/5 mm.

2nd-3rd centuries.

Bozu 2002, 151, Fig.IV/47.

MBMR. Inv.73466.

264. BELT DISTRIBUTING FRAME

Praetorium - Mehadia, Caraș-Severin county.

Civil settlement.

Bronze.

L: 20 mm; H: 20 mm; Br: 6 mm.

Rectangular trunk with the central part of the shield delimited by two grooves; the ends are rounded; the orifice for the belt is rectangular with sides of 15/ 8 mm.

2nd-3rd centuries.

Bozu 2002, 151, Fig.IV/48.

MBMR. Inv.73465.

265. BELT DISTRIBUTING FRAME

Praetorium - Mehadia, Caraș-Severin county.

Civil settlement.

Bronze.

L: 40 mm.

Fragment; made of a round link of 23 mm in diameter and of 3 mm in thickness; a clip for fixing the link is preserved in a fragmentary state; the clip is made of thin trapezoidal iron plate with rounded margins and a central orifice.

2nd-3rd centuries.

Bozu 2002, 151, Fig.IV/51.

MBMR. Inv.73476.

266. BELT DISTRIBUTING FRAME

Praetorium - Mehadia, Caraș-Severin county.

Civil settlement.

Bronze.

L: 27 mm; H: 13 mm.

Strongly formed semiround trunk with two orifices with trapezoidal section.

2nd-3rd centuries.

Bozu 2002, 154, Fig.VI/89.
MBMR. Inv.8784.

267. DISTRIBUTOR DE CUREA
Praetorium - Mehadia, j.Caraș-Severin.
Așezarea civilă.

Bronz.

L: 20 mm; l: 15 mm; H: 15 mm.

Corp dreptunghiular; pe partea superioară trei nervuri puternic profilate cu un canal semicircular pentru curea.

Sec. II-III.

Bozu 2000, 225, Fig.II/11.

MBMR. Inv.8733.

268. DISTRIBUTOR DE CUREA
Praetorium - Mehadia, j.Caraș-Severin.
Așezarea civilă.

Bronz.

L: 27 mm; l: 15 mm; H: 12 mm.

În formă de semidisc, cu marginile exterioare puternic profilate și o nervură dispusă central ce depășește semidiscul; sistemul de fixare prin patru cuie mici ce închideau un spațiu dreptunghiular.

Sec. II-III.

Bozu 2000, 225, Fig.II/12.

MBMR. Inv.8734.

269. DISTRIBUTOR DE CUREA
Praetorium - Mehadia, j.Caraș-Severin.
Așezarea civilă.

Bronz.

L: 20 mm; H: 10 mm.

Corp în formă de cruce, cu patru orificii semicirculare.

Sec. II-III.

Bozu 2002, 154, Fig.VI/90.

MBMR. Inv. 8809.

270. DISTRIBUTOR DE CUREA
Mehadia „Zidina” j.Caraș-Severin.
Așezarea civilă.

Bronz.

Bozu 2002, 154, Fig.VI/89.
MBMR. Inv. 8784.

267. BELT DISTRIBUTING FRAME
Praetorium - Mehadia, Caraș-Severin county.

Civil settlement.

Bronze.

L: 20 mm; Br: 15 mm; H: 15 mm.

Rectangular trunk; on the superior part there are three strongly formed ribs with a semicircular channel for the belt.

2nd-3rd centuries.

Bozu 2000, 225, Fig.II/11.

MBMR. Inv.8733.

268. BELT DISTRIBUTING FRAME
Praetorium - Mehadia, Caraș-Severin county.

Civil settlement.

Bronze.

L: 27 mm; Br: 15 mm; H: 12 mm.

Semicircular-shaped trunk with strongly formed exterior margins and a rib placed centrally that surpasses the semicircular; the fixing system with four small nails that closed a rectangular space.

2nd-3rd centuries.

Bozu 2000, 225, Fig.II/12.

MBMR. Inv. 8734.

269. BELT DISTRIBUTING FRAME
Praetorium - Mehadia, Caraș-Severin county.

Civil settlement.

Bronze.

L: 20 mm; H: 10 mm.

Cross-shaped trunk with four semicircular orifices.

2nd-3rd centuries.

Bozu 2002, 154, Fig.VI/90.

MBMR. Inv. 8809.

270. BELT DISTRIBUTING FRAME
Mehadia „Zidina” , Caraș-Severin county.

Civil settlement.

Bronze.

L: 22 mm; l: 20 mm.
Corp dreptunghiular.
Sec. II-III.
Bozu 2002, 151, Fig.IV/50.
MBMR Inv.73505.

271. BUTON

Pojejena, j.Caraș-Severin.

Castru.

Bronz.

H: 35 mm; l: 8 mm; Gr: 3 mm; G: 30 gr.

Cap rotund cu creștături de margine,
piciorul prevăzut cu orificiu de fixare.

Sec. II-III.

MBMR Inv.4138.

L: 22 mm; Br: 20 mm.
Rectangular trunk.
2nd-3rd centuries.
Bozu 2002, 151, Fig.IV/50.
MBMR. Inv.73505.

271. BUTTON

Pojejena, Caraș-Severin county.

Castrum.

Bronze.

H: 35 mm; L: 8 mm; Th: 3 mm; W: 30

gr.

Round head with notches on the edges;
the leg is endowed with a fixing orifice.

2nd-3rd centuries.

MBMR. Inv.4138.

272. CAP MÂNER PENTRU MOBILIER

Praetorium - Mehadia, j.Caraș-Severin.

Așezarea civilă.

Bronz.

H: 17 mm; D: 15 mm.

Corp conic evazat la bază, păstrează
urmele cuilui de fixare.

Sec. II-III.

Bozu 2002, 151, Fig.IV/60.

MBMR Inv.73474.

272.HANDLE HEAD FOR FURNITURE

Praetorium - Mehadia, Caraș-Severin
county.

Civil settlement.

Bronze.

H: 17 mm; D: 15 mm..

Conical trunk flaring at the base; it
preserves the traces of the fixing nail.

2nd-3rd centuries.

Bozu 2002, 151, Fig.IV/60

MBMR. Inv.73474.

273. CAP MÂNER PENTRU MOBILIER

Praetorium - Mehadia, j.Caraș-Severin.

Așezarea civilă.

Bronz.

H: 28 mm; D: 20 mm.

Corp conic cu caneluri și buton la vârf;
baza rotundă ce păstrează urmele cuiului de
fixare.

Sec. II-III.

Bozu 2002, 151, Fig.IV/57.

MBMR Inv.73545.

273. HANDLE HEAD FOR FURNITURE

Praetorium - Mehadia, Caraș-Severin
county.

Civil settlement.

Bronze.

H: 28 mm; D: 20 mm.

Conical trunk with grooves and a button
on the top; the round base preserves the traces
of the fixing nail.

2nd-3rd centuries.

Bozu 2002, 151, Fig.IV/57.

MBMR. Inv.73545.

274. CAP MÂNER PENTRU MOBILIER

Praetorium - Mehadia, j.Caraș-Severin.

274. HANDLE HEAD FOR FURNITURE

Praetorium - Mehadia, Caraș-Severin
county.

Așezarea civilă.
Bronz.
H: 36 mm; D: 20 mm.
Corp conic, cu buton, baza rotundă cu
canelură, un rest de la cuiul de fixare.
Sec. II-III.
Bozu 2002, 151, Fig.IV/56.
MBMR Inv.73479.

275. CAP MÂNER PENTRU MOBILIER

Praetorium - Mehadia, j.Caraș-Severin.
Așezarea civilă.
Bronz.
H: 15 mm; D: 20 mm.
Corp cilindric evazat, cu caneluri; baza
rotundă cu urme ale cuiului de fixare.
Sec. II-III.
Bozu 2002, 151, Fig.IV/58.
MBMR Inv.73544.

276. CAP MÂNER PENTRU MOBILIER

Praetorium - Mehadia, j.Caraș-Severin.
Așezarea civilă.
Bronz.
H: 16 mm; D: 14 mm.
Corp cilindric evazat la ambele capete;
păstrează urmele cuiului de fixare.
Sec. II-III.
Bozu 2002, 152, Fig.IV/61.
MBMR Inv.73475.

277. CAP MÂNER PENTRU MOBILIER

Praetorium - Mehadia, j.Caraș-Severin.
Așezarea civilă.
Bronz.
H: 14mm; D: 19 mm.
Corp cilindric evazat la bază, cu urme
ale cuiului de fixare.
Sec. II-III.
Bozu 2002, 152, Fig.IV/59.
MBMR Inv.73504.

Civil settlement.
Bronze.
H: 36 mm; D: 20 mm.
Conical trunk with button; round base
with groove; rests of the fixing nail.
2nd-3rd centuries.
Bozu 2002 151, Fig.IV/56.
MBMR. Inv.73479.

275. HANDLE HEAD FOR FURNITURE

Praetorium - Mehadia, Caraș-Severin
county.
Civil settlement.
Bronze.
H: 15 mm; D: 20 mm.
Flaring cylindrical trunk with grooves;
round base with traces of the fixing nail.
2nd-3rd centuries.
Bozu 2002, 151, Fig.IV/58.
MBMR. Inv.73544.

276. HANDLE HEAD FOR FURNITURE

Praetorium - Mehadia, Caraș-Severin
county.
Civil settlement.
Bronze.
H: 16 mm; D: 14 mm.
Flaring cylindrical trunk at the both ends;
traces of the fixing nail.
2nd-3rd centuries.
Bozu 2002, 152, Fig.IV/61.
MBMR. Inv.73475.

277. HANDLE HEAD FOR FURNITURE

Praetorium - Mehadia, Caraș-Severin
county.
Civil settlement.
Bronze.
H: 14mm; D: 19 mm.
Flaring cylindrical trunk at the base with
traces of the fixing nail.
2nd-3rd centuries.
Bozu 2002, 152, Fig.IV/59.
MBMR. Inv.73504.

278. CAP MÂNER PENTRU
MOBILIER
Praetorium - Mehadia, j.Caraș-Severin.
Așezarea civilă.
Bronz.
H: 20 mm; D: 13 mm.
Corp sferic bombat; cuiul de fixare rupt
la bază.
Sec. II-III.
Bozu 2002, 152, Fig.IV/63.
MBMR Inv.73476.

279. CAP MÂNER PENTRU
MOBILIER
Praetorium - Mehadia, j.Caraș-Severin.
Așezarea civilă.
Bronz.
H: 80 mm; D: 17 mm.
Corp sferic cu buton și cui de fixare.
Sec. II-III.
Bozu 2002, 154, Figl.VI/94.
MBMR. Inv.73377.

280. CAP MÂNER PENTRU
MOBILIER
Praetorium - Mehadia, j.Caraș-Severin.
Așezarea civilă.
Bronz.
H: 40 mm; D: 23 mm.
Corp conic evazat, cu buton rotund în
vârf; baza rotundă cu caneluri și cui de fixare.
Sec. II-III.
Bozu 2000, 227, Fig.IV/11.
MBMR Inv.8815.

281. CAP MÂNER PENTRU
MOBILIER
Praetorium - Mehadia, j.Caraș-Severin.
Așezarea civilă.
Bronz.
H: 28 mm; D: 15 mm.

278. HANDLE HEAD FOR
FURNITURE
Praetorium - Mehadia, Caraș-Severin
county.
Civil settlement.
Bronze.
H: 20 mm; D: 13 mm.
Bulging spherical trunk; the fixing nail
broken at its base.
2nd-3rd centuries.
Bozu 2002, 152, Fig.IV/63.
MBMR. Inv.73476.

279. HANDLE HEAD FOR
FURNITURE
Praetorium - Mehadia, Caraș-Severin
county.
Civil settlement.
Bronze.
H: 80 mm; D: 17 mm.
Spherical trunk with button and fixing
nail.
2nd-3rd centuries.
Bozu 2002, 154, Fig.VI/94.
MBMR. Inv.73377.

280. HANDLE HEAD FOR
FURNITURE
Praetorium - Mehadia, Caraș-Severin
county.
Civil settlement.
Bronze.
H: 40 mm; D: 23 mm..
Flaring conical trunk, with round button
on the top; round base with grooves and fixing
nail.
2nd-3rd centuries.
Bozu 2000, .227, Fig.IV/11.
MBMR. Inv.8815.

281. HANDLE HEAD FOR
FURNITURE
Praetorium - Mehadia, Caraș-Severin
county.
Civil settlement.
Bronze.
H: 28 mm; D: 15 mm.

Corp conic evazat, cu buton rotund în vârful; baza rotundă cu caneluri și cui de fixare.
Sec. II-III.
Bozu 2000, 227, Fig.IV/12.
MBMR Inv.8816.

282. CAP MÂNER PENTRU MOBILIER

Praetorium - Mehadia, j.Caraș-Severin.
Așezarea civilă.
Bronz.
H: 26 mm; D: 28 mm.
Corp conic evazat, cu buton rotund în vârful; baza rotundă cu caneluri și cui de fixare.
Sec. II-III.
Bozu 2000, 227, Fig.IV/13.
MBMR Inv.8817.

283. CAP MÂNER PENTRU MOBILIER

Praetorium - Mehadia, j.Caraș-Severin.
Așezarea civilă.
Bronz.
H: 23 mm; D: 18 mm.
Corp conic evazat, rotund la bază cu vârful ascuțit și cui de fixare.
Sec. II-III.
Bozu 2000, 227, Fig.IV/14
MBMR Inv.8721

284. CAP MÂNER PENTRU MOBILIER

Praetorium - Mehadia, j.Caraș-Severin.
Așezarea civilă.
Bronz.
H: 25 mm; D:12 mm.
Corp în formă de con cuiul de fixare păstrat fragmentar.
Sec. II-III.
Bozu 2000, 227, Fig.IV/15.
MBMR Inv.8720.

Flaring conical trunk with round button on the top; round base with grooves and fixing nail.
2nd-3rd centuries.
Bozu 2000, 227, Fig.IV/12.
MBMR. Inv.8816.

282. HANDLE HEAD FOR FURNITURE

Praetorium - Mehadia, Caraș-Severin county.
Civil settlement.
Bronze.
H: 26 mm; D: 28 mm.
Flaring conical trunk with round button on the top; round base with grooves and fixing nail.
2nd-3rd centuries.
Bozu 2000, 227, Fig.IV/13.
MBMR. Inv.8817.

283. HANDLE HEAD FOR FURNITURE

Praetorium - Mehadia, Caraș-Severin county.
Civil settlement.
Bronze.
H: 23 mm; D: 18 mm.
Flaring conical trunk; round pointed base and fixing nail.
2nd-3rd centuries.
Bozu 2000, p.227, Fig.IV/14
MBMR. Inv.8721.

284. HANDLE HEAD FOR FURNITURE

Praetorium - Mehadia, Caraș-Severin county.
Civil settlement.
Bronze.
H: 25 mm; D:12 mm.
Conical trunk; fixing nail preserved in fragmentary state.
2nd-3rd centuries.
Bozu 2000, 227, Fig.IV/15.
MBMR. Inv.8720.

285. CAP MÂNER PENTRU
MOBILIER
Praetorium - Mehadia, j.Caraș-Severin.
Așezarea civilă.
Bronz.
H: 25 mm; D: 12 mm.
Corp conic cu vârf ascuțit, baza rotundă
cu o canelură adâncă.
Sec. II-III.
Bozu 2000, 227, Fig.IV/16.
MBMR Inv.8719.

286. CAP MÂNER PENTRU
MOBILIER
Praetorium - Mehadia, j.Caraș-Severin.
Așezarea civilă.
Bronz.
H: 27 mm; D: 25 mm.
Corp evazat, îi lipsește partea superioară.
Sec. II-III.
Bozu 2000, 227, Fig.IV/17
MBMR Inv.8818.

287. CAP MÂNER PENTRU
MOBILIER
Praetorium - Mehadia, j.Caraș-Severin.
Așezarea civilă.
Bronz.
H: 17 mm; D: 25 mm.
Corp cilindric cu o canelură adâncă, îi
lipsește partea superioară.
Sec. II-III.
Bozu 2000, 227, Fig.IV/18.
MBMR. Inv.8819.

288. CAP MÂNER PENTRU
MOBILIER
Praetorium - Mehadia, j.Caraș-Severin.
Așezarea civilă.
Bronz.
H: 20 mm; D: 20 mm.
Corp cilindric cu caneluri, baza evazată.
Sec. II-III.

285. HANDLE HEAD FOR
FURNITURE
Praetorium - Mehadia, Caraș-Severin
county.
Civil settlement.
Bronze.
H: 25 mm; D: 12 mm.
Conical trunk with pointed top; round
base with a deep groove.
2nd-3rd centuries.
Bozu 2000, 227, Fig.IV/16.
MBMR. Inv.8719.

286. HANDLE HEAD FOR
FURNITURE
Praetorium - Mehadia, Caraș-Severin
county.
Civil settlement.
Bronze.
H: 27 mm; D: 25 mm.
Flaring trunk; missing superior part.
2nd-3rd centuries.
Bozu 2000, 227, Fig.IV/17
MBMR. Inv.8818.

287. HANDLE HEAD FOR
FURNITURE
Praetorium - Mehadia, Caraș-Severin
county.
Civil settlement.
Bronze.
H: 17 mm; D: 25 mm.
Cylindrical trunk with a deep groove;
missing superior part.
2nd-3rd centuries.
Bozu 2000, 227, Fig.IV/18.
MBMR. Inv.8819.

288. HANDLE HEAD FOR
FURNITURE
Praetorium - Mehadia, Caraș-Severin
county.
Civil settlement.
Bronze.
H: 20 mm; D: 20 mm.
Cylindrical trunk with grooves; flaring
base.
2nd-3rd centuries.

Bozu 2000, 227, Fig.IV/19
MBMR. Inv.8821.

289. CAP MÂNER PENTRU
MOBILIER

Praetorium - Mehadia, j.Caraș-Severin.
Așezarea civilă.

Bronz.

H: 17 mm; D: 25 mm.

Corp conic terminat la vârf cu un buton,
gât scurt cu o nervură profilată.

Sec. II-III.

Bozu 2000, 227, Pl.IV/20

MBMR Inv.8760.

290. CAP MÂNER PENTRU
MOBILIER

Praetorium - Mehadia, j.Caraș-Severin.
Așezarea civilă.

Bronz.

H: 20 mm; D: 30 mm.

Se păstrează doar baza evazată a piesei.

Sec. II-III.

Bozu 2000, 227, Pl.IV/21.

MBMR Inv.8820.

291. CAP MÂNER PENTRU
MOBILIER

Praetorium - Mehadia, j.Caraș-Severin.
Așezarea civilă.

Bronz.

H. 27 mm; D: 17 mm.

Corp conic evazat spre baza rotundă
prevăzută cu două caneluri; la cap un buton
sferic urmat de două nervuri profilate.

Sec. II-III.

Bozu 2002, 155, Pl.VI/95.

MBMR Inv.8760.

292. BUTON

I.ăpușnicel, j.Caraș-Severin.

Mansio-statio.

Bronz.

H: 24 mm; D: 25 mm; G: 38 gr.

Bozu 2000, 227, Fig.IV/19
MBMR. Inv.8821.

289. HANDLE HEAD FOR
FURNITURE

Praetorium - Mehadia, Caraș-Severin
county.

Civil settlement.

Bronze.

H: 17 mm; D: 25 mm.

Conical trunk ended with a button on the
top; short neck with a formed rib.

2nd-3rd centuries.

Bozu 2000, 227, Fig.IV/20

MBMR. Inv.8760.

290. HANDLE HEAD FOR
FURNITURE

Praetorium - Mehadia, Caraș-Severin
county.

Civil settlement.

Bronze.

H: 20 mm; D: 30 mm.

The flaring base of the piece is preserved.

2nd-3rd centuries.

Bozu 2000, 227, Fig.IV/21.

MBMR. Inv.8820.

291. HANDLE HEAD FOR
FURNITURE

Praetorium - Mehadia, Caraș-Severin
county.

Civil settlement.

Bronze.

H. 27 mm; D: 17 mm.

Conical trunk flaring towards the round
base endowed with two grooves; a spherical
button and two formed ribs at the end.

2nd-3rd centuries.

Bozu 2002, 155, Fig.VI/95.

MBMR. Inv.8760.

292. BUTTON

Lăpușnicel, Caraș-Severin county.

Mansio-statio.

Bronze.

H: 24 mm; D: 25 mm; W: 38 gr.

Cap semisferic, cu nit de fixare.
Secol II-III.
MBMR Inv.3725.

Semispherical head; with fixing rivet.
2nd-3rd centuries.
MBMR Inv.3725.

293. VERIGĂ
Praetorium - Mehadia, j.Caraș-Severin.
Așezarea civilă.
Bronz.
D: 22 mm.
Sec. II-III.
Bozu 2002, 152, Pl.IV/66.
MBMR Inv.73470.

293. CHAIN LINK
Praetorium - Mehadia, Caraș-Severin
county.
Civil settlement.
Bronze.
D: 22 mm.
2nd-3rd centuries.
Bozu 2002, 152, Fig.IV/66.
MBMR. Inv.73470.

294. VERIGĂ
Praetorium - Mehadia, j.Caraș-Severin.
Așezarea civilă.
Bronz.
D: 23 mm.
Sec. II-III.
Bozu 2002, 225, Pl.II/13.
MBMR Inv.8755.

294. CHAIN LINK
Praetorium - Mehadia, Caraș-Severin
county.
Civil settlement.
Bronze.
D: 23 mm.
2nd-3rd centuries.
Bozu 2002, 225, Fig.II/13.
MBMR. Inv.8755.

295. VERIGĂ
Praetorium - Mehadia, j.Caraș-Severin.
Așezarea civilă.
Bronz.
D: 27 mm.
Sec. II-III.
Bozu 2002, 225, Pl.II/14.
MBMR. Inv.3853.

295. CHAIN LINK
Praetorium - Mehadia, Caraș-Severin
county.
Civil settlement.
Bronze.
D: 27 mm.
2nd-3rd centuries.
Bozu 2002, 225, Fig.II/14.
MBMR. Inv.3853.

296. VERIGĂ
Praetorium - Mehadia, j.Caraș-Severin.
Așezarea civilă.
Bronz.
D: 19 mm.
Sec. II-III.
Bozu 2002, 225, Pl.II/16.
MBMR. Inv. 3854.

296. CHAIN LINK
Praetorium - Mehadia, Caraș-Severin
county.
Civil settlement.
Bronze.
D: 19 mm.
2nd-3rd centuries.
Bozu 2002, 225, Fig.II/16
MBMR. Inv.3854.

297. VERIGĂ
Pojejena, j.Caraș-Severin.
Castru.

297. CHAIN LINK
Pojejena, Caraș-Severin county.
Castrum.

Bronz.
D: 35 mm; H: 5 mm.
De formă inelară, rotundă în secțiune.
Sec. II-III.
MBMR Inv.3635.

298. VERIGĂ
Gornea, j.Caraș-Severin.
Quadriburgium
Fier.
D: 54 mm; Gr.6 mm; G: 40 g.
Sec. III-IV.
Gudea 1977, Fig.63/2
MBMR Inv.4276.

299. VERIGĂ
Gornea, j.Caraș-Severin.
Quadriburgium.
Fier.
D: 44 mm; Gr: 3 mm; G: 20 g.
Rotundă de care este prinsă o agrafă.
Secolele III-IV.
Gudea 1977, Fig. 63/1.
MBMR Inv.5702.

300. AC
Pojejena, j.Caraș-Severin.
Castru.
Os.
L: 62 mm; D: 30 mm; G: 5 g.
Fragment, din os șlefuit.
Sec. II-III.
MBMR Inv.3487.

301. AC DE CUSUT
Vărădia, j.Caraș-Severin.
Castru de pământ(Dl.Chilii).
Bronz
L: 122 mm; Gr: 2 mm; G: 5 g.
Ușor îndoit, cu deschizătura urechii
ovală.
Sec. II.
MBMR Inv. 3768.

302. AC
Pojejena, jud.Caraș-Severin
Castru

Bronze.
D: 3,5 cm; H: 0,5 cm.
It is ring-shaped, round section.
2nd-3rd centuries.
MBMR. Inv.3635.

298. CHAIN LINK
Gornea, Caraș-Severin county.
Quadriburgium
Iron.
D: 54 mm; Th: 6 mm; W: 40 gr.
3rd-4th centuries.
Gudea 1977, Fig.63/2.
MBMR. Inv. 4276.

299. CHAIN LINK
Gornea, Caraș-Severin county.
Quadriburgium.
Iron.
D: 44 mm; Th: 3 mm; W: 20 gr.
It is round with a clip fixed on it.
3rd-4th centuries.
Gudea 1977, Fig.63/1.
MBMR. Inv. 5702.

300. PIN
Pojejena, Caraș-Severin county.
Castrum.
Bone.
L: 62 mm; D: 30 mm; W: 5 gr.
Fragment made of polished bone.
2nd-3rd centuries.
MBMR. Inv.3487.

301. NEEDLE
Vărădia, Caraș-Severin county.
Earthen castrum (Dl.Chilii).
Bronze.
L:122 mm; Th: 2 mm; W: 5 gr.
Slightly bent, with oval ear opening.
2nd century.
MBMR Inv. 3768.

302. PIN
Pojejena, Caraș-Severin county.
Site Șițarnița
Castrum.

Bronz.
L: 104 mm; Gr: 2 mm; G: 5 g.
Fragment.
Sec. II-III.
MBMR Inv. 7084.

303. AC MEDICINAL
Vărădia, j.Caraș-Severin.
Castru de pământ(Dl.Chilii).
Bronz
L: 97 mm; l_{cap}: 5 mm; G: 2 g.
Cu un cap lățit și vârful ascuțit.
Sec. II.
MBMR Inv.7083.

304. AC DE PĂR
Gornea, j.Caraș-Severin.
Quadriburgium.
Os.
L: 106 mm; D: 5 mm; G: 5 g.
Din os șlefuit, alb-gălbui, canelură sub
capul semisferic.
Sec. III-IV.
MBMR Inv.3431.

305. LINGURIȚĂ MEDICINALĂ
Vărădia, j.Caraș-Severin.
Castru de pământ(Dl.Chilii).
Os.
L_{totală}: 107 mm; L_{măner}: 85 mm; D_{cauș}: 22
mm; Gr_{măner}: 3 mm; G: 5 g.
Linguriță medicinală din os șlefuit.
Sec. II.
MBMR Inv.8948.

306. URECHE DE VAS
Praetorium - Mehadia, j.Caraș-Severin.
Așezarea civilă.
Bronz.
H: 44 mm; l: 30 mm; Gr: 2 mm.
Fragment; din tablă de bronz rotunjită
la un capăt; cu un orificiu de 0,9 cm pentru
fixarea mânerului.
Sec. II-III.

Bronze.
L: 104 mm; Th: 2 mm; W: 5 gr.
Fragment.
2nd-3rd centuries.
MBMR. Inv. 7084.

303. MEDICINAL PIN
Vărădia, Caraș-Severin county.
Earthen castrum (Dl.Chilii).
Bronze.
L: 97 mm; Br.head: 5 mm; W: 2 gr.
With broad head and pointed end.
2nd century.
MBMR Inv. 7083.

304. HAIR PIN
Gornea, Caraș-Severin county.
Quadriburgium.
Bone.
L: 106 mm; D: 5 mm; W: 5 gr.
Made of polished white-yellowish bone;
there is a groove below the semispherical
head.
3rd-4th centuries.
MBMR Inv. 3431.

305. MEDICINAL TEASPOON
Vărădia, Caraș-Severin county.
Earthen castrum (Dl.Chilii).
Bone.
Ltotal: 107 mm; Lhandle: 85 mm;
Ddipper: 22 mm; Brhandle: 3 mm; W: 5 gr.
Medicinal teaspoon made of polished
bone.
2nd century.
MBMR Inv. 8948.

306. VESSEL EAR
Praetorium - Mehadia, Caraș-Severin
county.
Civil settlement.
Bronze.
H: 44 mm; L: 30 mm; Th: 2 mm.
Fragment; made of bronze; it is rounded
at one end; it has an orifice of 0.9 cm for
fixing the handle.
2nd-3rd centuries.

Bozu 2002, 153, Pl.V/77.
MBMR. Inv.3166.

307. MÂNER DE CANĂ

Praetorium - Mehadia, j.Caraș-Severin.
Așezarea civilă.

Bronz.

H: 87 mm; l: 7 mm; Gr: 27 mm.

Fragment; corp curbat prevăzut cu doi butoni; se termină cu o bară concavă de care era prinsă gura câinii.

Sec. II-III.

Bozu 2002, 153, Pl.V/78.

MBMR. Inv.3170.

308. MÂNER

Praetorium - Mehadia, j.Caraș-Severin.
Așezarea civilă.

Bronz.

L: 44 mm; l: 11 mm; Gr: 5 mm.

Fragment; corp alungit ușor trapezoidal terminat cu un spin de fixare rupt; la celălalt capăt piesa se bifurcă cu marginea superioară în trei colțuri unite printr-un nit.

Sec. II-III.

Bozu 2002, 153, Pl.V/72.

MBMR Inv.73472.

309. MÂNER

Gornea, j.Caraș-Severin.
Quadriburgium.

Fier.

L: 118 mm; l: 47 mm; Gr: 5 mm;

Formă ovală, din bară de fier rotundă.

Sec. IV.

Gudea 1977, 83, Fig.53/17.

MBMR Inv.3512.

310. TOARTĂ CANĂ

Gornea, j.Caraș-Severin.
Quadriburgium.

Bronz.

L: 125 mm; l: 11-24 mm.

La partea superioară prezintă un cap de cal; la cea inferioară un cap de meduză.

Bozu 2002, 153, Fig.V/77.
MBMR. Inv.3166.

307. CUP HANDLE

Praetorium - Mehadia, Caraș-Severin county.

Civil settlement.

Bronze.

H: 87 mm; Br: 7 mm; Th: 27 mm.

Fragment; curved trunk endowed with two buttons; at its end, it has a concave bar to which the cup mouth was attached.

2nd-3rd centuries.

Bozu 2002, 153, Fig.V/78.

MBMR. Inv.3170.

308. CUP HANDLE

Praetorium - Mehadia, Caraș-Severin county.

Civil settlement.

Bronze.

L: 44 mm; Br: 11 mm; Th: 5 mm

Fragment; elongated slightly trapezoidal trunk ended with a broken fixing spin; at the other end, the item is forked with the superior margin in three corners linked through a rivet.

2nd-3rd centuries.

Bozu 2002 153, Fig.V/72.

MBMR. Inv.73472.

309. HANDLE

Gornea, Caraș-Severin county.
Quadriburgium.

Iron.

L: 118 mm; Br: 47 mm; Th: 5 mm.

Oval shape, made of iron round bar.

4th century.

Gudea 1977, 83, Fig.53/17.

MBMR Inv. 3512.

310. CUP HANDLE

Gornea, Caraș-Severin county.
Quadriburgium.

Bronze.

L: 125 mm; Br: 11-24 mm.

It has a horse head at the superior part, and a medusa head at the inferior part.

Sec. III-IV.
Gudea 1977, 84, Fig.50/1.
MBMR Inv.73173.

311. MÂNER
Pojejena, j.Caraș-Severin.
Castru.
Bronz.
L: 65 mm; l: 7 mm; Gr: 3 mm; G: 10 g.
Din bară, formă alungită, cu un ornament
rotund decupat la mijloc.
Sec. II-III.
MBMR Inv.4150.

312. MÂNER DE VAS
Vărădia, j.Caraș-Severin.
Castru de pământ (Dl.Chilii).
Bronz.
L: 57 mm; l: 72 mm; Gr: 4 mm; G: 50 g.
Fragment mâner caserolă cu partea de
prindere pe buza vasului, marginile
ornamentate cu caneluri și o nervură în relief.
Sec. II.
MBMR Inv.7102.

313. GÂT VAS
Gornea, j.Caraș-Severin.
Quadriburgium.
Bronz.
H: 85 mm; D: 48 mm.
Fragment, se păstrează doar gâtul în cioc
de rață a recipientului.
Secol IV.
Gudea 1977, 83, Fig.49/9.
MBMR Inv.73163.

314. TUB
Vărădia, j.Caraș-Severin.
Castru de pământ(Dl.Chilii).
Bronz.
L: 82 mm; D: 14 mm; G: 10 g.
Cilindric, din tablă de bronz,
confectionat din două bucăți îmbinate prin
lipire.
Sec. II.
MBMR Inv.7162.

3rd-4th centuries.
Gudea 1977, 84, Fig.50/1.
MBMR Inv. 73173.

311. HANDLE
Pojejena, Caraș-Severin county.
Castrum.
Bronze.
L: 65 mm; Br: 7 mm; Th: 3 mm; W: 10
gr.
Bronze bar, alongated shape, with a
round-shaped ornament in the middle.
2nd-3rd centuries.
MBMR. Inv.4150.

312. VESSEL HANDLE
Vărădia, Caraș-Severin county.
Earthen castrum (Dl.Chilii).
Bronze.
L: 57 mm; Br: 72 mm; Th: 4 mm; W: 50
gr
Fragment of casserole handle with the
catching part on the vessel rim; the margins
are decorated with grooves and a rib in relief.
2nd century.
MBMR Inv. 7102.

313. VESSEL NECK
Gornea, Caraș-Severin county.
Quadriburgium.
Bronze.
H: 85 mm; D: 48 mm.
Fragment; it is preserved only the duck
beak-shaped neck of the vessel.
4th century.
Gudea 1977, 83, 49/9
MBMR Inv.73163.

314. TUBE
Vărădia, Caraș-Severin county.
Earthen castrum (Dl.Chilii).
Bronze.
L: 82 mm; D: 14 mm; W: 10 gr.
Cylindrical tube, made of bronze plate.
It consists in two stuck pieces.
2nd century.
MBMR Inv. 7162.

315. TOARTĂ CANĂ
Vărădia, j.Caraș-Severin.
Castru de pământ(Dl.Chilii).
Bronz.
L: 72 mm; l: 7 mm; Gr: 7 mm; G: 45 g.
Fragment toartă cană, capătul dinspre
buza cării bifurcat, cu o protuberanță alungită
pentru priza de deget.
Sec. II.
MBMR Inv.8636.

316. PLĂCUȚĂ
Pojejena, j.Caraș-Severin.
Castru.
Bronz.
L: 67 mm; l: 12 mm; Gr: 1 mm; G: 10 g.
Cu un capăt îngust îndoit, orificiu rotund
și nit de fixare.
Sec. II-III.
MBMR Inv.4285.

317. PIESĂ
Praetorium - Mehadia, j.Caraș-Severin.
Așezarea civilă.
Bronz.
L: 32 mm; l: 32 mm.
Fragment; corp dreptunghiular ce se
îngustează la un capăt, prevăzut cu un mic
orificiu.
Sec. II-III.
Bozu 2002, 153, Pl.V/74.
MBMR Inv.73508.

318. PIESĂ
Praetorium - Mehadia, j.Caraș-Severin.
Așezarea civilă.
Bronz.
L: 50 mm; l: 20 mm; Gr: 6 mm.
Corp oval, plat cu o margine trilobată,
cu o canelură verticală pe mijlocul piesei.
Sec. II-III.
Bozu 2002, 153, Pl.V/76.
MBMR Inv.73547.

315. CUP HANDLE
Vărădia, Caraș-Severin county.
Earthen castrum (Dl.Chilii).
Bronze.
L: 72 mm; Br: 7 mm; Th: 7 mm; W: 45
gr.
Fragment of cup handle; the end towards
the cup rim is forked, and it has an elongated
protuberance for the finger hold.
2nd century.
MBMR Inv. 8636.

316. LITTLE TIN
Pojejena, Caraș-Severin county.
Castrum.
Bronze.
L: 67 mm; Br: 12 mm; Th: 1 mm; W: 10
gr.
It has narrow bent end, round orifice and
fixing rivet.
2nd-3rd centuries.
MBMR. Inv.4285.

317. PIECE
Praetorium - Mehadia, Caraș-Severin
county.
Civil settlement.
Bronze.
L: 32 mm; Br: 32 mm.
Fragment; rectangular trunk that
becomes narrow towards one of the ends,
endowed with a small orifice.
2nd-3rd centuries.
Bozu 2002, 153, Fig.V/74
MBMR. Inv.73508.

318. PIECE
Praetorium - Mehadia, Caraș-Severin
county.
Civil settlement.
Bronze.
L: 50 mm; Br: 20 mm; Th: 6 mm.
Oval flat trunk with a three-lobated
margin and a vertical groove in the middle of
the piece.
2nd-3rd centuries.
Bozu 2002, 153, Fig.V/76.
MBMR. Inv.73547.

319. PIESĂ
Praetorium - Mehadia, j.Caraș-Severin.
Așezarea civilă.
Bronz.
L: 34 mm; l: 7 mm; Gr: 2 mm.
Corp dreptunghiular ce se îngustează
spre un capăt prevăzut cu un mic orificiu.
Sec. II-III.
Bozu 2002, 153, Pl.V/73.
MBMR Inv.73471.

320. PIESĂ
Gornea, j.Caraș-Severin.
Quadriburgium.
Bronz.
L: 58 mm; l: 5 mm; Gr: 5 mm; G: 10 g.
Sec. IV.
MBMR Inv.3435.

321. PIESĂ
Gornea, j.Caraș-Severin.
Quadriburgium.
Bronz.
L: 86 mm; l: 33 mm, Gr: 15 mm;
Semirotund, decorat cu motive florale
incizate.
Sec. IV.
Gudea 1977, Fig.50/2.
MBMR Inv. 3721.

322. PIESĂ
Gornea, j.Caraș-Severin.
Villa rustica.
Bronz.
L: 80 mm; l: 15 mm; Gr: 5 mm; G: 15 g.
Cu un ornament romboidal pe mijlocul
piesei.
Sec. II-III.
MBMR Inv.3473.

323. PIESĂ
Gornea, j.Caraș-Severin.
Quadriburgium.

319. PIECE
Praetorium - Mehadia, Caraș-Severin
county.
Civil settlement.
Bronze.
L: 34 mm; Br: 7 mm; Th: 2 mm.
Rectangular trunk that gets narrower
towards one of the ends endowed with a small
orifice.
2nd-3rd centuries.
Bozu 2002, 153, Fig.V/73.
MBMR. Inv.73471.

320. PIECE
Gornea, Caraș-Severin county.
Quadriburgium.
Bronze.
L: 58 mm; Br: 5 mm; Th: 5 mm; W: 10
gr.
4th century.
MBMR Inv. 3435.

321. PIECE
Gornea, Caraș-Severin county.
Quadriburgium.
Bronze.
L: 86 mm; Br: 33 mm, Th:15 mm;
Semiround piece, decorated with floral
incised motifs.
4th century.
Gudea 1977, Fig.50/2
MBMR. Inv. 3721.

322. PIECE
Gornea, Caraș-Severin county
Villa rustica.
Bronze.
L: 80 mm; Br: 15 mm; Th: 5 mm; W: 15
gr.
It has a rhomboidal ornament in the
middle of the piece.
2nd-3rd centuries.
MBMR Inv. 3473.

323. PIECE
Gornea, Caraș-Severin county.
Quadriburgium.

Bronz.
L: 74 mm; l: 32 mm.
Fragment, formă romboidală, cu un orificiu pătrat la un capăt.
Sec. IV.
Gudea 1977, Fig.49/7.
MBMR Inv.3790.

324. PIAPTÂN
Gornea, j.Caraș-Severin.
Quadriburgium.
Os.
H: 45 mm; l: 34 mm; Gr: 3 mm; G: 3 g.
Din os șlefuit, se păstrează partea superioară cu cei patru dinți ruși la jumătate; ornamentat cu cercuri incizate; cu câte un orificiu pe fiecare dinte.
Sec. II-III.
Gudea 1977, Fig.43/11.
MBMR Inv. 3460.

325. PIESĂ
Gornea, j.Caraș-Severin.
Quadriburgium.
Fier.
L: 68 mm; l:16 mm.
Fragment, formă romboidală, cu un orificiu pătrat la un capăt.
Sec. III-IV.
MBMR Inv.3760.

326. MĂRGEA
Moldova Veche, j.Caraș-Severin.
Așezare rurală.
Sticlă.
H: 18 mm; D: 8 mm; G: 3 g.
Formă alungită, pastă albă-sidefie,
Sec. III-IV.
MBMR Inv.3427.

327. MĂRGEA
Gornea, j.Caraș-Severin.
Quadriburgium.
Chihlimbar.
H: 13 mm; D: 32 mm; G: 20 g.
Ovală, cercuri cu caneluri concentrice.

Bronze.
L: 74 mm; Br: 32 mm.
Fragment; it has a rhomboidal shape with a square orifice at one of the ends.
4th century.
Gudea,1977, Fig.49/7.
MBMR. Inv.3790.

324. COMB
Gornea, Caraș-Severin county.
Quadriburgium.
Bone.
H: 45 mm; Br: 34 mm; Th: 3 mm; W: 3 gr.
It is made of polished bone; the superior part with the four teeth broken on the half; decorated with incised circles; there is one orifice on each tooth.
2nd-3rd centuries.
Gudea 1977, Fig.43/11.
MBMR Inv. 3460.

325. PIECE
Gornea, Caraș-Severin county.
Quadriburgium.
Iron..
L: 68 mm; Br: 16 mm.
Fragment; rhomboidal shape with a square orifice at one end.
3rd-4th centuries.
MBMR. Inv.3760.

326. BEAD
Moldova Veche, Caraș-Severin county.
Rural settlement.
Glass.
H: 18 mm; D: 8 mm; W: 3 gr.
Elongated shape, white-nacreous paste.
3rd-4th centuries.
MBMR Inv. 3427.

327. BEAD
Gornea, Caraș-Severin county.
Quadriburgium.
Amber.
H: 13 mm; D: 32 mm; W: 20 gr.
Oval shape, circles with concentrical grooves.

Sec. III-IV.
Gudea 1977, Fig.43/6.
MBMR Inv.3378.

328. MĂRGEA

Gornea, j.Caraș-Severin.

Villa rustica .

Sticlă.

H: 10 mm; D: 13 mm; G: 3 g.

Formă cilindrică, pastă sticloasă neagră,
cu nervuri dispuse vertical.

Sec. II-III.

MBMR Inv.3428.

329. INEL

Praetorium - Mehadia, j.Caraș-Severin.

Așezarea civilă.

Argint.

L: 22 mm; l: 25 mm; H: 15 mm.

Chaton dreptunghiular ce se îngustează,
ornamentat cu două linii paralele fin incizate.

Sec. II-III.

Bozu 2002, 153, Pl.V/79.

MBMR Inv.73482.

330. PIATRĂ DE INEL

Vărădia, j.Caraș-Severin.

Castru de pământ(Dl.Chilii).

Onix.

D: 17 mm; Gr: 7 mm; G: 5 g.

Semirotundă, de culoare neagră.

Sec. II.

MBMR Inv.8533.

331. PIATRĂ DE INEL

Vărădia, j.Caraș-Severin.

Castru de pământ(Dl.Chilii).

Onix.

D: 15 mm; Gr: 7 mm; G: 5 g.

Semirotundă, de culoare neagră.

Sec. II.

MBMR Inv.8532.

3rd-4th centuries.

Gudea 1977, Fig.43/6.

MBMR Inv. 3378.

328. BEAD

Gornea, Caraș-Severin county.

Villa rustica.

Glass.

H: 10 mm; D: 13 mm; W: 3 gr.

Cylindrical shape, black glassy paste,
with vertical ribs.

2nd-3rd centuries.

MBMR Inv. 3428.

329. RING

Praetorium - Mehadia, Caraș-Severin
county.

Civil settlement.

Fortuitous discovery within the civil
settlement.

Silver.

L: 22 mm; Br: 25 mm; H: 15 mm.

Rectangular chaton that gets narrower
decorated with two parallel lines finely
incised.

2nd-3rd centuries.

Bozu 2002, 153, Fig.V/79.

MBMR. Inv.73482.

330. RING GEM

Vărădia, Caraș-Severin county.

Earthen castrum (Dl.Chilii).

Onyx.

D: 17 mm; Th: 7 mm; W: 5 gr.

Semiround black gem.

2nd century.

MBMR Inv. 8533.

331. RING GEM

Vărădia, Caraș-Severin county.

Earthen castrum (Dl.Chilii).

Onyx.

D: 15 mm; Th: 7 mm; W: 5 gr.

Semiround black gem.

2nd century.

MBMR Inv. 8532.

332. PIATRĂ DE INEL
Berzovia, j.Caraș-Severin.
Castru.
Onix.
D: 18 mm; Gr: 6 mm; G: 10 g.
Rotundă, plată, șlefuită, de culoare neagră.

Sec. II.
MBMR Inv.3440.

333. BRĂȚARĂ
Vărădia, j.Caraș-Severin.
Castru de pământ(Dl.Chilii).
Bronz.
D: 45 mm; Gr: 1 mm; G: 2 g.
Sec. II.
MBMR Inv.8613.

334. CLOPOȚEL
Surduc Banat, j.Caraș-Severin.
Castru.
Bronz.
H: 63 mm; l_{bază}: 30/40 mm; G: 60 g.
Formă piramidală cu baza dreptunghiulară, prevăzută la margini cu câte un mic buton, apucătoare rombică cu orificiu de agățare.

Sec. II.
MBMR Inv.3677.

335. CLOPOȚEL
Pojejena, j.Caraș-Severin.
Castru.
Bronz.
H: 102 mm; G: 170 g.
Formă cilindrică, cu baza ovală cu dimensiunile de 48/63 mm, urechea masivă, fațetată cu orificiu de agățare.

Sec. II-III.
MBMR Inv.4110.

336. CLOPOȚEL
Pojejena, j.Caraș-Severin.
Castru.
Bronz.
H: 65 mm; l: 40; Gr: 35 mm; G: 110 g.

332. RING GEM
Berzovia, Caraș-Severin county.
Castrum.
D:18 mm; Th: 6 mm; W: 10 gr.
Flat polished round black gem.
2nd century.
MBMR Inv.3440.

333. BRACELET
Vărădia, Caraș-Severin county.
Earthen castrum (Dl.Chilii).
Bronze.
D: 45 mm; Th: 1 mm; W: 2 gr.
2nd century.
MBMR Inv. 8613.

334. BELL
Surduc Banat, Caraș-Severin county.
Castrum.
Bronze.
H: 63 mm; Br.base: 30/40 mm; W: 60 gr.
Pyramidal shape with rectangular base endowed with a small button at its margins; rhombical grab with a hanging oriffice.
2nd century.
MBMR Inv.3677.

335. BELL
Pojejena, Caraș-Severin county.
Castrum.
Bronze.
H: 102 mm; W:170 gr.
Cylindrical shape with oval base of 48/63 mm; massive ear endowed with a hanging oriffice.
2nd-3rd centuries.
MBMR. Inv.4110.

336. BELL
Pojejena, Caraș-Severin county.
Castrum.
Bronze.
H: 65 mm; Br: 40 mm; Th: 35 mm; W:110 gr.

Formă piramidală, cu baza dreptunghiulară, urechea cu partea superioară ruptă dispusă transversal pe lăţimea clopoţelului.

Sec. II-III.

MBMR Inv.3600.

337. CLOPOŢEL

Moldova Veche, j.Caraş-Severin.

Aşezare rurală.

Fier.

H: 58 mm; l: 30 mm.

Din tablă de fier, de formă dreptunghiulară.

Sec. III-IV.

Bozu 1987, 261, Fig.14/8.

MBMR Inv.3624.

338. TIJĂ VOTIVĂ

Gornea, j.Caraş-Severin.

Quadriburgium.

Bronz.

L: 173 mm; Gr: 5 mm; D: 2 mm; G: 25

g.

Fragment, tijă terminată la un capăt printr-un inel cu diametrul de 20mm, pe tijă două nodozităţi, îi lipseşte porumbelul din vârf.

Sec. IV.

Gudea 1977, 84, Fig.50/16.

Bozu 1993, 219, Fig.1/5.

MBMR Inv.3625.

339. CHEIE

Praetorium - Mehadia, j.Caraş-Severin.

Aşezarea civilă.

Bronz.

L: 82 mm; l: 23 mm; Gr: 13 mm.

Corp dreptunghiular lung, prevăzut la bază cu un guler de sub care pleacă partea activă; capul semirotund, prevăzut cu trei butoni dispuşi simetric din care unul pe centru şi doi la bază; un orificiu central de agăţare cu diametrul exterior 8 mm; partea activă din fier cu dimensiunile de 27 mm puternic corodată.

Sec. II-III.

Pyramidal shape with rectangular base; the ear has the superior broken part disposed crosswise on the bell breadth.

2nd-3rd centuries.

MBMR. Inv.3600.

337. BELL

Moldova Veche, Caraş-Severin county.

Rural settlement.

Iron.

H: 58 mm; Br: 30 mm.

Bell made of iron plate of rectangular shape.

3rd-4th centuries.

Bozu 1987, 261, Fig.14/8

MBMR Inv. 3624.

338. VOTIVE ROD

Gornea, Caraş-Severin county.

Quadriburgium.

Bronze.

L:173 mm; Th: 5 mm; D: 2 mm; W: 25 gr.

Fragment; rod ended with a ring of 20 mm in diameter at one end; there are two nodosities on the rod; the dove in its top misses.

4th century.

Gudea 1977,84, Fig:50/16.

Bozu 1987, 219, Fig. 1/5.

MBMR Inv. 3625.

339. KEY

Praetorium - Mehadia, Caraş-Severin county.

Civil settlement.

Bronze.

L: 82 mm; Br: 23 mm; Th: 13 mm.

Large rectangular trunk endowed at its base with a collar below which starts the active part; semiround head endowed with three buttons symetrically disposed from which one is in the centre and two are at the base; a central hanging oriffice with 8 mm in exterior diameter; the active iron part of 27 mm is strongly corroded.

2nd-3rd centuries.

Bozu 2002, 152, Pl.V/68.
MBMR Inv.73473.

340. CHEIE

Praetorium - Mehadia, j.Caraș-Severin.
Așezarea civilă.

Bronz.

L: 77 mm; l: 17 mm; Gr: 12 mm.

Corp dreptunghiular alungit și îngust prevăzut la bază cu un guler; capul conic terminat cu un buton rotund cu diametrul 4 mm; orificiul de agățare cu diametrul de 8 mm; partea activă din fier puternic corodată având dimensiunile de 24/6 mm.

Sec. II-III.

Bozu 2002, 152, Pl.V/69.

MBMR Inv.73558.

341. CHEIE

Praetorium - Mehadia, j.Caraș-Severin.
Așezarea civilă.

Bronz.

L: 17 mm; l: 5/20 mm; D: 20 mm.

Corp dreptunghiular; cap pentagonal cu orificiu de agățare rotund separat de corpul piesei de o nervură puternic profilată; ramele laterale închid un spațiu dreptunghiular; picior scurt ce păstrează doar un dinte din partea activă.

Sec. II-III.

Bozu 2002, 155, Pl.VI/96.

MBMR. Inv.73420.

342. CHEIE

Pojejena, j.Caraș-Severin.

Castru.

Fier.

H: 75 mm; l: 35 mm; Gr: 7 mm; G: 35 g.

Cu orificiu de agățare și patru dinți dubli.

Sec. II-III.

MBMR Inv.3678.

343. CHEIE

Pojejena, j.Caraș-Severin.

Castru.

Bozu 2002, 152, Pl.V/68.

MBMR. Inv.73473.

340. KEY

Praetorium - Mehadia, Caraș-Severin county.

Civil settlement.

Bronze.

L: 77 mm; Br: 17 mm; Th: 12 mm.

Rectangular elongated narrow trunk endowed with a collar at its base; conical head ended with a round button of 4 mm in diameter; hanging orifice of 8 mm in diameter; the active iron part is strongly corroded and it is 24/6 mm.

2nd-3rd centuries.

Bozu 2002, p.152, Pl.V/69.

MBMR. Inv.73558.

341. KEY

Praetorium - Mehadia, Caraș-Severin county.

Civil settlement.

Bronze.

L: 17 mm; Br: 5/20 mm; D: 20 mm.

Rectangular trunk; pentagonal head with round hanging orifice separated by the object trunk by a strongly formed rib; lateral frames close a rectangular space; short leg that preserves only one tooth of the active part.

2nd-3rd centuries.

Bozu 2002, 155, Pl.VI/96.

MBMR. Inv. 73420.

342. KEY

Pojejena, Caraș-Severin county.

Castrum.

Iron.

H: 75 mm; Br: 35 mm; Th: 7 mm; W: 35

gr.

It has a hanging orifice and four double teeth.

2nd-3rd centuries.

MBMR. Inv.3678.

343. KEY

Pojejena, Caraș-Severin county.

Castrum.

Fier.
H: 55 mm; l: 17 mm; G: 20 g.
Cu orificiu de agățare rupt, partea activă
cu patru dinți dubli.
Sec. II-III.
MBMR Inv.5706.

344. CHEIE
Pojejena, j.Caraș-Severin.
Castru.
Fier.
H: 70 mm; l: 14 mm; Gr: 4 mm; G: 30 g.
Din bandă de fier cu orificiu de fixare,
partea activă cu doi dinți dubli.
Sec. II-III.
MBMR Inv.4221.

345. CHEIE
Pojejena, j.Caraș-Severin.
Castru.
Fier.
H: 60 mm; l: 20 mm; Gr: 3 mm; G: 17 g.
Cap rotund cu orificiu inelar, partea
activă spre dreapta cu doi dinți dubli.
Sec. II-III.
MBMR Inv.3843.

346. CHEIE
Vărădia, j.Caraș-Severin.
Castru de piatră (Pustă).
Fier.
L: 62 mm; l: 20 mm; Gr: 4 mm; G: 25 g.
Cu orificiu de agățare, partea activă cu
un dinte.
Sec. II.
MBMR Inv.7055.

347. CHEIE
Gornea, j.Caraș-Severin.
Quadriburgium.
Fier.
L: 65 mm; l: 18 mm; G: 23 g.
Fragment, cu orificiu de agățare și partea
activă cu trei dinți.

Iron.
H: 55 mm; Br: 17 mm; W: 20 gr.
It has a broken hanging orifice; the
active part has four double teeth.
2nd-3rd centuries.
MBMR. Inv.5706.

344. KEY
Pojejena, Caraș-Severin county.
Castrum.
Iron.
H: 70 mm; Br: 14 mm; Th: 4 mm; W: 30
gr.
Made of iron plate with fixing orifice;
the active part has two double teeth.
2nd-3rd centuries.
MBMR. Inv.4221.

345. KEY
Pojejena, Caraș-Severin county.
Castrum.
Iron.
H: 60 mm; Br: 20mm; Th: 3 mm; W:17
gr.
Round head with ring-shaped orifice;
the active part towards the right side with two
double teeth.
2nd-3rd centuries.
MBMR. Inv.3843.

346. KEY
Vărădia, Caraș-Severin county.
Stone castrum (Pustă).
Iron.
L: 62 mm; Br: 20 mm; Th: 4 mm; W: 25
gr.
With hanging orifice; the active part
with one tooth.
2nd century.
MBMR Inv. 7055.

347. KEY
Gornea, Caraș-Severin county.
Quadriburgium.
Iron.
L: 65 mm; Br: 18 mm; W: 23 gr.
Fragment; with hanging orifice; the
active part with three teeth.

Sec. III-IV.
Gudea 1977, 82, Fig.44/3.
MBMR Inv. 4270.

348. CHEIE

Gornea, j.Caraș-Severin.

Quadriburgium.

Bronz.

L: 49 mm; l: 18 mm; D_{cap}: 27 mm; G: 70

g.

Cap inelar terminat cu un buton pătrat, urmat de partea activă tubulară ornamentată cu patru nervuri profilate, cu un singur dinte.

Sec. IV.

Gudea 1977, 82, Fig.62/7.

MBMR Inv.3786.

349. ELEMENT DE LA BROASCĂ DE UȘĂ

Praetorium - Mehadia, j.Caraș-Severin.

Așezarea civilă.

Bronz.

L: 80 mm; l: 8-20 mm.

Fragment, corp dreptunghiular, terminat cu două brațe; din cel mai lung se păstrează doar un fragment; brațul scurt are un orificiu dreptunghiular boltit.

Sec. II-III.

Bozu 2002, 155, Pl.VI/97.

MBMR. Inv.73423.

350. ELEMENT DE LA BROASCĂ DE UȘĂ

Praetorium - Mehadia, j.Caraș-Severin.

Așezarea civilă.

Bronz.

L: 65 mm; l: 9-17 mm; Gr: 3mm.

Fragment, un braț de 56 mm celălalt de 20 mm; corpul păstrează doar două orificii din totalul de trei, de formă pătrată cu laturile de 5/2 mm și respectiv de 5/5 mm.

Sec. II-III.

Bozu 2002, 152, Pl.V/70.

MBMR Inv.73557.

3rd-4th centuries.

Gudea 1977, 82, Fig.44/3.

MBMR. Inv. 4270.

348. KEY

Gornea, Caraș-Severin county.

Quadriburgium.

Bronze.

L: 49 mm; Br: 18 mm; Dhead: 27 mm;

W: 70 g.

Ring-shaped head ended with a square button followed by the tubular active part decorated with four formed ribs, with one tooth.

4th century.

Gudea 1977, 82, Fig.62/7.

MBMR Inv. 3786.

349. ELEMENT OF A LOCK

Praetorium - Mehadia, Caraș-Severin county.

Civil settlement.

Fortuitous discovery within the civil settlement.

Bronze.

L: 80 mm; Br: 8-20 mm.

Fragment; rectangular trunk ended with two arms; a fragment is preserved from the longer one; the short arm has a vaulted rectangular orifice.

2nd-3rd centuries.

Bozu 2002, 155, Pl.VI/97.

MBMR. Inv.73423.

350. ELEMENT OF A LOCK

Praetorium - Mehadia, Caraș-Severin county.

Civil settlement.

Bronze.

L: 65 mm; Br: 9-17 mm; Th: 3mm.

Fragment; an arm is 56 mm in length, the other one is 20 mm; the trunk preserves only two orifices from the total of three; they are square and have the sides of 5/2 mm, respectively of 5/5 mm.

2nd-3rd centuries.

Bozu 2002, 152, Pl.V/70.

MBMR. Inv.73557.

351. CÂRLIG
Vărădia, j.Caraș-Severin.
Castru de piatră (Pustă).
Fier.
L: 110 mm; l: 69 mm; Gr: 8 mm; G: 100 g.

Cu mâner de prindere lat de 69 mm și răsucit la un capăt, din bară rotundă de 10 mm grosime.

Sec. II.

MBMR Inv.7110.

352. DREYFUS

Gornea, j.Caraș-Severin.

Quadriburgium.

Bronz.

H: 100 mm; l: 280/290/230 mm; G: 420 g.

De formă triunghiulară cu trei picioare.

Sec. IV.

MBMR Inv.3690.

353. GRĂȚAR

Gornea, j.Caraș-Severin.

Quadriburgium.

Fier.

H: 80 mm; L: 350 mm; l: 300 mm;

Formă pătrată, cu șapte bare și patru picioare curbate.

Sec. IV.

Gudea 1977, Fig.58.

MBMR Inv.3685.

354. SCĂRIȚĂ

Gornea, j.Caraș-Severin.

Quadriburgium.

Fier.

L: 190 mm; l: 139 mm; gr: 8 mm; Gr: 190 g.

Formă dreptunghiulară, rotunjită la un capăt, cu două trepte, marginile terminate cu butoni conici.

Gudea 1977, Fig.55/2.

MBMR Inv.4274.

355. CERC

Gornea, j.Caraș-Severin.

Quadriburgium.

351. HOOK

Vărădia, Caraș-Severin county.

Stone castrum (Pustă).

Iron.

L: 110 mm; Br: 69 mm; Th: 8 mm; W: 100 gr.

With catching handle of 69 mm in breadth; twisted at one end; made of round bar of 10 mm in thickness.

2nd century.

MBMR Inv. 7110.

352. DREYFUS

Gornea, Caraș-Severin county.

Quadriburgium.

Bronze.

H: 100 mm; Br: 280/290/230 mm; W: 420 gr.

Triangular shape with three legs.

4th century.

MBMR. Inv. 3690.

353. GRILL

Gornea, Caraș-Severin county.

Quadriburgium.

Iron.

H: 80 mm; L: 350 mm; Br: 300 mm.

Square shape with seven bars and four curved legs.

4th century.

Gudea 1977, Fig.58.

MBMR Inv. 3685.

354. SMALL LADDER

Gornea, Caraș-Severin county.

Quadriburgium.

Iron.

L: 190 mm; Br: 139 mm; Th: 8 mm; W:190 gr.

Rectangular shape, rounded at one end with two steps; the margins are ended with conical buttons.

Gudea 1977, Fig.55/2.

MBMR. Inv. 4274.

355. CIRCLE

Gornea, Caraș-Severin county.

Quadriburgium.

Fier.
D: 280 mm; l: 10 mm; Gr: 5 mm.
Cerc provenind de la un vas de lemn din
bară cu secțiune triunghiulară.
Sec. IV.
Gudea 1977, Fig.50/5.
MBMR Inv.3733.

356. CERC
Gornea, j.Caraș-Severin.
Quadriburgium.
Fier.
D: 290 mm; l: 10 mm; Gr: 5 mm.
Cerc provenind de la un vas de lemn din
bară cu secțiune triunghiulară.
Sec. IV.
Gudea 1977, Fig.60/1.
MBMR Inv.3818.

357. CERC
Gornea, j.Caraș-Severin.
Quadriburgium.
Fier.
D: 320 mm; l: 10 mm; Gr: 5 mm.
Cerc provenind de la un vas de lemn din
bară cu secțiune triunghiulară.
Sec. IV.
Gudea 1977, Fig.60/2.
MBMR Inv.8673.

358. GREUTATE-POND
Gornea, j.Caraș-Severin.
Quadriburgium.
Plumb.
L: 140 mm; l: 80 mm; Gr: 30 mm.
Formă dreptunghiulară, orificiu în partea
superioară.
Sec. IV.
Gudea 1977, Fig.63/16.
MBMR Inv.4115.

359. GREUTATE-POND
Gornea, j.Caraș-Severin.
Quadriburgium.
Plumb.
D: 60 mm, H: 44 mm.
Semisferic, cu cui de fixare din fier.

Iron.
D: 280 mm; Br:10 mm ; Th: 5 mm .
Circle from a wooden vessel; made of a
bar with triangular section.
4th century.
Gudea 1977, Fig.50/5.
MBMR Inv. 3733.

356. CIRCLE
Gornea, Caraș-Severin county.
Quadriburgium.
Iron.
D.290 mm; Br: 10 mm ; Th: 5 mm.
Circle from a wooden vessel; made of a
bar with a triangular section.
4th century.
Gudea 1977, Fig.60/1.
MBMR Inv.3818.

357. CIRCLE
Gornea, Caraș-Severin county.
Quadriburgium.
Iron.
D: 320 mm; Br:10 mm; Th: 5 mm .
Circle from a wooden vessel; made of a
bar with triangular section.
4th century.
Gudea. 1977, Fig.63/16.
MBMR Inv. 8673.

358. POND-WEIGHT
Gornea, Caraș-Severin county.
Quadriburgium.
Lead.
L: 140 mm; Br: 80 mm; Th: 30 mm.
Rectangular shape; orifice in the
superior part.
4th century.
Gudea 1977, Fig.63/13.
MBMR Inv. 4115.

359. POND-WEIGHT
Gornea, Caraș-Severin county.
Quadriburgium.
Lead.
D: 60 mm, H: 44 mm.
Semispherical shape; with an iron fixing
nail.

Sec. IV.
 Gudea 1977, Fig.63/17.
 MBMR Inv.4153.

360. STYLUS
 Praetorium - Mehadia, j.Caraș-Severin.
 Așezarea civilă.
 Bronz.
 L: 88 mm; Gr: 3 mm.
 Fragment, din bară rotundă, subțire de
 bronz curbat spre vârf; pe corp o nodozitate
 redată prin nervuri subțiri.
 Sec. II-III.
 Bozu 2002, 152, Pl.V/71.
 MBMR Inv.73536.

361. STYLUS
 Vărădia, j.Caraș-Severin.
 Castru de pământ (Dl.Chilii).
 Fier.
 L: 115 mm; D: 4 mm; G: 10 gr.
 Sec. II.
 MBMR Inv.7075.

362. STYLUS
 Gornea, j.Caraș-Severin.
 Quadriburgium.
 Fier.
 L: 137 mm; Gr: 9 mm; G: 15 gr.
 Torsadat la mijloc, lățit la un capăt,
 ascuțit la celălalt.
 Sec. IV.
 Gudea 1977, Fig.47/14.
 MBMR Inv.3640.

363. STYLUS
 Gornea, j.Caraș-Severin.
 Quadriburgium.
 Fier.
 L: 120 mm; Gr: 4 mm; G: 13 g.
 Întreg, torsadat la un capăt.
 Sec. IV.
 Gudea 1977, Fig.47/12.
 MBMR Inv.5716

4th century.
 Gudea 1977, Fig.63/17.
 MBMR Inv. 4153.

360. STYLUS
 Praetorium - Mehadia, Caraș-Severin
 county.
 Civil settlement.
 Bronze.
 L: 88 mm; Th: 3 mm.
 Fragment; made of round thin bronze bar
 curved to the end; a nodosity made of thin
 ribs on the trunk .
 2nd-3rd centuries.
 Bozu 2002, 152, Pl.V/71.
 MBMR. Inv.73536.

361. STYLUS
 Vărădia, Caraș-Severin county.
 Earthen castrum (Dl.Chilii).
 Iron.
 L: 115 mm; D: 4 mm; W: 10 gr.
 2nd century.
 MBMR Inv. 7075.

362. STYLUS
 Gornea, Caraș-Severin county.
 Quadriburgium.
 Iron.
 L: 137 mm; Th: 9 mm; W: 15 gr.
 Twisted at the middle, broad at one end,
 pointed at the other end.
 4th century.
 Gudea 1977, Fig.47/14.
 MBMR Inv. 3640.

363. STYLUS
 Gornea, Caraș-Severin county.
 Quadriburgium.
 Iron.
 L: 120mm; Th: 4 mm; W: 13gr.
 Complete, twisted towards the pointed
 end.
 4th century.
 Gudea 1977, Fig.47/12.
 MBMR Inv. 5716.

364. LANȚ
 Gornea, j.Caraș-Severin.
 Quadriburgium.
 Fier.
 L: 420 mm; l: 5-16 mm; G: 6 mm.
 Compus din trei zale.
 Sec. IV.
 Gudea 1977, Fig.54/2.
 MBMR Inv.73161.

365. SĂPĂLIGĂ
 Pojejena, j.Caraș-Severin.
 Castru.
 Lut.
 L: 80 mm; l: 45 mm; Gr: 4 mm; D_{orificiu de fixare}: 20 mm; G: 50 g.
 Formă triunghiulară, de mici dimensiuni, cu un orificiu de fixare la mâner tras din partea activă.
 Sec. II-III.
 MBMR Inv.3645.

366. TESLĂ
 Moldova Veche, j.Caraș-Severin.
 Așezare rurală.
 Fier.
 L: 145 mm; l_{partea activă}: 35 mm; D_{tub înmănășare}: 50 mm.
 Partea activă îngustă și ascuțită, cu tub de înmănășare.
 Sec. III-IV.
 MBMR Inv.4289.

367. TESLĂ
 Moldova Veche, j.Caraș-Severin.
 Așezare rurală.
 Fier.
 L_{total}: 202 mm; l_{parte activă}: 40 mm; G: 180 g.
 De formă dreptunghiulară cu partea activă la ambele capete și spin de fixare la mâner dispus lateral.
 Sec. III-IV.
 Bozu 1987, 262, Fig.15/11.
 MBMR Inv.3606.

368. TESLĂ
 Gornea, j.Caraș-Severin.

364. CHAIN
 Gornea, Caraș-Severin county.
 Quadriburgium.
 Iron.
 L: 42 cm, Br: 0,5-1,6, Th: 0,6 cm.
 The chain is made of three links.
 4th century.
 Gudea 1977, Fig.54/2.
 MBMR Inv. 73161.

365. HOE
 Pojejena, Caraș-Severin county.
 Castrum.
 Clay.
 L: 80 mm; Br: 45 mm; Th: 4 mm;
 Dfixing orifice: 20 mm; W: 50 gr.
 Triangular shape; of reduced dimensions, with a fixing orifice in the handle coming from the active part.
 2nd-3rd centuries.
 MBMR. Inv.3645.

366. ADZE
 Moldova Veche, Caraș-Severin county.
 Rural settlement.
 Iron.
 L: 145 mm; Br.active part: 35 mm;
 Dfixing tube: 50 mm.
 Narrow sharpened active part; with shaft hole.
 3rd-4th centuries.
 MBMR Inv. 4289.

367. ADZE
 Moldova Veche, Caraș-Severin county.
 Rural settlement.
 Iron.
 Ltotal:202 mm; Bractive part: 40 mm;
 W:180 gr
 Rectangular shape; with active part at the both ends and lateral fixing spin at the handle.
 3rd-4th centuries.
 Bozu 1987, 262, Fig. 15/11.
 MBMR Inv. 3606

368. ADZE
 Gornea, Caraș-Severin county.

Quadriburgium.
Fier.
L: 127 mm; l: 42 mm; Gr: 24 mm.
Cu partea activă îngustă, lăţită la vârf,
cu tub cilindric de înmănuşare cu diametrul
de 30 mm.

Sec. IV.

Gudea 1977, Fig.45/6.

MBMR Inv.4266.

369. TESLĂ

Gornea, j.Caraş-Severin.

Quadriburgium.

Fier.

L: 220 mm; l: 20-40 mm; Gr: 40 mm; G:
150 g.

Cu tăiş la ambele capete şi spin de
prindere lateral.

Sec. IV.

MBMR. Inv.73269.

370. TESLĂ

Gornea, j.Caraş-Severin.

Quadriburgium.

Fier.

Gr: 4 mm; G: 210 gr; D_{tub} : 23 mm.

Partea activă curbată, tub de înmănuşare.

Sec. IV.

Gudea 1977, Fig.47/6.

MBMR Inv.73115.

371. FIER PLUG / TÂRNĂCOP

Gornea, j.Caraş-Severin.

Quadriburgium.

Fier.

L_{total} : 260 mm; l: 70 mm; Gr: 4 mm; H:
120 mm; G: 1350 g.

Masiv, talpă cu nervură profilată, vârf
ascuţit triunghiular.

Sec. IV.

Gudea 1977, Fig.56/3.

MBMR Inv.73116.

372. SAPĂ

Moldova Veche j.Caraş-Severin.

Aşezare rurală.

Fier

Quadriburgium.

Iron.

L:127 mm; Br: 42 mm; Th: 24 mm; W:.

It has a narrow active part, broadened
towards the point, with cylindrical shaft hole
of 30 mm in diameter.

4th century.

Gudea 1977, Fig.45/6.

MBMR Inv. 4266

369. ADZE

Gornea, Caraş-Severin county.

Quadriburgium.

Iron.

L: 220 mm; Br: 20-40 mm; Th: 40 mm;
W:150 gr.

With sharpened edge at the both ends and
fixing spin laterally.

4th century

MBMR Inv. 73269.

370. ADZE

Gornea, Caraş-Severin county.

Quadriburgium.

Iron.

Th: 4 mm; W: 210 gr; D_{tube} : 23 mm.

Curved active part and shaft hole.

4th century.

Gudea 1977, Fig.47/6.

MBMR Inv. 73115.

371. IRON PLOUGH / PICKAXE

Gornea, Caraş-Severin county.

Quadriburgium.

Iron.

L_{total} : 260 mm; Br: 70 mm; Th: 4 mm;
H: 120 mm; W:1350 gr.

Massiv, runner with formed rib,
triangular pointed peak.

4th century.

Gudea, 1977, Fig.56/3

MBMR Inv. 73116.

372. HOE

Moldova Veche Caraş-Severin county.

Rural settlement.

Iron.

$L_{totală}$: 225 mm; $l_{parte activă}$: 210 mm; $D_{onficiu}$: 44 mm; Gr: 800 mm.

Corp masiv, partea activă triunghiulară, tijă lungă, orificiu semioval.

Sec. III-IV.

Bozu 1987, 264, Fig.16/1.

MBMR Inv.73119.

373. SAPĂ

Moldova Veche j.Caraș-Severin.

Așezare rurală.

Fier.

$L_{totală}$: 290 mm; $l_{parte activă}$: 200 mm;

Partea activă în formă de semidisc, cu tijă lungă și manșon de fixare masiv.

Sec. III-IV.

Bozu 1987, 264, Fig.16/3.

MBMR Inv.3601.

374. SAPĂ

Gornea, j.Caraș-Severin.

Quadriburgium.

Fier.

$L_{totală}$: 250 mm; $L_{p. activă}$: 180 mm; $l_{p. activă}$: 150 mm; $L_{manșon}$: 60 mm; $D_{manșon}$: 30 mm; G: 850 g.

Formă trapezoidală, nervură mediană în interior cu manșon de fixare.

Sec. IV.

Gudea 1977, Fig.56/2.

MBMR Inv.3695.

375. SAPĂ

Gornea, j.Caraș-Severin.

Quadriburgium.

Fier.

L: 300 mm; l: 160 mm; G: 620 g

Cu partea activă semiovală.

Sec. IV.

Gudea 1977, Fig.54/1.

MBMR Inv.4283.

376. SAPĂ

Gornea, j.Caraș-Severin.

Quadriburgium.

Fier.

$L_{totală}$: 230 mm; l: 115 mm; Gr: 4 mm; $D_{onficiu de fixare}$: 35 mm; G: 1000 g.

$L_{totală}$: 225 mm; Br.active part: 210 mm; Dorifice: 44 mm; Th: 800 mm.

Massive trunk, triangular active part, long rod, semioval orifice.

3rd-4th centuries.

Bozu 1987, 264, Fig.16/1.

MBMR Inv.73119.

373. HOE

Moldova Veche Caraș-Severin county.

Rural settlement.

Iron.

$L_{totală}$: 290 mm; Br.active part: 200 mm;

Semidisk-shaped active part, long rod and massive shaft hole.

3rd-4th centuries.

Bozu 1987, 264, Fig.16/3.

MBMR Inv.3601.

374. HOE

Gornea, Caraș-Severin county.

Quadriburgium.

Iron.

$L_{totală}$: 250 mm; Lactive part: 180 mm; Br.active part: 150 mm; L_{sleeve} : 60 mm; D_{sleeve} : 30 mm; W: 850 gr.

Trapezoidal shape, median rib with shaft hole inside.

4th century.

Gudea 1977, Fig.56/2.

MBMR Inv.3695.

375. HOE

Gornea, Caraș-Severin county.

Quadriburgium.

Iron.

L: 300 mm; Br:160 mm; W: 620 gr.

Semioval active part.

4th century.

Gudea 1977, Fig.54/1.

MBMR Inv. 4283.

376. HOE

Gornea, Caraș-Severin county.

Quadriburgium.

Iron.

$L_{totală}$: 230 mm; Br:115 mm; Th: 4 mm; Dfixing orifice: 35 mm; W:1000 gr.

Corp masiv, partea activă lată, orificiu cu aripioare.

Sec. IV.

Gudea 1977, Fig.56/1.

MBMR Inv.73118.

377. SECERĂ

Șoșdea, j.Caraș-Severin.

Așezare rurală.

Fier.

$L_{totală}$: 310 mm; $L_{lamă}$: 260 mm; $l_{lamă}$: 20 mm; Gr: 4 mm; $L_{mâner}$: 55 mm; G: 150 g.

Cu lama îngustă și curbată mâner spre vârf, mâner scurt.

Sec. III-IV.

MBMR Inv.3660.

378. SECERĂ

Gornea, j.Caraș-Severin.

Quadriburgium.

Fier.

L : 320 mm; l : 15 mm; Gr: 3 mm.

Lamă curbată spre vârf, cu spin de fixare la mâner.

Sec. IV.

MBMR Inv.73142.

379. TOPOR

Moldova Veche, j.Caraș-Severin.

Așezare rurală.

Fier.

L: 120 mm; l: 30-70 mm.

Cu orificiu de prindere trapezoidal, tăiș îngust.

Sec. III-IV.

Bozu 1987, 262, Fig.15/8.

MBMR Inv.4164.

380. DALȚĂ

Pojejena, j.Caraș-Severin.

Castru.

L: 56 mm; l: 18 mm; Gr: 7 mm.

De dimensiuni mici, gura știrbită.

Sec. II-III.

MBMR Inv.3810.

Massive trunk, broad active part, orifice with small wings.

4th century.

Gudea 1977, Fig.56/1.

MBMR Inv. 73118.

377. SICKLE

Șoșdea, Caraș-Severin county.

Rural settlement with smelting ovens.

Iron.

Ltotal: 310 mm; Ledge: 260 mm; Br.edge: 20 mm; Th: 4 mm; Lhandle: 55 mm;

W:150 gr.

With narrow edge curved towards the tip; short handle.

3rd-4th centuries.

MBMR Inv.3660.

378. SICKLE

Gornea, Caraș-Severin county.

Quadriburgium.

Iron.

L: 320 mm; Br: 15 mm ; Th: 3 mm.

Edge curved towards the end, with fixing spin at the handle.

4th century.

MBMR Inv. 73142.

379. AXE

Moldova Veche, Caraș-Severin county.

Rural settlement.

Iron.

L: 120 mm; Br: 30-70 mm

With trapezoidal fixing orifice, narrow edge.

3rd-4th centuries.

Bozu 1987, 262, Fig. 15/8.

MBMR Inv. 4164.

380. CHISEL

Pojejena, Caraș-Severin county.

Castrum.

L: 56 mm; Br:18 mm; Th: 7 mm.

It is of reduced dimensions; notched mouth.

2nd-3rd centuries.

MBMR. Inv.3810.

381. DALȚĂ
Pojejena, j.Caraș-Severin.
Castru.
L: 170 mm; D: 70 mm.
Sec. II-III.
MBMR Inv.4293.
382. DALȚĂ
Pojejena, j.Caraș-Severin.
Castru.
L: 180 mm; l: 16 mm; Gr: 5 mm.
Sec. II-III.
MBMR Inv.3602.
383. DALȚĂ
Pojejena, j.Caraș-Severin.
Castru.
Fier.
L: 155 mm; l: 14 mm; Gr: 4 mm.
Formă dreptunghiulară, îngustă, partea
activă ascuțită.
Sec. II-III.
MBMR Inv.7148.
384. DALȚĂ
Vărădia, j.Caraș-Severin.
Castru de pământ (Dl.Chilii).
Fier.
L: 94 mm; l: 14 mm; Gr: 3 mm; G: 30 g.
Cu partea activă îngustă și știrbită.
Sec. II.
MBMR Inv.8658.
385. DALȚĂ
Vărădia, j.Caraș-Severin.
Castru de pământ (Dl.Chilii).
Fier.
L_{totală}: 315 mm; l: 18 mm; Gr: 15 mm;
D_{tub}: 34 mm; G: 70 g.
Corp masiv, pătrat, partea activă ascuțită
și lată, cu tub de înănușare.
Sec. II.
MBMR Inv.8688.
386. DALȚĂ
Vărădia, Dl.Chilii j.Caraș-Severin.
Castru de pământ.
381. CHISEL
Pojejena, Caraș-Severin county.
Castrum.
L: 170 mm; D: 70 mm.
2nd-3rd centuries.
MBMR. Inv.4293.
382. CHISEL
Pojejena, Caraș-Severin county.
Castrum.
L: 180 mm; Br: 16 mm; Th: 5 mm.
2nd-3rd centuries.
MBMR. Inv.3602.
383. CHISEL
Pojejena, Caraș-Severin county.
Castrum.
Iron.
L: 155 mm; Br: 14 mm; Th: 4 mm;
Rectangular narrow shape, sharpened
active part.
2nd-3rd centuries.
MBMR. Inv.7148.
384. CHISEL
Vărădia, Caraș-Severin county.
Earthen castrum (Dl.Chilii).
Iron.
L: 94 mm; Br: 14 mm; Th: 3 mm; W: 30
gr.
Narrow notched active part.
2nd century.
MBMR Inv. 8658.
385. CHISEL
Vărădia, Caraș-Severin county.
Earthen castrum (Dl.Chilii).
Iron.
Ltotal: 315 mm; Br: 18 mm; Th: 15 mm;
Dtube: 34 mm; W: 70 gr.
Massive square trunk, sharpened broad
active part, with shaft hole.
2nd century.
MBMR Inv. 8688.
386. CHISEL
Vărădia, Caraș-Severin county.
Earthen castrum (Dl.Chilii)..

Fier.
L_{totală}: 160 mm; l: 80 mm; Gr: 10 mm;
D_{tub}: 24 mm; G: 98 g.
Corp dreptunghiular, îngust, partea
activă știrbită, cu tub de înmănușare.
Sec. II.
MBMR Inv.8687.

387. DALȚĂ
Gornea, j.Caraș-Severin.
Quadriburgium.
Fier.
L: 97 mm; l: 14 mm.
Daltă cu cap pătrat, partea activă îngustă
și ascuțită.
Sec. IV.
Gudea 1977, Fig.47/7.
MBMR Inv.3805.

388. DALȚĂ
Gornea, j.Caraș-Severin.
Villa rustica. .
Fier.
L: 265 mm; l: 15 mm; Gr: 15 mm; G:
260 g.
Corp dreptunghiular, partea activă
ascuțită.
Sec. II-III.
MBMR Inv.4161.

389. DALȚĂ
Gornea, j.Caraș-Severin.
Quadriburgium.
Fier.
L: 150 mm; l: 14 mm; Gr: 4-14 mm; G:
130 g.
Corp masiv partea superioară pătrată,
partea activă deteriorată.
Sec. IV.
Gudea 1977, Fig.47/8.
MBMR Inv.3748.

390. DALȚĂ
Gornea, j.Caraș-Severin.
Quadriburgium.
Fier.
L: 180 mm; l: 4 mm; Gr: 17 mm.

Iron.
Ltotal: 160 mm; Br: 80 mm; Th: 10 mm;
Dtube: 24 mm; W: 98 gr.
Rectangular narrow trunk; notched
active part; with shaft hole.
2nd century.
MBMR Inv. 8687.

387. CHISEL
Gornea, Caraș-Severin county.
Quadriburgium.
Iron.
L: 97 mm; Br:14 mm.
Square-headed chisel, narrow sharpened
active part.
4th century.
Gudea 1977, Fig.47/7.
MBMR Inv. 3805.

388. CHISEL
Gornea, Caraș-Severin county.
Villa rustica. .
Iron.
L: 265 mm; Br: 15 mm; Th: 15 mm;
W:260 gr.
Rectangular trunk, sharpened active part.
2nd-3rd centuries.
MBMR Inv. 4161.

389. CHISEL
Gornea, Caraș-Severin county.
Quadriburgium.
Iron.
L: 150 mm; Br: 14 mm; Th: 4-14 mm;
W: 130 gr
Massive trunk; square superior part;
deteriorated active part.
4th century.
Gudea 1977, Fig.47/8.
MBMR. Inv.3748.

390. CHISEL
Gornea, Caraș-Severin county.
Quadriburgium.
Iron.
L:180 mm; Br: 4 mm; Th: 17 mm.

Corp îngust, profil pătrat, cu partea superioară masivă.

Sec. IV.

Gudea 1977, Fig.57/6.

MBMR Inv.3780.

391. DALȚĂ

Gornea, j.Caraș-Severin.

Quadriburgium.

Fier.

L: 120 mm; l :15 mm; Gr: 17 mm.

Corp îngust, cu partea activă trapezoidală ascuțită.

Sec. IV.

Gudea 1977, Fig.61/11.

MBMR Inv.4145.

392. DALȚĂ

Gornea, j.Caraș-Severin.

Quadriburgium.

Fier.

L: 80 mm; l: 15 mm; Gr: 13 mm; G: 70

g.

Corp scurt, pătrat, partea activă îngustă.

Sec. IV.

Gudea 1977, Fig.57/17.

MBMR Inv.3673.

393. DĂLȚIȚĂ

Gornea, j.Caraș-Severin.

Quadriburgium.

Fier.

L: 105 mm; l: 16 mm; Gr: 6 mm.

Dreptunghiulară, partea activă ascuțită și îngustată.

Sec. IV.

Gudea 1977, Fig.57/12.

MBMR Inv.4259.

394. DĂLȚIȚĂ

Gornea, j.Caraș-Severin.

Quadriburgium.

Fier.

L: 175 mm; l: 14 mm; Gr: 8 mm; D: 13 mm.

Formă dreptunghiulară cu cap rotund.

Sec. III-IV.

MBMR Inv. 3871.

Narrow trunk, square section, superior massive part.

4th century.

Gudea 1977, Fig.57/6.

MBMR Inv.3780.

391. CHISEL

Gornea, Caraș-Severin county.

Quadriburgium.

Iron.

L: 120 mm; Br:15 mm; Th: 17 mm.

Narrow trunk, trapezoidal sharpened active part.

4th century.

Gudea 1977, Fig.61/11.

MBMR Inv. 4145.

392. CHISEL

Gornea, Caraș-Severin county.

Quadriburgium.

Iron.

L: 80 mm; Br:15 mm; Th: 13 mm; W:

70 gr.

Short square trunk, narrow active part.

4th century.

Gudea 1977, Fig.57/17.

MBMR Inv.3673.

393. SMALL CHISEL

Gornea, Caraș-Severin county.

Quadriburgium

Iron.

L:105 mm; Br:16 mm; Th: 6 mm; W:.

Rectangular, narrow sharpened active part.

4th century.

Gudea 1977, Fig.57/12.

MBMR Inv. 4259.

394. SMALL CHISEL

Gornea, Caraș-Severin county.

Quadriburgium

Iron.

L: 175 mm; Br: 14 mm; Th: 8 mm; D: 13 mm.

Rectangular shape; with a round head.

3rd-4th centuries.

MBMR Inv. 3871.

395. SFREDEL
Gornea, j.Caraș-Severin.
Quadriburgium.
Fier.
L: 240 mm; Gr: 6 mm.
Din bară torsionată, capătul superior lătit
cu un orificiu.
Sec. IV.
Gudea 1977, Fig.44/12.
MBMR Inv.3656.

396. CIOCĂNEL DE BIJUTIER
Vărădia, j.Caraș-Severin.
Castru de piatră (Pustă).
Fier.
L: 50 mm; l: 14 mm; Gr: 6 mm; G: 20 g.
Dimensiuni mici, cu orificiu de fixare
oval, capetele pătrate.
Sec. II.
MBMR Inv.7112.

397. VÂRF ȚAPINĂ
Moldova Veche, j.Caraș-Severin.
Așezare rurală.
Fier.
L_{total}: 560 mm; D_{manșon}: 42/52 mm; G: 110
g.
Fără vârf, cu mâner de prindere rupt,
nervură adâncită la muchia superioară.
Sec. III-IV.
Bozu 1987, 264, Fig.16/2.
MBMR Inv.3694.

398. CÂRLIG DE UNDIȚĂ
Moldova Veche, j.Caraș-Severin.
Așezare rurală.
Fier.
L: 128 mm; l: 67 mm; D_{bară}: 9 mm; Gr:
70 mm.
Cu un vârf ascuți de 4 și celălalt lătit.
Sec. III-IV.
Bozu 1987, 262, Fig.15/9.
MBMR Inv.4275.

399. CÂRLIG DE UNDIȚĂ
Moldova Veche, j.Caraș-Severin.

395. DRILL
Gornea, Caraș-Severin county.
Quadriburgium
Iron.
L: 240 mm; Th: 6 mm.
Made of twisted bar, broad superior end
with an orifice.
4th century.
Gudea 1977, Fig.44/12.
MBMR Inv.3656.

396. JEWELLER SMALL HAMMER
Vărădia, Caraș-Severin county.
Stone castrum (Pustă).
Iron.
L: 50 mm; Br: 14 mm; Th: 6 mm; W: 20
gr.
Hammer of reduced dimensions, with
oval fixing orifice; square ends.
2nd century.
MBMR Inv. 7112.

397. RAFTSMAN'S PICK
Moldova Veche, Caraș-Severin county.
Rural settlement.
Iron.
L_{total}:560 mm; D_{sleeve}: 42/52 mm;
W:110 gr.
No point, broken catching handle,
deepened rib on the superior edge.
3rd-4th centuries.
Bozu 1987, 264, Fig.16/2
MBMR Inv. 3694.

398. FISH HOOK
Moldova Veche, Caraș-Severin county.
Rural settlement.
Iron
L: 128 mm; Br: 67 mm; D_{bar}: 9 mm;
Th: 70 mm.
With a pointed end; the other one is
broadened.
3rd-4th centuries.
Bozu 1987, 262, Fig.15/9
MBMR Inv.4275.

399. FISH HOOK
Moldova Veche, Caraș-Severin county.

Așezare rurală.
Fier.
L: 110 mm; l: 67 mm; D_{bară}: 4 mm; Gr: 10 mm.
Sec. III-IV.
Bozu 1987, 262, Fig.15/7.
MBMR Inv.7037.

400. CÂRLIG UNDIȚĂ
Gornea, j.Caraș-Severin.
Villa rustica.
Fier.
L: 260 mm; Gr: 12 mm; G: 400 g.
Masiv, din bară de fier profil rotund, la capătul superior profil dreptunghiular.
Sec. IV.
Gudea 1977, Fig.18/19.
MBMR Inv.4176.

401. MÂNER CUȚIT
Berzovia, j.Caraș-Severin.
Castru.
Corn de căprior.
L: 15 mm; D: 27 mm; G: 90 g.
Cu două orificii pe curbura exterioară.
Sec. II.
MBMR Inv.3403.

402. CUȚIT
Pojejena, j.Caraș-Severin.
Castru.
Fier.
L: 140 mm; l: 27 mm; Gr: 3 mm.
Cu lama dreaptă ascuțită la vârf.
Sec. II-III.
MBMR Inv.3347.

403. CUȚIT
Vărădia, j.Caraș-Severin.
Castru de pământ (Dl.Chilii).
Fier.
L_{totală}: 270 mm; L_{lamă}: 190 mm; l_{lamă}: 20 mm; L_{mâner}: 80 mm; G: 70 g.
Lama lungă, curbată spre interior, mâner spin.
Sec. II.
MBMR Inv.7053.

Iron.
L: 110 mm; Br: 67 mm; Dbar: 4 mm; Th: 10 mm.
3rd-4th centuries.
Bozu 1987, 262, Fig.15/7
MBMR. Inv.7037

400. FISH HOOK
Gornea, Caraș-Severin county.
Villa rustica.
Iron.
L: 260 mm; Th: 12 mm; W: 400 gr.
Massive fish hook made of iron bar; round section; rectangular section at the superior end.
4th century.
Gudea 1977, Fig.18/19.
MBMR Inv. 4176.

401. KNIFE HILT
Berzovia, Caraș-Severin county.
Castrum.
Roebuck horn.
L: 15 mm; D: 27 mm; W: 90 gr.
With two oriffices on the exterior curvature.
2nd century.
MBMR Inv.3403.

402. KNIFE
Pojejena, Caraș-Severin county.
Castrum.
Iron.
L: 140 mm; Br.: 27 mm; Th.:3 mm.
With straight blade pointed in the top.
2nd-3rd centuries.
MBMR. Inv.3347.

403. KNIFE
Vărădia, Caraș-Severin county.
Earthen castrum (Dl.Chilii).
Iron.
Ltotal: 270 mm; Ledge: 190 mm; Br.edge: 20 mm; Lhandle: 80 mm; W: 70 gr.
Long blade, inwardly curved, spin hilt.
2nd century.
MBMR Inv.7053.

404. CUȚIT

Vărădia, j.Caraș-Severin.

Castru de pământ (Dl.Chilii).

Fier.

$L_{totală}$: 135 mm; $L_{lamă}$: 65 mm; $l_{lamă}$: 15 mm; $Gr_{lamă}$: 3 mm; G: 25 g.

Lama arcuită exterior spre vârful ascuțit al cuțitului, plăsele din os prinse în două nituri, ornamentate cu linii incizate paralele și în rețea.

Sec. II.

MBMR Inv.8953.

405. CUȚIT

Vărădia, j.Caraș-Severin.

Castru de pământ (Dl.Chilii).

Fier.

$L_{totală}$: 102 mm; $L_{lamă}$: 65 mm; $l_{lamă}$: 14 mm; $Gr_{lamă}$: 3 mm; G: 20 g.

Lama arcuită exterior spre vârful ascuțit al cuțitului, plăsele din os prinse în două nituri, ornamentate cu linii incizate în rețea.

Sec. II.

MBMR Inv.8952.

406. CUȚIT

Moldova Veche, j.Caraș-Severin.

Așezare rurală.

Fier.

$L_{totală}$: 118 mm; $L_{lamă}$: 93 mm; $l_{lamă}$: 8-16 mm; $L_{mâner}$: 22 mm; $l_{mâner}$: 5 mm; Gr: 2 mm; G: 20g.

Muchia ușor curbată, tăiș ascuțit.

Sec. III-IV.

Bozu 1987, 262, Fig:15.

MBMR Inv.5847.

407. CUȚIT

Moldova Veche, j.Caraș-Severin.

Așezare rurală.

Fier.

$L_{totală}$: 120 mm; $L_{lamă}$: 90 mm; $l_{lamă}$: 5-25 mm; Gr: 3 mm; $L_{mâner}$: 30 mm; $l_{mâner}$: 17 mm; G: 30 g.

Cu vârful ascuțit și lama curbată.

Sec. III-IV.

404. KNIFE

Vărădia, Caraș-Severin county.

Earthen castrum (Dl.Chilii).

Iron.

Ltotal: 135 mm; Ledge: 65 mm; Br.edge: 15 mm; Th.edge: 3 mm; W: 25 gr.

Outwardly arched blade towards the knife point; the bone hilt is bound with two rivets decorated with parallel and in net incised lines.

2nd century.

MBMR Inv. 8953.

405. KNIFE

Vărădia, Caraș-Severin county.

Earthen castrum (Dl.Chilii).

Iron.

Ltotal: 102 mm; Ledge: 65 mm; Br.edge: 14 mm; Th.edge: 3 mm; W: 20 gr.

Outwardly arched blade towards the pointed peak of the knife, the bone hilt is bound with two rivets decorated with incised lines in net.

2nd century.

MBMR Inv. 8952.

406. KNIFE

Moldova Veche, Caraș-Severin county.

Rural settlement.

Iron.

Ltotal: 118 mm; Ledge: 93 mm; Brededge: 8-16 mm; Lhandle: 22 mm; Br.handle: 5 mm; Th: 2 mm; W: 20gr.

Slightly curved edge, sharpened blade.

3rd-4th centuries.

Bozu 1987, 262, Fig:15.

MBMR Inv. 5847.

407. KNIFE

Moldova Veche, Caraș-Severin county.

Rural settlement.

Iron.

Ltotal: 120 mm; Ledge: 90 mm; Br.edge: 5-25 mm; Th.: 3 mm; Lhandle: 30 mm; Br.handle: 17 mm; W: 30 gr.

With pointed top and curved edge.

3rd-4th centuries.

Bozu 1987, 262, Fig:15.
MBMR Inv.3557.

408. CUȚIT
Moldova Veche, j.Caraș-Severin.
Așezare rurală.
Fier.
L: 98 mm; l: 8 mm.
Transformat din lama unei foarfeci.
Sec. III-IV.
MBMR Inv.3620.

409. CUȚIT
Moldova Veche, j.Caraș-Severin.
Așezare rurală.
Fier.
L: 88 mm ; l: 20 mm; Gr: 3 mm.
Fără vârf, cu mâner de prindere rupt,
nervură adâncită la muchia superioară.
Sec. IV.
Bozu 1987, 262, Fig.15.
MBMR Inv.4292.

410. CUȚIT
Gornea, j.Caraș-Severin.
Quadriburgium.
Fier.
L: 130 mm; l: 19 mm; Gr: 3 mm.
Fragment, cu vârful rupt, mânerul
terminat cu un inel.
Sec. IV.
Gudea 1977, 81.
MBMR Inv.73166.

411. CUȚIT
Gornea, j.Caraș-Severin.
Quadriburgium.
Fier.
L: 103 mm; l: 14 mm; Gr: 2 mm.
Fragment, cu vârful rupt, lamă dreaptă.
Sec. IV.
Gudea 1977, 81.
MBMR Inv.73165.

412. CUȚIT
Gornea, j.Caraș-Severin.
Quadriburgium.

Bozu 1987, 262, Fig.:15.
MBMR Inv. 3557.

408. KNIFE
Moldova Veche, Caraș-Severin county.
Rural settlement.
Iron.
L: 98 mm; Br: 8 mm.
Transformed from a scissors edge.
3rd-4th centuries.
MBMR Inv. 3620.

409. KNIFE
Moldova Veche, Caraș-Severin county.
Rural settlement.
Iron.
L: 88 mm; Br: 20 mm; Th: 3 mm.
Pointless, with broken catching hilt,
deepened rib on the superior edge.
4th century.
Bozu 1987, 262, Fig:15.
MBMR Inv. 4292.

410. KNIFE
Gornea, Caraș-Severin county.
Quadriburgium.
Iron
L: 130 mm; Br: 19 mm; Th: 3 mm.
Fragment, with broken point, hilt ended
with a ring.
4th century.
Gudea 1977, 81.
MBMR Inv. 73166.

411. KNIFE
Gornea, Caraș-Severin county.
Quadriburgium
Iron.
L: 103 mm; Br: 14 mm; Th: 2 mm.
Fragment, with broken point, straight
blade.
4th century.
Gudea 1977, 81.
MBMR Inv. 73165.

412. KNIFE
Gornea, Caraș-Severin county.
Quadriburgium

Fier.
L_{lamă}: 120 mm; L_{mâner}: 60 mm; l: 20 mm.
Cu muchia exterioară curbată.
Sec. IV.
Gudea 1977, 81.
MBMR Inv.3962.

413. CUȚIT
Gornea, j.Caraș-Severin.
Quadriburgium.
Fier.
L: 100 mm; l: 12 mm; Gr: 3 mm.
Sec. IV.
Gudea 1977, 81.
MBMR Inv.3697.

414. CUȚIT
Gornea, j.Caraș-Severin.
Quadriburgium.
Fier.
L: 102 mm; l: 11 mm.
Lama îngustă, cu vârful rupt.
Sec. IV.
Gudea 1977, 81.
MBMR Inv.4290.

415. CUȚIT
Gornea, j.Caraș-Severin.
Quadriburgium.
Fier.
L: 150 mm.
Cu lama curbată spre interior.
Sec. IV.
Gudea 1977, 81.
MBMR Inv.5717.

416. CUȚIT
Gornea, j.Caraș-Severin.
Quadriburgium.
Fier.
L: 120 mm; l: 23 mm.
Ușor curbat, fără vârf.
Sec. IV.
Gudea 1977, 81.
MBMR Inv.5708.

Iron.
Ledge: 120 mm; L.handle:60 mm; Br: 20 mm.
Curved exterior edge.
4th century.
Gudea 1977, 81.
MBMR Inv. 3962.

413. KNIFE
Gornea, Caraș-Severin county.
Quadriburgium
Iron.
L: 100 mm; Br: 12 mm; Th: 3 mm.
4th century.
Gudea 1977, 81.
MBMR Inv. 3697.

414. KNIFE
Gornea, Caraș-Severin county.
Quadriburgium
Iron.
L: 1023 mm; Br: 11 mm.
Narrow blade, broken point.
4th century.
Gudea 1977, 81.
MBMR Inv. 4290.

415. KNIFE
Gornea, Caraș-Severin county.
Quadriburgium
Iron.
L: 150 mm.
Inwardly curved edge.
4th century.
Gudea 1977, 81.
MBMR Inv. 5717.

416. KNIFE
Gornea, Caraș-Severin county.
Quadriburgium
Iron.
L: 120 mm; Br: 23 mm.
Slightly curved, pointless.
4th century.
Gudea 1977, 81.
MBMR Inv. 5708.

417. CUȚIT
Gornea, j.Caraș-Severin.
Quadriburgium.
Fier.
L: 110 mm; l: 18 mm.
Ușor curbat, fără vârf.
Sec. IV.
Gudea 1977, 81.
MBMR Inv.5709.
418. CUȚIT
Moldova Veche, j.Caraș-Severin.
Așezare rurală.
Fier.
L: 118 mm; l: 15 mm, Gr: 2 mm.
Lama ușor curbată, vârf ascuțit
Sec. IV.
MBMR. Inv.7036.
419. CUȚIT
Gornea, j.Caraș-Severin.
Quadriburgium.
Fier.
L_{totală}: 210 mm; L_{lamă}: 140 mm; l_{lamă}: 30 mm; Gr: 7 mm; L_{mâner}: 70 mm; l_{mâner}: 8 mm; Gr: 6-10 mm; G: 80 g.
Lama lată ușor curbată.
Sec. III-IV.
MBMR. Inv.4148.
420. CUȚIT
Gornea, j.Caraș-Severin.
Quadriburgium.
Fier.
L_{totală}: 180 mm; L_{lamă}: 160 mm; l_{lamă}: 28 mm; Gr: 3 mm; L_{mâner}: 20 mm; l_{mâner}: 10 mm; Gr: 3 mm; G: 60 g.
Lama lată cu muchia ușor curbată spre vârf.
Sec. IV.
Gudea 1977, Fig.47/15.
MBMR Inv.73167.
421. DIPLOMĂ MILITARĂ
Jupa - Tibiscum, j.Caraș-Severin.
Vicus.
Bronz.
417. KNIFE
Gornea, Caraș-Severin county.
Quadriburgium
Iron.
L: 110 mm; Br: 18 mm.
Slightly curved, pointless.
4th century.
Gudea 1977, 81.
MBMR Inv. 5709.
418. KNIFE
Moldova Veche, Caraș-Severin county.
Rural settlement.
Iron.
L: 118 mm; Br: 15 mm, Th: 2 mm.
Slightly curved edge, sharpened point.
4th century.
MBMR. Inv. 7036.
419. KNIFE
Gornea, Caraș-Severin county.
Quadriburgium
Iron.
Ltotal: 210 mm; Ledge: 140 mm; Br.edge: 30 mm; Th: 7 mm; Lhandle: 70 mm; Br.handle: 8 mm; Th: 6-10 mm; W: 80 gr.
Broad edge, slightly curved.
3rd-4th centuries.
MBMR. Inv. 4148.
420. KNIFE
Gornea, Caraș-Severin county.
Quadriburgium
Iron.
Ltotal: 180 mm; Ledge: 160 mm; Br.edge: 28 mm; Th: 3 mm; Lhandle: 20 mm; Br.handle: 10 mm; Th: 3 mm; W: 60 gr.
Broad blade; slightly curved edge towards the point.
4th century
Gudea 1977, Fig.47/15.
MBMR Inv. 73167.
421. MILITARY DIPLOMA
Jupa - Tibiscum, Caraș-Severin county.
Vicus.
Bronze

Tabella I și *Tabella II* 136/121 mm,
G_{Tabella I}: 134,5 g, G_{Tabella II}: 150 g.

Apartine ostașului veteran Perhev
Athenatan din unitatea auxiliară *Numerus
Palmyrenorum Tibiscensium*.

Sec. II.

IDR/1 1975, 93.

MBMR Inv.18053.

422. TESARIA

Vărădia, j.Caraș-Severin.

Castru de pământ (Dl.Chilii).

Bronz.

L: 52 mm; l: 16 mm; Gr: 1 mm; G: 5 g.

Plăcuță de bronz în tabula ansata, cu
inscripția C SILENI SEMPRONIV, în tehnica
au pointillé, literele înalte de 5 mm.

Sec. II.

MBMR Inv.8689.

423. PLĂCUȚĂ CU INSCRIPTIE

Gornea, j.Caraș-Severin.

Bronz.

L: 88 mm; l: 19 mm; G: 20 g.

De formă dreptunghiulară cu opt orificii
și inscripția BITE.

Sec. II-III.

MBMR Inv.72604.

424. PIESĂ

Gornea, j.Caraș-Severin.

Quadriburgium.

Bronz.

L: 160 mm; l: 15 mm; G: 140 g.

Incomplet, se păstrează tija cu nouă
nodozități; ornament în formă de altar votive
la baza piesei prevăzut cu spin de fixare.

Sec. IV.

Gudea 1977, p 84, Fig.50/18.

MBMR Inv.3717.

425. OBRĂZAR COIF

Vărădia, j.Caraș-Severin.

Castru de pământ (Dl.Chilii).

Bronz.

Tabella I and *Tabella II* 136/121 mm;

W*Tabella I*: 134,5 gr; W*Tabella II*: 150

gr.

It belongs to the veteran Perhev
Athenatan from *Numerus Palmyrenorum
Tibiscensium* auxiliary unit.

2nd century.

MBMR Inv. 18053

422. TESARIA

Vărădia, Caraș-Severin county.

Earthen castrum (Dl.Chilii).

Bronze.

L: 52 mm; Br: 16 mm; Th: 1 mm; W: 5

gr.

Bronze plate in tabula ansata, with the
inscription C SILENI SEMPRONIV, executed
with the technique *au pointillé*, with 5 mm in
high letters.

2nd century .

MBMR Inv. 8689

423. PLAQUE WITH INSCRIPTION

Gornea, Caraș-Severin county.

Bronze.

L: 88 mm; Br: 19 mm; W: 20 gr.

Rectangular shape with eight oriffices
and the inscription BITE.

2nd-3rd centuries.

MBMR Inv. 72604.

424. PIECE

Gornea, Caraș-Severin county.

Quadriburgium.

Bronze..

L: 160 mm; Br: 15 mm; W: 140 gr.

Incomplete, it was preserved the rod with
nine nodosities; votive altar-shaped ornament
at the object's base endowed with fixing spin.

4th century.

Gudea 1977, p 84, Fig. 50/18

MBMR Inv. 3717

425. HELMET

Vărădia, Caraș-Severin county.

Earthen castrum (Dl.Chilii).

Bronze.

L: 185 mm; l: 115 mm; gr: 3 mm; Gr: 130 mm.

Obrăzar de coif, pentru partea dreaptă a feței, din foaie de bronz, pe suprafața cărei se distinge conturul în relief al urechii.

Sec. II.

MBMR Inv.8951.

426. DONARIUM

Gornea, j.Caraș-Severin.

Villa rustica.

Bronz.

L: 48 mm; l: 43 mm; G: 10 g.

Tăbliță de bronz în tabula ansata cu două orificii de fixare; literele înalte de 8 mm, imprimate prin tehnica *au pointillé*. Text dispus pe trei rânduri: Agna[m] d(ono) Opp[ius] Iul[ianus] m[il]es)] – Oppis Iulianus, soldat, a adus drept jertfă o mială.

Sec. II-III.

Gudea 1972, 671-675, Fig.1 a-b ; IDR II/1 nr.29.

Gudea 1977, 33, Fig .21.

MBMR Inv.3894.

427. VÂRF DE SĂGEATĂ

Pojejena, j.Caraș-Severin.

Castru.

Fier.

L: 95 mm; l: 17 mm; Gr: 6 mm; G: 10 g.

Vârful plat triunghiular și cu spin de fixare

Sec. II-III.

MBMR Inv.3699.

428. VÂRF DE SĂGEATĂ

Pojejena, j.Caraș-Severin.

Castru.

Fier.

L: 85 mm; D_{tub}: 15 mm; G: 15 g.

Vârful cu aripioare și tub de înmănușare.

Sec. II-III.

MBMR Inv.3638.

429. VÂRF DE SĂGEATĂ

Pojejena, j.Caraș-Severin.

Castru.

L: 185 mm; Br: 115 mm; Th: 3 mm; W: 130 mm.

Bronze tin helmet for the right side of the face on whose surface one can notice the ear outline in relief.

2nd century.

MBMR Inv. 8951.

426. DONARIUM

Gornea, Caraș-Severin county.

Villa rustica.

Bronze.

L: 48 mm; Br: 43 mm; W: 10 gr.

Bronze plate in tabula ansata with two fixing orifices; the letters are 8 mm in height, imparted through the technique *au pointillé*. The text is disposed in three lines: Agna[m] d(ono) Opp[ius] Iul[ianus] m[il]es)] – Oppis Iulianus, soldier, brought an ewe-lamb as sacrifice.

2nd-3rd centuries.

Gudea 1972, 671-675, Fig. 1 a-b ; IDR II/1 nr.29

Gudea 1977, 33, Fig .21.

MBMR Inv. 3894.

427. ARROW HEAD

Pojejena, Caraș-Severin county.

Castrum.

Iron

L: 95 mm; Br: 17 mm; Th: 6 mm; W: 10 gr.

Flat triangular point, with fixing spin.

2nd-3rd centuries.

MBMR. Inv.3699.

428. ARROW HEAD

Pojejena, Caraș-Severin county.

Castrum.

Iron.

L: 85 mm; D_{tube}: 15 mm; W: 15 gr.

The head with wings and shaft hole.

2nd-3rd centuries.

MBMR. Inv.3638.

429. ARROW HEAD

Pojejena, Caraș-Severin county.

Castrum.

<p>Fier. L: 60 mm; l: 20 mm; D_{tub}: 8 mm; G: 10 g. Vârful cu aripioare și tub de înmănușare. Sec. II-III. MBMR Inv.3657.</p>	<p>Iron L: 60 mm; Br: 20 mm; Dtube: 8 mm; W: 10 gr. The head with wings and shaft hole. 2nd-3rd centuries. MBMR. Inv.3657.</p>
<p>430. VÂRF DE SĂGEATĂ Vărădia, j.Caraș-Severin. Castru de pământ (Dl.Chilii). Fier. L_{totală}: 71 mm; L_{vârf}: 11 mm; D_{tub}: 10 mm; G: 30 g. Cu vârf piramidal și tub de înmănușare. Sec. II. MBMR Inv.7107.</p>	<p>430. ARROW HEAD Vărădia, Caraș-Severin county. Earthen castrum (Dl.Chilii) Iron. Ltotal: 71 mm; Lhead: 11 mm; Dtube: 10 mm; W: 30 gr. Pyramidal head and shaft hole. 2nd century. MBMR Inv. 7107.</p>
<p>431. VÂRF DE SĂGEATĂ Vărădia, j.Caraș-Severin. Castru de pământ (Dl.Chilii). Fier. L_{totală}: 113 mm; L_{vârf}: 42 mm; Gr_{vârf bază}: 10 mm; G: 38 g. Vârf romboidal cu spin lung de fixare. Sec. II. MBMR Inv.8680.</p>	<p>431. ARROW HEAD Vărădia, Caraș-Severin county. Earthen castrum (Dl.Chilii) Iron. Ltotal: 113 mm; Lhead: 42 mm; Th.base head: 10 mm; W: 38 gr. Rhomboidal point with long fixing spin. 2nd century. MBMR Inv. 8680.</p>
<p>432. VÂRF DE SĂGEATĂ Vărădia, j.Caraș-Severin. Castru de pământ (Dl.Chilii). Fier. L_{totală}: 77 mm; L_{vârf}: 40 mm; D_{tub}: 14 mm; G: 30 g. Vârf romboidal cu tub de înmănușare și orificiu de fixare. Sec. II. MBMR Inv.8681.</p>	<p>432. ARROW HEAD Vărădia, Caraș-Severin county. Earthen castrum (Dl.Chilii). Iron. Ltotal: 77 mm; Lhead: 40 mm; Dtube: 14 mm; W: 30 gr. Rhomboidal head with shaft hole and fixing orifice. 2nd century. MBMR Inv. 8681.</p>
<p>433. VÂRF DE SĂGEATĂ Gornea, j.Caraș-Severin. Quadriburgium. Fier. L: 105 mm; l: 19 mm; Gr: 5 mm. Sec. IV. MBMR Inv.73171.</p>	<p>433. ARROW HEAD Gornea, Caraș-Severin county. Quadriburgium. Iron. L: 105 mm; Br:19 mm; Th: 5 mm. 4th century. MBMR Inv. 73171</p>
<p>434. VÂRF DE SĂGEATĂ Gornea, j.Caraș-Severin.</p>	<p>434. ARROW HEAD Gornea, Caraș-Severin county.</p>

Quadriburgium.
Fier.
L: 64 mm, D_{tub}: 12 mm.
Vârf piramidal, cu tub de înmănușare.
Sec. IV.
MBMR Inv.73172.

435. VÂRF DE SĂGEATĂ
Gornea, j.Caraș-Severin.
Quadriburgium.
Fier.
L: 64 mm; D_{tub}: 12 mm.
Vârf romboidal, cu tub de înmănușare.
Sec. IV.
MBMR Inv.73170.

436. VÂRF DE SĂGEATĂ
Gornea, j.Caraș-Severin.
Quadriburgium.
Fier.
L: 95 mm; D_{tub}: 5 mm.
Sec. IV.
MBMR Inv.3807.

437. VÂRF DE SĂGEATĂ
Gornea, j.Caraș-Severin.
Quadriburgium.
Fier.
L: 100 mm; l: 25 mm; Gr: 4 mm.
Formă triunghiulară, plată cu spin de
fixare.
Sec. IV.
MBMR Inv.3828.

438. VÂRF DE SĂGEATĂ
Gornea, j.Caraș-Severin.
Quadriburgium.
Fier.
L: 140 mm; l: 4 mm; D_{tub}: 9 mm.
Corp piramidal, cu tub de înmănușare.
Sec. IV.
MBMR Inv.3529.

439. VÂRF DE SĂGEATĂ
Gornea, j.Caraș-Severin.
Quadriburgium.
Fier.
L: 61 mm; l: 7 mm; D_{tub}: 12 mm.

Quadriburgium.
Iron.
L: 64 mm, Dtube: 12 mm.
Pyramidal head; with shaft hole.
4th century.
MBMR Inv. 73172

435. ARROWN HEAD
Gornea, Caraș-Severin county.
Quadriburgium.
Iron.
L: 64 mm; Dtube: 12 mm.
Rhomboidal head; with shaft hole.
4th century.
MBMR Inv. 73170.

436. ARROW HEAD
Gornea, Caraș-Severin county.
Quadriburgium.
Iron
L: 95 mm; Dtube: 5 mm.
4th century.
MBMR Inv. 3807.

437. ARROW HEAD
Gornea, Caraș-Severin county.
Quadriburgium.
Iron
L: 100 mm; Br: 25 mm; Th: 4 mm.
Triangular flat shape with fixing spin.
4th century.
MBMR Inv. 3828.

438. ARROW HEAD
Gornea, Caraș-Severin county.
Quadriburgium.
Iron.
L: 140 mm; Br: 4 mm; Dtube: 9 mm.
Pyramidal trunk with shaft hole.
4th century.
MBMR Inv. 3529.

439. ARROW HEAD
Gornea, Caraș-Severin county.
Quadriburgium.
Iron
L: 61 mm; l: 7 mm; Dtube: 12 mm.

	Corp piramidal, cu tub de înmănușare. Sec. IV. MBMR Inv.3692.		Pyramidal trunk with shaft hole. 4th century. MBMR Inv. 3692.
	440. VÎRF SĂGEATĂ Gornea, j.Caraș-Severin. Quadriburgium. Fier. L: 88 mm; l: 6 mm; Gr: 2-5 mm; G: 10		440. ARROW HEAD Gornea, Caraș-Severin county. Quadriburgium. Iron. L: 88 mm; Br: 6 mm; Th: 2-5 mm; W:
g.	Vîrf piramidal cu spin de fixare. Sec. IV. MBMR Inv.8574.	10 gr.	Pyramidal head with fixing spin. 4th century. MBMR Inv. 8574.
	441. VÎRF SĂGEATĂ Gornea, j.Caraș-Severin. Quadriburgium. Fier. L: 129 mm; l: 5 mm; D _{tub} :10 mm; G: 20		441. ARROW HEAD Gornea, Caraș-Severin county. Quadriburgium. Iron. L: 129 mm; Br: 5 mm; D _{tube} :10 mm;
g.	Cu aripioare și tub de înmănușare. Sec. IV. Gudea 1977, Fig.48/2. MBMR Inv.3822.	W: 20 gr.	With small wings and shaft hole. 4th century. Gudea,1977, Fig.48/2. MBMR. Inv.3822.
	442. VÎRF SĂGEATĂ Gornea, j.Caraș-Severin. Quadriburgium. Fier. L: 126 mm; l: 6 mm; D _{tub} : 12 mm; G: 20		442. ARROW HEAD Gornea, Caraș-Severin county. Quadriburgium Iron. L: 126 mm; Br: 6 mm; D _{tube} :12 mm;
g.	Cu aripioare și tub de înmănușare. Sec. IV. Gudea 1977, Fig.48/4. MBMR Inv.3831.	W: 20 gr	With small wings and shaft hole. 4th century. Gudea 1977, Fig.48/4. MBMR. Inv.3831.
	443. VÎRF SĂGEATĂ Gornea, j.Caraș-Severin. Quadriburgium. Fier. L: 87 mm; l _{vârf} : 47 mm; D _{tub} : 7 mm; G:		443. ARROW HEAD Gornea, Caraș-Severin county. Quadriburgium. Iron. L: 87 mm; Br.head: 47 mm; D _{tube} :7
70 g.	Vârf piramidal cu tub de înmănușare. Sec. IV. Gudea 1977, Fig.48/11. MBMR Inv.3848.	mm; W: 70 gr	Pyramidal head with shaft hole. 4th century. Gudea 1977, Fig.48/11. MBMR. Inv.3848.

444. VÎRF SĂGEATĂ
 Gornea, j.Caraș-Severin.
 Quadriburgium.
 Fier.
 L: 82 mm; Gr: 8 mm; D_{tub}: 10 mm; G:
 20 g.
 Vârf piramidal cu tub de înmănușare.
 Sec. IV.
 Gudea 1977, Fig.47/5.
 MBMR Inv.4262.

445. VÂRF DE LANCE
 Pojejena, j.Caraș-Severin.
 Castru.
 Fier.
 L: 126 mm; l: 23 mm; D_{tub}: 24 mm; G:
 120 g.
 Vârf cu nervură mediană și cu tub de
 înmănușare.
 Sec. II-III.
 MBMR Inv.3641.

446. VÂRF DE LANCE
 Vărădia, j.Caraș-Severin.
 Castru de piatră (Pustă).
 Fier.
 L_{totală}: 75 mm; L_{vârf}: 11 mm; D_{tub}: 11 mm;
 G: 30 g.
 Cu vârf piramidal cu tub de înmănușare.
 Sec. II.
 MBMR Inv.7106.

447. VÂRF DE LANCE
 Vărădia, j.Caraș-Severin.
 Castru de pământ(Dl.Chilii).
 Fier.
 L_{totală}: 180 mm; L_{vârf}: 115 mm; D_{tub}: 14
 mm; G: 50 g.
 Vârf masiv, lanceolat, tub de înmănușare
 cu orificiu de fixare.
 Sec. II.
 MBMR Inv.8684.

448. VÂRF DE LANCE
 Vărădia, j.Caraș-Severin.
 Castru de pământ(Dl.Chilii).
 Fier.

444. ARROW HEAD
 Gornea, Căunița de Jos, Caraș-Severin
 county.
 Iron.
 Quadriburgium
 L: 82 mm; Th: 8 mm; Dtube: 10 mm;
 W: 20 gr.
 Pyramidal head with shaft hole.
 4th century.
 Gudea 1977, p.
 MBMR Inv. 4262

445. SPEAR HEAD
 Pojejena, Caraș-Severin county.
 Castrum.
 Iron
 L: 126 mm; Br: 23 mm; Dtube: 24 mm;
 W: 120 gr.
 Head with median rib and shaft hole.
 2nd-3rd centuries.
 MBMR. Inv.3641.

446. SPEAR HEAD
 Vărădia, Caraș-Severin county.
 Stone castrum (Pustă).
 Iron.
 Ltotal: 75 mm; Lhead: 11 mm; Dtube:
 11 mm; W: 30 gr
 Pyramidal head and shaft hole.
 2nd century.
 MBMR Inv. 7106.

447. SPEAR HEAD
 Vărădia, Caraș-Severin county.
 Earthen castrum (Dl.Chilii).
 Iron.
 Ltotal: 180 mm; Lhead: 115 mm; Dtube:
 14 mm; W: 50 gr.
 Massive spear-shaped head; shaft hole
 with fixing orifice.
 2nd century.
 MBMR Inv. 8684.

448. SPEAR HEAD
 Vărădia, Caraș-Severin county.
 Earthen castrum (Dl.Chilii).
 Iron.

$L_{totală}$: 105 mm; $L_{vârf}$: 38 mm; D_{tub} : 27 mm; G: 130 g.

Vârf piramidal, tub de înmănușare masiv cu orificiu de fixare.

Sec. II.

MBMR Inv.8682.

449. VÂRF DE LANCE

Vărădia, j.Caraș-Severin.

Castru de pământ(Dl.Chilii).

Fier.

$L_{totală}$: 170 mm; $L_{vârf}$: 106 mm; D_{tub} : 15 mm; G: 70 g.

Vârf frunză de palmier, tub de înmănușare cu orificiu de fixare.

Sec. II.

MBMR Inv.8686.

450. VÂRF DE LANCE

Gornea, j.Caraș-Severin.

Quadriburgium.

Fier.

$L_{totală}$: 305 mm; $L_{vârf}$: 220 mm; $l_{vârf}$: 25 mm; L_{tub} : 85 mm; D_{tub} : 17 mm; G: 180 g.

Vârful în frunză de palmier cu nervură mediană și tub de înmănușare.

Sec. IV.

MBMR Inv.8667.

451. VÂRF DE LANCE

Gornea, j.Caraș-Severin.

Quadriburgium.

Fier.

$L_{totală}$: 133 mm; $l_{vârf}$: 20 mm; Gr: 3 mm; D_{tub} : 15 mm.

Vârf lanceolat cu tub de înmănușare și orificiu de fixare.

Sec. IV.

Gudea 1977, Fig.48/28.

MBMR Inv.3611.

452. VÂRF DE LANCE

Gornea, j.Caraș-Severin.

Quadriburgium.

Fier.

L: 270 mm, l: 12 mm; Gr: 8 mm.

Ltotal: 105 mm; Lhead: 38 mm; Dtube: 27 mm; W: 130 gr.

Pyramidal head, massive shaft hole with fixing orifice.

2nd century.

MBMR Inv. 8682

449. SPEAR HEAD

Vărădia, Caraș-Severin county.

Earthen castrum (Dl.Chilii).

Iron.

Ltotal: 170 mm; Lhead: 106 mm; Dtube: 15 mm; W: 70 gr.

Palm-tree leaf-shaped head, shaft hole with fixing orifice.

2nd century.

MBMR Inv. 8686.

450. SPEAR HEAD

Gornea, Caraș-Severin county.

Quadriburgium.

Iron.

Ltotal: 305 mm; Lhead: 220 mm; Brhead: 25 mm; Ltube: 85 mm; Dtube: 17 mm; W: 180 gr.

Palm-tree leaf-shaped head with median rib and shaft hole.

4th century.

MBMR Inv. 8667.

451. SPEAR HEAD

Gornea, Caraș-Severin county.

Quadriburgium.

Iron

Ltotal: 133 mm, Br.head: 20 mm; Th: 3 mm; Dtube: 15 mm.

Spear-shaped head with shaft hole and fixing orifice.

4th century.

Gudea 1977, Fig.48/28.

MBMR Inv.3611.

452. SPEAR HEAD

Gornea, Caraș-Severin county.

Quadriburgium.

Iron

L: 27 cm; Br: 1,2 cm; Th: 0,8 cm

Din bară torsionată, capătul superior lătit
cu un orificiu.

Sec. IV.

MBMR Inv.3802.

453. VÂRF DE LANCE

Gornea, j.Caraș-Severin.

Quadriburgium.

Fier.

L: 290 mm; l: 9-17 mm; Gr: 6 mm; G:

340 g.

Masiv, de formă triunghiulară cu spin;
nefinisat.

Sec. IV.

MBMR Inv.4112.

454. VÂRF DE LANCE

Gornea, j.Caraș-Severin.

Quadriburgium.

Fier.

$L_{totală}$: 270 mm; $L_{vârf}$: 220 mm; L_{tub} : 70
mm; D_{tub} : 15 mm; G: 150 g.

Vârf piramidal, cu aripioare și tub de
îmănășare.

Sec. IV.

Gudea 1977, Fig.47/21.

MBMR Inv.4114.

455. VÂRF DE LANCE

Gornea, j.Caraș-Severin.

Quadriburgium.

Fier.

$L_{totală}$: 220 mm; D_{tub} : 19 mm; G: 150 g.

Vârful în frunză de palmier, tub de
îmănășare.

Sec. IV.

MBMR Inv.4130.

456. VÂRF DE LANCE

Gornea, j.Caraș-Severin.

Quadriburgium.

Fier.

$L_{totală}$: 128 mm; $L_{vârf}$: 70 mm; $l_{vârf}$: 18 mm;
Gr: 5 mm; L_{spin} : 55 mm; l_{spin} : 8 mm; Gr: 7 mm;
G: 50 g.

Vârf triunghiular cu spin de fixare.

Sec. IV.

Made of twisted bar; broadened superior
end with an orifice.

4th century.

MBMR Inv.3802.

453. SPEAR HEAD

Gornea, Caraș-Severin county.

Quadriburgium.

Iron.

L: 290 mm; Br: 9-17 mm; Th: 6 mm; W:

340 gr.

Massive triangular head with spin.

4th century.

MBMR. Inv. 4112.

454. SPEAR HEAD

Gornea, Caraș-Severin county.

Quadriburgium.

Iron.

L_{total} : 270 mm; L_{head} : 220 mm;

L_{tube} : 70 mm; D_{tube} : 15 mm; W: 150 gr.

Pyramidal point with small wings and
shaft hole.

4th century.

Gudea 1977, Fig.47/21.

MBMR. Inv. 4114.

455. SPEAR HEAD

Gornea, Caraș-Severin county.

Quadriburgium

Iron.

L_{total} : 220 mm; D_{tube} : 19 mm; W: 150

gr.

Palm-tree leaf shaped head, shaft hole.

4th century.

MBMR. Inv. 4130.

456. SPEAR HEAD

Gornea, Caraș-Severin county.

Quadriburgium.

Iron.

L_{total} : 128 mm; L_{head} : 70 mm; Br.head:

18 mm; Th: 5 mm; L_{spin} : 55 mm; Br.spin: 8
mm; Th: 7 mm; W: 50 gr.

Triangular head with fixing spin.

4th century.

Gudea 1977, Fig.48/24.
MBMR Inv.4137.

457. VÎRF LANCE

Gornea, j.Caraș-Severin.

Quadriburgium.

Fier.

L: 205 mm; l: 24 mm; L_{tub}: 100 mm; D_{tub}: 22 mm; G: 130 g.

Cu nervură mediană și tub de înmănușare.

Sec. IV.

Gudea 1977, Fig.61/5.

MBMR Inv.8582.

458. VÂRF DE LANCE

Gornea, j.Caraș-Severin.

Quadriburgium.

Fier.

L_{totală}: 125 mm; L_{vârf}: 150 mm; l_{vârf}: 28 mm; Gr: 8 mm; L_{tub}: 75 mm; D_{tub}: 16 mm; G: 120 g.

Vârf triunghiular cu nervură mediană, tub de înmănușare.

Sec. IV.

Gudea 1977, Fig.48/22.

MBMR. Inv.4140.

459. VÂRF DE LANCE

Gornea, j.Caraș-Severin.

Quadriburgium.

Fier.

L_{totală}: 390 mm; L_{vârf}: 280 mm; l_{vârf}: 37 mm; Gr: 6 mm; L_{tub}: 110 mm; D_{tub}: 26 mm; G: 380 g.

Vârful în forma frunzei de palmier, cu tub de înmănușare.

Sec. III-IV.

MBMR.Inv.4152.

460. VÂRF DE PILLUM

Vărădia, j.Caraș-Severin.

Castru de piatră.(Pustă)

Fier.

L_{totală}: 170 mm; L_{vârf}: 42 mm; Gr_{vârf}: 10 mm; G: 30 g.

Gudea 1977, Fig.48/24.
MBMR. Inv. 4137

457. SPEAR HEAD

Gornea, Caraș-Severin county.

Quadriburgium.

Iron.

L: 205 mm; Br: 24 mm; Ltube: 100 mm; Dtube: 22 mm; W:130 gr.

With median rib and shaft hole.

4th century.

Gudea 1977, Fig.61/5.

MBMR Inv. 8582.

458. SPEAR HEAD

Gornea, Caraș-Severin county.

Quadriburgium.

Iron.

Ltotal: 125 mm; Lhead: 150 mm; Brhead: 28 mm; Th: 8 mm; Ltube: 75 mm; Dtube: 16 mm; W:120 gr.

Triangular point with median rib; shaft hole.

4th century.

Gudea 1977, Fig.48/22.

MBMR. Inv. 4140.

459. SPEAR HEAD

Gornea, Caraș-Severin county.

Quadriburgium.

Iron.

Ltotal: 390 mm; Lhead: 280 mm; Br.head: 37 mm; Th: 6 mm; Ltube: 110 mm; Dtube: 26 mm; W:380 gr.

Palm-tree leaf-shaped point, with shaft hole.

3rd-4th centuries.

MBMR. Inv. 4152

460. PILLUM HEAD

Vărădia, Caraș-Severin county

Stone castrum.(Pustă)

Iron.

Ltotal: 170 mm; Lhead: 42 mm; Th.head: 10 mm; W: 30 gr.

Tija cu vârful piramidal se păstrează fragmentar.

Sec. II.

MBMR Inv.7108.

461. VÂRF DE PILLUM

Vărădia, j.Caraș-Severin.

Castru de pământ(Dl.Chilii).

Fier.

$L_{totală}$: 322 mm; $L_{vârf}$: 210 mm; $Gr_{vârf\ la\ bază}$: 17 mm; D_{hasta} : 10 mm; G: 290 g.

Tija cu profil rotund păstrată fragmentar cu vârful piramidal masiv.

Sec. II.

MBMR Inv.8668.

462. VÂRF DE SULIȚĂ

Pojejena, jud.Caraș-Severin.

Castru.

Fier

L: 65 mm; Gr: 30 mm; G: 70 g.

Formă conică din patru bare de fier unite la vârful.

Sec. II-III.

MBMR Inv.3675.

463. VÂRF SULIȚĂ

Pojejena, jud.Caraș-Severin.

Castru.

Fier

L: 112 mm; l: 12 mm; D_{tub} : 16 mm; G: 50 g.

Vârful piramidal cu tub de înmănușare și orificiu de fixare.

Sec. II-III.

MBMR Inv.5698.

464. VÂRF DE SULIȚĂ

Pojejena, jud.Caraș-Severin.

Castru.

Fier

L: 147 mm; D_{tub} : 14 mm; G: 40 g.

Vârful piramidal cu tub de înmănușare și orificiu de fixare.

Sec. II-III.

MBMR Inv.3584.

Rod with pyramidal head; fragmentarily preserved.

2nd century.

MBMR Inv. 7108.

461. PILLUM HEAD

Vărădia, Caraș-Severin county.

Earthen castrum (Dl.Chilii).

Iron.

Ltotal: 322 mm; Lhead: 210 mm; Th.point at base: 17 mm; Dhasta: 10 mm; W: 290 gr.

Rod with round section fragmentarily preserved; with massive pyramidal head.

MBMR Inv. 8668.

462. SPEAR HEAD

Pojejena, Caraș-Severin county.

Castrum.

Iron

L: 65 mm; Th: 30 mm; W: 70 gr.

Conical shape of four iron bars joined in the head.

2nd-3rd centuries.

MBMR. Inv.3675.

463. SPEAR HEAD

Pojejena, Caraș-Severin county.

Castrum.

Iron

L: 112 mm; Br: 12 mm; Dtube: 16 mm; W: 50 gr.

Pyramidal head with shaft hole and fixing orifice.

2nd-3rd centuries.

MBMR. Inv.5698.

464. SPEAR HEAD

Pojejena, Caraș-Severin county.

Castrum.

Iron

L: 147 mm; Dtube: 14 mm; W: 40 gr.

Pyramidal head with shaft hole and fixing orifice.

2nd-3rd centuries.

MBMR. Inv.3584.

465. VÂRF DE SULIȚĂ
 Vărădia, j.Caraș-Severin.
 Castru de piatră (Pustă).
 Fier.
 $L_{totală}$: 137 mm; $L_{vârf}$: 50 mm; $Gr_{vârf}$: 10 mm; G: 30g.
 Vârf romboidal cu tijă de fixare.
 Sec. II.
 MBMR Inv. 7051.

466. VÂRF DE SULIȚĂ
 Vărădia, j.Caraș-Severin.
 Castru de pământ (Dl.Chilii).
 Fier.
 $L_{totală}$: 158 mm; $L_{vârf}$: 108 mm; $Gr_{la\ bază\ vârfului}$: 10 mm; G: 60 g.
 Vârf piramidal, cu spin.
 Sec. II.
 MBMR Inv.8685.

467. VÂRF DE SULIȚĂ
 Gornea, j.Caraș-Severin.
 Quadriburgium.
 Fier
 L: 130 mm; Gr: 17 mm.
 Vârf piramidal, cu tub de fixare.
 Sec. IV.
 MBMR Inv.5698.

468. VÂRF DE SULIȚĂ
 Gornea, j.Caraș-Severin.
 Quadriburgium.
 Fier
 L: 180 mm; D_{tub} : 18 mm.
 Vârf piramidal, cu tub de înănușare.
 Sec. IV.
 MBMR Inv.3584.

469. CĂLCĂI DE SULIȚĂ
 Gornea, j.Caraș-Severin.
 Quadriburgium.
 Fier.
 L: 150 mm; D: 34 mm; G: 170 g.
 Vârf pătrat, formă conică.
 Sec. IV.
 Gudea 1977, Fig.48/29.
 MBMR Inv.4163.

465. SPEAR HEAD
 Vărădia, Caraș-Severin county
 Stone castrum (Pustă).
 Iron.
 Ltotal: 137 mm; Lhead: 50 mm; Th.head: 10 mm; W: 30gr.
 Rhomboidal head with fixing rod.
 MBMR Inv. 7051.

466. SPEAR HEAD
 Vărădia, Caraș-Severin county
 Earthen castrum (Dl.Chilii).
 Iron.
 Ltotal: 158 mm; Lhead: 108 mm;
 Th.head at base: 10 mm; W: 60 gr.
 Pyramidal head; with spin.
 2nd century.
 MBMR Inv. 8685.

467. SPEAR HEAD
 Gornea, Caraș-Severin county.
 Quadriburgium.
 Iron.
 L: 130 mm; Th: 17 mm.
 Pyramidal head; with fixing tube.
 4th century.
 MBMR Inv.5698.

468. SPEAR HEAD
 Gornea, Caraș-Severin county.
 Quadriburgium
 Iron
 L:180 mm; Dtube: 18 mm.
 Pyramidal head; with shaft hole.
 4th century.
 MBMR Inv.3584.

469. SPEAR HEEL
 Gornea, Caraș-Severin county.
 Quadriburgium
 Iron.
 L: 150 mm; D: 34 mm; W: 170 gr.
 Square head, conical shape.
 4th century.
 Gudea,1977, Fig.48/29.
 MBMR. Inv. 4163.

470. PIESĂ DE KAMBESTRION

Gornea, j.Caraș-Severin.

Quadriburgium.

Fier.

L: 150 mm; D: 80 mm; G: 450 g.

Piesă de manubalistă, de formă cilindrică; realizată din două inele (un inel parțial rupt) din bară lată de 17-20 mm. și groasă de 2-4 mm; inelele sunt prinse între ele prin două bare verticale fixate pe inele în găuri pătrate și nituite. La capetele barelor se află câte o pereche de urechi confecționate din bară îndoită în formă de RŮR ;

Sec. IV.

Gudea 1977, 82, Fig:59/3.

MBMR Inv.5847.

471. PIESĂ DE KAMBESTRION

Gornea, j.Caraș-Severin.

Quadriburgium.

Fier.

L: 150 mm; D: 80 mm; G: 450 g.

Piesă de manubalistă, de formă cilindrică; realizată din două inele din bară lată de 17-20 mm. și groasă de 2-4 mm; inelele sunt prinse între ele prin patru bare verticale fixate pe inele în găuri pătrate și nituite. La capetele barelor se află câte o pereche de urechi confecționate din bară îndoită în formă de RŮR ;

Sec. IV.

Gudea 1977, 82, Fig:59/2.

MBMR Inv.3614.

472. PIESĂ DE KAMBESTRION

Gornea, j.Caraș-Severin.

Quadriburgium.

Fier.

L: 130 mm; D: 80 mm; G: 330,50 g.

Piesă de manubalistă, de formă cilindrică; realizată din două inele din bară lată de 17-20 mm. și groasă de 2-4 mm; inelele sunt prinse între ele prin două bare verticale fixate pe inele în găuri pătrate și nituite. La capetele barelor se află câte o pereche de urechi confecționate din bară îndoită în formă de RŮR ;

Sec. IV.

470. KAMBESTRION PIECE

Gornea, Caraș-Severin county.

Quadriburgium

Iron.

L: 150 mm; D: 80 mm; W: 450 gr.

Cylindrical hand ballista; made of two rings of bar of 17-20 mm in breadth and of 2-4 mm in thickness; the rings are joined together with two vertical bars fixed on the rings in square riveted holes. At the end of the bars there is a pair of U-shaped ears, made of bent bar.

4th century.

Gudea 1977, 82, Fig:59/3.

MBMR Inv. 5847.

471. KAMBESTRION PIECE

Gornea, Caraș-Severin county.

Quadriburgium

Iron.

L: 150 mm; D: 80 mm; W: 450 gr.

Cylindrical hand ballista; made of two rings of bar of 17-20 mm in breadth and of 2-4 mm in thickness; the rings are joined together with four vertical bars fixed on the rings in square riveted holes. At the end of the bars there is a pair of U-shape ears, made of bent bar.

4th century.

Gudea 1977, 82, Fig:59/2.

MBMR Inv. 3614.

472. KAMBESTRION PIECE

Gornea, Caraș-Severin county.

Quadriburgium

Iron.

L: 150 mm; D: 80 mm; W: 330,50 gr.

Cylindrical hand ballista; made of two rings of bar of 17-20 mm in breadth and of 2-4 mm in thickness; the rings are joined together with two vertical bars fixed on the rings in square riveted holes. At the end of the bars there is a pair of U-shaped ears, made of bent bar.

4th century.

Gudea 1977, 82, Fig.59/1.
MBMR Inv.3662.

473. PIESA DE KAMBESTRION

Gornea, j.Caraș-Severin.

Quadriburgium.

Fier.

L: 450 mm; l: 23 mm; Gr: 7-18 mm; G:

780 g.

Bară masivă cu profil dreptunghiular
îndoită rotunjit la un capăt.

Sec. IV.

Gudea 1977, 83, Fig:59/3.

MBMR Inv.8665.

474. PROIECTIL

Pojejena, j.Caraș-Severin.

Castru.

Lut.

D: 70 mm; G: 330 g.

Pastă semifină, roșie-cărămizie.

Sec. II-III.

MBMR Inv.4251.

475. PROIECTIL

Pojejena, j.Caraș-Severin.

Castru.

Lut.

D: 38 mm; G: 70 g.

Pastă semifină, roșie-cărămizie.

Sec. II-III.

MBMR Inv.3312.

476. PROIECTIL

Pojejena, j.Caraș-Severin.

Castru..

Lut.

D: 37 mm; G: 70 g.

Pastă semifină, roșie-cărămizie.

Sec. II-III.

MBMR Inv.3347.

477. PROIECTIL

Vărădia, j.Caraș-Severin.

Castru de pământ (Dl.Chilii).

Lut ars.

D: 40 mm; Gr: 60 g.

Gudea 1977, 82, Fig:59/1.
MBMR Inv. 3662.

473. KAMBESTRION PIECE

Gornea, Caraș-Severin county.

Quadriburgium

Iron.

L: 450 mm; Br: 23 mm; Th: 7-18 mm;

W: 780 gr.

Massive bar with rectangular section,
roundly bent at one end.

4th century.

Gudea 1977, 83, Fig:59/3

MBMR Inv. 8665.

474. PROJECTILE

Pojejena, Caraș-Severin county.

Castrum.

Clay.

D: 70 mm; W: 330 gr.

Semifine red-brick coloured paste.

2nd-3rd centuries.

MBMR. Inv.4251.

475. PROJECTILE

Pojejena, Caraș-Severin county.

Castrum.

Clay.

D: 38 mm; W: 70 gr.

Semifine red-brick coloured paste.

2nd-3rd centuries.

MBMR. Inv.3312.

476. PROJECTILE

Pojejena, Caraș-Severin county.

Castrum.

Clay.

D: 37 mm; W: 70 gr.

Semifine red-brick coloured paste.

2nd-3rd centuries.

MBMR. Inv.3347

477. PROJECTILE

Vărădia, Caraș-Severin county.

Earthen castrum (Dl.Chilii)

Burnt clay.

D: 40 mm; Th: 60 gr.

Proiectil de praştie, rotund, pastă roşie-cărmizie.

Sec. II.

MBMR Inv.8808.

478. CUI

Praetorium - Mehadia, j.Caraş-Severin.

Aşezarea civilă.

Bronz.

L: 30 mm; D: 20 mm.

Fragment, cap rotund şi plat.

Sec. II-III.

Bozu 2002, 152, Pl.IV/65.

MBMR. Inv.73478

479. CUI

Praetorium - Mehadia, j.Caraş-Severin.

Aşezarea civilă.

Bronz.

L: 29 mm; D_{cap}: 13 mm.

Cap rotund bombat.

Sec. II-III.

Bozu 2002, 152, Pl.IV/64.

MBMR Inv.73477.

480. CUI

Praetorium - Mehadia, j.Caraş-Severin.

Aşezarea civilă.

Bronz.

L: 28 mm; D_{cap}: 12 mm.

Cap bombat semisferic.

Sec. II-III.

Bozu 2000, 227, Pl.IV/7.

MBMR. Inv.73610.

481. CUI

Praetorium - Mehadia, j.Caraş-Severin.

Aşezarea civilă.

Bronz.

L: 35 mm; D_{cap}: 11 mm.

Cap troconic semisferic.

Sec. II-III.

Bozu 2000, 227, Pl.IV/8.

MBMR Inv.8777.

Round sling projectile, red-brick-coloured paste.

2nd century.

MBMR Inv. 8808.

478. NAIL

Praetorium - Mehadia, Caraş-Severin county.

Civil settlement.

Bronze.

L: mm; D: 20 mm.

Fragment; round flat head.

2nd-3rd centuries.

Bozu 2002, 152, Pl.IV/65.

MBMR. Inv.73478.

479. NAIL

Praetorium - Mehadia, Caraş-Severin county.

Civil settlement.

Bronze.

L: 29 mm; Dhead: 13 mm.

Round bulging head.

2nd-3rd centuries.

Bozu 2002, 152, Pl.IV/64.

MBMR. Inv.73477.

480. NAIL

Praetorium - Mehadia, Caraş-Severin county.

Civil settlement.

Bronze.

L: 28 mm; Dhead: 12 mm.

Semispherical bulging head.

2nd-3rd centuries.

Bozu 2000, 227, Pl.IV/7.

MBMR. Inv.73610.

481. NAIL

Praetorium - Mehadia, Caraş-Severin county.

Civil settlement.

Bronze.

L: 35 mm; Dhead: 11 mm.

Semispherical tronconical head.

2nd-3rd centuries.

Bozu 2000, p.227, Pl.IV/8

MBMR. Inv.8777.

482. CUI
Praetorium - Mehădia, j.Caraș-Severin.
Așezarea civilă.
Bronz.
L: 14 mm; D_{cap}: 12 mm.
Cap tronconic semisferic.
Sec. II-III.
Bozu 2000, 227, Pl.IV/9.
MBMR Inv.8878.
483. SCOABĂ
Vărădia, j.Caraș-Severin.
Castru de pământ (Dl.Chilii)
Fier.
L: 60 mm; Gr: 2 mm; G: 30 g.
Corp dreptunghiular cu capetele îndoite
și ascuțite.
Sec. II.
MBMR Inv.7140.
484. SCOABĂ
Vărădia, j.Caraș-Severin.
Castru de piatră (Pustă).
Fier.
L: 75 mm; l: 24 mm; Gr: 5 mm; G: 20 g.
Sec. II.
MBMR Inv. 7063.
485. SCOABĂ
Vărădia, j.Caraș-Severin.
Castru de piatră (Pustă).
Fier.
L: 48 mm; l: 15 mm; Gr: 3 mm; G: 35 g.
Sec. II.
MBMR Inv.7057.
486. PIRON
Vărădia, j.Caraș-Severin.
Castru de pământ (Dl.Chilii).
Fier.
L: 120 mm; Gr: 5 mm; G: 30 g.
Cu cap pătrat.
Sec. II.
MBMR Inv.8659.
482. NAIL
Praetorium - Mehădia, Caraș-Severin
county.
Civil settlement.
Bronze.
L: 14 mm; Dhead: 12 mm.
Semispherical tronconical head.
2nd-3rd centuries.
Bozu 2000, 227, Pl.IV/9.
MBMR. Inv.8878.
483. CLAMP
Vărădia, Caraș-Severin county.
Earthen castrum (Dl.Chilii)
Iron.
L: 60 mm; Th: 2 mm; W: 30 gr.
Rectangular trunk with pointed bent
ends.
2nd century.
MBMR Inv.7140.
484. CLAMP
Vărădia, Caraș-Severin county.
Stone castrum (Pustă).
Iron.
L: 75 mm; Br: 24 mm; Th: 5 mm; W: 20
gr.
2nd century.
MBMR Inv. 7063.
485. CLAMP
Vărădia, Caraș-Severin county.
Stone castrum (Pustă).
Iron.
L: 48 mm; Br: 15 mm; Th: 3 mm; W: 35
gr..
2nd century.
MBMR Inv. 7057.
486. SPIKE
Vărădia, Caraș-Severin county.
Earthen castrum (Dl.Chilii).
Iron.
L: 120 mm; Th: 5 mm; W: 30 gr.
Square head.
2nd century.
MBMR Inv. 8659.

487. PIRON
Gornea, j.Caraș-Severin.
Quadriburgium.
Fier.
L: 244 mm.
Cu cap pătrat.
Sec. IV.
Gudea 1977, Fig.52/1.
MBMR Inv.3830.
487. SPIKE
Gornea, Caraș-Severin county.
Quadriburgium.
Iron.
L: 244 mm.
Square head.
4th century.
Gudea 1977, Fig.52/1.
MBMR. Inv.3830.
488. PIRON
Gornea, j.Caraș-Severin.
Quadriburgium.
Fier.
L: 330 mm; l: 20 mm; Gr: 14 mm; G:
700 g.
Cu capul în „T”.
Sec. IV.
Gudea 1977, Fig.57/4.
MBMR Inv.3913.
488. SPIKE
Gornea, Caraș-Severin county.
Quadriburgium
Iron.
L: 330 mm; Br: 20 mm; Th: 14 mm; W:
700 gr.
„T”-shaped head.
4th century.
Gudea,1977, Fig.57/4.
MBMR. Inv. 3913.
489. PIRON
Gornea, j.Caraș-Severin.
Quadriburgium.
Fier.
L: 242 mm; l: 14 mm; G: 210 g.
Cu cap pătrat.
Sec. IV.
Gudea 1977, Fig.52/8.
MBMR Inv.3943.
489. SPIKE
Gornea, Caraș-Severin county.
Quadriburgium.
Iron.
L: 242 mm; L: 14 mm; W: 210 gr.
Square head.
4th century.
Gudea 1977, Fig.52/8.
MBMR. Inv. 3943.
490. CUI
Gornea, j.Caraș-Severin.
Quadriburgium.
Fier.
L: 69 mm; l: 6 mm; G: 25 g.
Cu cap pătrat.
Sec. IV.
Gudea 1977, Fig.52/20.
MBMR Inv. 3992.
490. NAIL
Gornea, Caraș-Severin county.
Quadriburgium.
Iron.
L: 69 mm; Br: 6 mm; W: 25 gr.
Square head.
4th century.
Gudea 1977, Fig.52/20.
MBMR. Inv. 3992.
491. PIRON
Gornea, j.Caraș-Severin.
Quadriburgium.
Fier.
L: 280mm; l: 12 mm; G: 170 g.
Cu cap pătrat bombat.
491. SPIKE
Gornea, Caraș-Severin county.
Quadriburgium.
Iron.
L: 280mm; Br: 12 mm; W: 170 gr.
Square bulging head.

Sec. IV. Gudea 1977, Fig.52/2. MBMR Inv.3860.	4th century. Gudea 1977, Fig.52/2. MBMR. Inv. 3860.
492. PIRON Gornea, j.Caraș-Severin. Quadriburgium. Fier. L: 300 mm; l: 13 mm; G: 220 g. Cu cap pătrat. Sec. IV. Gudea 1977, Fig.52/7. MBMR Inv.4076.	492. SPIKE Gornea, Caraș-Severin county. Quadriburgium. Iron. L:300 mm; Br: 13 mm; W: 220 gr. Square head. 4th century. Gudea 1977, Fig.52/7. MBMR. Inv. 4076.
493. PIRON Gornea, j.Caraș-Severin. Quadriburgium. Fier. L: 178 mm. Piron cu cap pătrat. Sec. IV. MBMR Inv.3816.	493. SPIKE Gornea, Caraș-Severin county. Quadriburgium. Iron. L: 178 mm. Square head. 4th century. MBMR Inv.3816.
494. PIRON CU VERIGĂ Gornea, j.Caraș-Severin. Quadriburgium. Fier. L: 156 mm; l: 7-17 mm; Gr: 4 mm; D _{venă} : 38 mm; G: 50 g. Piron profil dreptunghiular, cu un orificiu în care a fost introdusă o verigă. Sec. IV. Gudea 1977, Fig.53/24. MBMR Inv.8670.	494. SPIKE WITH A CHAIN-LINK Gornea, Caraș-Severin county. Quadriburgium Iron. L: 156 mm; Br: 7-17 mm; Th: 4 mm; Dlink: 38 mm; W: 50 gr. Rectangular section; with an orifice in which a link was inserted. 4th century. Gudea, 1977, Fig.53/24p. MBMR Inv. 8670.
495. CUI PENTRU FIXAT CORTUL Vărădia, j.Caraș-Severin. Castru de pământ (Dl.Chilii). Fier. L: 122 mm; Gr: 11 mm; D: 18 mm; G: 40 g. Cu cap rotund. Sec. II. MBMR Inv.8550.	495. NAIL FOR TENT FIXING Vărădia, Caraș-Severin county. Earthen castrum (Dl.Chilii). Iron. L: 122 mm; Th: 11 mm; D: 18 mm; W: 40 gr Round head. 2nd century. MBMR Inv. 8550
496. PIESĂ Vărădia, j.Caraș-Severin. Castru de pământ (Dl.Chilii).	496. OBJECT Vărădia, Caraș-Severin county. Earthen castrum (Dl.Chilii).

Fier.
L: 210 mm; D: 24 mm; G: 670 g.
Din bară plină cu un orificiu la un capăt.
Sec. II.
MBMR Inv.7138.

497. SCOABĂ

Pojejena, j.Caraș-Severin.

Castru.

Fier.

L: 113 mm; l: 7 mm; Gr: 4 mm.

Sec. II-III.

MBMR Inv.4296.

498. BALAMA

Pojejena, j.Caraș-Severin.

Castru.

Fier.

L: 110 mm; l: 25 mm; Gr: 6 mm; G: 50

g.

Formă dreptunghiulară cu două orificii
și două nituri de fixare.

Sec. II.

MBMR Inv.7134.

499. BALAMA

Gornea, j.Caraș-Severin.

Quadriburgium.

Fier.

L: 146 mm; Gr: 4-23 mm; G: 40 g.

Din bandă de fier îndoită, la un capăt cu
orificiu inelar, de care era atârnată o agrafă.

Sec. IV.

Gudea 1977, Fig.53/13.

MBMR Inv.3896.

500. DISPOZITIV FIX PENTRU
RÂȘNIȚĂ

Moldova Veche, j.Caraș-Severin.

Așezare rurală.

Fier.

L: 185 mm; l: 43 mm; Gr: 22 mm.

Din bară dreptunghiulară cu capetele
îndoite și cu un orificiu central prin care se
introducea mânerul cu care se învârtea râșnița.

Sec. III-IV.

MBMR Inv.7157.

Iron.

L: 210 mm; D: 24 mm; W: 670 gr.

Made of a full bar with an orifice at one
end.

2nd century.

MBMR Inv. 7138.

497. CLAMP

Pojejena, Caraș-Severin county.

Castrum.

L: 11,3 cm, Br: 0,7 cm, Th: 0,4 cm.

2nd-3rd centuries.

MBMR. Inv.4296.

498. HINGE

Pojejena, Caraș-Severin county.

Castrum.

Iron.

L: 110 mm; Br: 25 mm; Th: 6 mm; W:

50 gr.

Rectangular shape with two orifices and
two fixing rivets.

2nd century.

MBMR Inv. 7134.

499. HINGE

Gornea, Caraș-Severin county.

Quadriburgium

Iron.

L: 146 mm; Th: 4-23 mm; W: 40 gr

Made of bent iron plate, a ringed orifice
at one end from where a clip hangs.

4th century.

Gudea 1977, Fig.53/13.

MBMR. Inv.3896.

500. FIXED DEVICE FOR GRINDER

Moldova Veche, Caraș-Severin county.

Rural settlement.

Iron.

L: 185 mm; Br: 43 mm; Th: 22 mm.

Made of rectangular bar with bent ends
and a central orifice where the handle that
was spinning the grinder was introduced.

3rd-4th centuries.

MBMR Inv. 7157.

501. DISPOZITIV PENTRU FIXAT
RÂȘNIȚA

Gornea, j.Caraș-Severin.

Quadriburgium.

Fier.

L: 180 mm; l: 40 mm; Gr: 12 mm; G:
225 g.

Din fier, în formă de "T" cu marginile
îndoite, pentru fixarea mânerului de învârtire
a râșniței.

Sec. IV.

Gudea 1977, Fig.55/3.

MBMR Inv.3650.

502. BUȘON

Vărădia, j.Caraș-Severin.

Castru de pământ (Dl.Chilii).

Bronz.

D: 21 mm; H: 17 mm; G: 20 g.

Formă bitronconică cu marginile
orificiului ușor profilate.

Sec. II.

MBMR Inv.7160.

503. MANȘON

Gornea, j.Caraș-Severin.

Quadriburgium.

Fier.

D: 40 mm; l: 15 mm.

Sec. IV.

MBMR Inv.3649.

504. MANȘON

Gornea, j.Caraș-Severin.

Quadriburgium.

Bronz.

D: 38 mm; G: 20 gr.

Sec. III-IV.

Gudea 1977, Fig.63/4.

MBMR Inv.3718.

505. MANȘON

Gornea, j.Caraș-Severin.

Quadriburgium.

Bronz.

L: 110 mm; D: 35-85 mm; Gr: 2mm.

Manșon din foaie de bronz, laminată,
formă conică.

501. DEVICE FOR GRINDER-FIXING

Gornea, Caraș-Severin county.

Quadriburgium

Iron.

L: 180 mm; Br: 40 mm; Th: 12 mm; W:

225 gr.

Made of iron; "T"-shaped device with
bent margins for fixing the handle of the
grinder spinning.

4th century.

Gudea 1977, p.

MBMR Inv. 3650.

502. STOPPER

Vărădia, Caraș-Severin county.

Earthen castrum (Dl.Chilii).

Bronze.

D: 21 mm; H: 17 mm; W: 20 gr.

Bitronconical shape with the orifice
margins slightly formed.

2nd century.

MBMR Inv. 7160.

503. SLEEVE

Gornea, Caraș-Severin county.

Quadriburgium

Iron.

D: 40 mm; L: 15 mm.

4th century.

MBMR Inv. 3649

504. SLEEVE

Gornea, Caraș-Severin county.

Quadriburgium

Bronze.

D: 38 mm; W: 20 gr.

3rd-4th centuries.

Gudea,1977, Fig.63/4.

MBMR. Inv. 3718.

505. SLEEVE

Gornea, Caraș-Severin county.

Quadriburgium

Bronze.

L: 110 mm; D: 35-85 mm; Th: 2mm.

Sleeve made of laminate conical bronze
plate.

Sec. IV.
MBMR Inv.8638.

506. VERIGĂ
Gornea, j.Caraș-Severin.
Quadriburgium.
Fier.
L: 78 mm; l: 42 mm; Gr: 25 mm; G: 138 g.
Formă dreptunghiulară, la un capăt rotund și la celălalt drept.
Sec. III-IV.
Gudea 1977, Fig.63/1.
MBMR Inv.4291.

507. LACĂȚ
Gornea, j.Caraș-Severin.
Quadriburgium.
Fier.
D: 65 mm; H: 73 mm.
Corp cilindric, placat cu benzi din bronz, prevăzut cu orificii transversale.
Sec. IV.
MBMR Inv. 3687.

508. PIESĂ DE CAR
Gornea, j.Caraș-Severin.
Quadriburgium.
Bronz.
L: 153 mm; l: 110 mm; Gr: 14 mm; G: 350 g.
Corp oval, cu trei orificii din care unul central și celelalte dispuse lateral de o parte și de alta a orificiului central.
Sec. IV.
Gudea 1977, 84, Fig.50/18.
MBMR Inv.3651.

509. PIESĂ DE CAR
Gornea, j.Caraș-Severin.
Quadriburgium.
Bronz.
L: 170 mm; l: 27 mm; Gr: 15 mm; G: 430 g.
Din bară de bronz, la un capăt rotundă cu orificiu de fixare a nitului celălalt capăt despicat prevăzut cu două nituri de fixare.

4th century.
MBMR. Inv. 8638.

506. LINK
Gornea, Caraș-Severin county.
Quadriburgium.
Iron.
L: 78 mm; Br: 42 mm; Th: 25 mm; W: 138 gr.
Rectangular shape, round at one end and straight at the other end.
3rd-4th centuries.
Gudea 1977, Fig.63/1.
MBMR Inv. 4291.

507. PADLOCK
Gornea, Caraș-Severin county.
Quadriburgium
Iron.
D: 65 mm; H: 73 mm;.
Cylindrical trunk collared with bronze plates; endowed with transversal orifices.
4th century.
MBMR. Inv. 3687.

508. CHARIOT PIECE
Gornea, Caraș-Severin county.
Quadriburgium .
Bronze.
L.: 153 mm; Br: 110 mm; Th: 14 mm; W: 350 gr
Oval trunk with three oriffices from which one is centrally placed and the others are laterally placed to the central oriffice.
4th century.
Gudea 1977, 84, Fig.50/18.
MBMR Inv. 3651

509. CHARIOT PIECE
Gornea, Caraș-Severin county.
Quadriburgium
L: 170 mm; Br: 27 mm; Th: 15 mm; W: 430 gr
Made of bronze bar; one end is round with an oriffice for fixing the rivet; the other end is splitted and endowed with two fixing rivets.

Sec. IV.
 Gudea 1977, 84, Fig.50/17.
 MBMR Inv.3632.

510. LINGURĂ
 Gornea, j.Caraș-Severin.
 Quadriburgium.
 Fier.
 L_{totală}: 170 mm; L_{mâner}: 95 mm; l_{mâner}: 8 mm; D_{cupă}: 75 mm; L_{cupă}: 110 mm; H_{cupă}: 32 mm; G: 110 g.
 Lingură pentru turnat, cu cioc și mâner.
 Sec. IV.
 Gudea 1977, 82, Fig.46/4.
 MBMR Inv.73117.

511. TURTĂ FIER
 Berzovia, j.Caraș-Severin.
 Așezare rurală.
 Fier.
 H: 15 mm; D: 470 mm; G: 45 kg.
 Reprezintă șarja unui cuptor de redus
 minerul de fier.
 Sec. III-IV.
 MBMR Inv.8956.

512. TUB SUFLANTĂ
 Șoșdea, j.Caraș-Severin.
 Așezare rurală.
 Lut.
 L: 100 mm; D: 70 mm; G: 180 g.
 Pastă semifină cu pietricele, cărămizie,
 pereții groși de 10 mm.
 Sec. III-IV.
 Țeicu 1999-2000, 471, Pl.8/1.
 MBMR Inv.3401.

513. TUB SUFLANTĂ
 Șoșdea, j.Caraș-Severin.
 Așezare rurală cu cuptoare de redus
 minereul de fier (Zgurile Mari).
 Lut.
 L: 105 mm; D: 75 mm; G: 210 g.
 Pastă zgrunțuroasă cu pietricele, brun-
 cărămizie, pereții groși de 10 mm.
 Sec. III-IV.
 MBMR Inv.3468.

4th century.
 Gudea 1977, 84, fig.50/17
 MBMR Inv. 3632.

510. SPOON
 Gornea, Caraș-Severin county.
 Quadriburgium
 Iron.
 Ltotal: 170 mm; Lhandle: 95 mm;
 Br.handle:8 mm; Dcup:75 mm; Lcup: 110
 mm; Hcup: 32 mm; W: 110 gr.
 Pouring spoon with handle and beak.
 4th century.
 Gudea 1977, 82, fig. 46/4
 MBMR Inv. 73117.

511. IRON CAKE
 Berzovia, Caraș-Severin county.
 Rural settlement
 Iron.
 H: 15 mm.; D: 470 mm.;W: 45 kg.
 It represents the charge of a smelting
 oven.
 3rd-4th centuries.
 MBMR Inv.8956.

512. BLOWER TUBE
 Șoșdea, Caraș-Severin county.
 Rural settlement with smelting ovens
 (Zgurile Mari)
 Clay.
 L: 100 mm; D: 70 mm; W: 180 gr.
 Semifine brick-coloured paste with
 gravel; walls of 10 mm in thickness.
 3rd-4th centuries.
 Țeicu 1999-2000, 471, Pl.8/1
 MBMR Inv.3401.

513. BLOWER TUBE
 Șoșdea, Caraș-Severin county.
 Rural settlement with smelting ovens
 (Zgurile Mari)
 Clay.
 L: 105 mm; D: 75 mm; W: 210 gr.
 Rough brown-brick coloured paste with
 gravel; walls of 10 mm in thickness.
 3rd-4th centuries.
 MBMR Inv.3468

514. TUB SUFLANTĂ
Reșița, j.Caraș-Severin.
Zonă cu cuptoare de redus minereul de fier (Dl.Ciorii).
Lut.
L: 97 mm; D: 37 mm; G: 110 g.
Pastă semifină, cărămizie, pereții groși de 10 mm.
Sec. III-IV.
Țeicu 1999-2000, 471, Pl.8/5.
MBMR Inv.3414.

515. TUB SUFLANTĂ
Reșița, j.Caraș-Severin.
Zonă cu cuptoare de redus minereul de fier (Dl.Ciorii).
L: 124 mm; D: 50 mm; G: 200 g.
Pastă semifină, roșie-cărămizie, pereții groși de 10 mm.
Sec. III-IV.
Țeicu 1999-2000, 471, Pl.8/6.
MBMR Inv.3412.

516. PIATRĂ DE RÂȘNIȚĂ
Duleu j.Caraș-Severin.
Așezare rurală.
Tuf vulcanic.
D: 350 mm; H: 80 mm.
Încă mai păstrează dispozitivul din bară de fier cu orificiul de fixare a mânerului.
Sec. III-IV.
MBMR Inv.4222.

517. PIATRĂ DE RÂȘNIȚĂ
Duleu j.Caraș-Severin.
Așezare rurală.
Tuf vulcanic.
D: 360 mm; H: 60 mm.
Catillus.
Sec. III-IV.
MBMR Inv.4225.

518. RÂȘNIȚĂ
Șoșdea, j.Caraș-Severin.
Așezare rurală.
Tuf vulcanic.
D: 360 mm; H: 110 mm.
Catilus.

514. BLOWER TUBE
Reșița, Caraș-Severin county.
Region of smelting ovens (Dl.Ciorii)
Clay.
L: 97 mm; D: 37 mm; W:110 gr.
Semifine brick-coloured paste; walls of 10 mm in thickness.
3rd-4th centuries.
Țeicu 1999-2000, 471, Pl.8/5.
MBMR Inv.3414.

515. BLOWER TUBE
Reșița, Caraș-Severin county.
Region with smelting oven (Dl.Ciorii)
L: 124 mm; D:50 mm; W: 200 gr.
Semifine red-brick coloured paste, walls of 10 mm in thickness.
3rd-4th centuries.
Țeicu 1999-2000, 471, Pl.8/6.
MBMR Inv.3412

516. GRINDER STONE
Duleu, Caraș-Severin county.
Rural settlement.
Volcanic tufa.
D: 350 mm; H: 80 mm.
It still preserves the iron bar device with the handle fixing orifice.
3rd-4th centuries.
Bozu
MBMR Inv.4222.

517. GRINDER STONE
Duleu, Caraș-Severin county.
Rural settlement.
Volcanic tufa.
D: 360 mm; H: 60 mm.
Catillus.
3rd-4th centuries.
MBMR Inv.4225.

518. GRINDER
Șoșdea, Caraș-Severin county.
Rural settlement.
Volcanic tufa.
D: 360 mm; H: 110 mm
Catillus.

Sec. III-IV.
MBMR Inv.73119.

519. RÂȘNIȚĂ
Șoșdea, j.Caraș-Severin.
Așezare rurală.
Tuf vulcanic.
D: 440 mm; H: 90 mm.
Catilus.
Sec. III-IV.
MBMR Inv.4215.

520. RÂȘNIȚĂ
Șoșdea, j.Caraș-Severin.
Așezare rurală.
Tuf vulcanic.
D: 370 mm; H: 100 mm.
Catilus.
Sec. III-IV.
MBMR Inv.4231.

521. RÂȘNIȚĂ
Gornea, j.Caraș-Severin.
Quadriburgium.
Tuf vulcanic.
D: 400 mm; H: 70 mm.
Catillus.
Sec. IV.
Gudea, 1977, 85.
MBMR Inv.4237.

522. RÂȘNIȚĂ
Gornea, j.Caraș-Severin.
Quadriburgium.
Tuf vulcanic.
D: 340 mm; H: 60 mm.
Catillus.
Sec. IV.
Gudea 1977, 85, Fig.11/1.
MBMR Inv.4238.

523. CUTE
Gornea, j.Caraș-Severin.
Quadriburgium.
Gresie.
H: 165 mm; l: 41 mm; Gr: 34 mm.
Sec. III-IV.

3rd-4th centuries.
MBMR Inv.73119.

519. GRINDER
Șoșdea, Caraș-Severin county.
Rural settlement.
Volcanic tufa.
D: 440 mm; H: 90 mm
Catillus.
3rd-4th centuries.
MBMR Inv.4215.

520. GRINDER
Șoșdea, Caraș-Severin county.
Rural settlement.
Volcanic tufa
D: 370 mm; H: 100 mm
Catillus.
3rd-4th centuries.
MBMR Inv.4231.

521. GRINDER
Gornea, Caraș-Severin county.
Quadriburgium.
Volcanic tufa.
D: 400 mm ; H.: 70 mm ;.
Catillus.
4th century.
Gudea, 1977, p.
MBMR Inv.4237.

522. GRINDER
Gornea, Caraș-Severin county.
Quadriburgium
Volcanic tufa.
D: 340 mm ; H: 60 mm ;.
Catillus.
4th century.
Gudea, 1977, p.
MBMR Inv.4238.

523. WHET STONE
Gornea, Caraș-Severin county.
Quadriburgium
Whetstone.
H: 165mm; L: 41 mm; Th:34 mm.
3rd-4th centuries.

Gudea 1977, 85, Fig.43/12.
MBMR Inv.4102.

524. CUTE
Gornea, j.Caraș-Severin.
Villa rustica.
Gresie.
H: 150 mm; l: 58 mm; Gr: 41 mm.
Sec. III-IV.
Gudea 1977, 85, Fig.43/9.
MBMR Inv.4103.

525. CUTE
Gornea, j.Caraș-Severin.
Quadriburgium.
Gresie.
H: 150 mm; l: 65 mm; Gr: 23 mm.
Sec. III-IV.
Gudea 1977, 85, Fig.43/5.
MBMR Inv.4104.

Gudea 1977, Fig. 43/12.
MBMR Inv. 4102

524. WHET STONE
Gornea, Caraș-Severin county.
Villa rustica .
Whetstone.
H:150 mm; L: 58 mm; Gr. 41 mm.
3rd-4th centuries.
Gudea 1977, 85, Fig.43/9.
MBMR Inv. 4103

525. WHET STONE
Gornea, Caraș-Severin county.
Quadriburgium
Whetstone.
H: 150 mm; L: 65 mm; Th: 23 mm.
3rd-4th centuries.
Gudea 1977, 85, Fig.43/5.
MBMR Inv. 4104.

BIBLIOGRAFIE

- Ardeț, Iaroslavschi, Bozu 2003, Adrian Ardeț, Eugen Iaroslavschi, Ovidiu Bozu, *Noi ștampile de amfore de la Vărădia*, în *Banatica*, 16.
- Bozu 1977, Ovidiu Bozu, *Cohors I Sagittarorum la Zăvoi* (județul Caraș-Severin), în *Banatica*, IV.
- Bozu 1981, Ovidiu Bozu *Construcția romană de la Gura-Văii, comuna Brebu, Banatica*, VI, 1981.
- Bozu 1981a, Ovidiu Bozu, *Câteva piese romane de la Durostorum în depozitele Muzeului de Istorie al Județului Caraș-Severin din Reșița*, în *Banatica*, VI.
- Bozu 1983, Ovidiu Bozu, *Considerații cu privire la un opaiț paleocreștin descoperit la Gornea*, în *Banatica*, VII.
- Bozu, El Susi 1987, Ovidiu Bozu, Georgeta El Susi, *Așezarea romană târzie de la Moldova Veche punctul Vinograda-Vlaskicrai*, în *Banatica*, IX.
- Bozu 1990, Ovidiu Bozu, *Așezarea daco-romană de la Grădinari-Săliște*, *Banatica*, X.
- Bozu 1993, Ovidiu Bozu, *Bemerkungen überweniger bekannten altchristlichen bronzengegenstände im 4.-5. jahrhudert datiert: die fingerkunkeln*, *Banatica*, XII.
- Bozu 2002, Ovidiu Bozu, *Obiecte din bronz descoperite în așezarea romană de la Mehadia, județul Caraș-Severin. (II)*, în *Analele Banatului serie nouă arheologie-istorie IX*, 2001.
- Bozu 2005, Ovidiu Bozu *Descoperiri arheologice în hotarul satului Duleu, comuna Fârliug, județul Caraș-Severin*, în *Banatica* 16.
- Gudea 1977, Nicolae Gudea, *Gornea. Așezări din epoca romană și ropmană târzie*, în *Banatica.Studii și cercetări arheologice*, Reșița.
- Gudea, Bozu 1977, Nicolae Gudea, Ovidiu Bozu, *A existat un sanctuar mithraic la Pojejena ?*, *Banatica*, IV.
- Gudea, Bozu 1979, Nicolae Gudea, Ovidiu Bozu *Raport preliminar asupra săpăturilor arheologice executate la castrul roman de la Pojejena în anii 1977-1978*, în *Banatica*, V.
- Gudea, Stancovici 1971, Nicolae Gudea, Voin Stancovici, *Un relief cu cavalerul trac de la Pojejena, SCIV, XXVII, 2, 1971 p.345-349; idem.*, în *Banatica*, I, 1973.
- Nemeth, Bozu 2006, Eduard Nemeth, Ovidiu Bozu, *Noile săpături din castrul roman de la Vărădia "Pustă", județul Caraș-Severin*, în *Banatica*, 17.
- Țicu 1999-2000, Dumitru Țicu, *Opinii privind activitatea metalurgică din Banatul Montan în secolele III-IV*, în *Analele Banatului*, VII-VIII.

LEGENDA PIESELOR DIN CATALOG

<i>Nr. cat.</i>	<i>Nr. inv.</i>	<i>Legenda</i>
1	3434	AMFORĂ / Surduc Banat /
2	3298	AMFORĂ / Pojejena /
3	8160	TOARTĂ AMFORĂ / Vărădia /
4	8161	TOARTĂ AMFORĂ / Vărădia /
5	3447	MĂNER AMFORĂ / Gornea /
6	73137	TOARTĂ / Gornea /
7	8426	BUZĂ AMFORĂ / Vărădia /
8	3352	DOP AMFORĂ / Berzovia/
9	3289	AMFORĂ / Gornea /
10	3302	DOP AMFORĂ / Vărădia /
11	3313	DOP AMFORĂ / Vărădia /
12	3323	DOP AMFORĂ / Vărădia /
13	3332	DOP AMFORĂ / Vărădia /
14	3392	DOP AMFORĂ / Vărădia /
15	3333	DOP AMFORĂ / Vărădia /
16	73123	DOP AMFORĂ / Vărădia /
17	3337	DOP AMFORĂ / Vărădia /
18	3331	DOP AMFORĂ / Vărădia /
19	3295	OALĂ / Berzovia /
20	3399	OALĂ / Berzovia /
21	3274	OALĂ / Ramna /
22	3275	OALĂ / Gornea /
23	3294	OALĂ / Gornea /
24	73120	CASTRON / Ramna /
25	73125	CASTRON / Ramna /
26	3365	CASTRON / Surduc Banat /
27	3325	CASTRON / Surduc Banat /
28	3386	CASTRON / Berzovia /
29	3357	CASTRON / Berzovia /
30	3296	CASTRON / Brebu /
31	3395	CASTRON / Vărădia /
32	3280	CASTRON / Pojejena /
33	3268	CASTRON / Pojejena /
34	8959	CASTRON / Pojejena /
35	3379	CASTRON / Moldova Veche /
36	3269	CASTRON / Moldova Veche /
37	3398	CASTRON / Gornea /
38	3290	CASTRON / Gornea /
39	3276	STRACHINĂ / Gornea /
40	3367	BOL / Berzovia /
41	3330	BOL / Pojejena /
42	3364	BOL / Pojejena /
43	3324	STRACHINĂ / Berzovia /
44	3279	STRACHINĂ / Berzovia /

45	3351	STRACHINĂ / Gornea /
46	3276	STRACHINĂ / Gornea /
47	3356	STRACHINĂ / Gornea /
48	8465	STRACHINĂ / Gornea /
49	3359	STRACHINĂ / Gornea /
50	3396	STRACHINĂ / Gornea /
51	73132	FARFURIE / Gornea /
52	3270	FARFURIE / Gornea /
53	3375	ULCIOR / Pojejena /
54	3380	ULCIOR / Moldova Veche /
55	3369	ULCIOR / Moldova Veche /
56	3382	ULCIOR / Gornea /
57	3358	ULCIOR / Gornea /
58	3360	ULCIOR / Gornea /
59	3393	ULCIOR / Gornea /
60	3362	CANĂ / Berzovia /
61	73133	CANĂ / Gornea /
62	3328	CAPAC / Berzovia /
63	3277	CAPAC / Pojejena /
64	3291	CAPAC / Zăvoi /
65	73126	CAPAC / Gornea /
66	73128	CAPAC / Gornea /
67	3284	CAPAC / Gornea /
68	3278	CANĂ / Grădinari /
69	3309	CANIȚĂ / Grădinari /
70	3348	CANĂ / Grădinari /
71	3389	CANĂ / Grădinari /
72	3390	CANĂ / Grădinari /
73	3271	CANĂ / Grădinari /
74	3370	CANĂ / Moldova Veche /
75	3354	PAHAR / Moldova Veche /
76	73134	CUPĂ / Gornea /
77	3355	CEAȘCĂ / Ramna /
78	3381	VĂSCIOR / Berzovia /
79	3387	VĂSCIOR / Berzovia /
80	3382	VĂSCIOR / Berzovia /
81	3327	VĂSCIOR / Berzovia /
82	3388	VĂSCIOR / Moldova Veche /
83	3286	MORTARIA / Ramna /
84	5752-5753	VAS-URNĂ / Vraniuț /
85	73140	VAS DE PROVIZII / Grădinari /
86	3297	VAS DE PROVIZII / Gornea /
87	3448	LACRIMARIUM / Gornea /
88	3334	OPAIȚ / Durostorum, j.Galați /
89	3397	OPAIȚ / Berzovia /

90	3371	OPAIȚ / Berzovia /
91	3631	OPAIȚ / Bocșa Română /
92	3301	OPAIȚ / Brebu /
93	3343	OPAIȚ / Durostorum, j. Galați /
94	3383	OPAIȚ / Pojejena /
95	73124	TIPAR OPAIȚ / Pojejena /
96	73253	OPAIȚ / Gornea /
97	3366	OPAIȚ / Pojejena /
98	73136	OPAIȚ / Gornea /
99	3305	OPAIȚ / Gornea /
100	3341	OPAIȚ / Gornea /
101	3303	OPAIȚ / Gornea /
102	3322	OPAIȚ / Gornea /
103	3344	OPAIȚ / Gornea /
104	3346	OPAIȚ / Gornea /
105	3363	OPAIȚ / Gornea /
106	3391	OPAIȚ / Gornea /
107	3329	OPAIȚ / Gornea /
108	3336	FUSAIOLĂ / Grădinari /
109	3340	FUSAIOLĂ / Grădinari /
110	4250	FUSAIOLĂ / Moldova Veche /
111	3300	FUSAIOLĂ / Moldova Veche /
112	3315	FUSAIOLĂ / Moldova Veche /
113	3319	FUSAIOLĂ / Moldova Veche /
114	3338	FUSAIOLĂ / Moldova Veche /
115	3307	FUSAIOLĂ / Gornea /
116	3308	FUSAIOLĂ / Gornea /
117	3335	FUSAIOLĂ / Gornea /
118	3304	TIPAR / Durostorum, j. Călărași /
119	3316	PROTOMĂ / Durostorum, j. Călărași /
120	3489	ANTEFIX / Berzovia /
121	3499	ANTEFIX / Berzovia /
122	3173- 3119,3224- 3226,3228,3229	MOZAIC / Berzovia /
123	3221, 3222,3230- 3267	MOZAIC / Berzovia /
124	3223	MOZAIC / Berzovia /
125	3228	MOZAIC / Berzovia /
126	5765	JETON / Pojejena /
127	3326	JETON / Pojejena /
128	3479	JETON / Pojejena /
129	3320	CĂTEL DE VATRĂ / Pojejena /
130	3432	CĂRAMIDĂ CU INSCRIPTIE / Gornea /
131	3475	RELIEF VOTIV / Pojejena /
132	3436	RELIEF VOTIV / Pojejena /

133	3457	RELIEF VOTIV / Pojejena /
134	3458	RELIEF VOTIV / Pojejena /
135	3475	RELIEF VOTIV / Pojejena /
136	3486	STATUETĂ sau GRUP STATUAR / Pojejena /
137	3493	RELIEF VOTIV / Pojejena /
138	3494	STATUETĂ / Pojejena /
139	3394	STATUETĂ / Pojejena /
140	3462	FIBULĂ / Berzovia /
141	3472	FIBULĂ / Berzovia /
142	3443	FIBULĂ / Berzovia /
143	4193	FIBULĂ / Pojejena /
144	7042	FIBULĂ / Vărădia /
145	3466	FIBULĂ / Moldova Veche /
146	73458	FIBULĂ / Mehadia /
147	73509	FIBULĂ / Mehadia /
148	73510	FIBULĂ / Mehadia /
149	73450	FIBULĂ / Mehadia /
150	73451	FIBULĂ / Mehadia /
151	73529	FIBULĂ / Mehadia /
152	3452	FIBULĂ / Mehadia /
153	73449	FIBULĂ / Mehadia /
154	73497	FIBULĂ / Mehadia /
155	73531	FIBULĂ / Mehadia /
156	73534	FIBULĂ / Mehadia /
157	73528	FIBULĂ / Mehadia /
158	8772	FIBULĂ / Mehadia /
159	8776	FIBULĂ / Mehadia /
160	8775	FIBULĂ / Mehadia /
161	8773	FIBULĂ / Mehadia /
162	3433	FIBULĂ / Mehadia /
163	7068	CATARAMĂ / Vărădia /
164	8735	CATARAMĂ / Mehadia /
165	3710	CATARAMĂ / Moldova Veche /
166	8950	CATARAMĂ / Vărădia /
167	8488	AC CATARAMĂ / Gornea /
168	73468	AC CATARAMĂ / Mehadia /
169	5779	APLICĂ / Brebu /
170	4204	APLICĂ / Pojejena /
171	4154	APLICĂ / Pojejena /
172	8785	APLICĂ / Pojejena /
173	4158	APLICĂ / Pojejena /
174	4203	APLICĂ / Pojejena /
175	7081	APLICĂ / Vărădia /
176	3463	APLICĂ / Vărădia /
177	3776	APLICĂ / Moldova Veche /
178	3441	APLICĂ / Moldova Veche /
179	3739	APLICĂ / Moldova Veche /

180	3854	APLICĂ / Moldova Veche /
181	8486	APLICĂ / Gornea /
182	73499	APLICĂ / Mehadia /
183	73459	APLICĂ / Mehadia /
184	73498	APLICĂ / Mehadia /
185	73457	APLICĂ / Mehadia /
186	73530	APLICĂ / Mehadia /
187	73555	APLICĂ / Mehadia /
188	73500	APLICĂ-NASTURE ? / Mehadia /
189	73501	APLICĂ-NASTURE ? / Mehadia /
190	73454	APLICĂ / Mehadia /
191	73502	APLICĂ / Mehadia /
192	73535	APLICĂ / Mehadia /
193	73540	APLICĂ / Mehadia /
194	73538	APLICĂ / Mehadia /
195	73564	APLICĂ / Mehadia /
196	73591	APLICĂ / Mehadia /
197	73594	APLICĂ / Mehadia /
198	73560	APLICĂ / Mehadia /
199	73559	APLICĂ / Mehadia /
200	73541	APLICĂ / Mehadia /
201	73462	APLICĂ / Mehadia /
202	73623	APLICĂ / Mehadia /
203	73492	APLICĂ / Mehadia /
204	73532	APLICĂ / Mehadia /
205	73496	APLICĂ / Mehadia /
206	73493	APLICĂ / Mehadia /
207	73461	APLICĂ / Mehadia /
208	8792	APLICĂ / Mehadia /
209	8791	APLICĂ / Mehadia /
210	5778	APLICĂ / Mehadia /
211	8762	APLICĂ / Mehadia /
212	8750	APLICĂ / Mehadia /
213	8749	APLICĂ / Mehadia /
214	8748	APLICĂ / Mehadia /
215	8747	APLICĂ / Mehadia /
216	8857	APLICĂ / Mehadia /
217	8807	APLICĂ / Mehadia /
218	5782	APLICĂ / Mehadia /
219	8804	APLICĂ / Mehadia /
220	8812	APLICĂ / Mehadia /
221	8837	APLICĂ / Mehadia /
222	5785	APLICĂ / Mehadia /
223	8811	APLICĂ / Mehadia /
224	8722	APLICĂ / Mehadia /
225	8723	APLICĂ-ȚINTĂ / Mehadia /
226	8724	APLIC -ȚINTĂ / Mehadia /

227	8725	APLICĂ-ȚINTĂ / Mehadia /
228	8726	APLICĂ-ȚINTĂ / Mehadia /
229	8727	APLICĂ-ȚINTĂ / Mehadia /
230	8780	APLICĂ-ȚINTĂ / Mehadia /
231	8744	APLICĂ-ȚINTĂ / Mehadia /
232	8745	APLICĂ / Mehadia /
233	8781	APLICĂ-ȚINTĂ / Mehadia /
234	8882	APLICĂ-ȚINTĂ / Mehadia /
235	8883	APLICĂ-ȚINTĂ / Mehadia /
236	8884	APLICĂ-ȚINTĂ / Mehadia /
237	8740	APLICĂ-ȚINTĂ / Mehadia /
238	8741	APLICĂ-ȚINTĂ / Mehadia /
239	8743	APLICĂ-ȚINTĂ / Mehadia /
240	8746	APLICĂ-ȚINTĂ / Mehadia /
241	8903	APLICĂ-ȚINTĂ / Mehadia /
242	8742	APLICĂ-ȚINTĂ / Mehadia /
243	8782	APLICĂ-ȚINTĂ / Mehadia /
244	8797	APLICĂ-ȚINTĂ / Mehadia /
245	8863	APLICĂ-ȚINTĂ / Mehadia /
246	8737	APLICĂ-ȚINTĂ / Mehadia /
247	8854	APLICĂ-ȚINTĂ / Mehadia /
248	73542	BUTEROLĂ / Mehadia /
249	7085	ȚINTĂ / Vărădia /
250	8779	ȚINTĂ / Mehadia /
251	73453	ȚINTĂ / Mehadia /
252	3686	NIT / Mehadia /
253	8814	NIT / Mehadia /
254	73503	NIT / Mehadia /
255	8624	NASTURE / Vărădia /
256	73453	PANDANTIV / Mehadia /
257	73456	PANDANTIV / Mehadia /
258	8738	PANDANTIV / Mehadia /
259	8806	PANDANTIV / Mehadia /
260	8718	PANDANTIV / Mehadia /
261	8758	PANDANTIV / Mehadia /
262	8759	PANDANTIV / Mehadia /
263	73466	DISTRIBUITOR DE CUREA / Mehadia /
264	73465	DISTRIBUITOR DE CUREA / Mehadia /
265	73746	DISTRIBUITOR DE CUREA / Mehadia /
266	8784	DISTRIBUITOR DE CUREA / Mehadia /
267	8733	DISTRIBUITOR DE CUREA / Mehadia /
268	8734	DISTRIBUITOR DE CUREA / Mehadia /
269	8809	DISTRIBUITOR DE CUREA / Mehadia /
270	73505	DISTRIBUITOR DE CUREA / Mehadia /
271	4138	BUTON / Pojejena /
272	73474	CAP MĂNER PENTRU MOBILIER / Mehadia /

273	73545	CAP MÂNER PENTRU MOBILIER / Mehadia /
274	73479	CAP MÂNER PENTRU MOBILIER / Mehadia /
275	73544	CAP MÂNER PENTRU MOBILIER / Mehadia /
276	73475	CAP MÂNER PENTRU MOBILIER / Mehadia /
277	73504	CAP MÂNER PENTRU MOBILIER / Mehadia /
278	73476	CAP MÂNER PENTRU MOBILIER / Mehadia /
279	73377	CAP MÂNER PENTRU MOBILIER / Mehadia /
280	8815	CAP MÂNER PENTRU MOBILIER / Mehadia /
281	8816	CAP MÂNER PENTRU MOBILIER / Mehadia /
282	8817	CAP MÂNER PENTRU MOBILIER / Mehadia /
283	8721	CAP MÂNER PENTRU MOBILIER / Mehadia /
284	8720	CAP MÂNER PENTRU MOBILIER / Mehadia /
285	8719	CAP MÂNER PENTRU MOBILIER / Mehadia /
286	8818	CAP MÂNER PENTRU MOBILIER / Mehadia /
287	8819	CAP MÂNER PENTRU MOBILIER / Mehadia /
288	8821	CAP MÂNER PENTRU MOBILIER / Mehadia /
289	8760	CAP MÂNER PENTRU MOBILIER / Mehadia /
290	8820	CAP MÂNER PENTRU MOBILIER / Mehadia /
291	8760	CAP MÂNER PENTRU MOBILIER / Mehadia /
292	3725	BUTON / Lăpușnicel /
293	73470	VERIGĂ / Mehadia /
294	8755	VERIGĂ / Mehadia /
295	3853	VERIGĂ / Mehadia /
296	3854	VERIGĂ / Mehadia /
297	3635	VERIGĂ / Pojejena /
298	4276	VERIGĂ / Mehadia /
299	5702	VERIGĂ / Gornea /
300	3487	AC / Pojejena /

301	3768	AC DE CUSUT / Vărădia /
302	7084	AC /Pojejena \
303	7083	AC MEDICINAL / Vărădia /
304	3431	AC DE PĂR / Gornea /
305	8948	LINGURIȚĂ MEDICINALĂ / Vărădia /
306	3166	URECHE DE VAS / Mehadia /
307	3170	MĂNER DE CANĂ / Mehadia /
308	73472	MĂNER / Mehadia /
309	3512	MĂNER / Gornea /
310	73173	TOARTĂ CANĂ / Gornea /
311	4150	MĂNER / Pojejena /
312	7102	MĂNER DE VAS / Vărădia /
313	73163	GÂT VAS / Gornea /
314	7162	TUB / Vărădia /
315	8636	TOARTĂ CANA / Vărădia /
316	4285	PLĂCUTĂ / Pojejena /
317	73508	PIESĂ / Mehadia /
318	73547	PIESĂ / Mehadia /
319	73471	PIESĂ / Mehadia /
320	3435	PIESĂ / Gornea /
321	3721	PIESĂ / Gornea /
322	3473	PIESĂ / Gornea /
323	3790	PIESĂ / Gornea /
324	3460	PIAPTÂN / Gornea
325	3760	PIESĂ / Gornea /
326	3427	MĂRGEA / Moldova Veche/
327	3378	MĂRGEA / Gornea /
328	3428	MĂRGEA / Gornea /
329	73482	INEL / Mehadia /
330	8533	PIATRĂ DE INEL / Mehadia /
331	8532	PIATRĂ DE INEL / Vărădia /
332	3440	PIATRĂ DE INEL / Berzovia /
333	8613	BRĂȚARĂ / Vărădia /
334	3677	CLOPOȚEL / Surduc Banat /
335	4110	CLOPOȚEL / Pojejena /
336	3600	CLOPOȚEL / Pojejena /
337	3624	CLOPOȚEL / Moldova Veche /
338	3625	TIJĂ VOTIVĂ / Gornea /
339	73473	CHEIE / Mehadia /
340	73558	CHEIE / Mehadia /
341	73420	CHEIE / Mehadia /
342	3678	CHEIE / Pojejena /
343	5706	CHEIE / Pojejena /
344	4221	CHEIE / Pojejena /
345	3843	CHEIE / Pojejena /
346	7055	CHEIE / Vărădia /
347	4270	CHEIE / Gornea /

348	3786	CHEIE / Gornea /
349	73423	ELEMENT DE LA BROASCĂ DE UȘĂ / Mehadia /
350	73557	ELEMENT DE LA BROASCĂ DE UȘĂ / Mehadia /
351	7110	CĂRLIG / Vărădia /
352	3690	DREYFUS / Gornea /
353	3685	GRĂTAR / Gornea /
354	4274	SCĂRIȚĂ / Gornea /
355	3733	CERC / Gornea /
356	3818	CERC / Gornea /
357	8673	CERC / Gornea /
358	4115	GREUTATE-POND / Gornea /
359	4153	GREUTATE-POND / Gornea /
360	73536	STYLUS / Mehadia /
361	7075	STYLUS / Vărădia /
362	3640	STYLUS / Gornea /
363	5716	STYLUS / Gornea /
364	73161	LANT / Gornea /
365	3645	SĂPALIGĂ / Pojejena /
366	4289	TESLĂ / Moldova Veche /
367	3606	TESLĂ / Moldova Veche /
368	4266	TESLĂ / Gornea /
369	73269	TESLĂ / Gornea /
370	73115	TESLĂ / Gornea /
371	73116	FIER PLUG / Gornea /
372	73119	SAPĂ / Moldova Veche /
373	3601	SAPĂ / Moldova Veche /
374	3695	SAPĂ / Gornea /
375	4283	SAPĂ / Gornea /
376	73118	SAPĂ / Gornea /
377	3660	SECERĂ / Șoșdea /
378	73142	SECERĂ / Gornea /
379	4164	TOPOR / Moldova Veche /
380	3810	DALTĂ / Pojejena /
381	4293	DALTĂ / Pojejena /
382	3602	DALTĂ / Pojejena /
383	7148	DALTĂ / Pojejena /
384	8658	DALTĂ / Vărădia /
385	8688	DALTĂ / Vărădia /
386	8687	DALTĂ / Vărădia /
387	3805	DALTĂ / Gornea
388	4161	DALTĂ / Gornea
389	3748	DALTĂ / Gornea
390	3780	DALTĂ / Gornea
391	4145	DALTĂ / Gornea
392	3673	DALTĂ / Gornea

393	4259	DĂLTITĂ / Gornea
394	3871	DĂLTITĂ / Gornea
395	3656	SFREDEL / Gornea
396	7112	CIOCĂNEL DE BIJUTIER / Vărădia /
397	4292	VÂRF ȚAPINĂ / Moldova Veche /
398	4275	CÂRLIG DE UNDIȚĂ / Moldova Veche /
399	7037	CÂRLIG DE UNDIȚĂ / Moldova Veche /
400	4176	CÂRLIG DE UNDIȚĂ / Gornea /
401	3403	MĂNER CUȚIT / Berzovia /
402	3347	CUȚIT / Pojejena /
403	7053	CUȚIT / Vărădia /
404	8953	CUȚIT / Vărădia /
405	8952	CUȚIT / Vărădia /
406	5847	CUȚIT / Moldova Veche /
407	3557	CUȚIT / Moldova Veche /
408	3620	CUȚIT / Moldova Veche /
409	4292	CUȚIT / Moldova Veche /
410	73166	CUȚIT / Gornea /
411	73165	CUȚIT / Gornea /
412	3962	CUȚIT / Gornea /
413	3697	CUȚIT / Gornea /
414	4290	CUȚIT / Gornea /
415	5717	CUȚIT / Gornea /
416	5708	CUȚIT / Gornea /
417	5709	CUȚIT / Gornea /
418	7036	CUȚIT / Moldova Veche /
419	4148	CUȚIT / Gornea /
420	73167	CUȚIT / Gornea /
421	18053	DIPLOMĂ MILITARĂ / Jupa /
422	8689	TESARIA / Vărădia /
423	72604	PLĂCUȚĂ CU INSCRIȚIE / Gornea /
424	3717	SIGNUM ? / Gornea /
425	8951	OBRĂZAR DE COIF / Vărădia /
426	3894	DONARIUM / Gornea /
427	3699	VÂRF DE SĂGEATĂ / Pojejena /
428	3638	VÂRF DE SĂGEATĂ / Pojejena /
429	3657	VÂRF DE SĂGEATĂ / Pojejena /
430	7107	VÂRF DE SĂGEATĂ / Vărădia /
431	8680	VÂRF DE SĂGEATĂ / Vărădia /
432	8681	VÂRF DE SĂGEATĂ / Gornea /
433	73171	VÂRF DE SĂGEATĂ / Gornea /
434	73172	VÂRF DE SĂGEATĂ / Gornea /
435	73170	VÂRF DE SĂGEATĂ / Gornea /
436	3807	VÂRF DE SĂGEATĂ / Gornea /
437	3828	VÂRF DE SĂGEATĂ / Gornea /
438	3529	VÂRF DE SĂGEATĂ / Gornea /
439	3692	VÂRF DE SĂGEATĂ / Gornea /

440	8574	VÂRF DE SĂGEATĂ / Gornea /
441	3822	VÂRF DE SĂGEATĂ / Gornea /
442	3831	VÂRF DE SĂGEATĂ / Gornea /
443	3848	VÂRF DE SĂGEATĂ / Gornea /
444	4262	VÂRF DE SĂGEATĂ / Gornea /
445	3641	VÂRF DE LANCE / Pojejena /
446	7106	VÂRF DE LANCE / Vărădia /
447	8684	VÂRF DE LANCE / Vărădia /
448	8682	VÂRF DE LANCE / Vărădia /
449	8686	VÂRF DE LANCE / Vărădia /
450	8667	VÂRF DE LANCE / Pojejena /
451	3611	VÂRF DE LANCE / Gornea /
452	3802	VÂRF DE LANCE / Gornea /
453	4112	VÂRF DE LANCE / Gornea /
454	4114	VÂRF DE LANCE / Gornea /
455	4130	VÂRF DE LANCE / Gornea /
456	4137	VÂRF DE LANCE / Gornea /
457	8582	VÂRF DE LANCE / Gornea /
458	4140	VÂRF DE LANCE / Gornea /
459	4152	VÂRF DE LANCE / Gornea /
460	7108	VÂRF DE PILLUM / Vărădia /
461	8668	VÂRF DE PILLUM / Vărădia /
462	3675	VÂRF DE SULIȚĂ / Pojejena /
463	5698	VÂRF DE SULIȚĂ / Pojejena /
464	3584	VÂRF DE SULIȚĂ / Pojejena /
465	7051	VÂRF DE SULIȚĂ / Vărădia /
466	8685	VÂRF DE SULIȚĂ / Vărădia /
467	3842	VÂRF DE SULIȚĂ / Gornea /
468	3584	VÂRF DE SULIȚĂ / Gornea /
469	4163	CĂLCĂI DE SULIȚĂ / Gornea /
470	5847	PIESĂ DE KAMBESTRYON / Gornea /
471	3614	PIESĂ DE KAMBESTRYON / Gornea /
472	3662	PIESĂ DE KAMBESTRYON / Gornea /
473	8665	PIESĂ DE KAMBESTRYON / Gornea /
474	4251	PROIECTIL / Gornea /
475	3312	PROIECTIL / Gornea /
476	3347	PROIECTIL / Gornea /
477	8808	PROIECTIL / Vărădia /
478	73478	CUI / Mehadia /
479	73477	CUI / Mehadia /
480	73610	CUI / Mehadia /
481	8777	CUI / Mehadia /
482	8878	CUI / Mehadia /
483	7140	SCOABĂ / Vărădia /
484	7063	SCOABĂ / Vărădia /
485	7057	SCOABĂ / Vărădia /
486	8659	PIRON / Vărădia /

487	3830	PIRON / Gornea /
488	3913	PIRON / Gornea /
489	3943	PIRON / Gornea /
490	3992	CUI / Gornea /
491	3860	PIRON / Gornea /
492	4076	PIRON / Gornea /
493	3816	PIRON / Gornea /
494	8670	PIRON CU VERIGĂ / Gornea /
495	8550	CUI PENTRU FIXAT CORTUL /Vărădia /
496	7138	PIESĂ / Vărădia /
497	4296	SCOABĂ / Pojejena /
498	7134	BALAMA / Pojejena /
499	3896	BALAMA / Gornea /
500	7157	1. DISPOZITIV FIX PENTRU RĂȘNIȚĂ
501	3650	DISPOZITIV PENTRU RĂȘNIȚĂ / Gornea /
502	7160	BUȘON / Vărădia /
503	3649	MANȘON / Gornea /
504	3718	MANȘON / Gornea /
505	8638	MANȘON / Gornea /
506	4291	VERIGĂ / Gornea /
507	3687	LACĂT / Gornea /
508	3651	PIESĂ DE CAR / Gornea /
509	3632	PIESĂ DE CAR / Gornea /
510	73117	LINGURĂ / Gornea /
511	8956	TURTĂ DIN FIER / Berzovia /
512	3401	TUB SUFLANTĂ / Șoșdea /
513	3468	TUB SUFLANTĂ / Șoșdea /
514	3114	TUB SUFLANTĂ / Reșița /
515	3412	TUB SUFLANTĂ / Reșița /
516	4222	PIATRĂ DE RĂȘNIȚĂ / Duleu /
517	4225	PIATRĂ DE RĂȘNIȚĂ / Duleu /
518	73119	PIATRĂ DE RĂȘNIȚĂ / Șoșdea / /
519	4215	PIATRĂ DE RĂȘNIȚĂ / Șoșdea/
520	4231	PIATRĂ DE RĂȘNIȚĂ / Șoșdea/
521	4237	PIATRĂ DE RĂȘNIȚĂ / Gornea/
522	4238	PIATRĂ DE RĂȘNIȚĂ / Gornea/
523	4102	CUTE / Gornea /
524	4103	CUTE / Gornea /
525	4104	CUTE / Gornea /

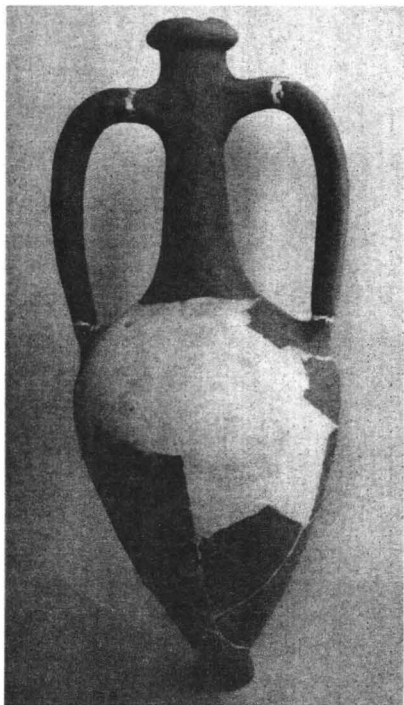

nr.cat. 1

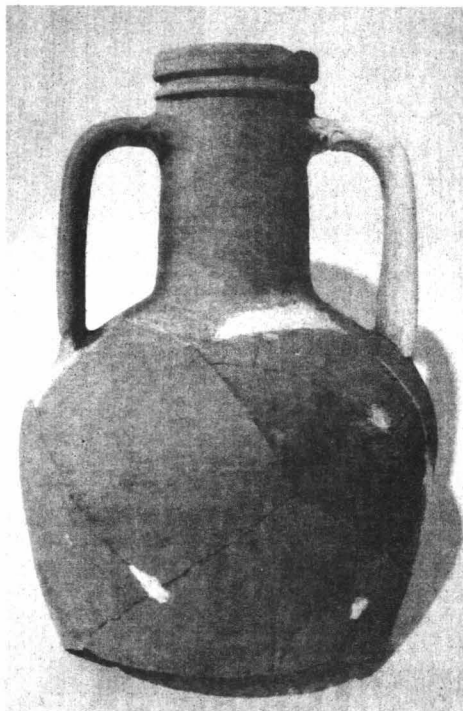

nr.cat. 2



nr.cat. 3



nr.cat. 4



nr.cat. 5

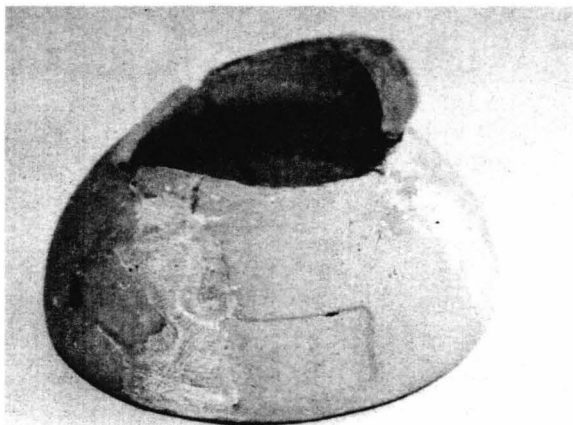

nr.cat. 7



nr.cat. 8



nr.cat. 10



nr.cat. 11



nr.cat. 12



nr.cat. 13

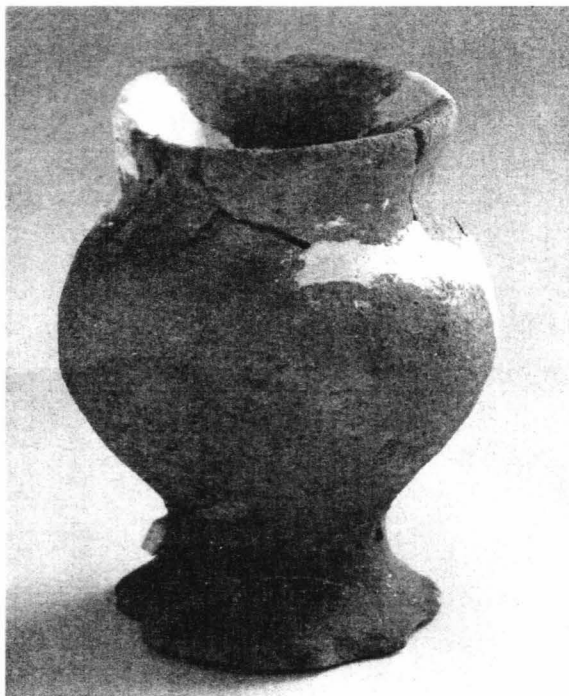

nr.cat. 14



nr.cat. 15

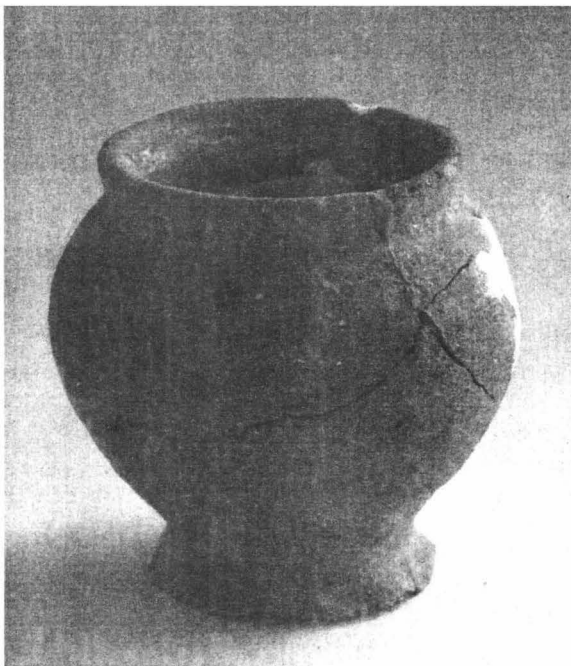

nr.cat. 16



nr.cat. 17

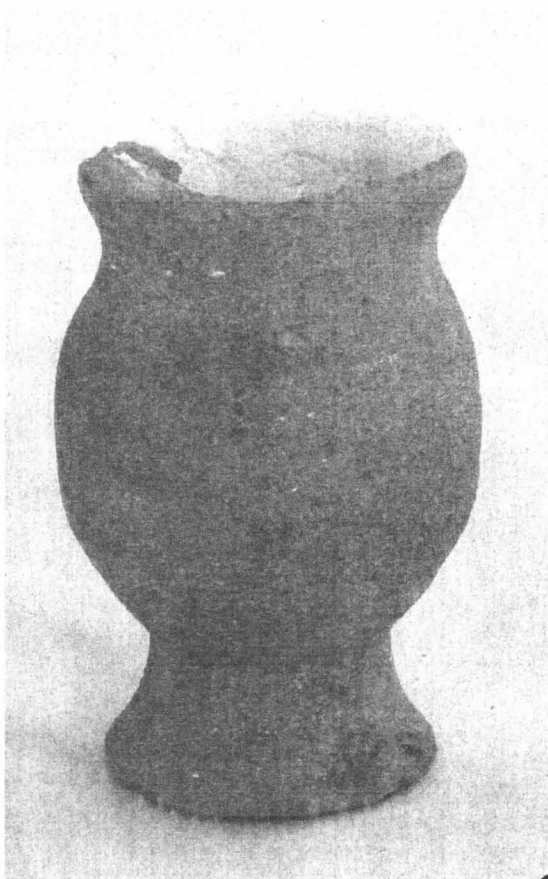

nr.cat. 18

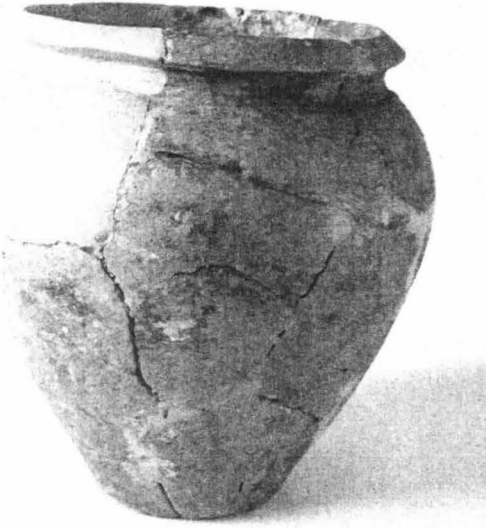

nr.cat. 19



nr.cat. 20



nr.cat. 21

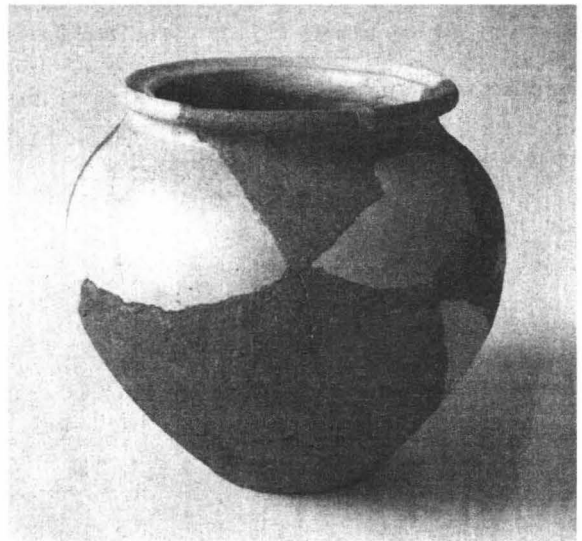

nr.cat. 22

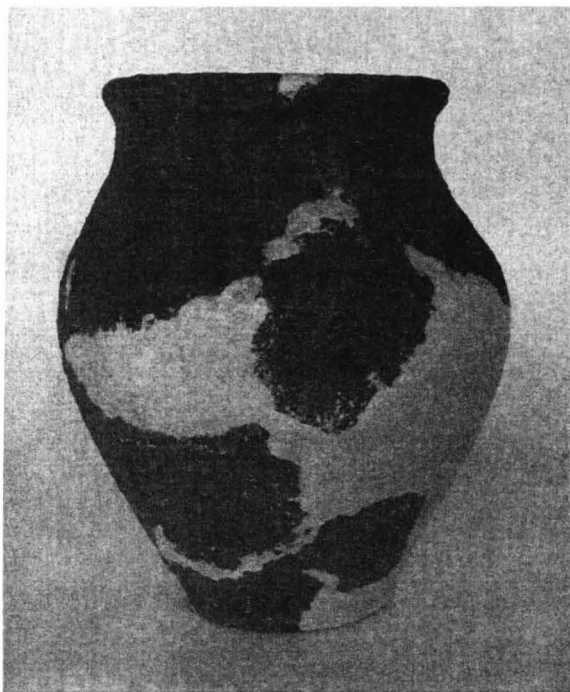

nr.cat. 23



nr.cat. 24



nr.cat. 25



nr.cat. 26

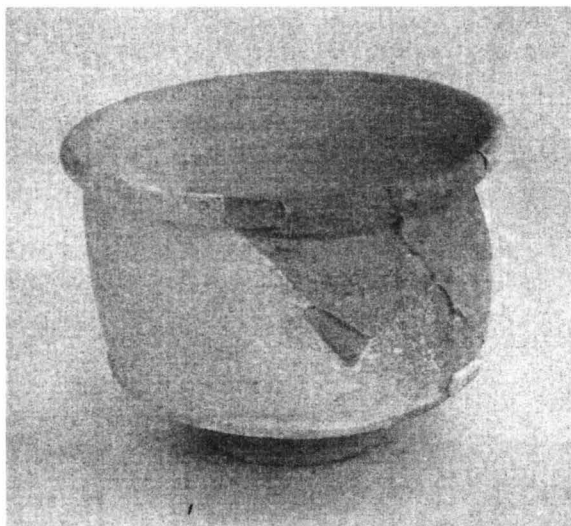

nr.cat. 27



nr.cat. 28

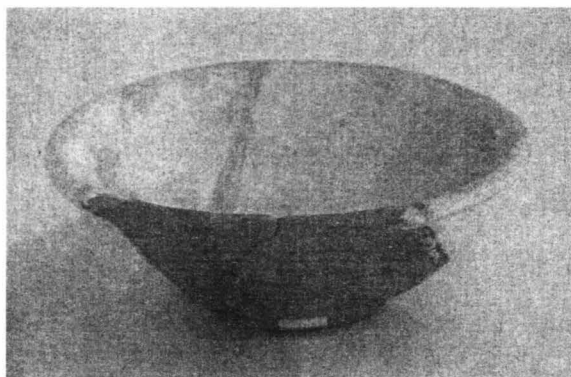

nr.cat. 29



nr.cat. 30



nr.cat. 32



nr.cat. 33

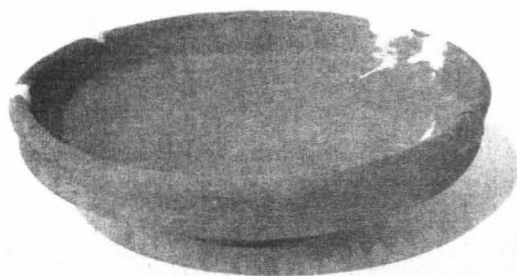

nr.cat. 34



nr.cat. 35



nr.cat. 36



nr.cat. 37

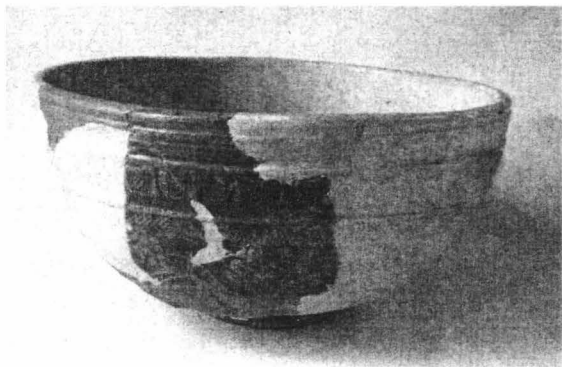

nr.cat. 38

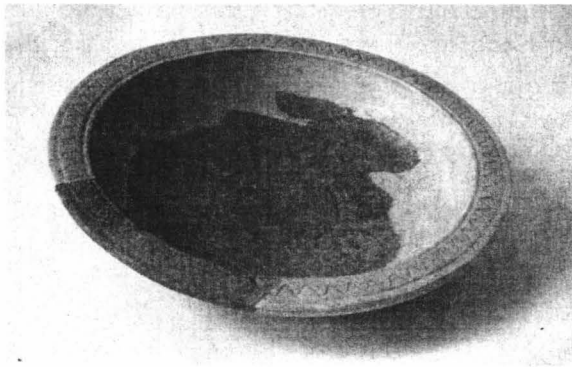

nr.cat. 39

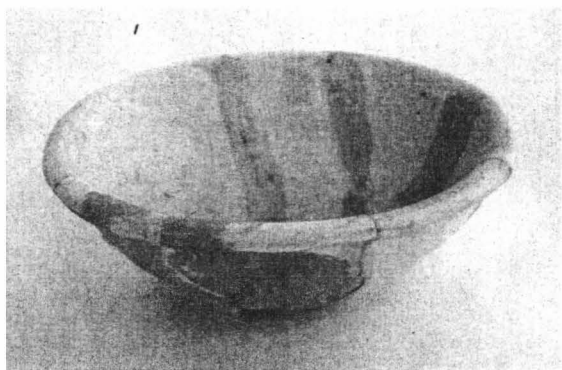

nr.cat. 40

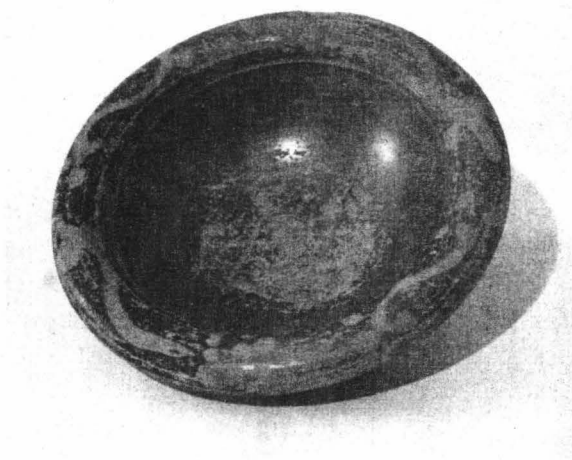

nr.cat. 41



nr.cat. 42

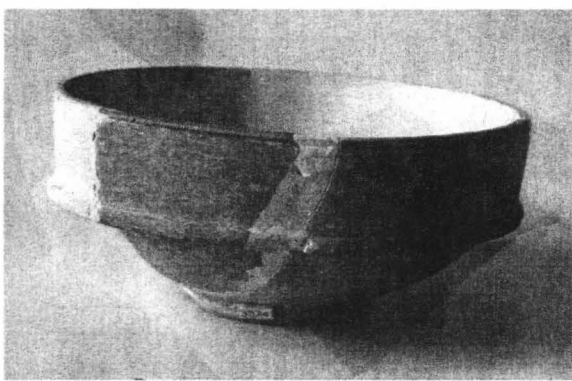

nr.cat. 43

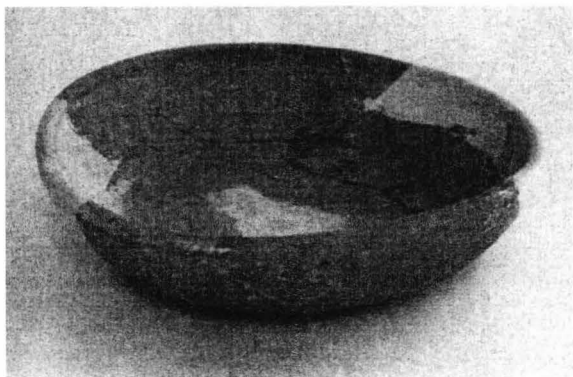

nr.cat. 44

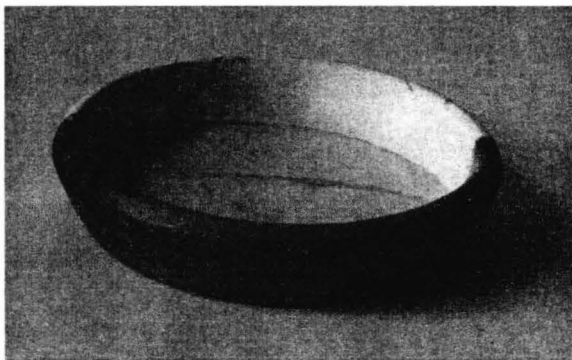

nr.cat. 45



nr.cat. 47

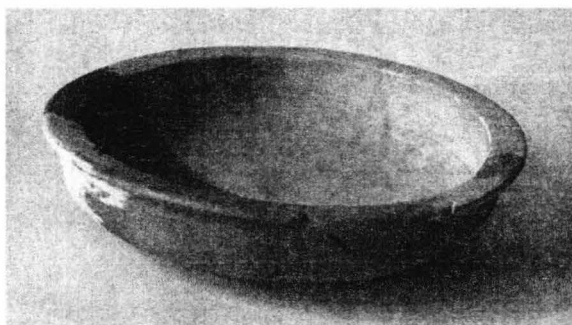

nr.cat. 48



nr.cat. 49



nr.cat. 50



nr.cat. 51



nr.cat. 52

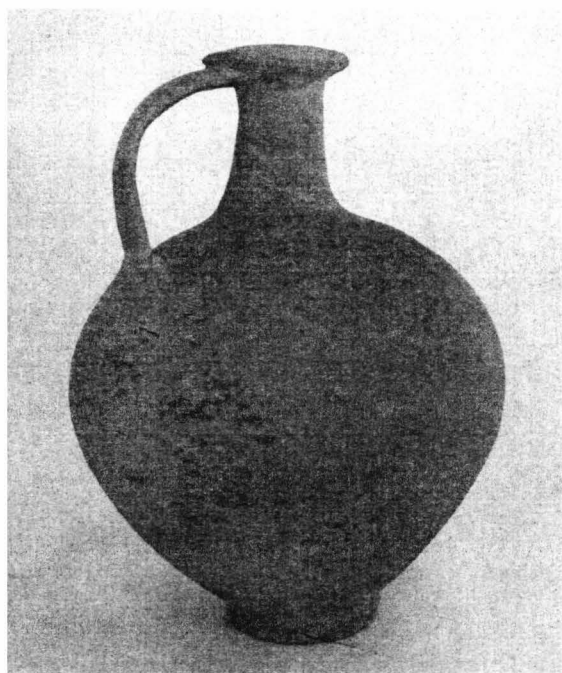

nr.cat. 53



nr.cat. 54



nr.cat. 55

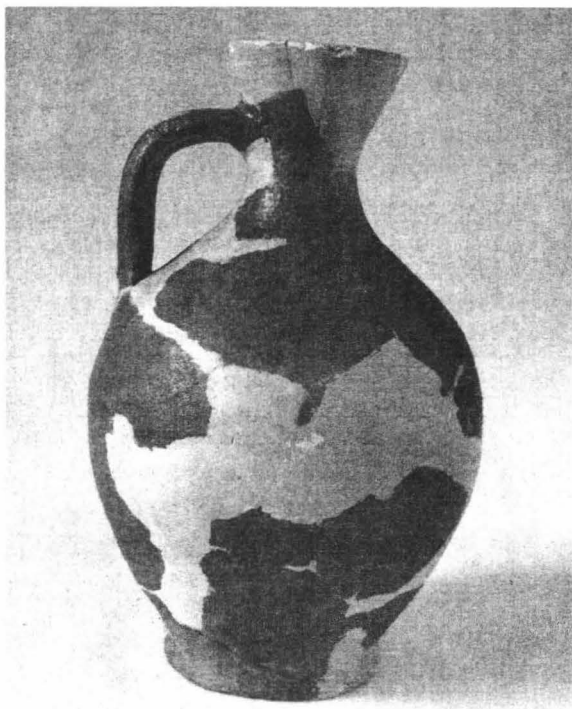

nr.cat. 56

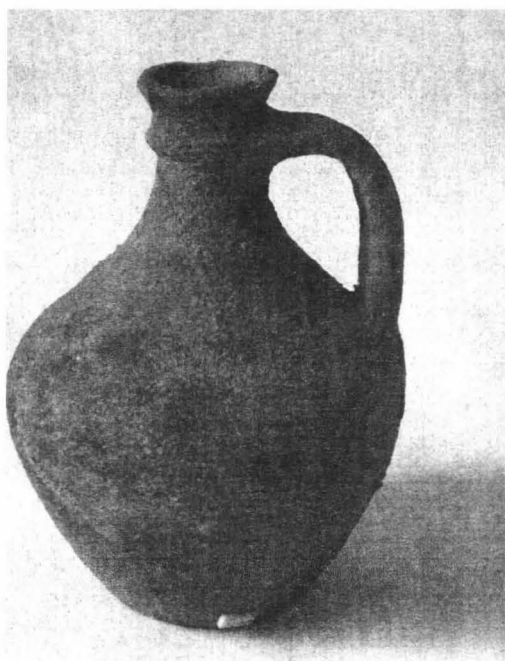

nr.cat. 57



nr.cat. 58

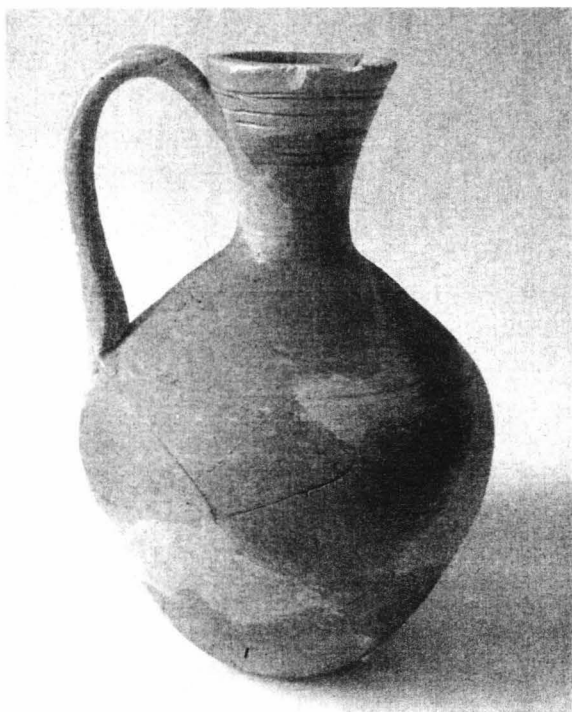

nr.cat. 59

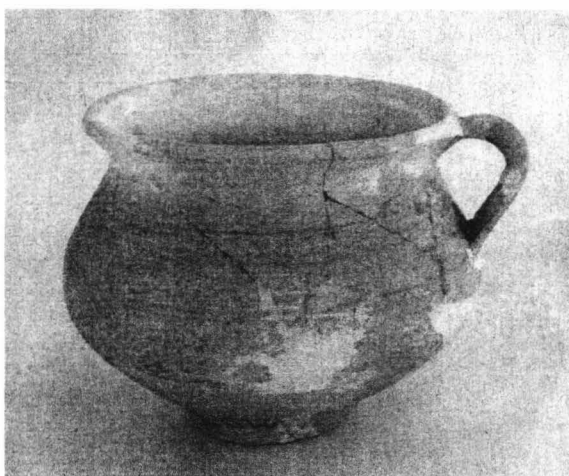

nr.cat. 60



nr.cat. 61

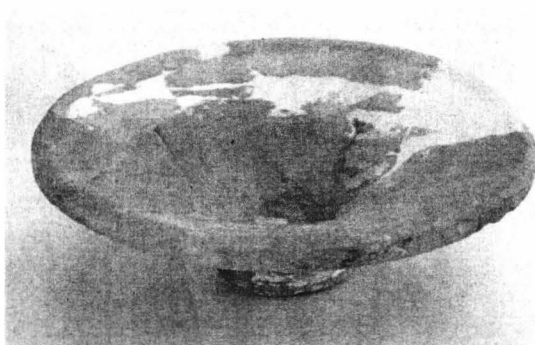

nr.cat. 62

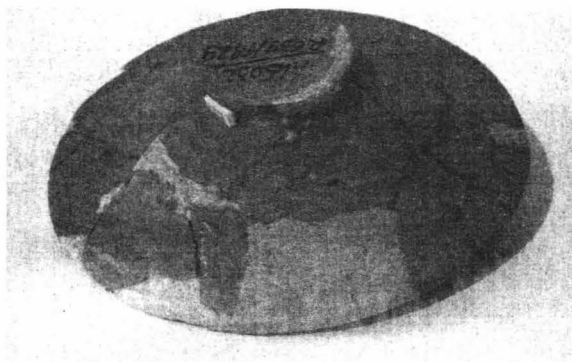

nr.cat. 63



nr.cat. 64

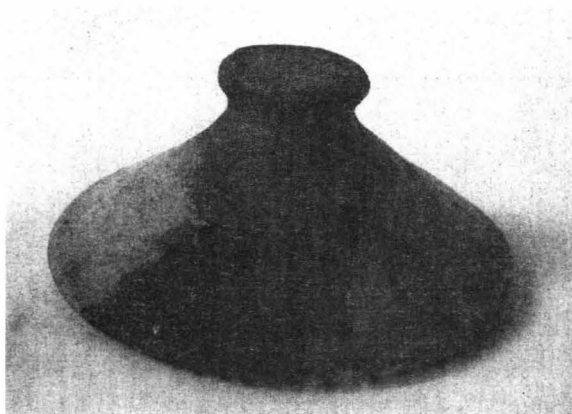

nr.cat. 65



nr.cat. 66

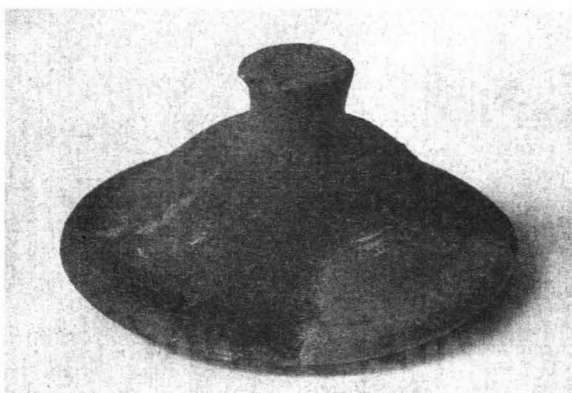

nr.cat. 67

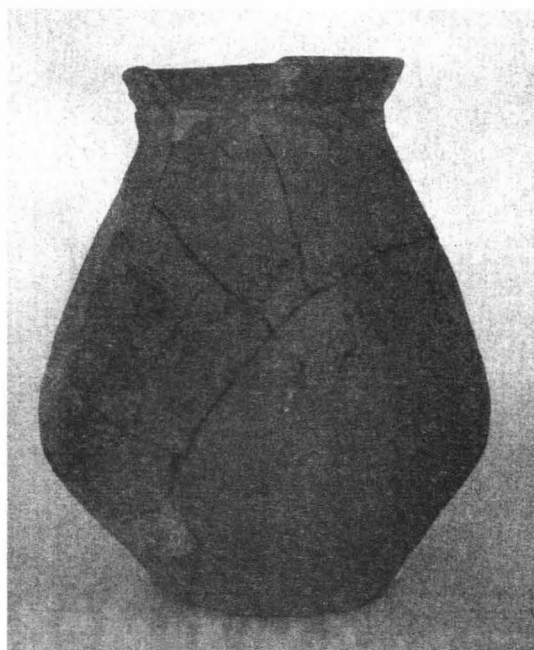

nr.cat. 68



nr.cat. 69

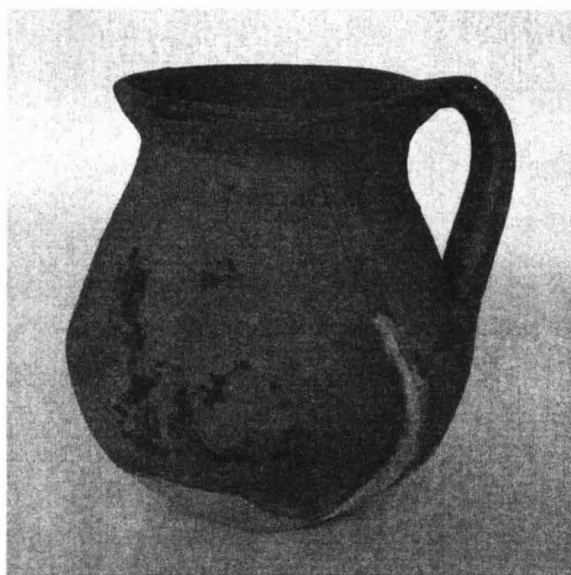

nr.cat. 70

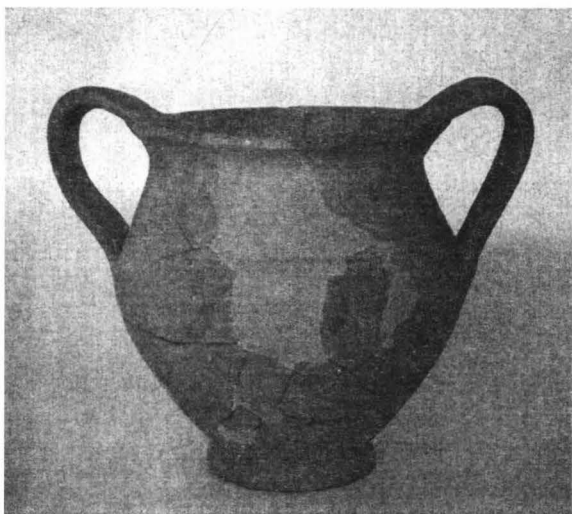

nr.cat. 71



nr.cat. 72

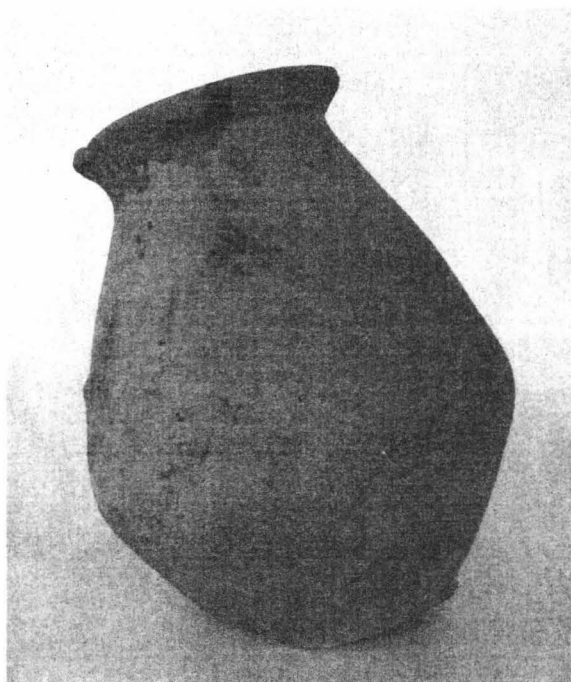

nr.cat. 73



nr.cat. 74

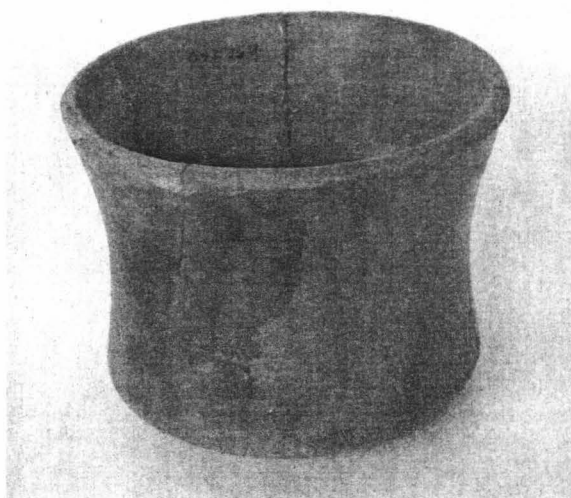

nr.cat. 75



nr.cat. 76



nr.cat. 77



nr.cat. 78

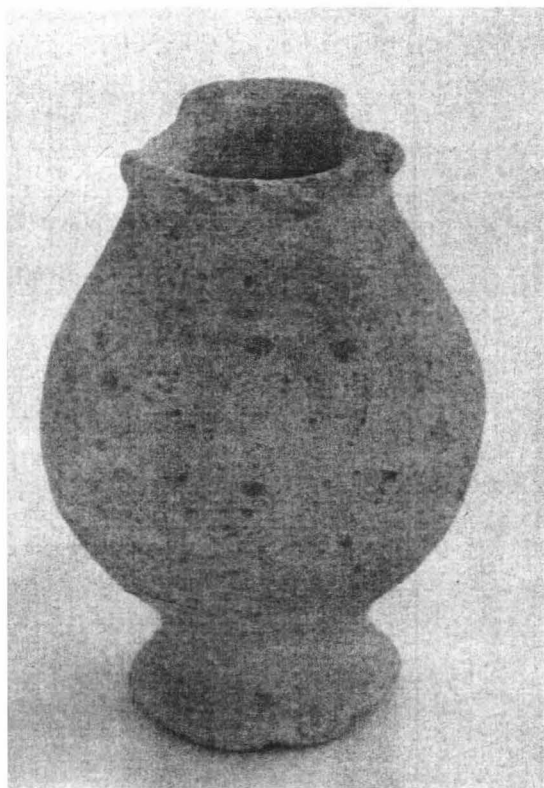

nr.cat. 79



nr.cat. 81



nr.cat. 82

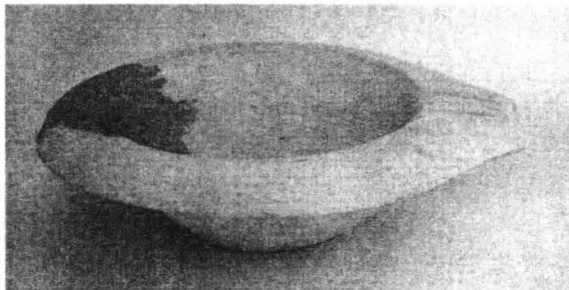

nr.cat. 83

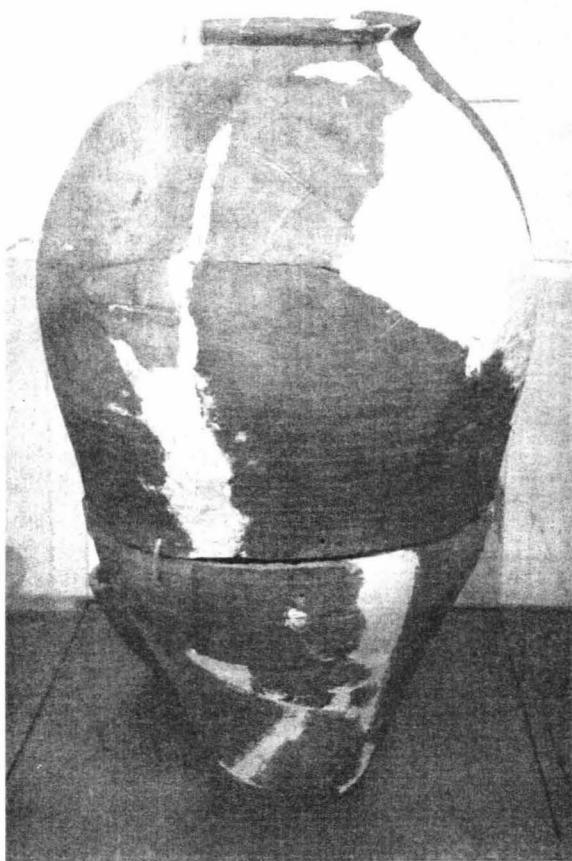

nr.cat. 84

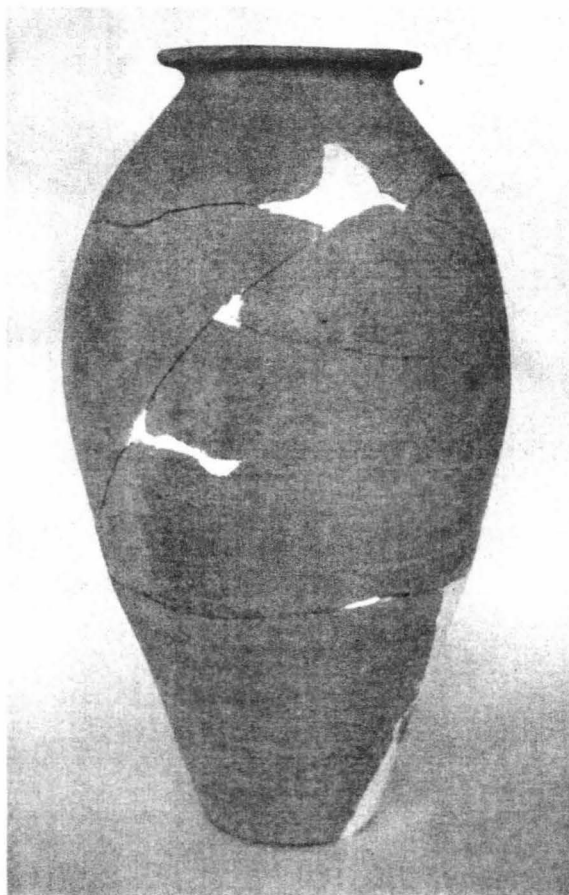

nr.cat. 85



nr.cat. 86

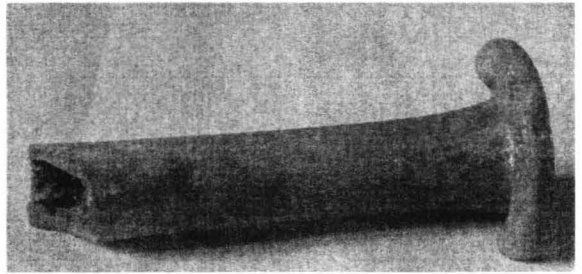

nr.cat. 87

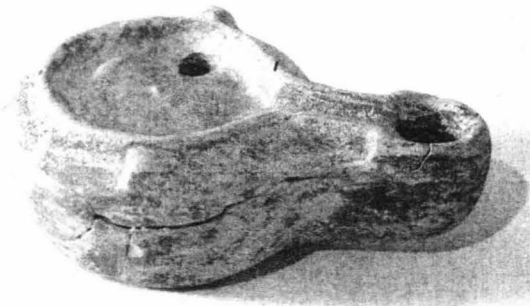

nr.cat. 88



nr.cat. 89

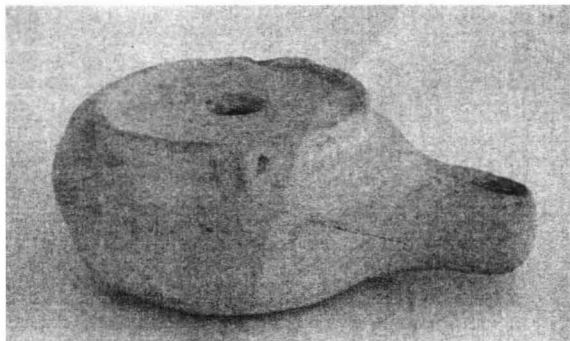

nr.cat. 90



nr.cat. 91

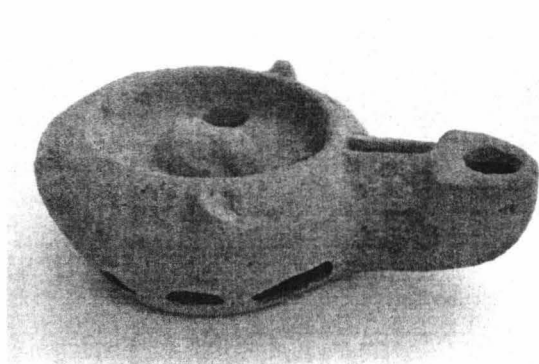

nr.cat. 92



nr.cat. 93



nr.cat. 94

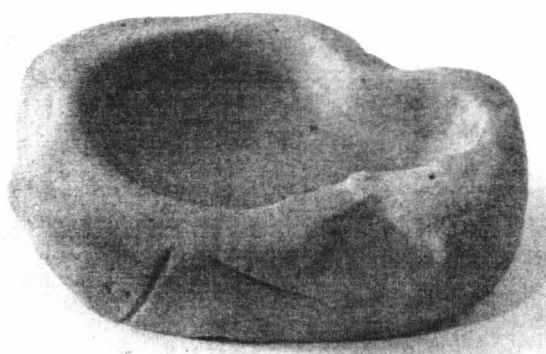

nr.cat. 95



nr.cat. 97



nr.cat. 99

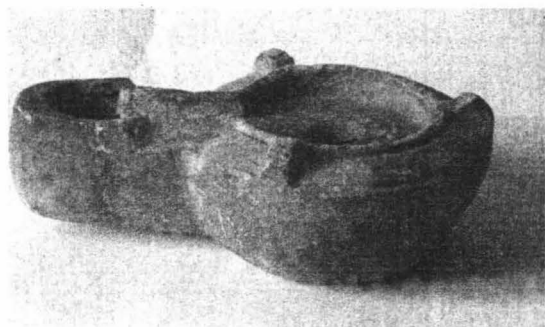

nr.cat. 100



nr.cat. 101



nr.cat. 102

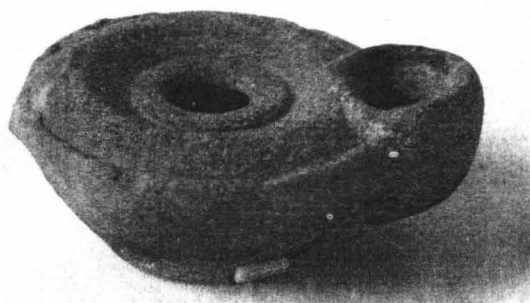

nr.cat. 103



nr.cat. 104

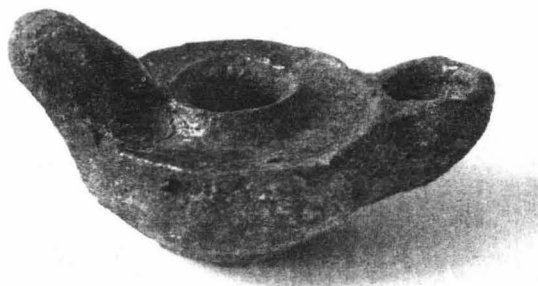

nr.cat. 105



nr.cat. 106



nr.cat. 107

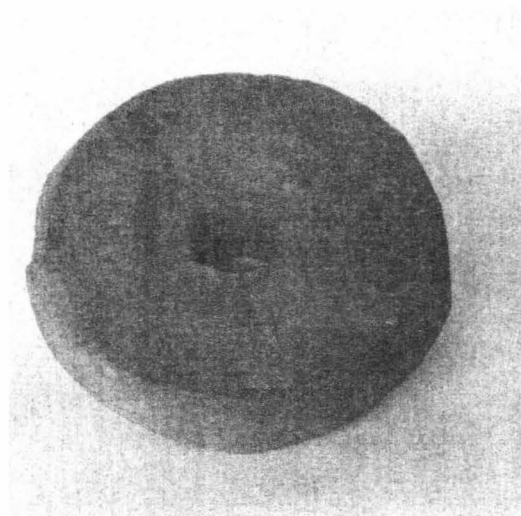

nr.cat. 109

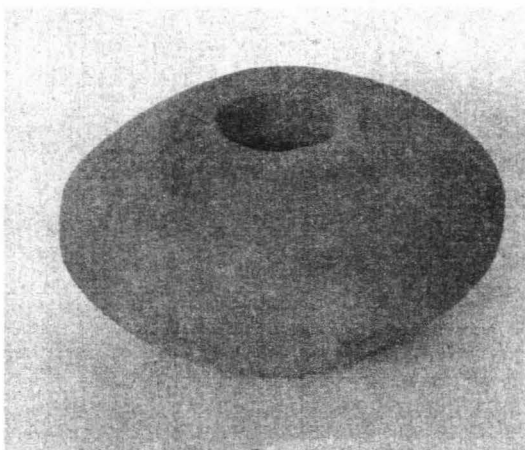

nr.cat. 110

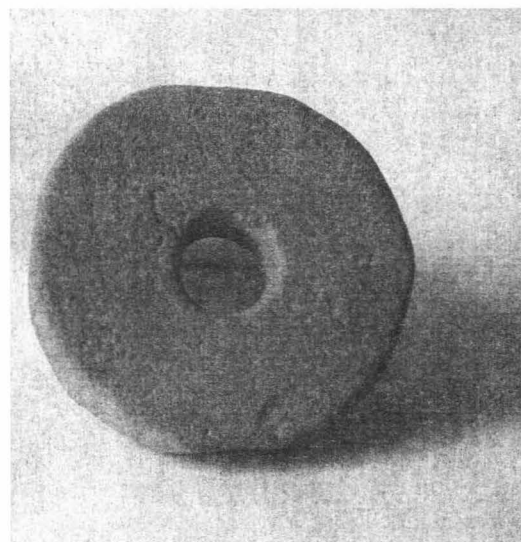

nr.cat. 111

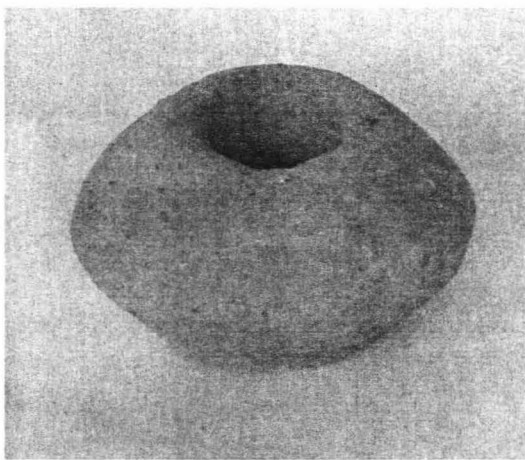

nr.cat. 112

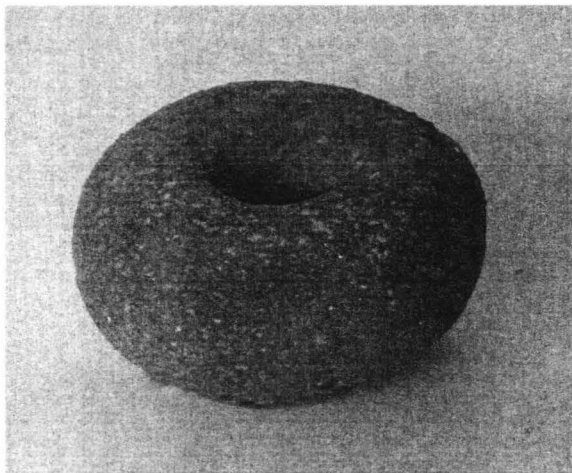

nr.cat. 113

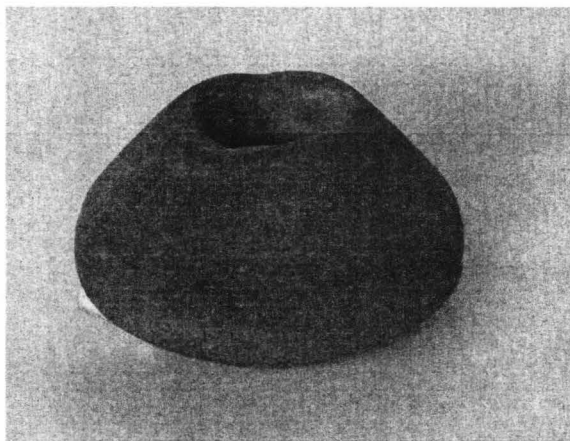

nr.cat. 114

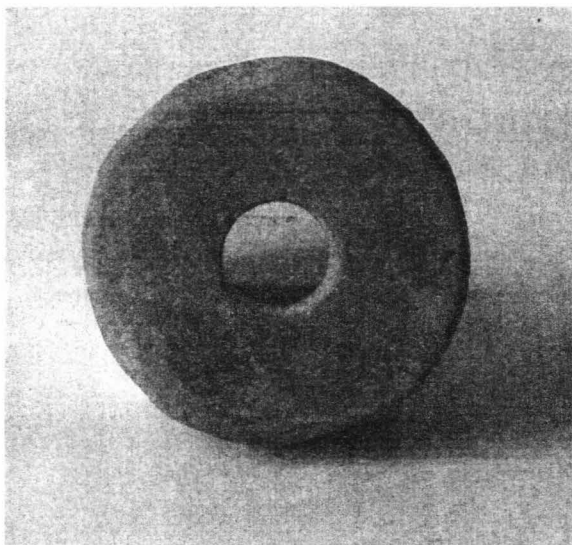

nr.cat. 115

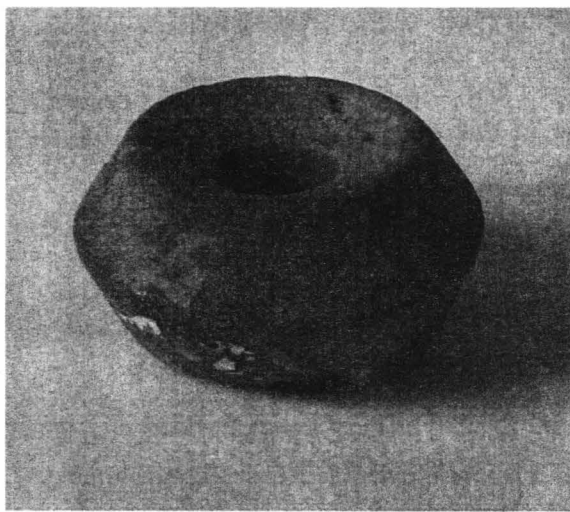

nr.cat. 116

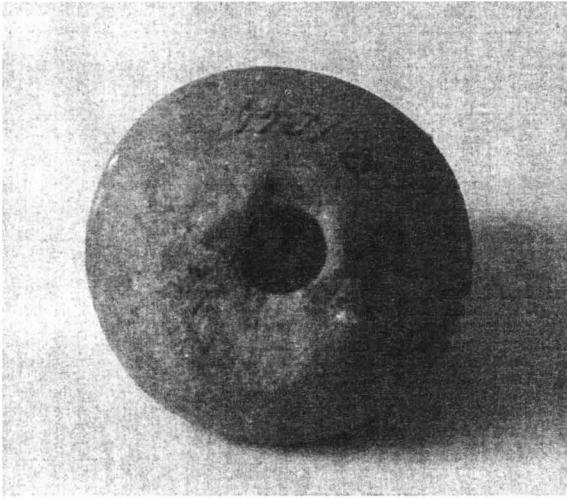

nr.cat. 117



nr.cat. 118

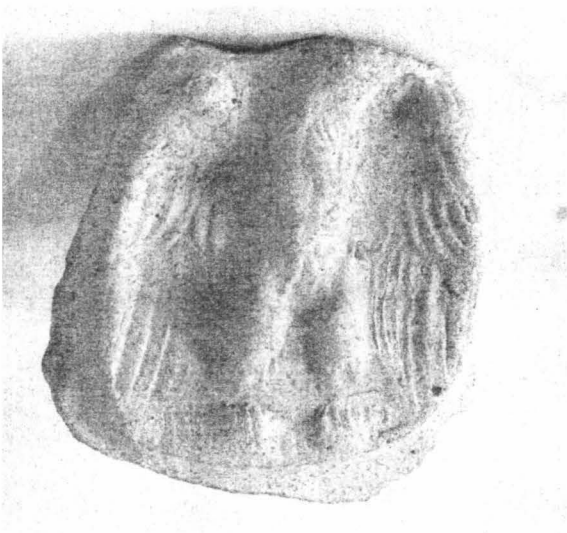

nr.cat. 119

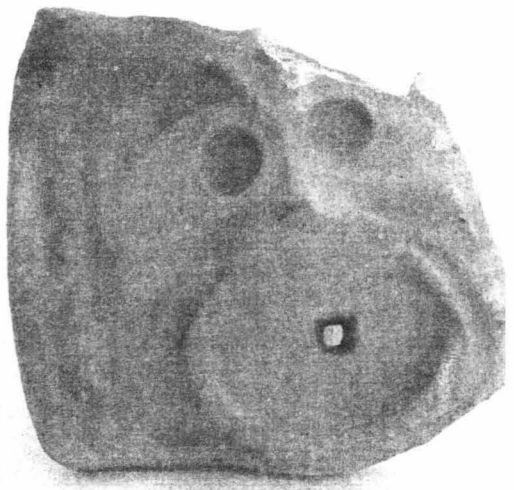

nr.cat. 120

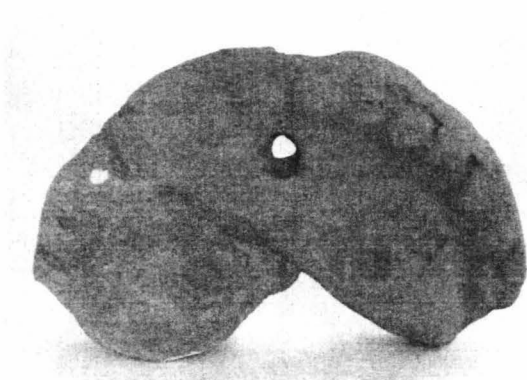

nr.cat. 121

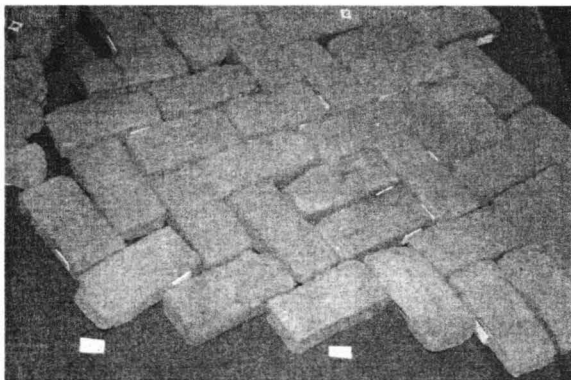

nr.cat. 122

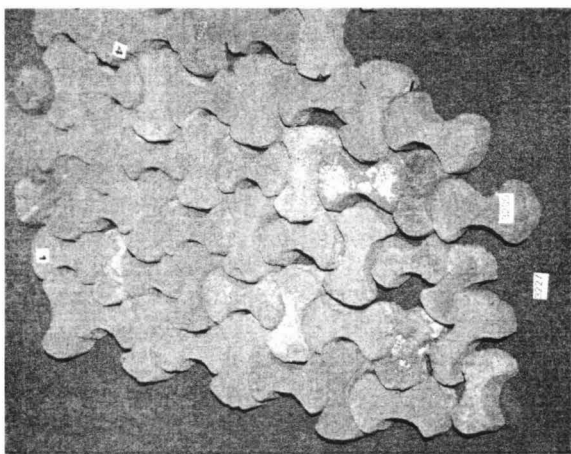

nr.cat. 123

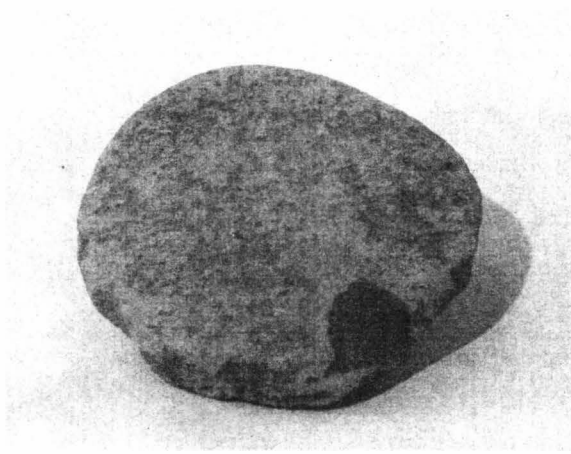

nr.cat. 126

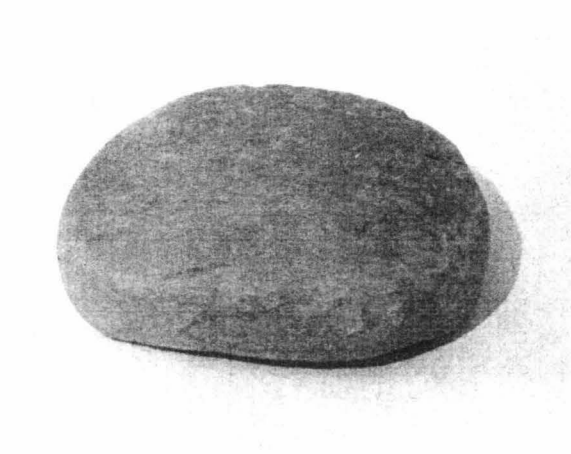

nr.cat. 127

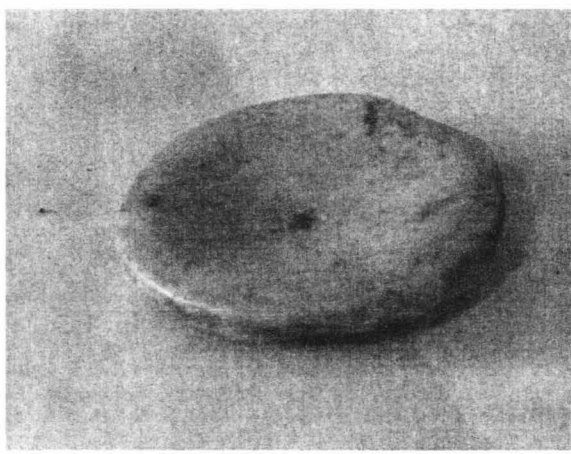

nr.cat. 128

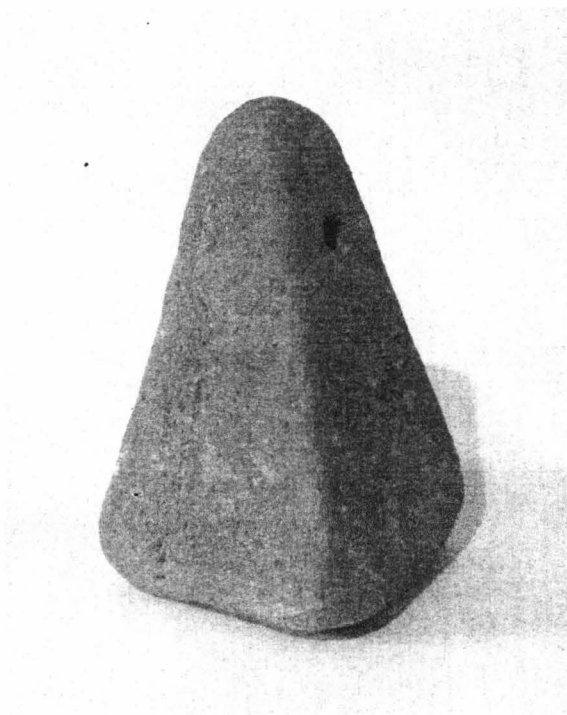

nr.cat. 129

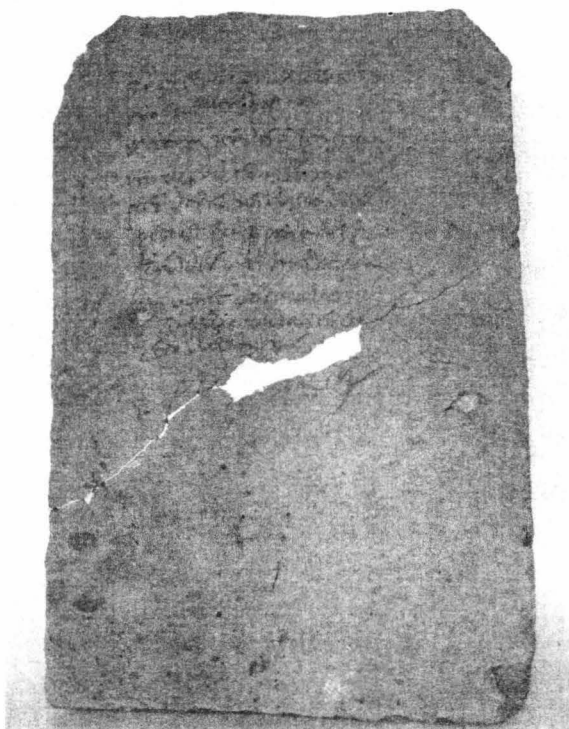

nr.cat. 130



nr.cat. 131



nr.cat. 132



nr.cat. 133

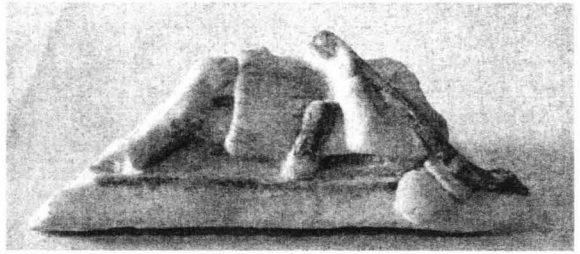

nr.cat. 134



nr.cat. 136

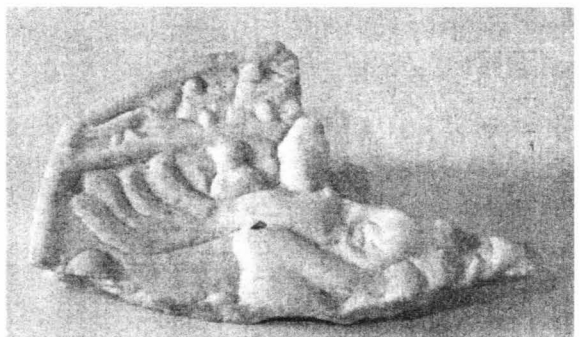

nr.cat. 137

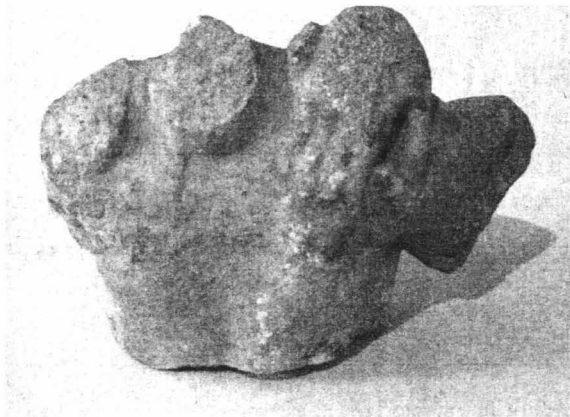

nr.cat. 138

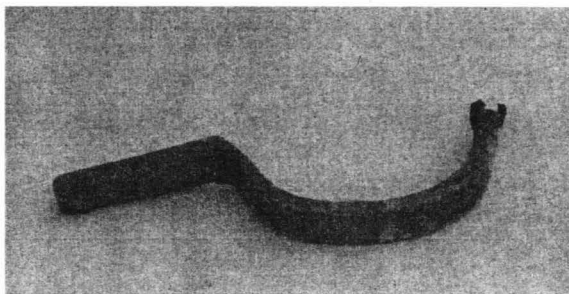

nr.cat. 140

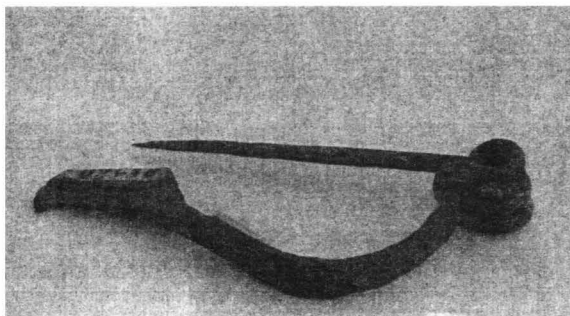

nr.cat. 141

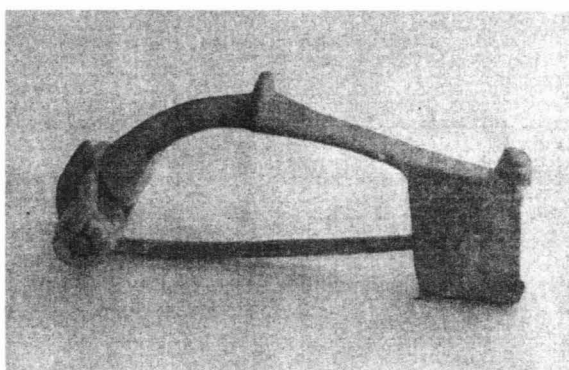

nr.cat. 142

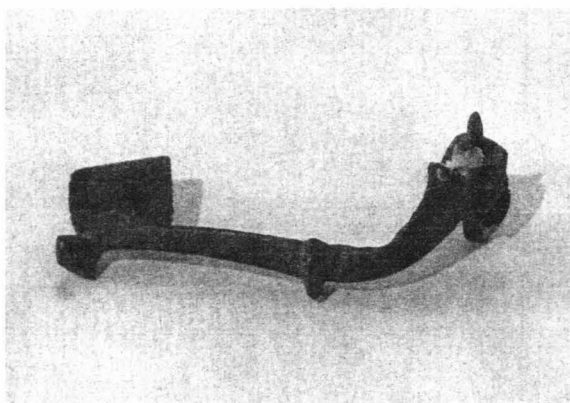

nr.cat. 143



nr.cat. 144

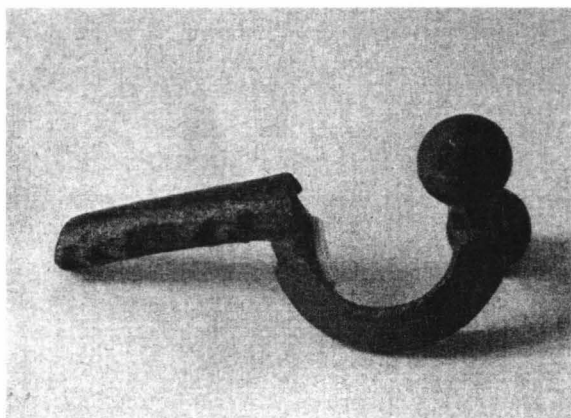

nr.cat. 145

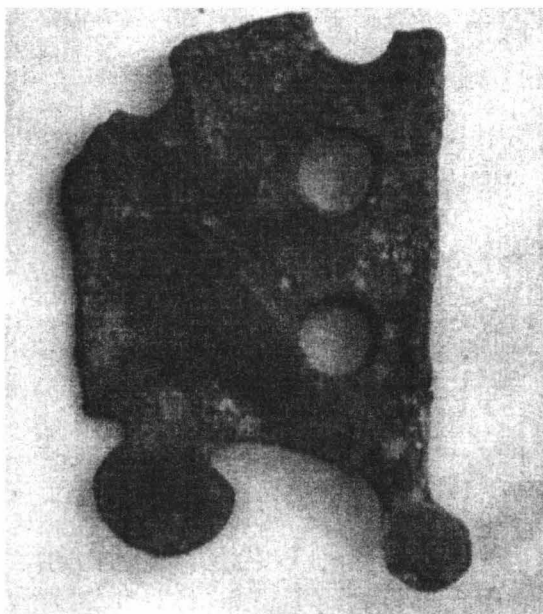

nr.cat. 146

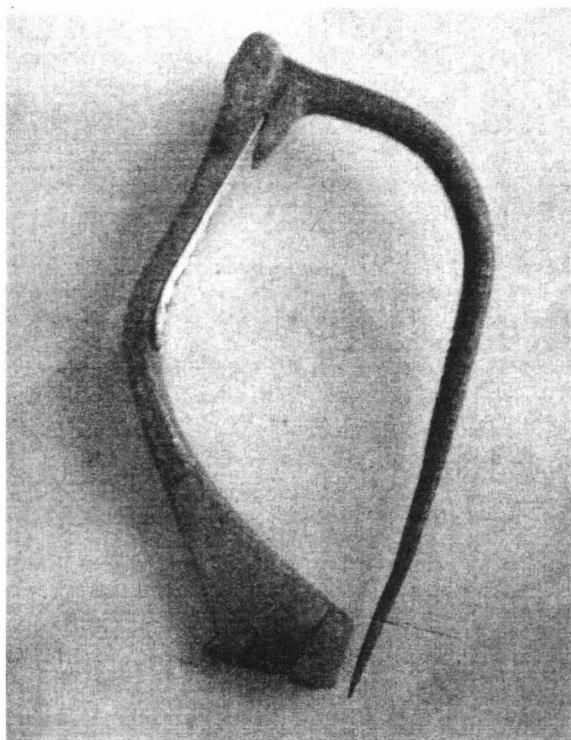

nr.cat. 153

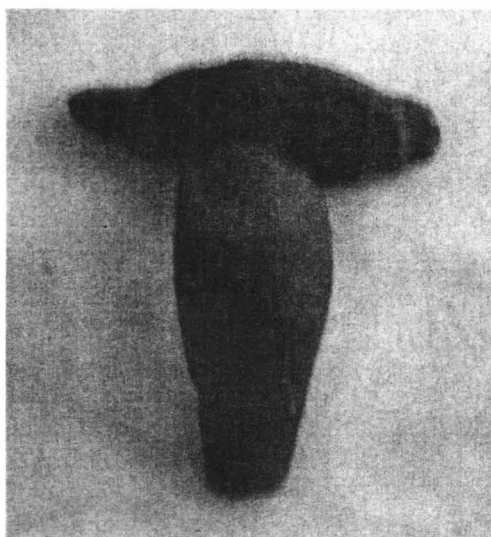

nr.cat. 160

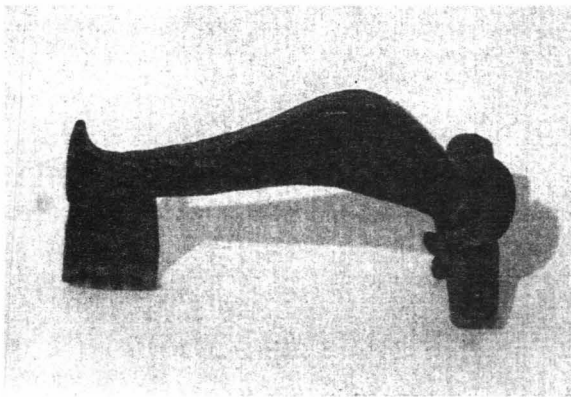

nr.cat. 162

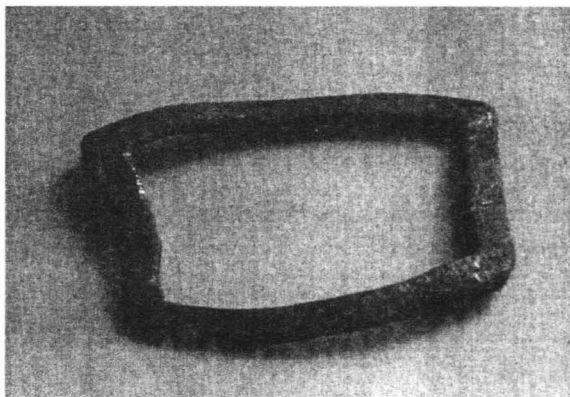

nr.cat. 163

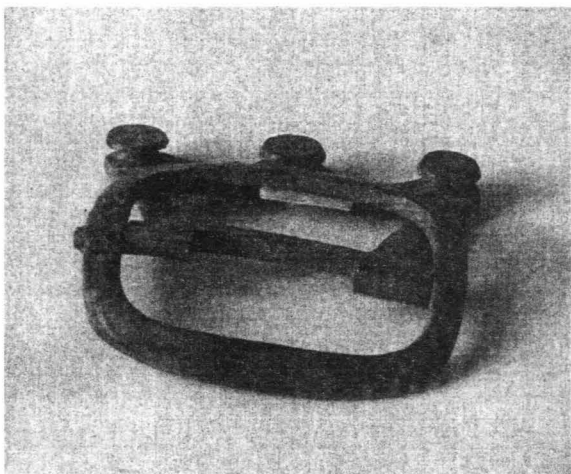

nr.cat. 164

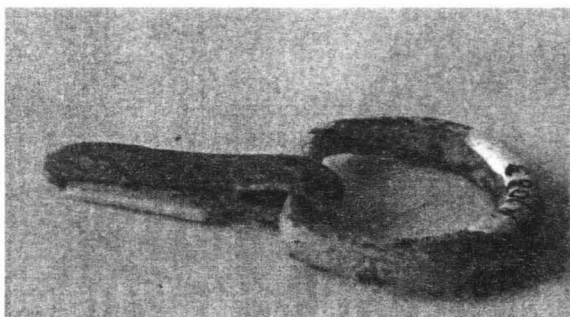

nr.cat. 165

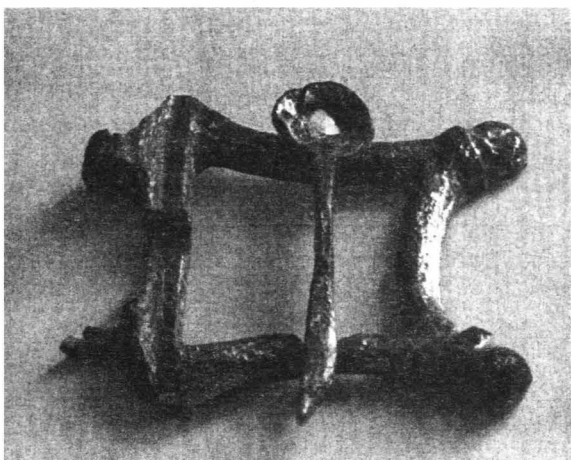

nr.cat. 166

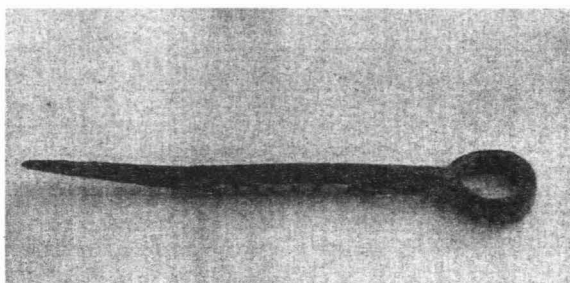

nr.cat. 167

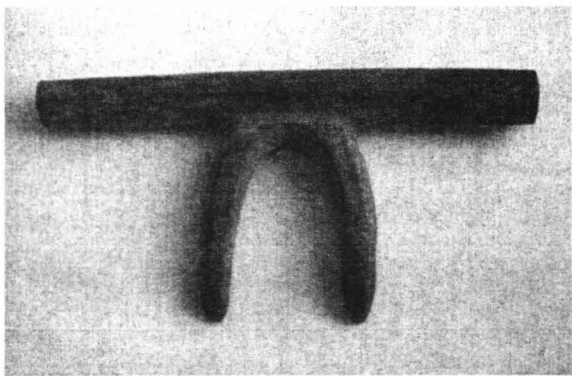

nr.cat. 168

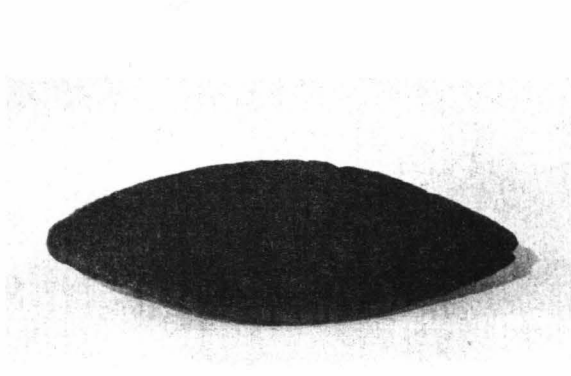

nr.cat. 170



nr.cat. 171

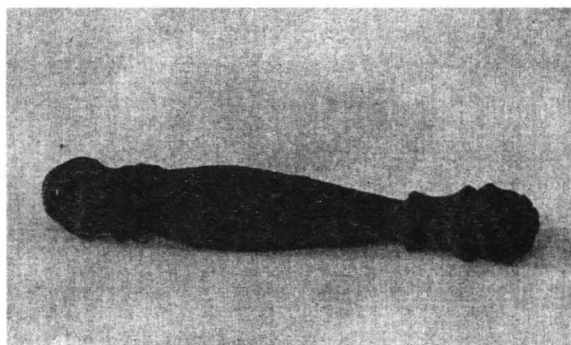

nr.cat. 173

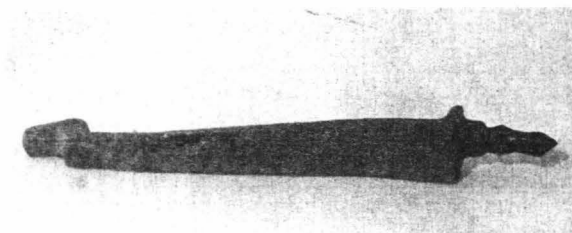

nr.cat. 174

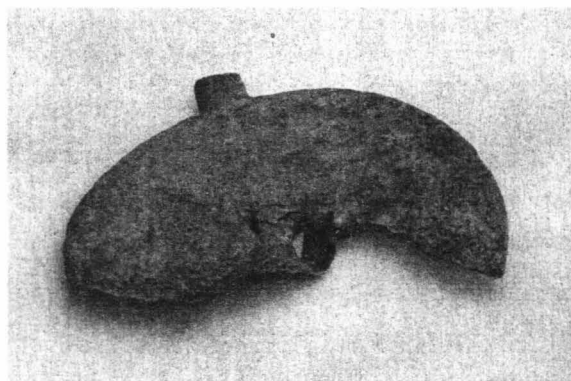

nr.cat. 175

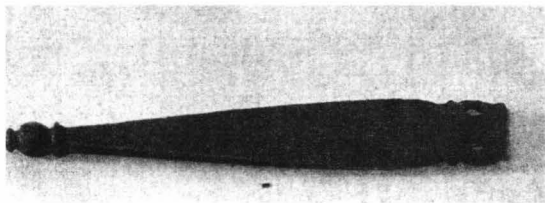

nr.cat. 176

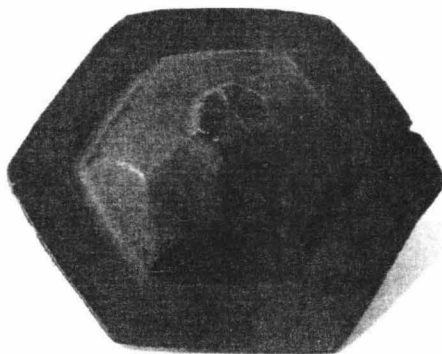

nr.cat. 177

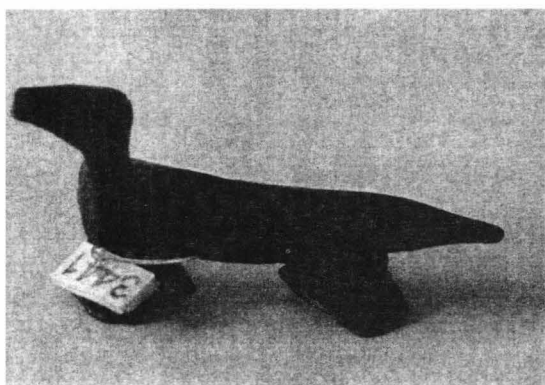

nr.cat. 178

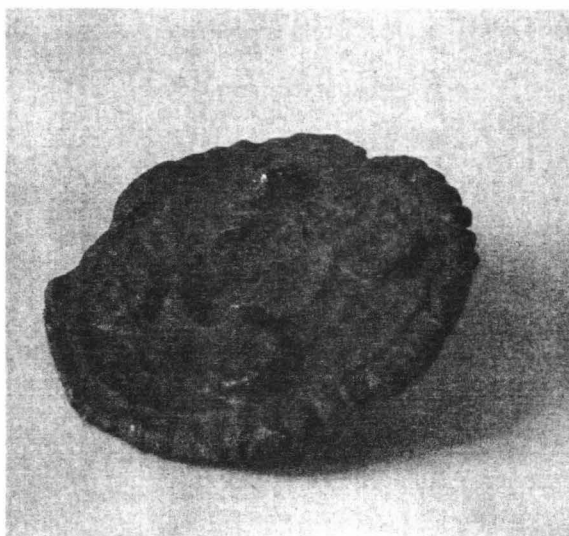

nr.cat. 179

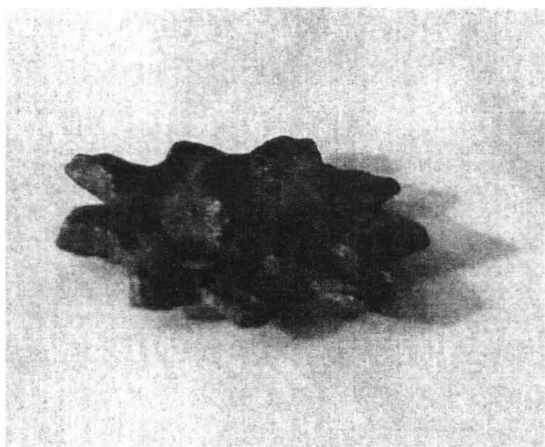

nr.cat. 180

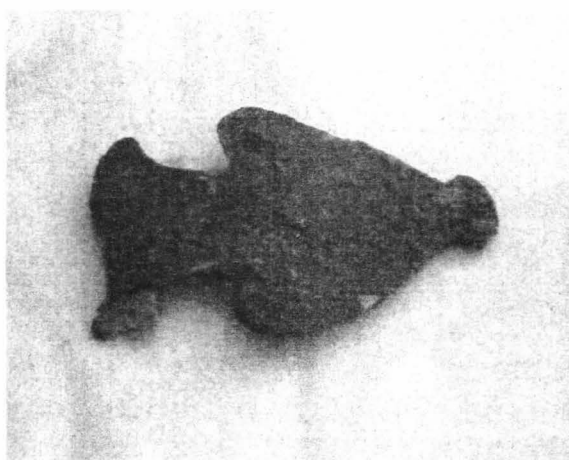

nr.cat. 181

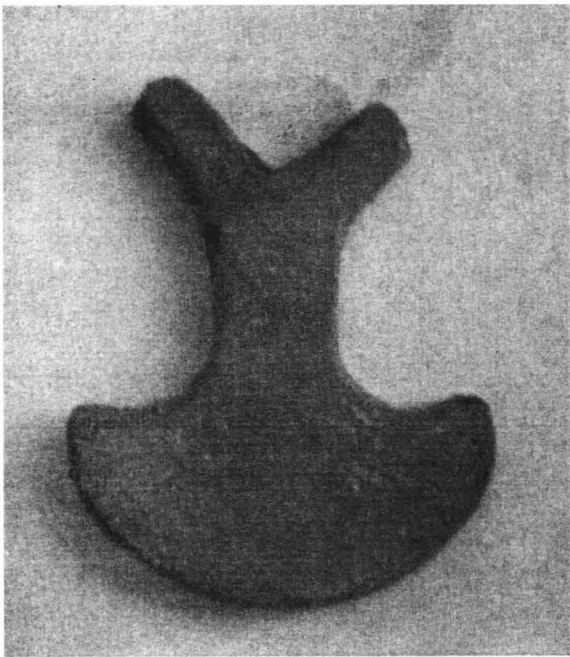

nr.cat. 183

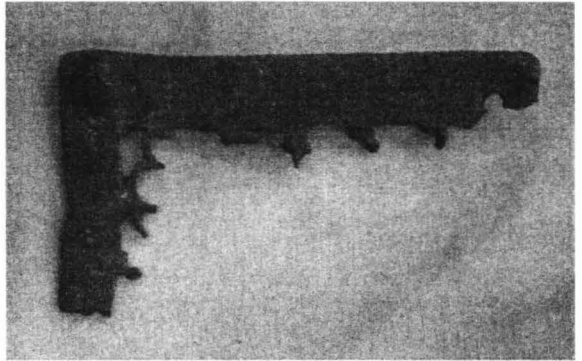

nr.cat. 185



nr.cat. 190

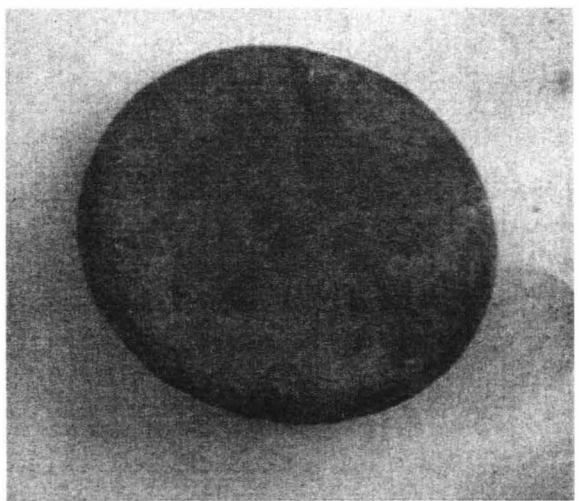

nr.cat. 201

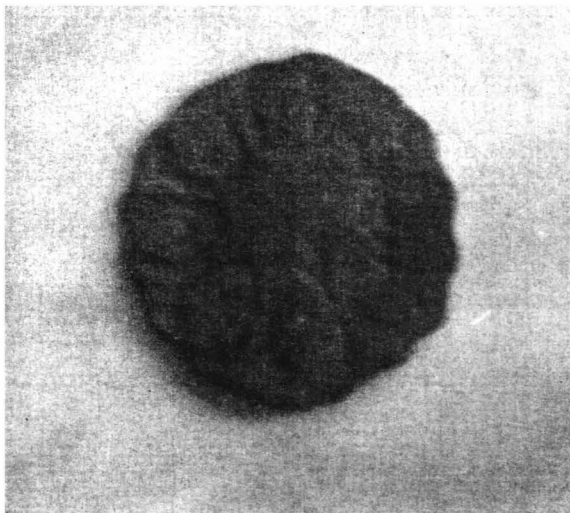

nr.cat. 212

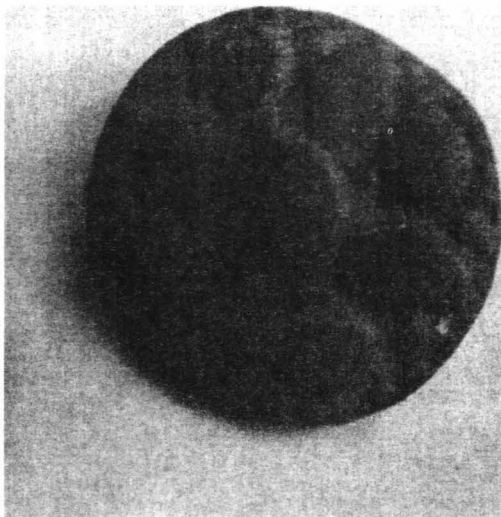

nr.cat. 213

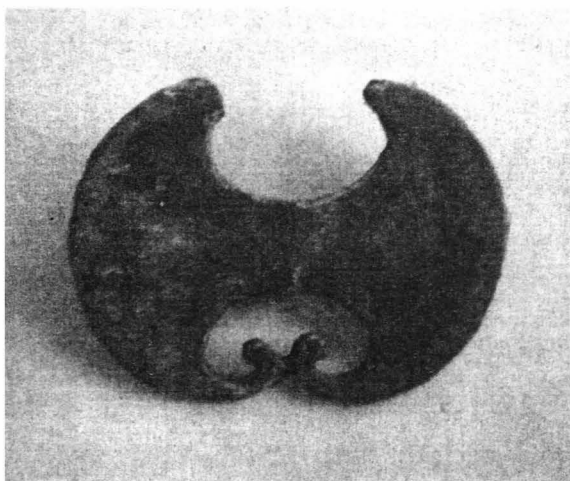

nr.cat. 214

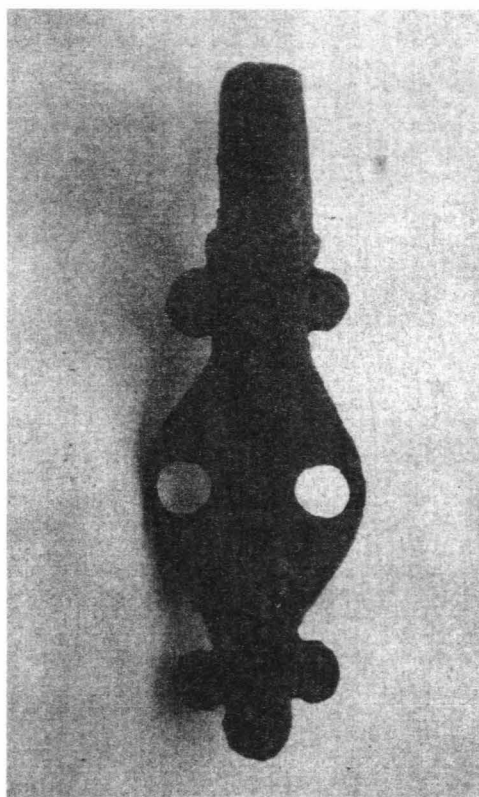

nr.cat. 215

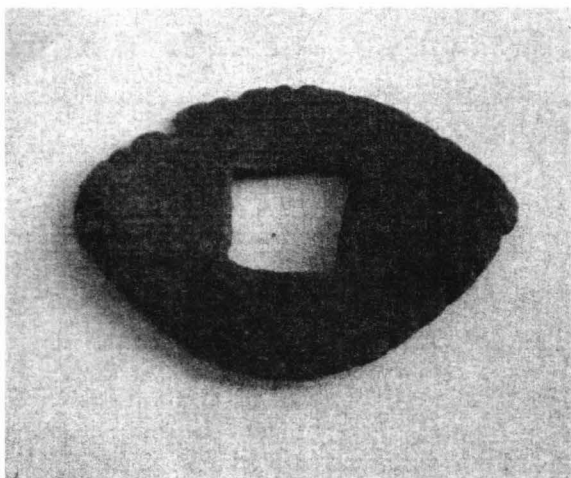

nr.cat. 217

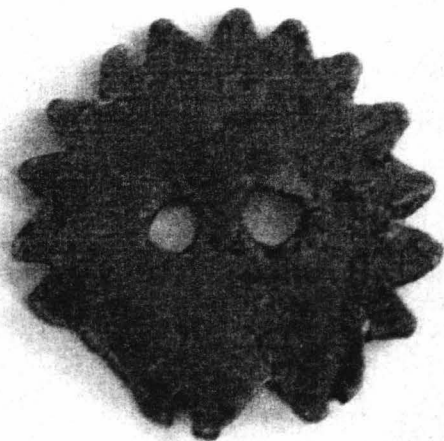

nr.cat. 219

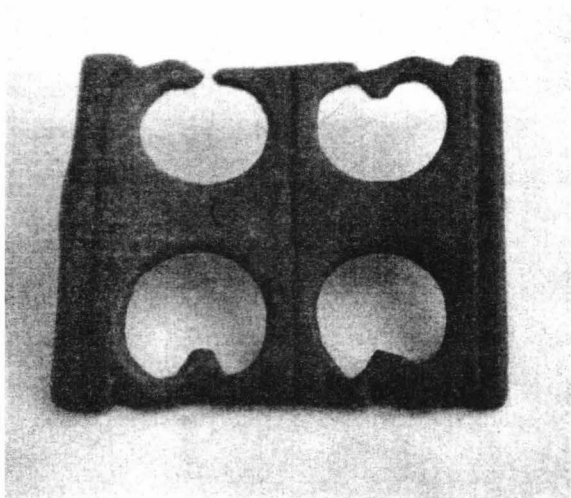

nr.cat. 220

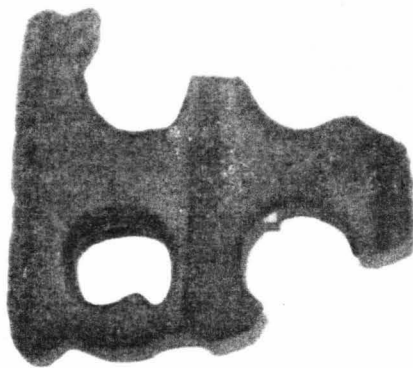

nr.cat. 221



nr.cat. 223



nr.cat. 224



nr.cat. 230

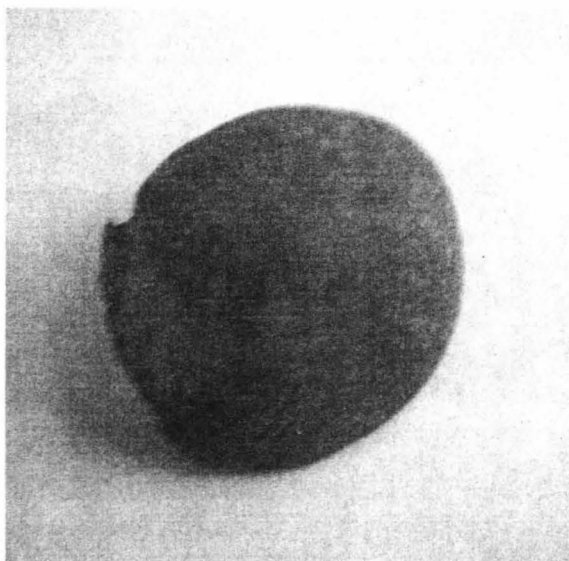

nr.cat. 231

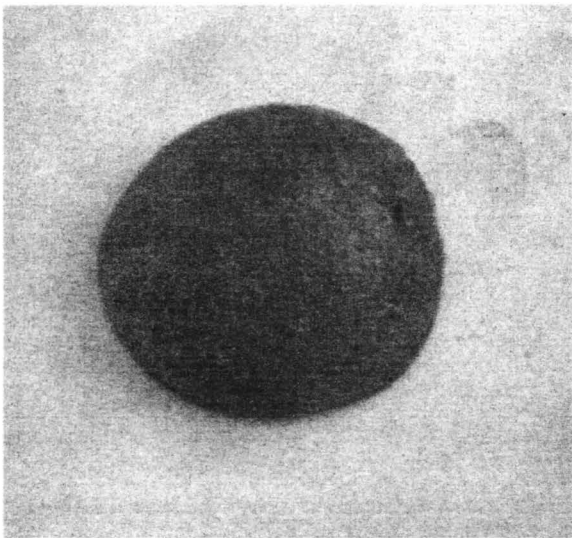

nr.cat. 232

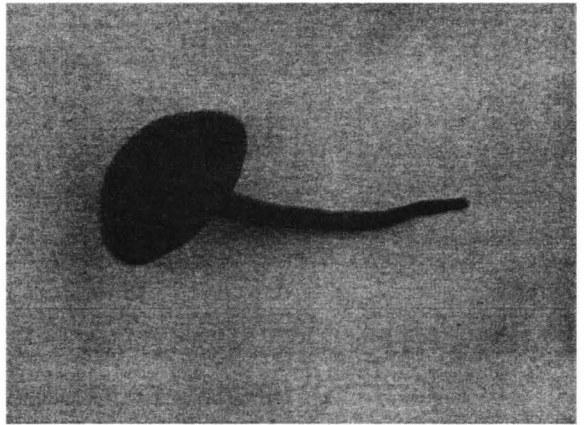

nr.cat. 233

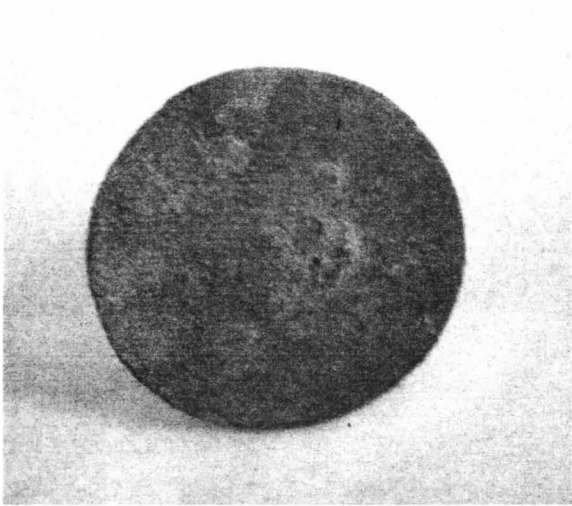

nr.cat. 237

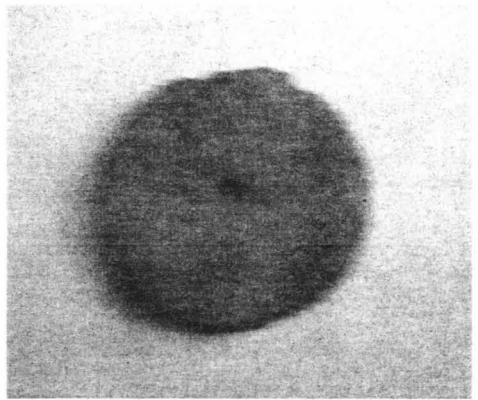

nr.cat. 242

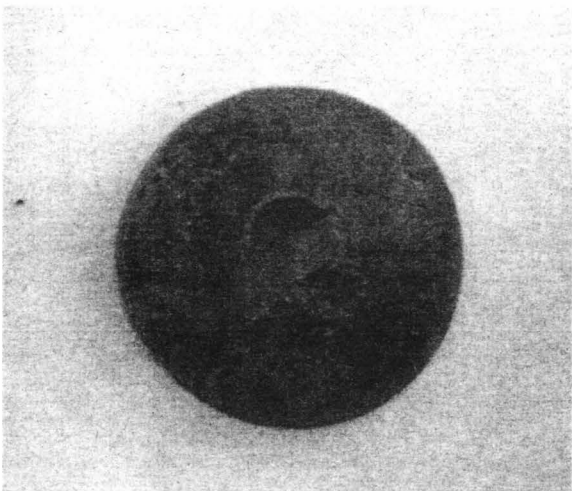

nr.cat. 243

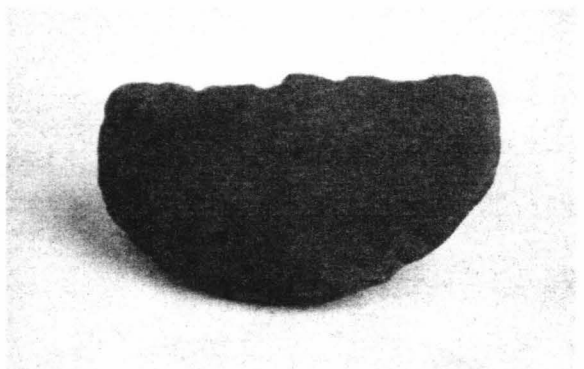

nr.cat. 244

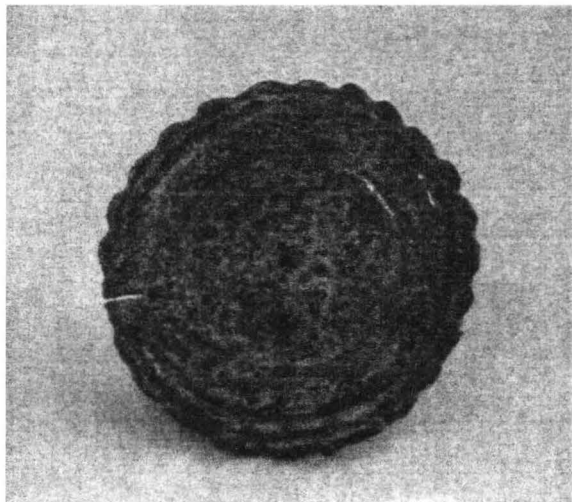

nr.cat. 249

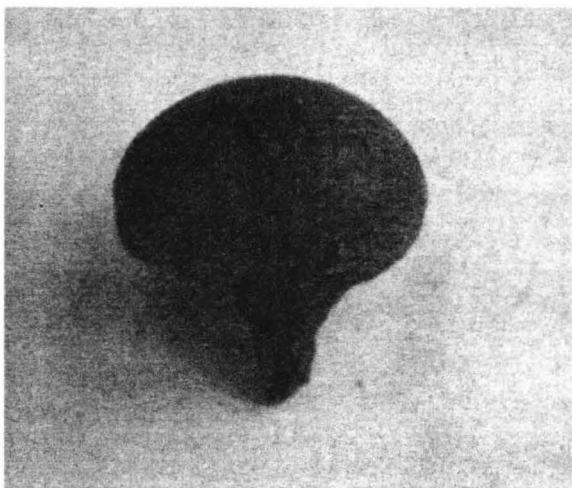

nr.cat. 250

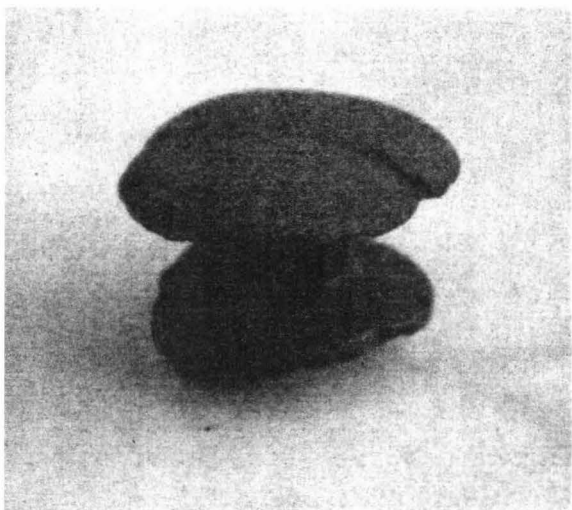

nr.cat. 253



nr.cat. 255

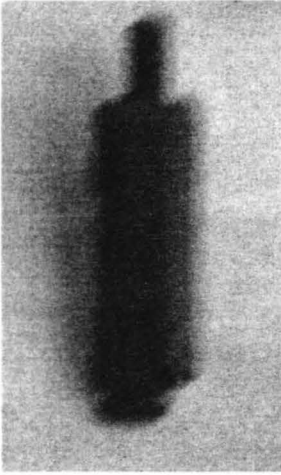

nr.cat. 257

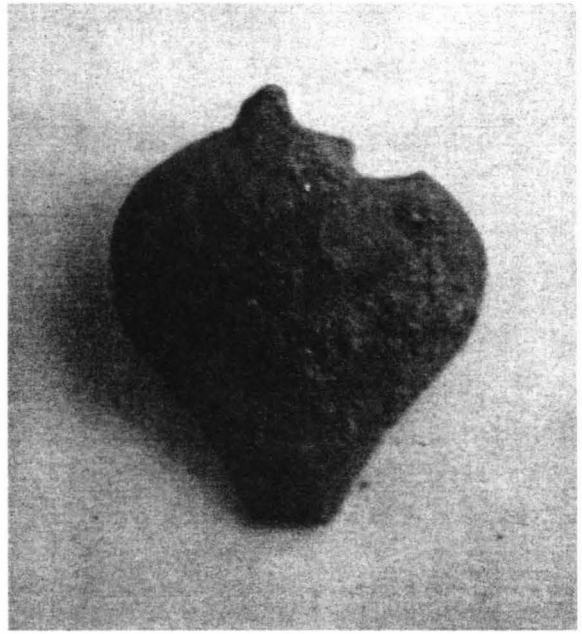

nr.cat. 258



nr.cat. 259

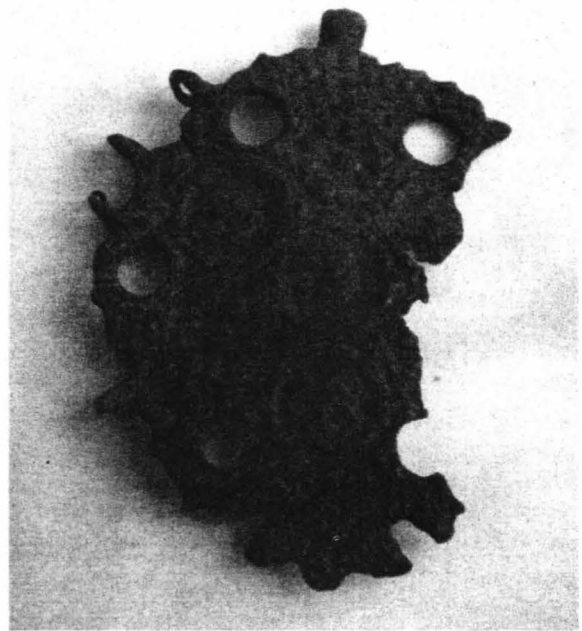

nr.cat. 260

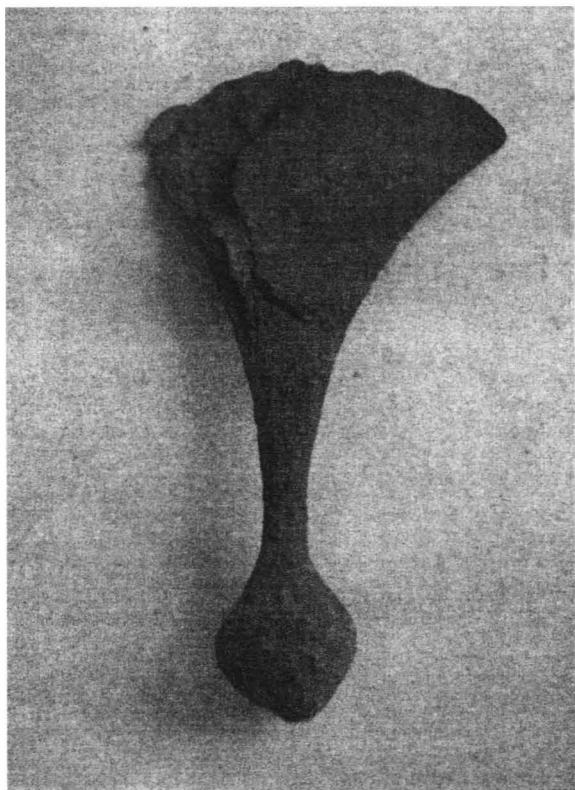

nr.cat. 261

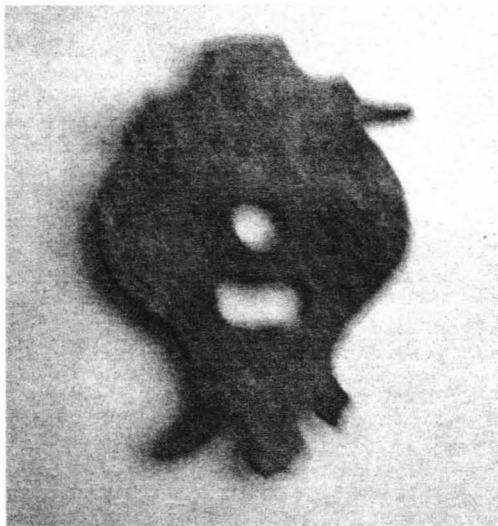

nr.cat. 262

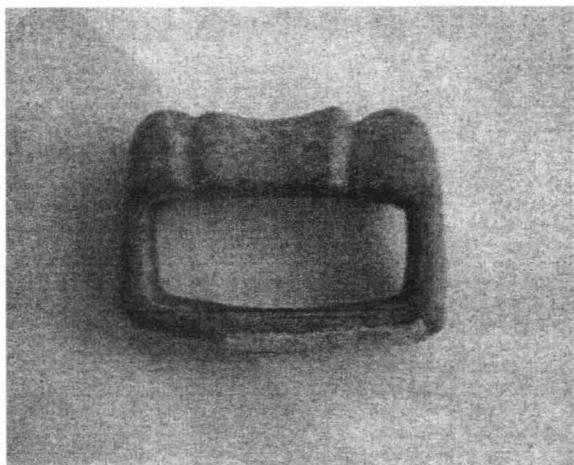

nr.cat. 263



nr.cat. 265

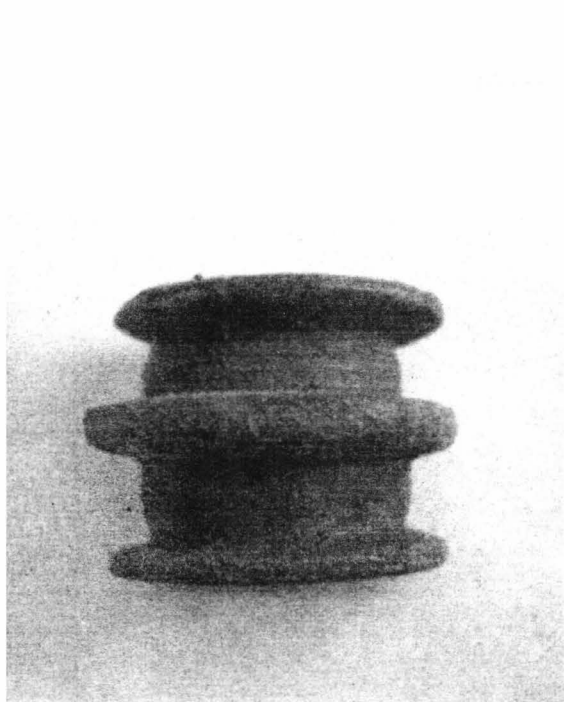

nr.cat. 267

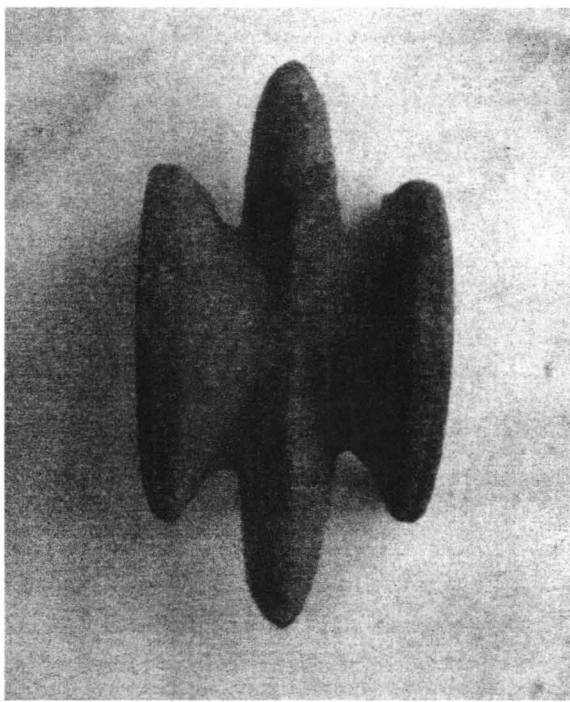

nr.cat. 268

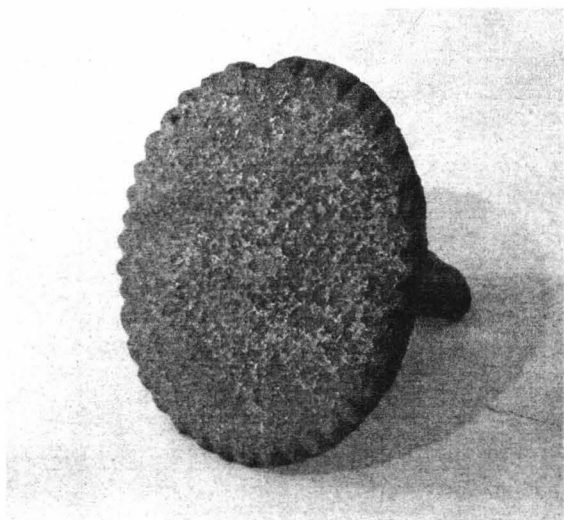

nr.cat. 271

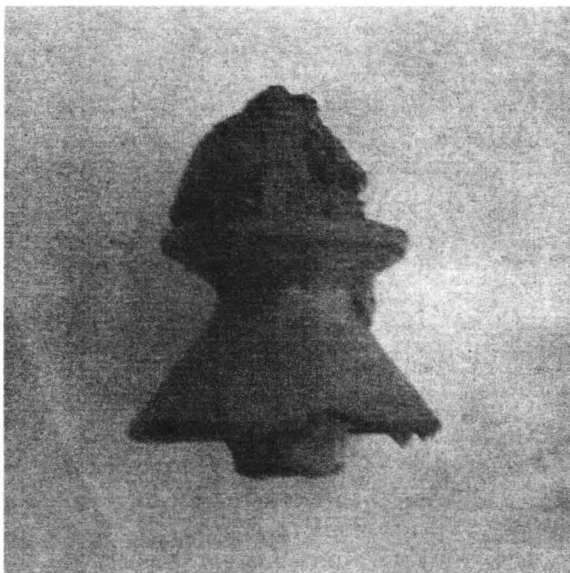

nr.cat. 272

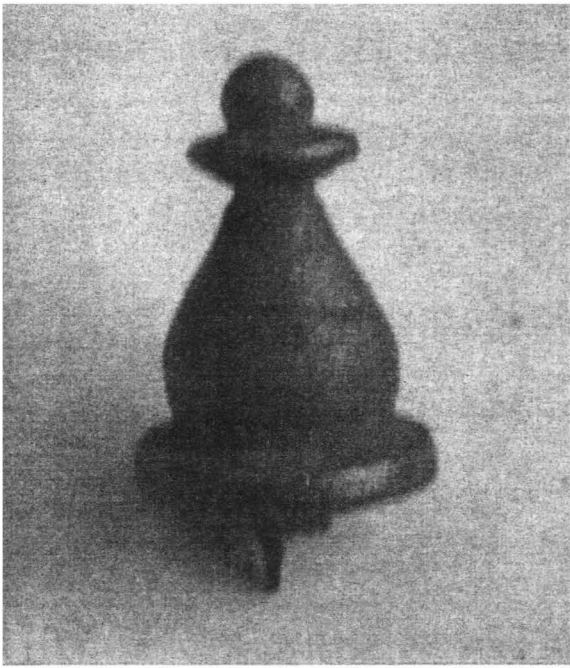

nr.cat. 274

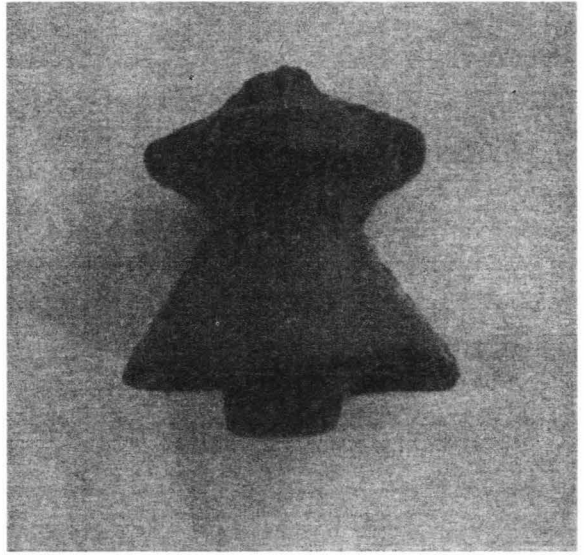

nr.cat. 276

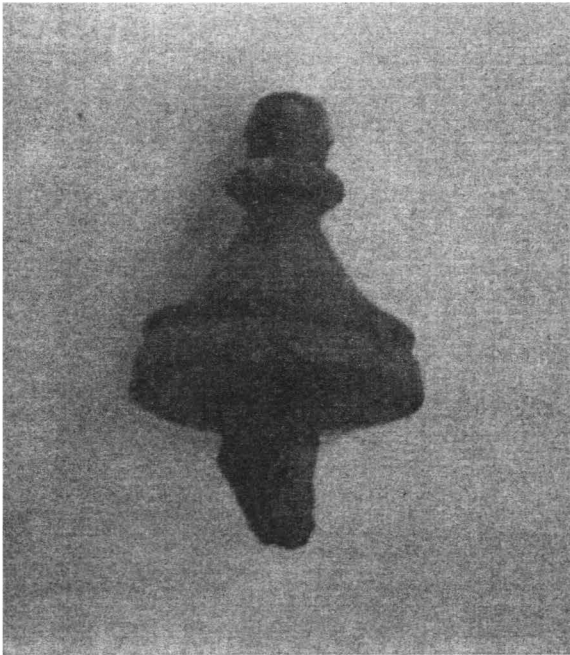

nr.cat. 280

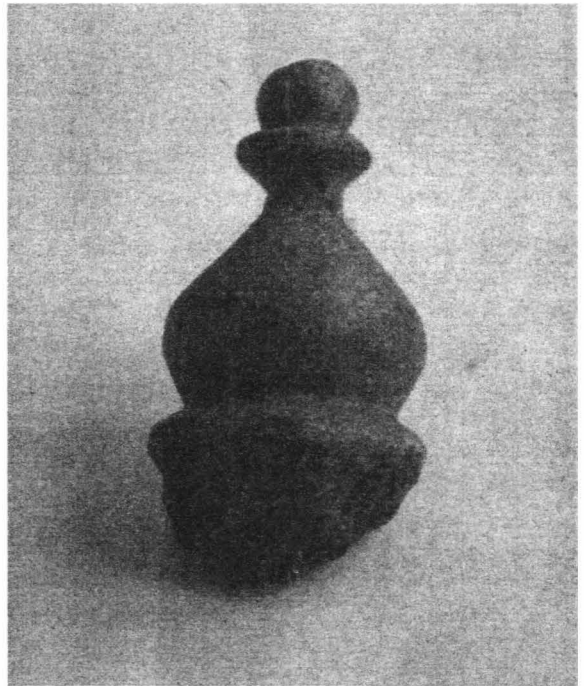

nr.cat. 281

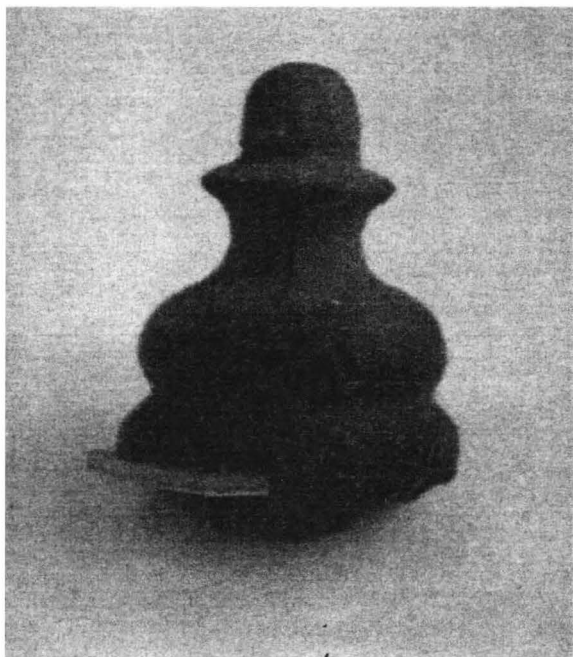

nr.cat. 282

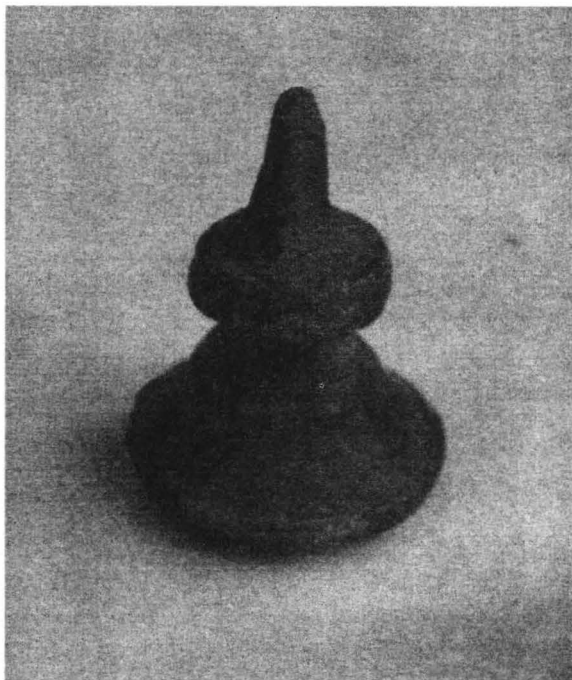

nr.cat. 283



nr.cat. 284



nr.cat. 285

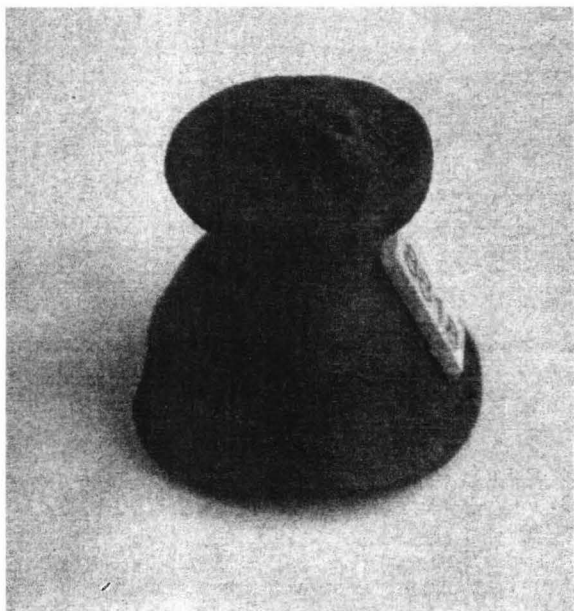

nr.cat. 286

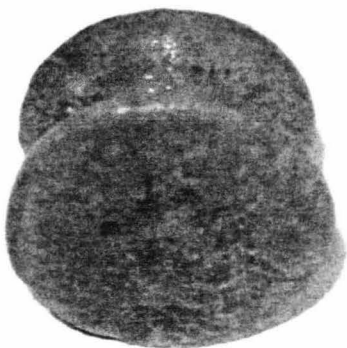

nr.cat. 287



nr.cat. 288



nr.cat. 290

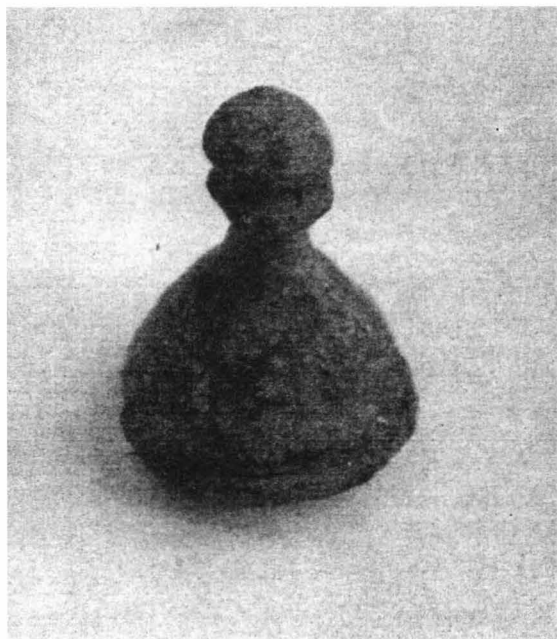

nr.cat. 291

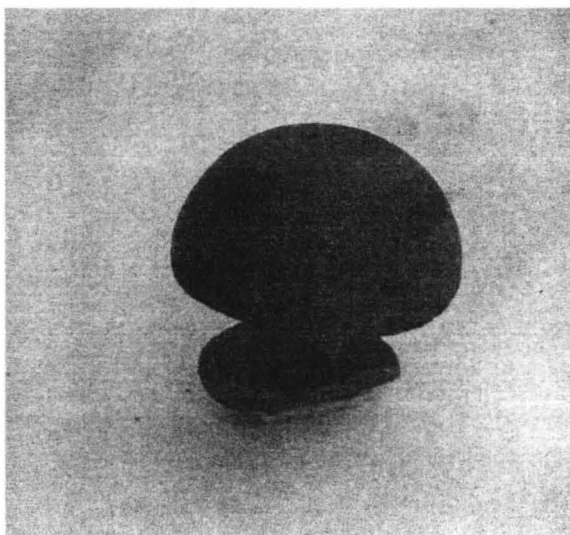

nr.cat. 292

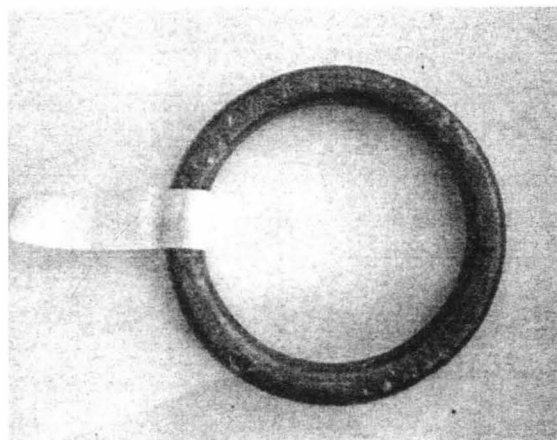

nr.cat. 297



nr.cat. 298



nr.cat. 299

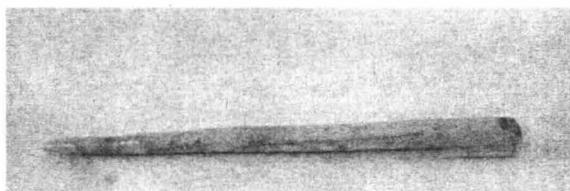

nr.cat. 300

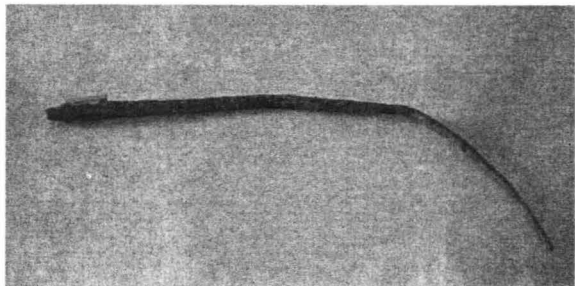

nr.cat. 301

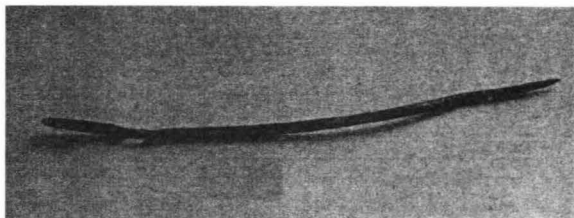

nr.cat. 302

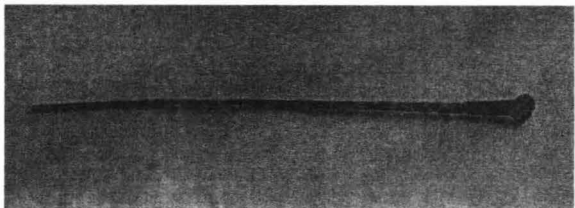

nr.cat. 303

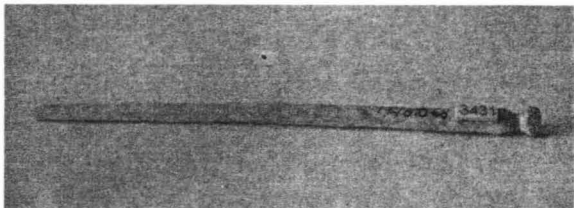

nr.cat. 304

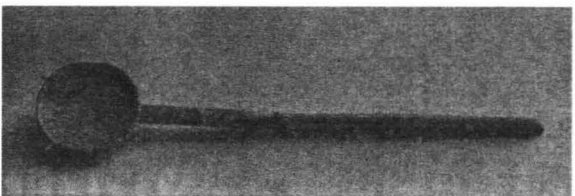

nr.cat. 305

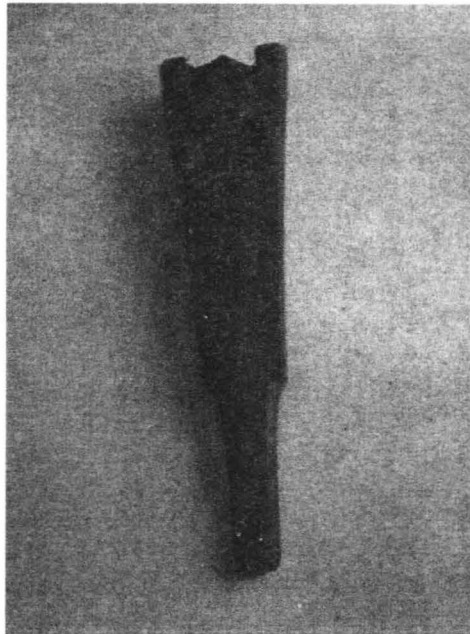

nr.cat. 308

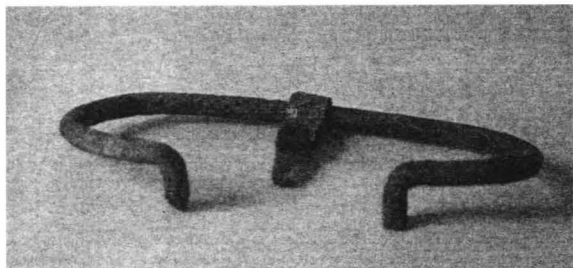

nr.cat. 309



nr.cat. 311

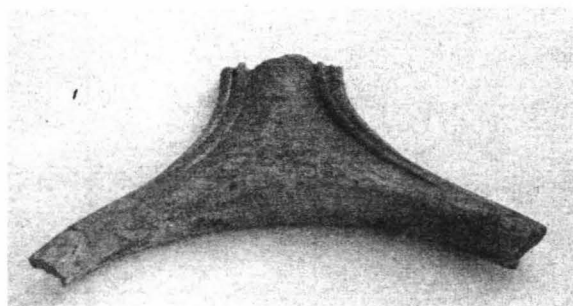

nr.cat. 312

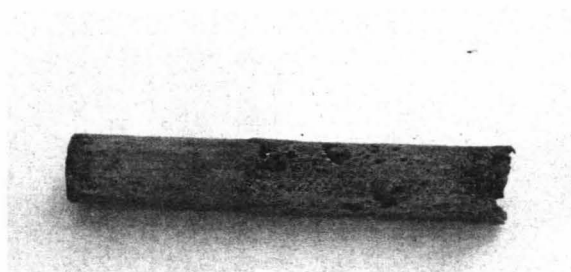

nr.cat. 314

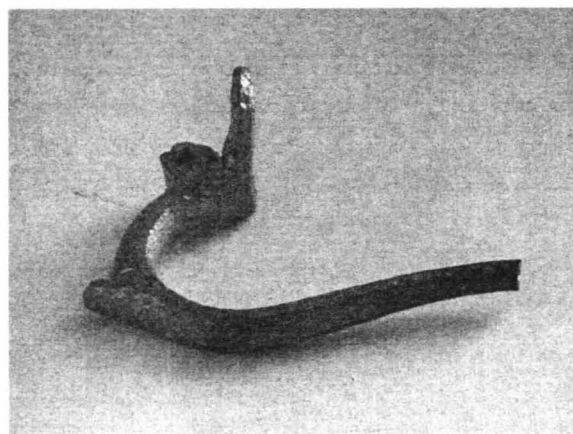

nr.cat. 315

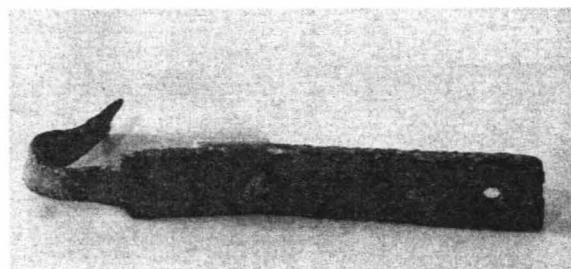

nr.cat. 316

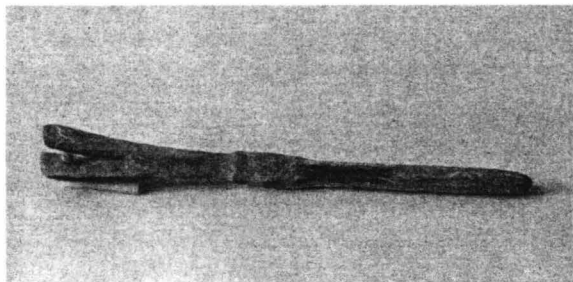

nr.cat. 320



nr.cat. 321

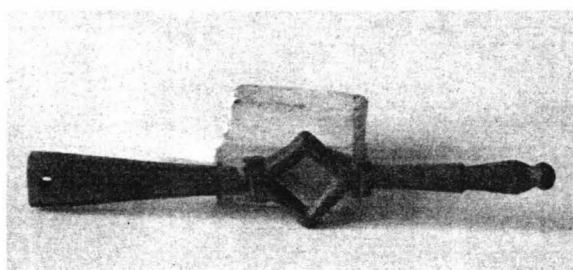

nr.cat. 322

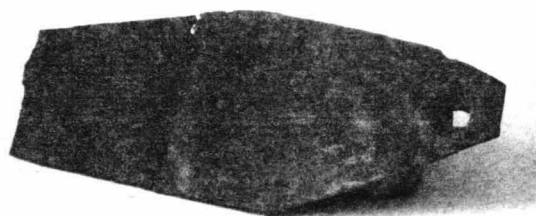

nr.cat. 323

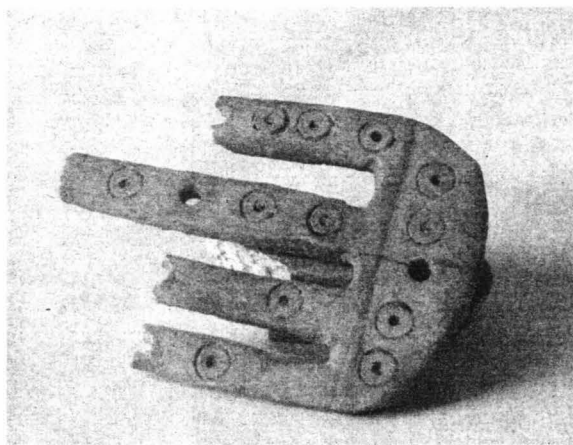

nr.cat. 324



nr.cat. 326

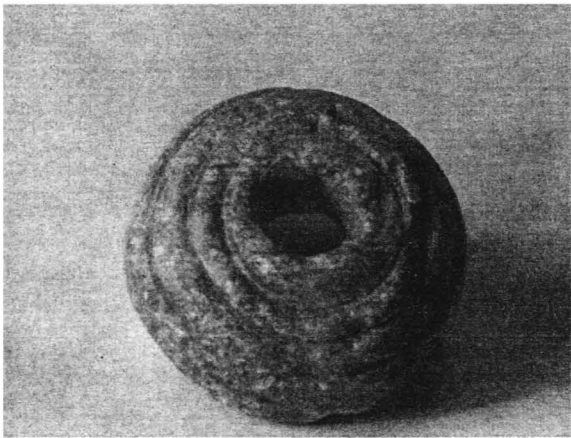

nr.cat. 327

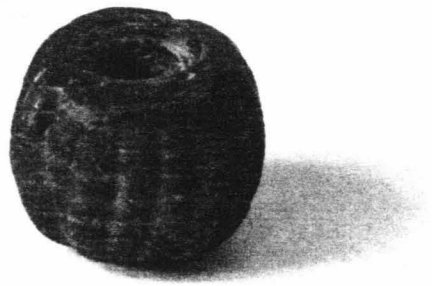

nr.cat. 328

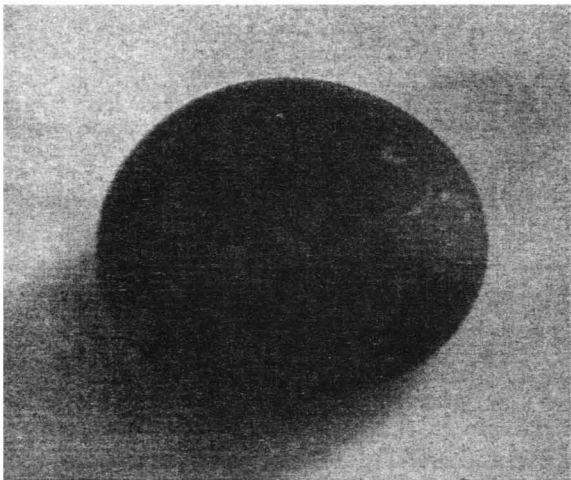

nr.cat. 330

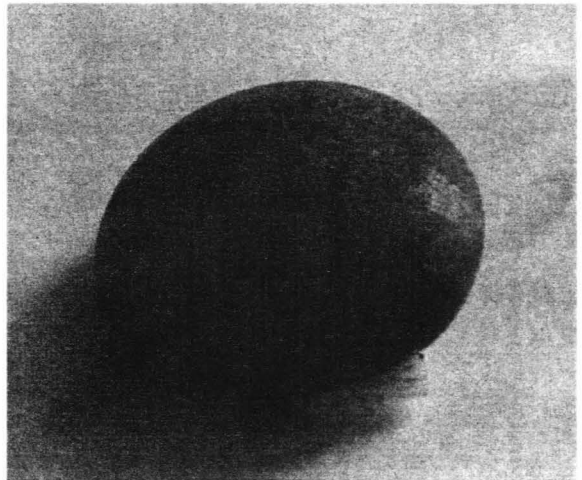

nr.cat. 331

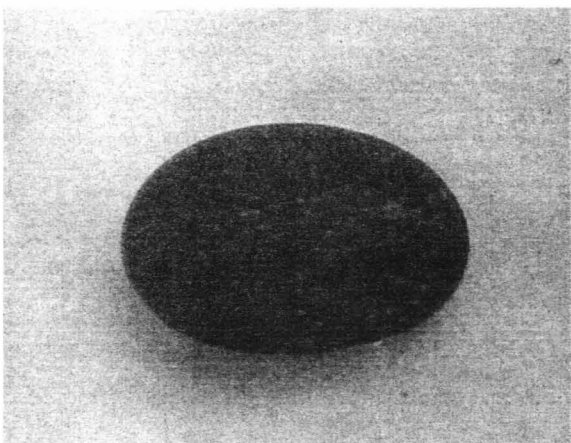

nr.cat. 332

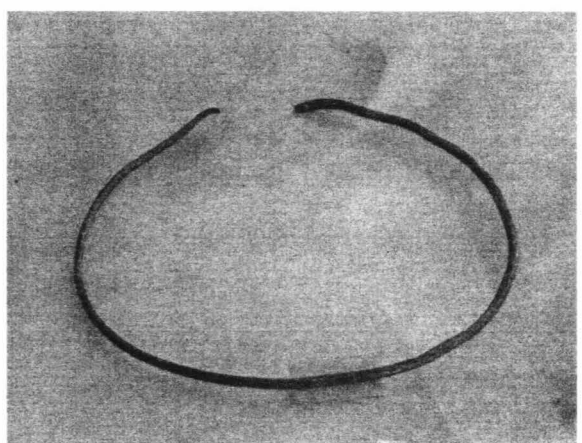

nr.cat. 333

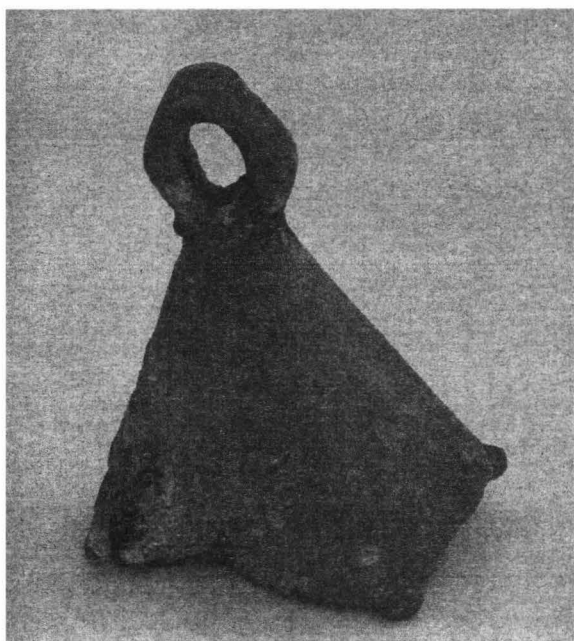

nr.cat. 334



nr.cat. 335

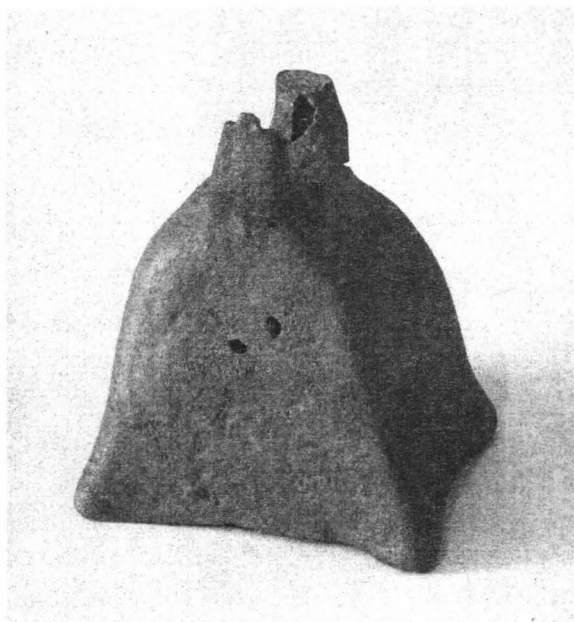

nr.cat. 336



nr.cat. 337

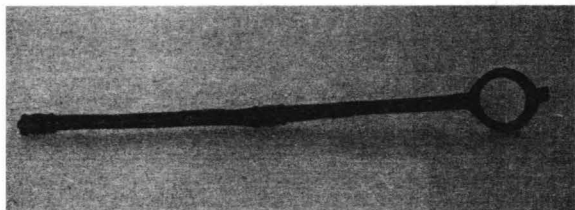

nr.cat. 338

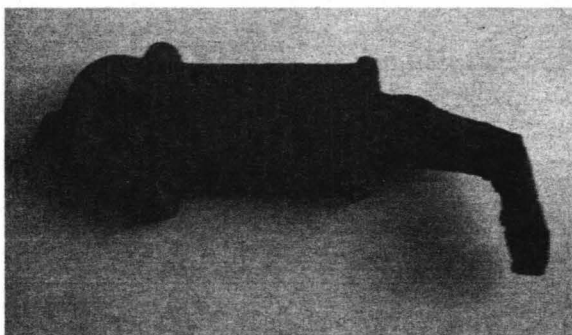

nr.cat. 339

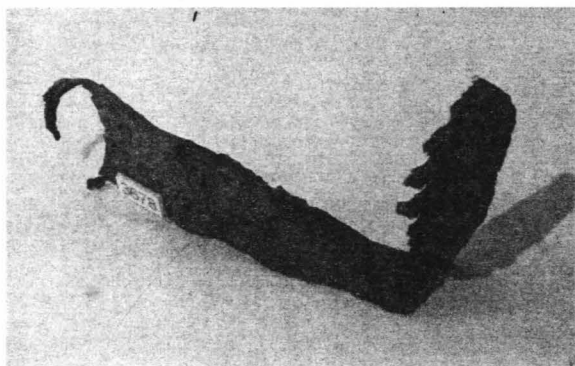

nr.cat. 342

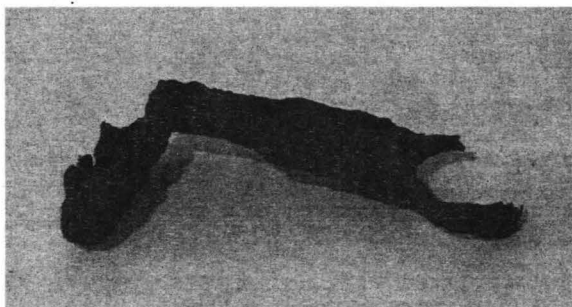

nr.cat. 343

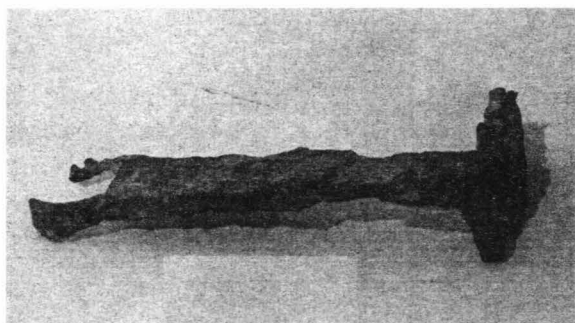

nr.cat. 344

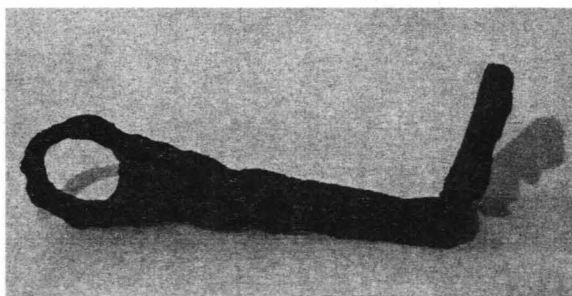

nr.cat. 345

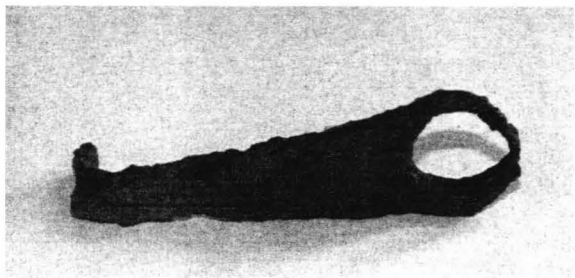

nr.cat. 346

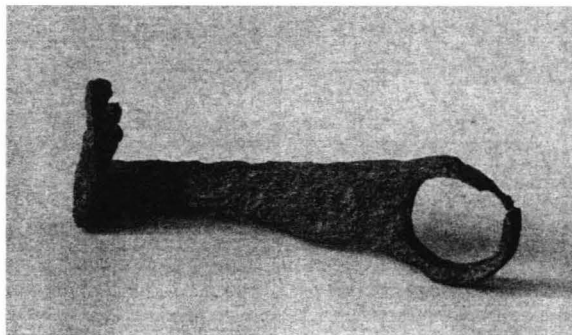

nr.cat. 347



nr.cat. 348

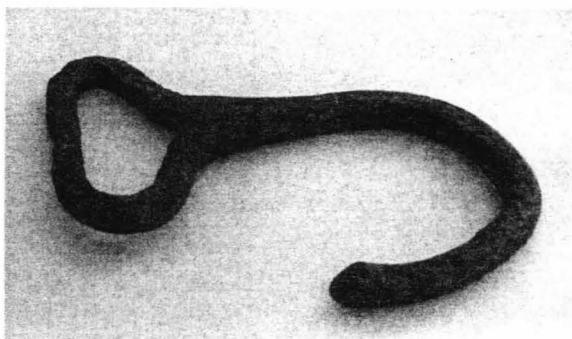

nr.cat. 351

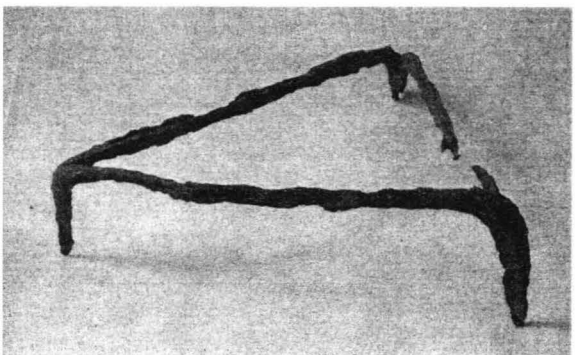

nr.cat. 352

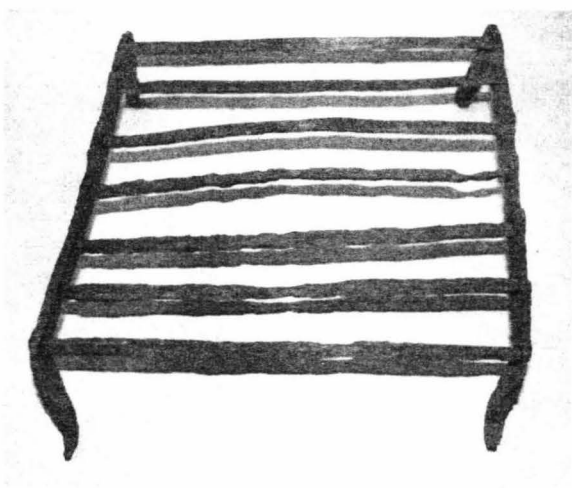

nr.cat. 353

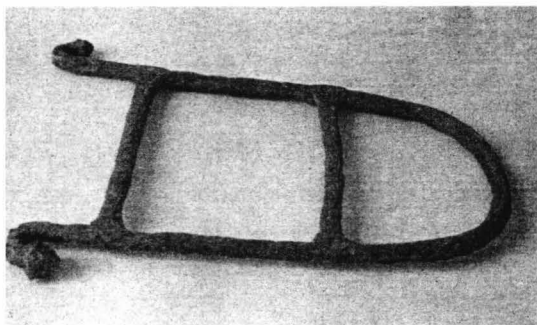

nr.cat. 354

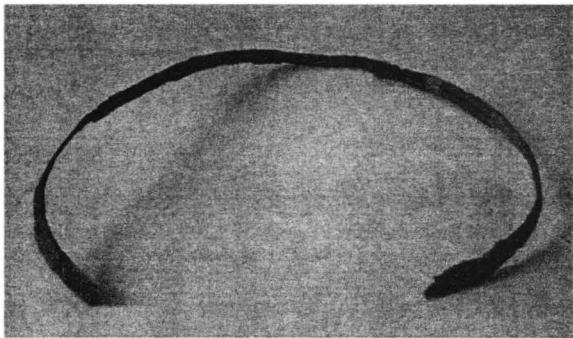

nr.cat. 355

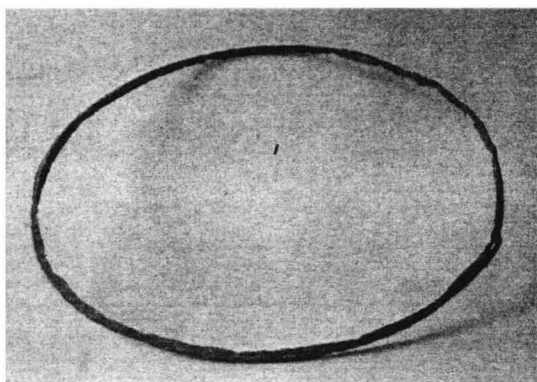

nr.cat. 356

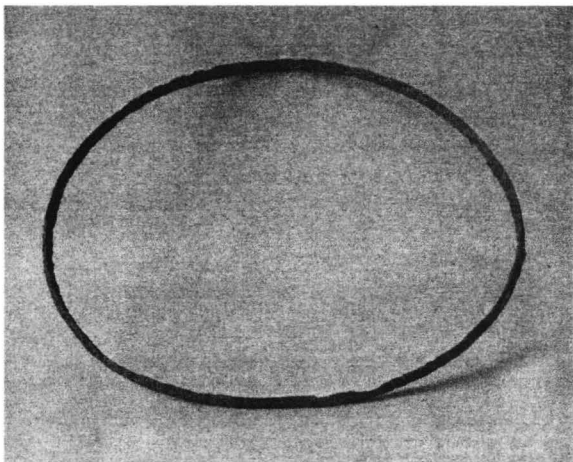

nr.cat. 357

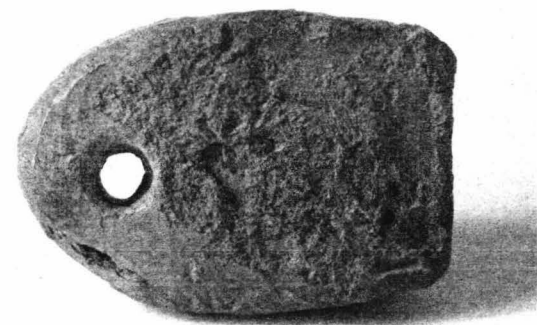

nr.cat. 358



nr.cat. 359

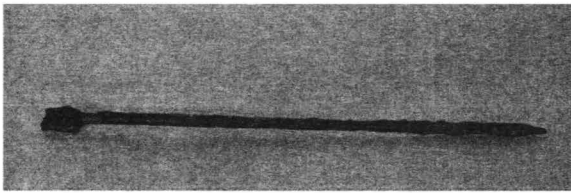

nr.cat. 361

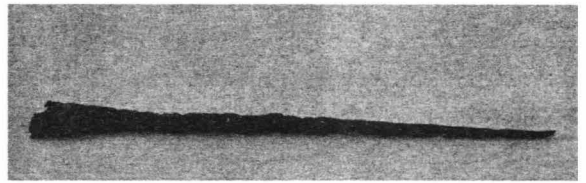

nr.cat. 362

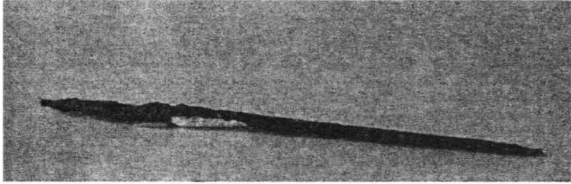

nr.cat. 363

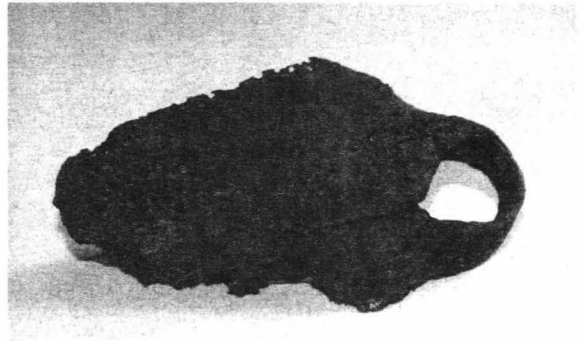

nr.cat. 365

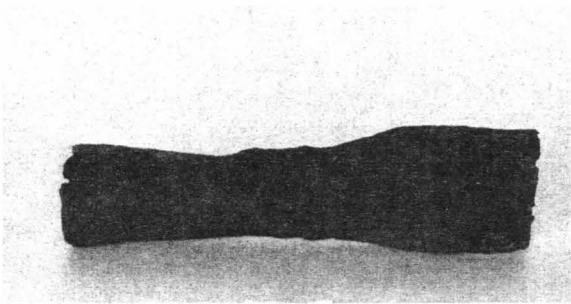

nr.cat. 366

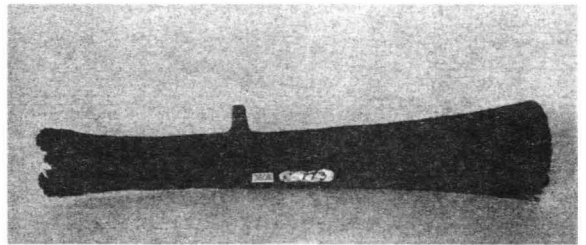

nr.cat. 367

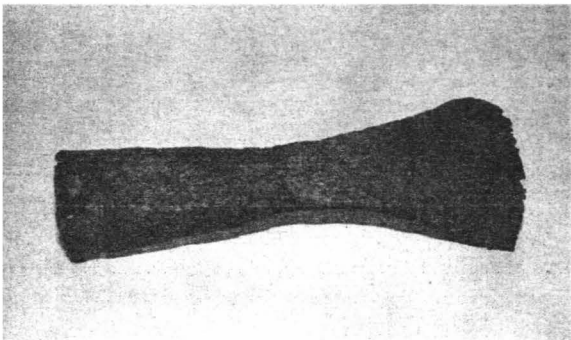

nr.cat. 368

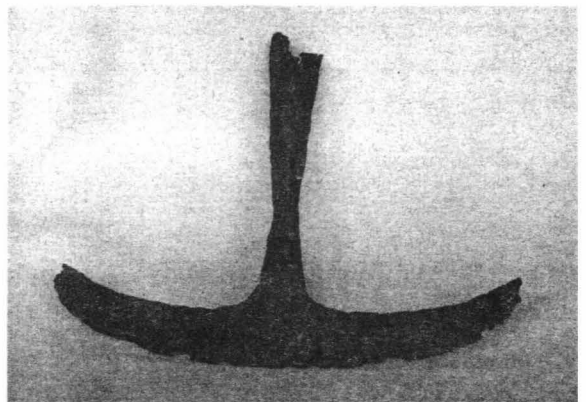

nr.cat. 370

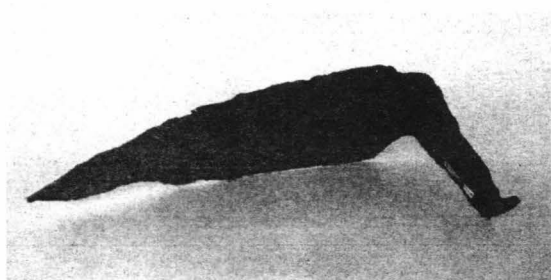

nr.cat. 371

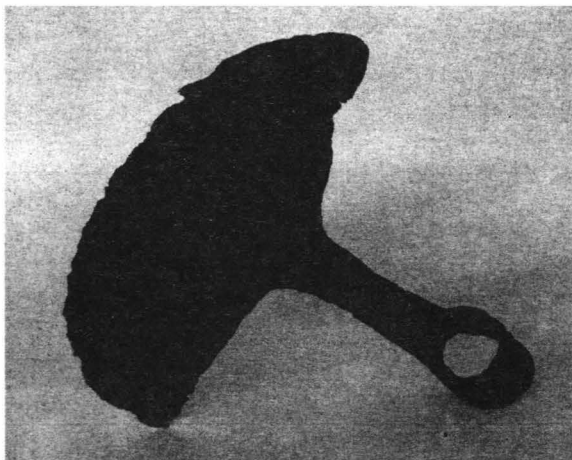

nr.cat. 372

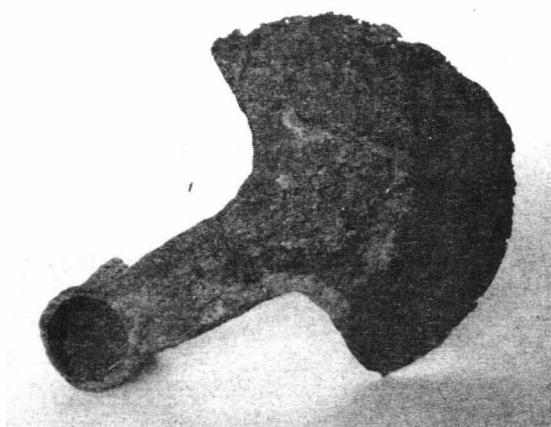

nr.cat. 373



nr.cat. 374

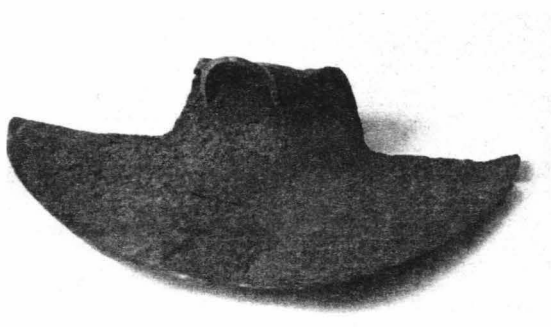

nr.cat. 375

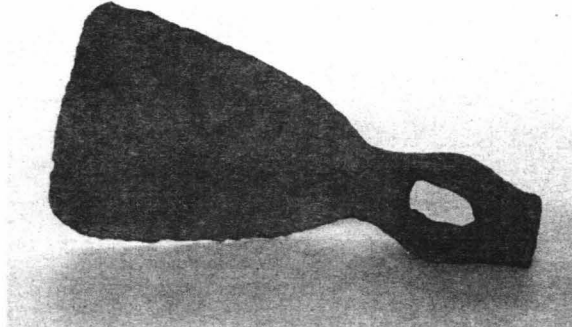

nr.cat. 376

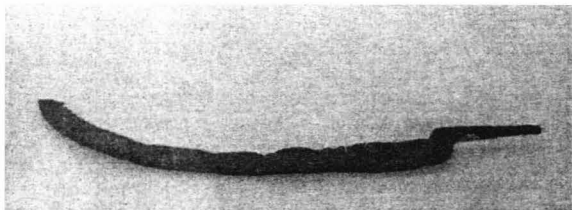

nr.cat. 377

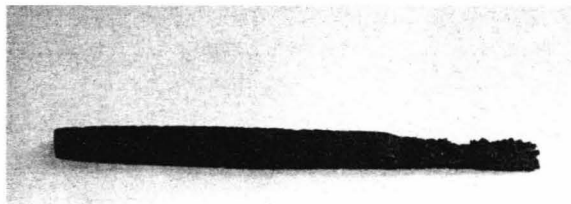

nr.cat. 383

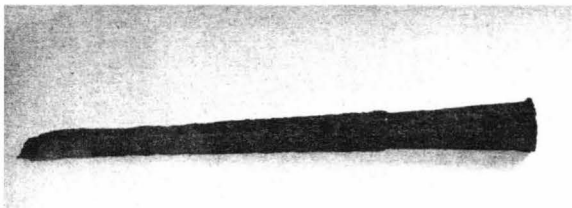

nr.cat. 385

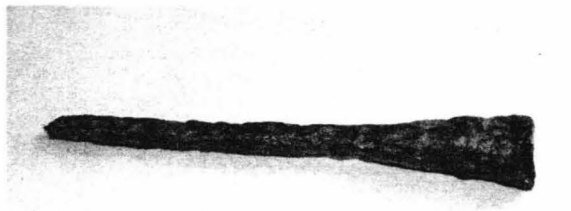

nr.cat. 386

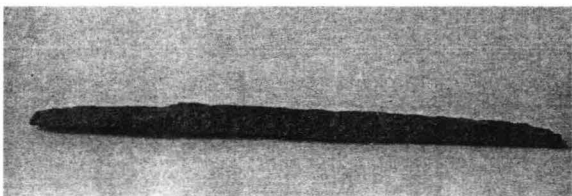

nr.cat. 388

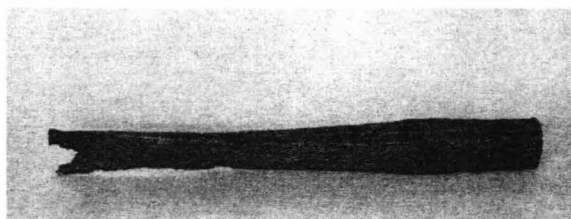

nr.cat. 389

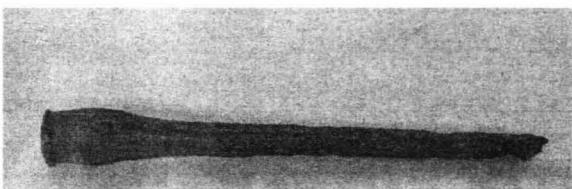

nr.cat. 390



nr.cat. 391

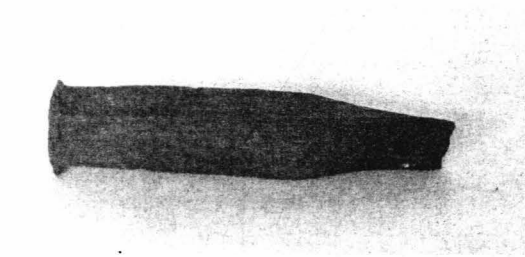

nr.cat. 392



nr.cat. 393

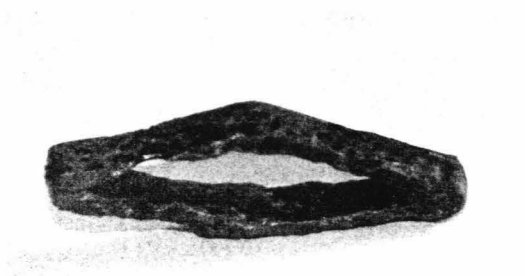

nr.cat. 396

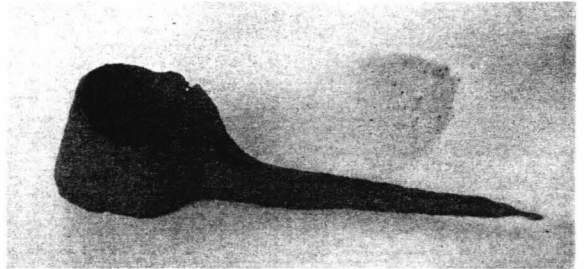

nr.cat. 397

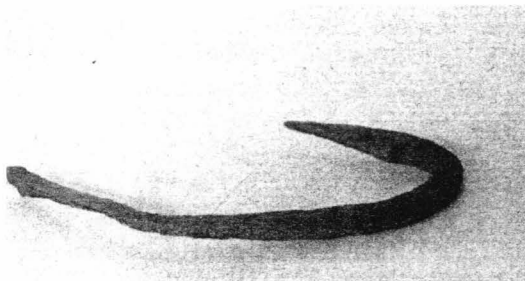

nr.cat. 398

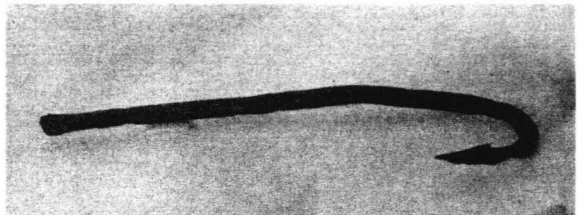

nr.cat. 399

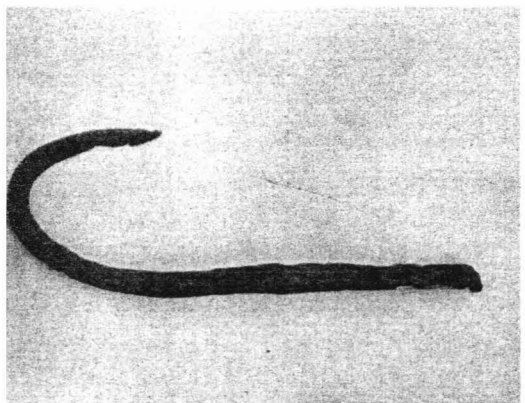

nr.cat. 400

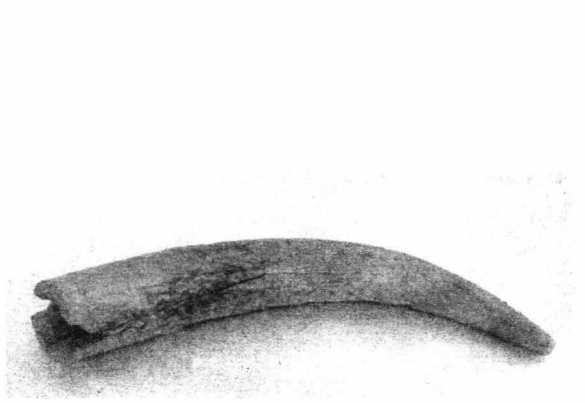

nr.cat. 401



nr.cat. 403

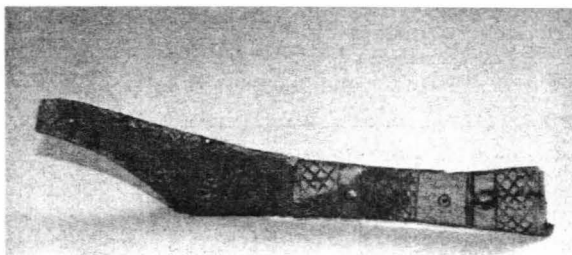

nr.cat. 404

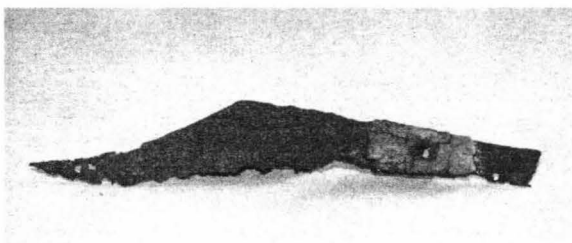

nr.cat. 405

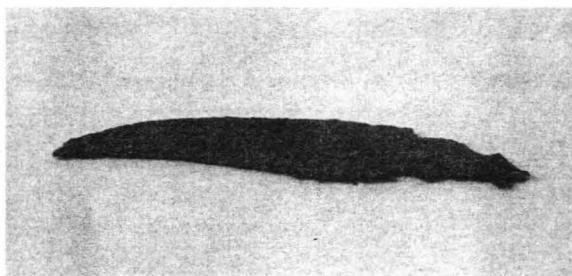

nr.cat. 407

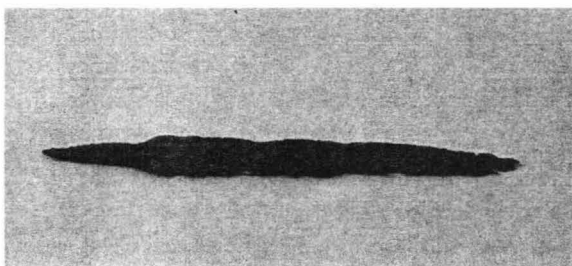

nr.cat. 418

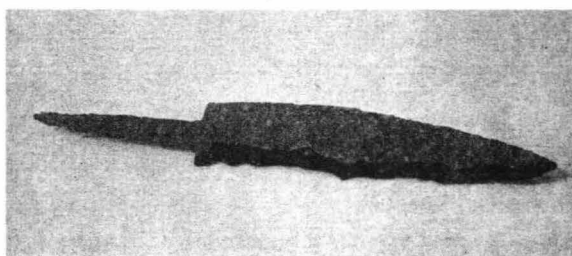

nr.cat. 419

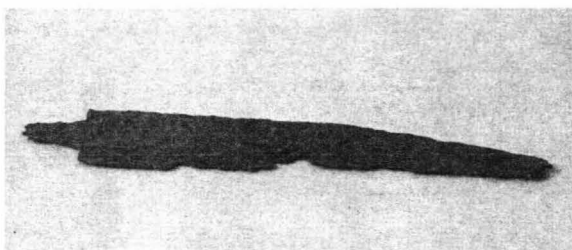

nr.cat. 420

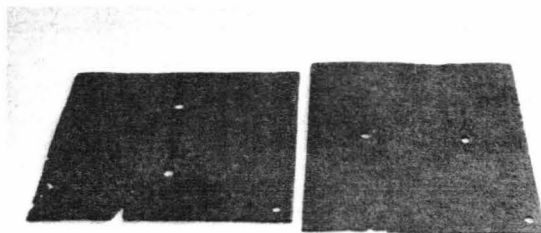

nr.cat. 421

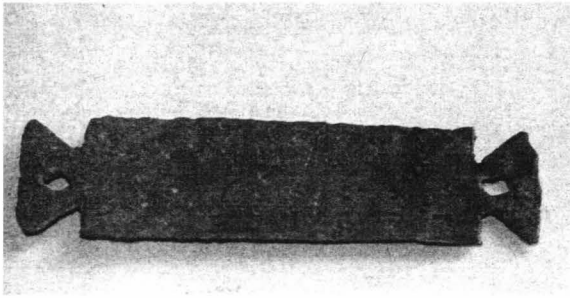

nr.cat. 422

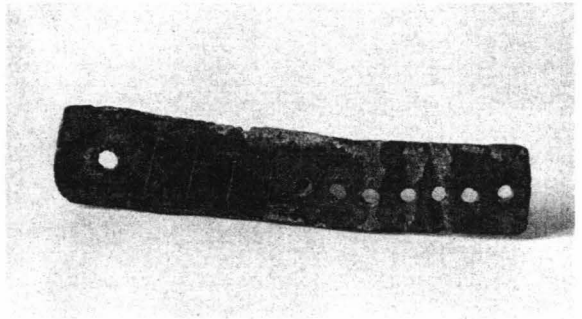

nr.cat. 423

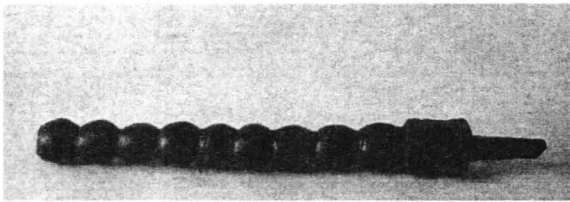

nr.cat. 424



nr.cat. 425



nr.cat. 426

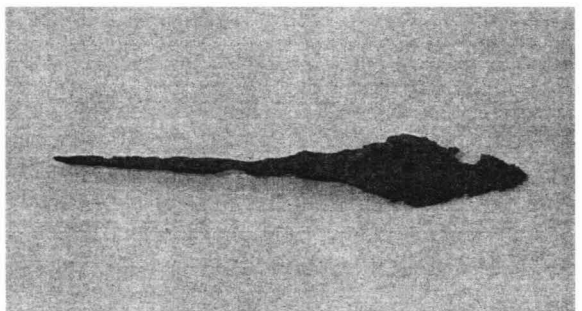

nr.cat. 427

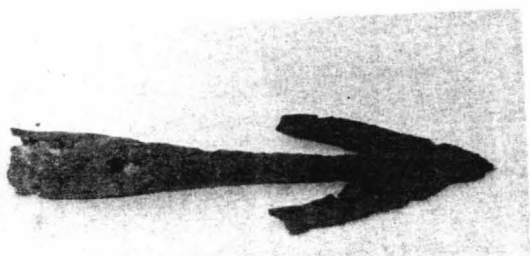

nr.cat. 429

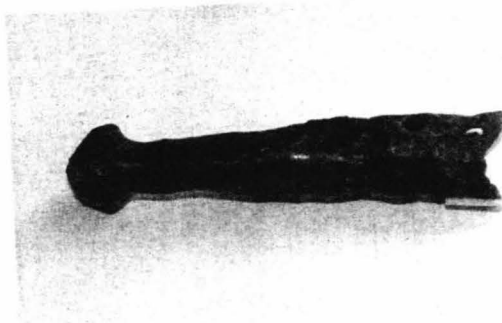

nr.cat. 430



nr.cat. 431



nr.cat. 432



nr.cat. 440



nr.cat. 441



nr.cat. 442



nr.cat. 443

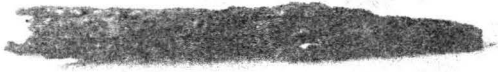

nr.cat. 444



nr.cat. 445



nr.cat. 446



nr.cat. 447

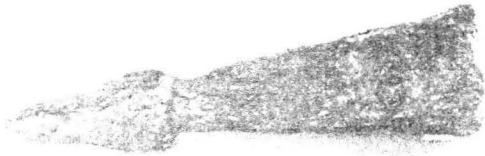

nr.cat. 448



nr.cat. 449



nr.cat. 450



nr.cat. 451

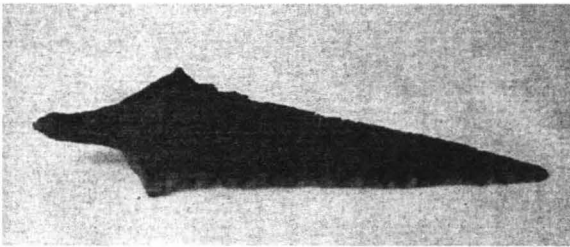

nr.cat. 453

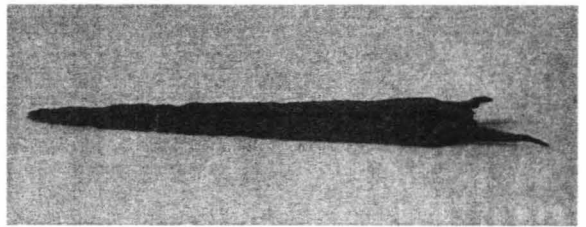

nr.cat. 454



nr.cat. 455

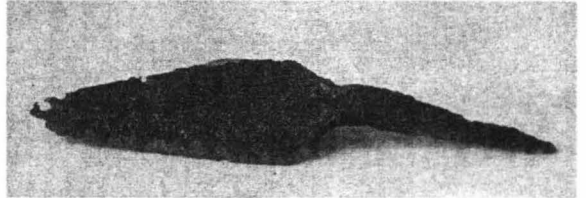

nr.cat. 456

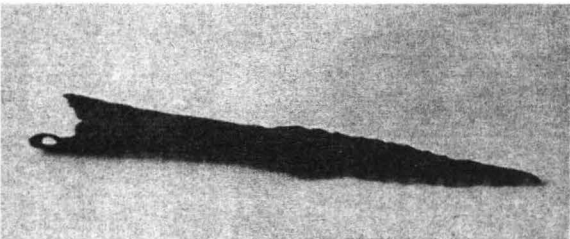

nr.cat. 457

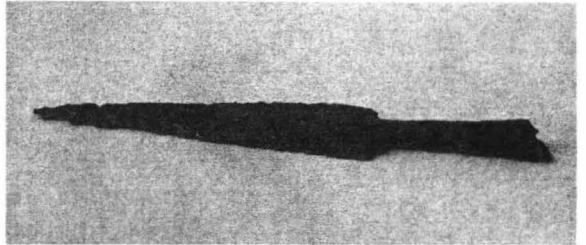

nr.cat. 458

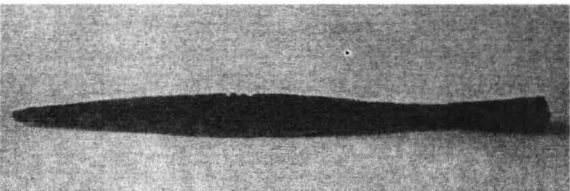

nr.cat. 459



nr.cat. 460

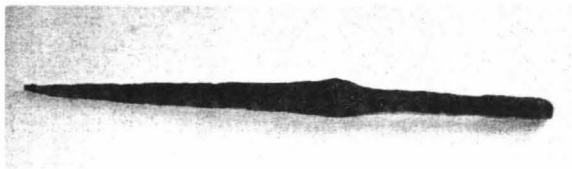

nr.cat. 461

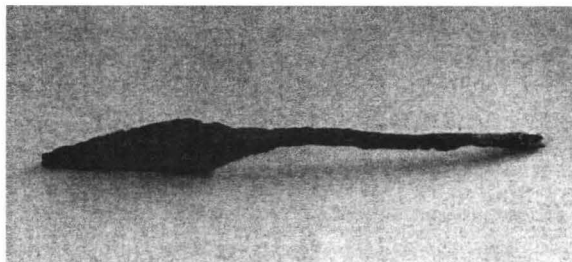

nr.cat. 465

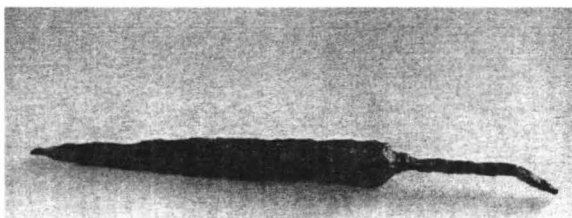

nr.cat. 466

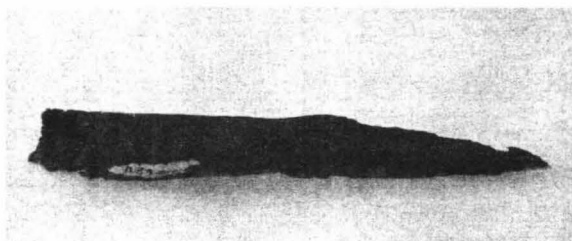

nr.cat. 467

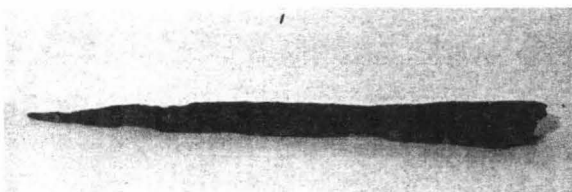

nr.cat. 468



nr.cat. 469

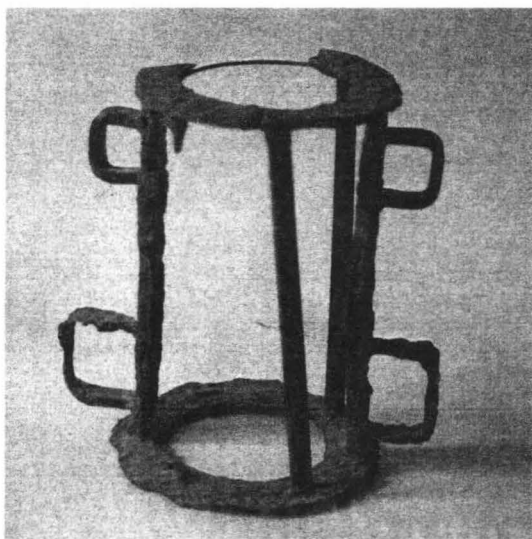

nr.cat. 470

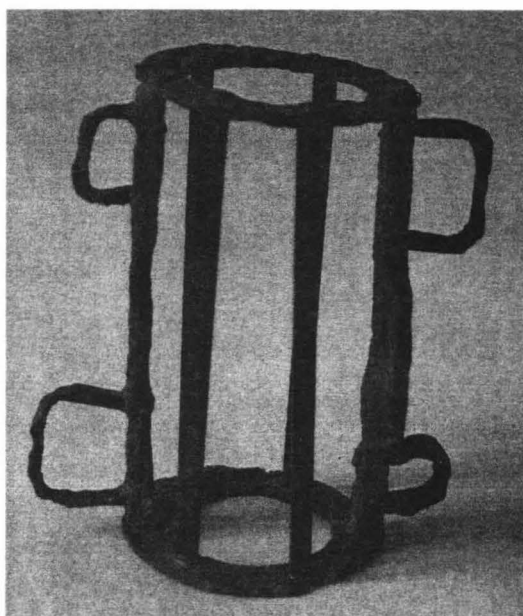

nr.cat. 471

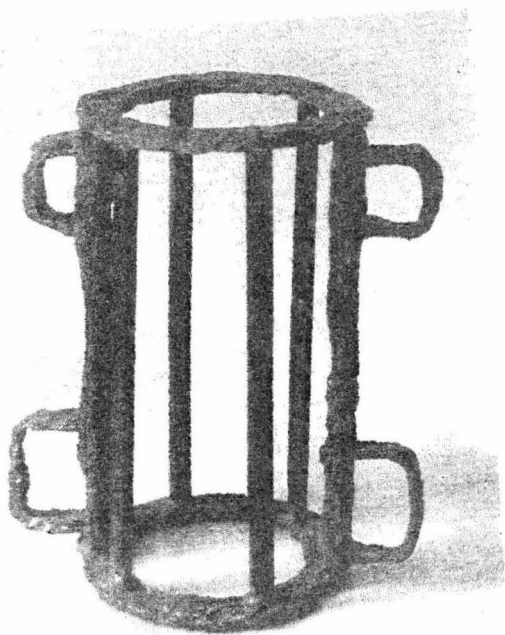

nr.cat. 472



nr.cat. 473



nr.cat. 474

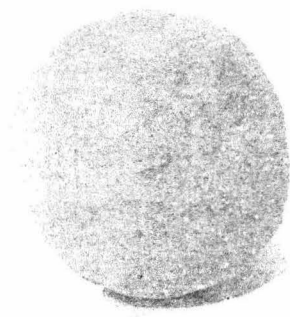

nr.cat. 475

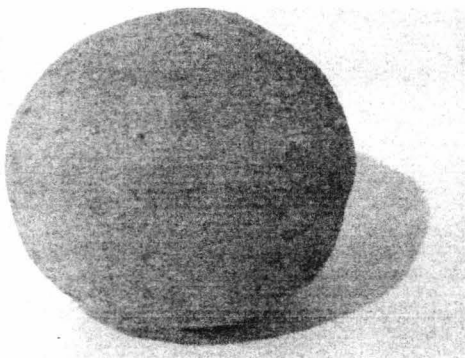

nr.cat. 476

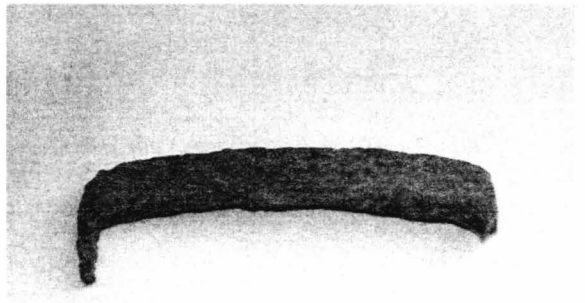

nr.cat. 483



nr.cat. 484

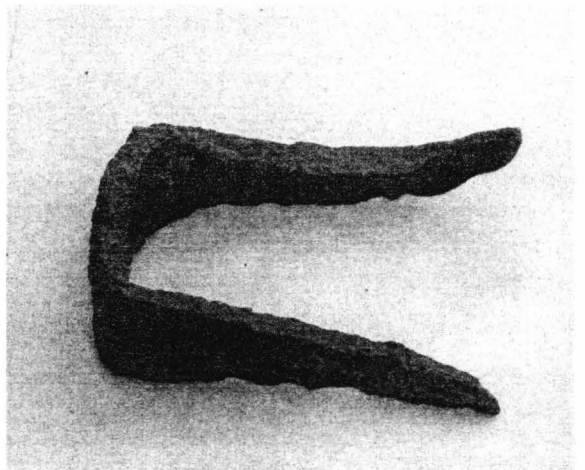

nr.cat. 485

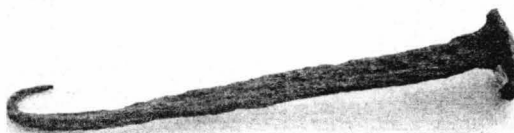

nr.cat. 486

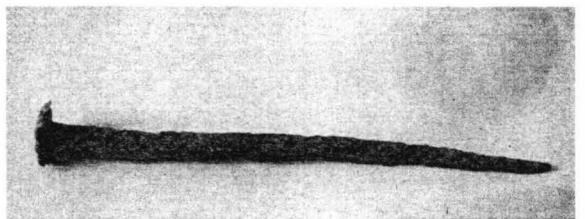

nr.cat. 487

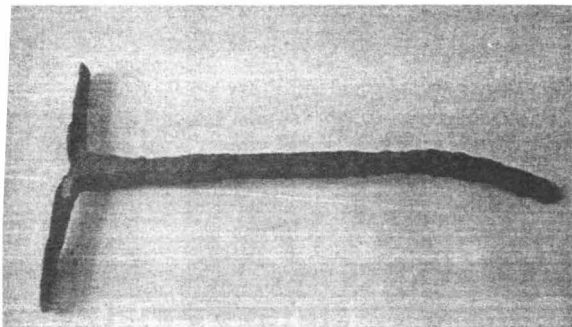

nr.cat. 488

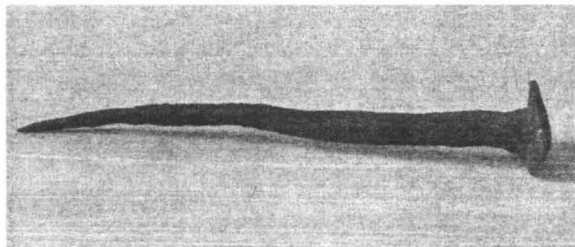

nr.cat. 489

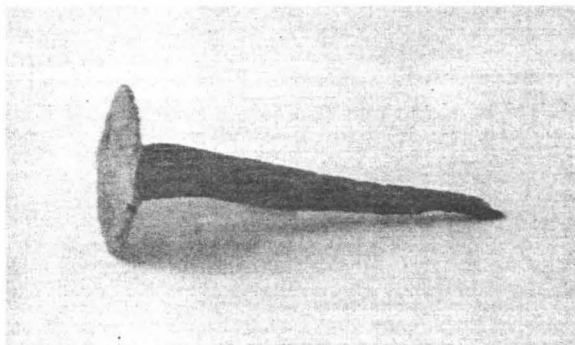

nr.cat. 490

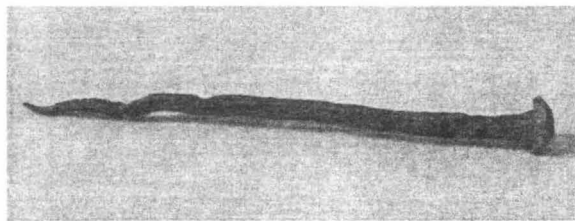

nr.cat. 491

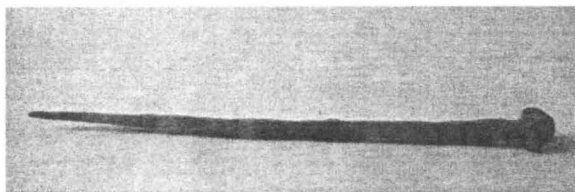

nr.cat. 492

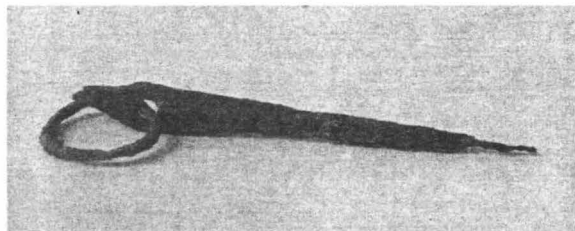

nr.cat. 494

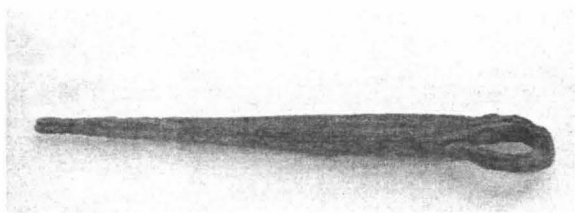

nr.cat. 495

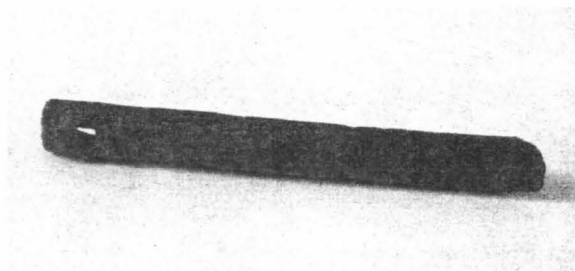

nr.cat. 496

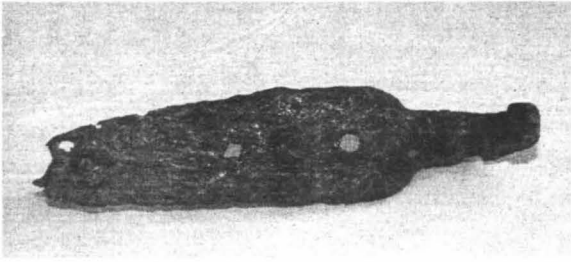

nr.cat. 498

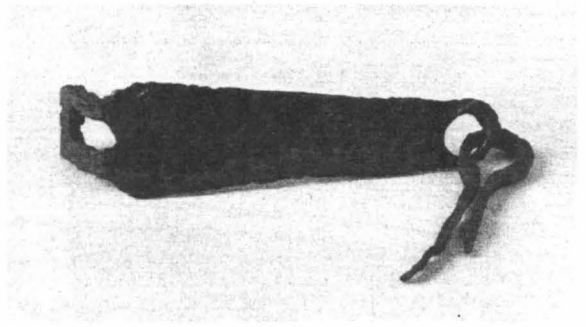

nr.cat. 499

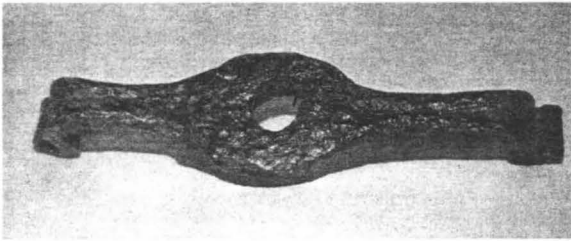

nr.cat. 500

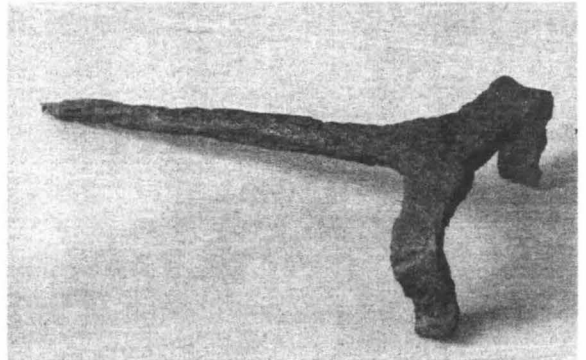

nr.cat. 501

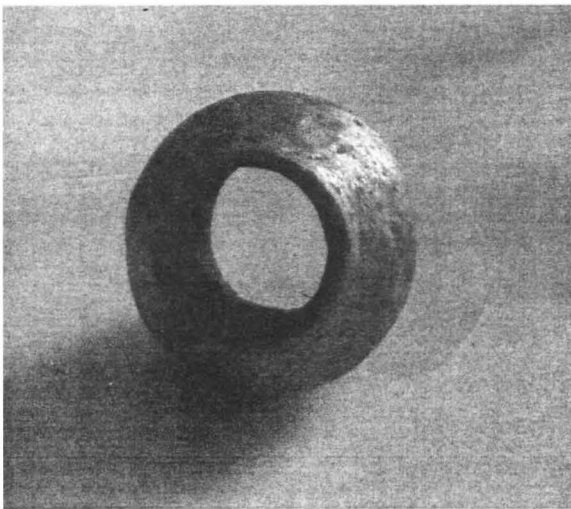

nr.cat. 502

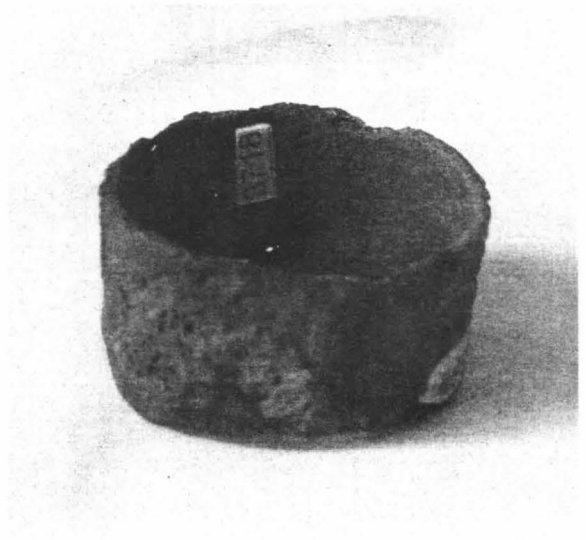

nr.cat. 504

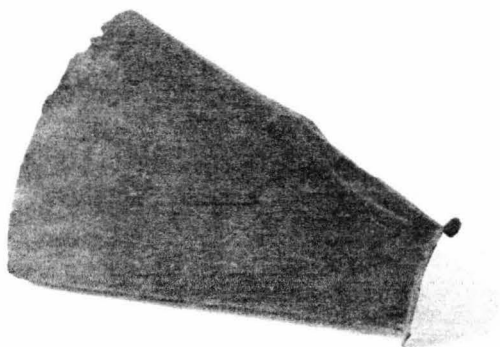

nr.cat. 505



nr.cat. 506

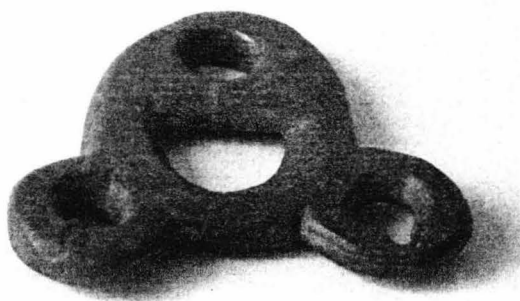

nr.cat. 508



nr.cat. 509

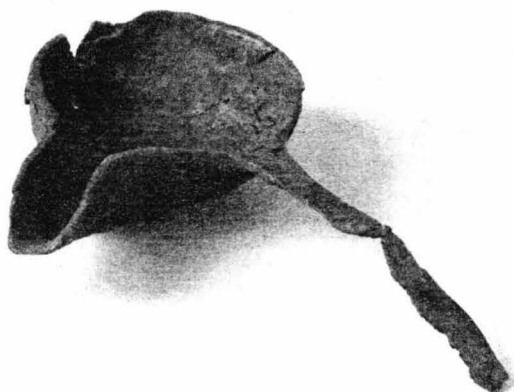

nr.cat. 510

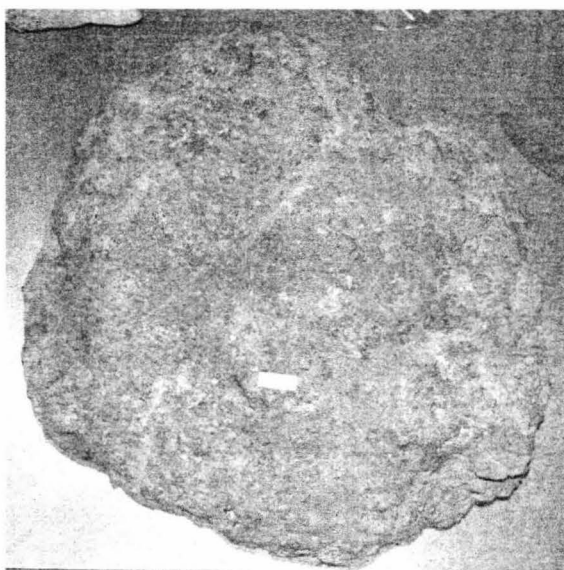

nr.cat. 511

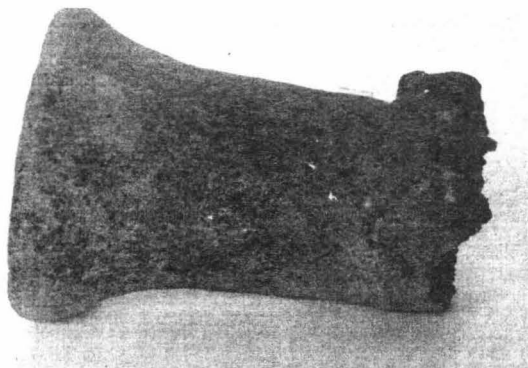

nr.cat. 512

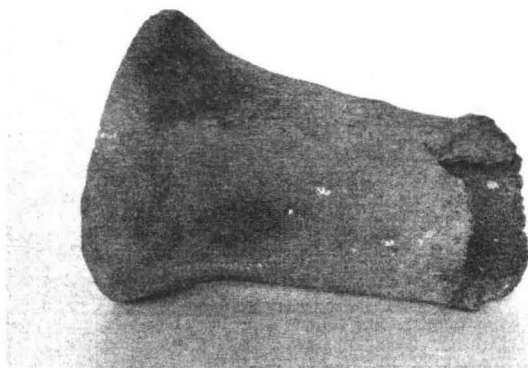

nr.cat. 513

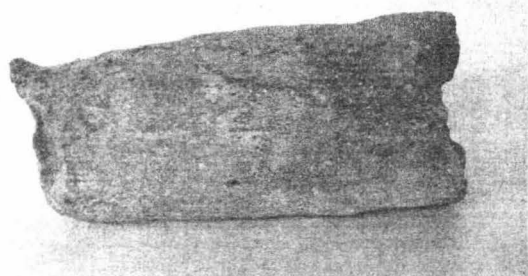

nr.cat. 514

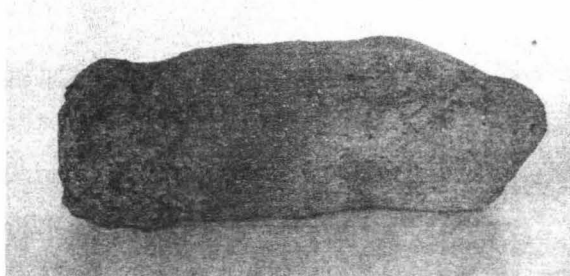

nr.cat. 515

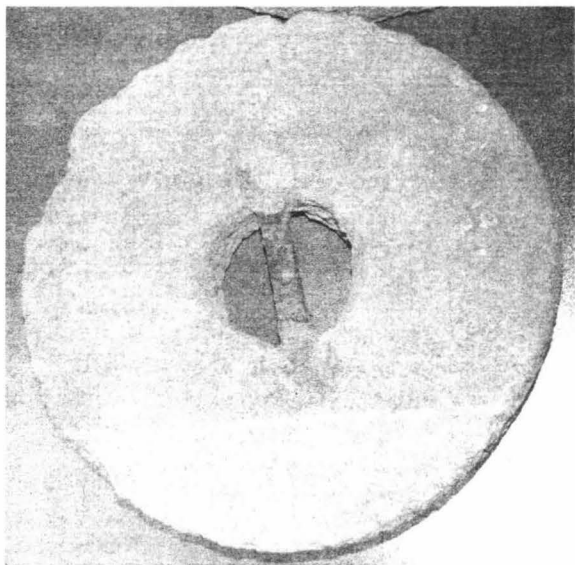

nr.cat. 516

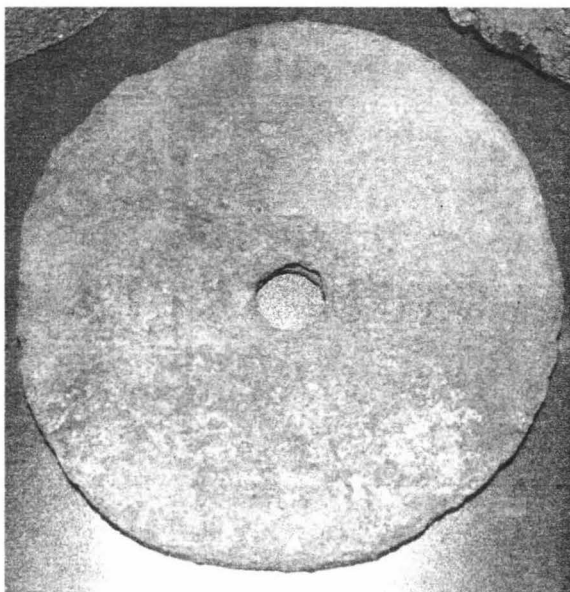

nr.cat. 517

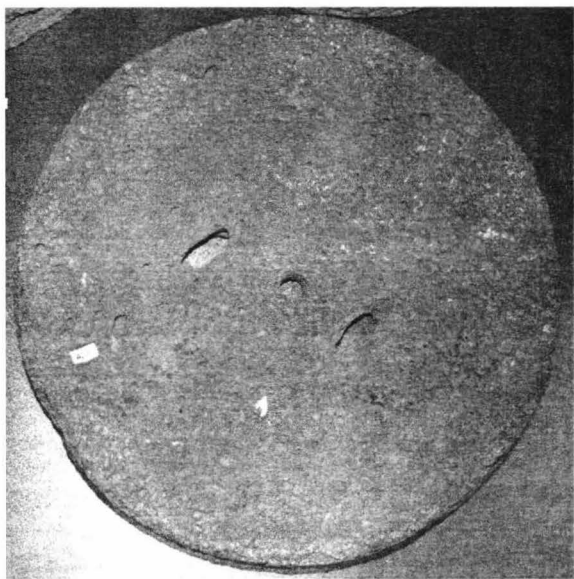

nr.cat. 519

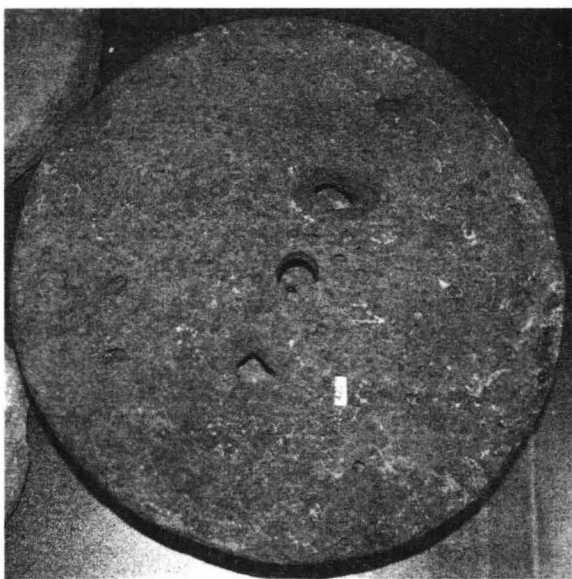

nr.cat. 521

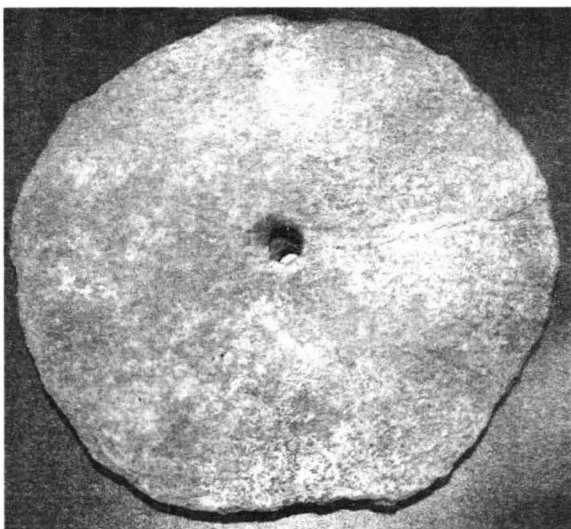

nr.cat. 522

ISBN 978-973-696-092-5

<https://biblioteca-digitala.ro>