

Muzeul Municipiului București, Muzeul Județean Argeș, Muzeul Brăilei, Muzeul Dunării de Jos,
Muzeul de Arheologie Oltenița, Complexul Național Muzeal "Curtea Domnească"-Târgoviște,
Muzeul Județean Teoharie Antonescu - Giurgiu, Muzeul Județean Ialomița,
Muzeul Militar Național, Muzeul Național de Istorie a României
Muzeul Județean de Istorie și Arheologie Prahova, Muzeul Județean Teleorman

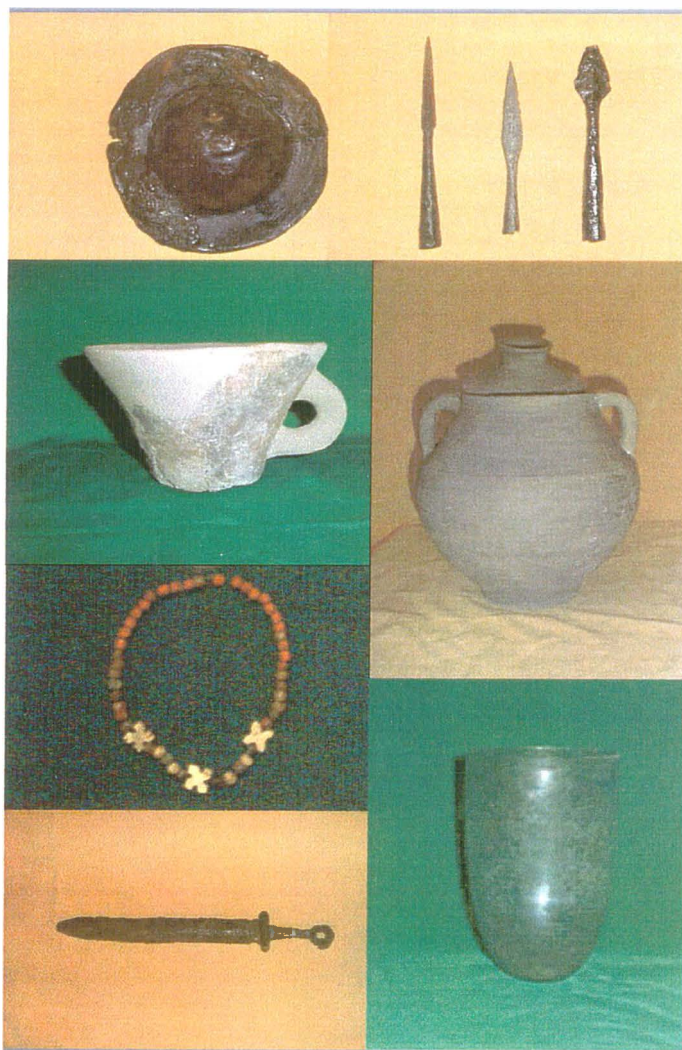

MUNTENIA

IN SECOLELE II -IV P.CHR.

18 octombrie - 30 noiembrie 2001

M. I. D. M. B,
BIBLIOTECA
Nr. INVENTAR 5265
COTĂ _____

MUNTENIA IN SECOLELE II-IV

Catalogul expoziției

Instituții participante cu obiecte:

Muzeul Municipiului București (MMB)
Muzeul Județean Argeș (MJA)
Muzeul Brăilei (MuzBr)
Muzeul Dunării de Jos (MDJ)
Complexul Muzeal Național "Curtea Domnească" -
Târgoviște
Muzeul Județean Giurgiu (MJG)
Muzeul de Arheologie Oltenița (MAO)
Muzeul Județean Ialomița (MJI)
Muzeul Militar Național (MMN)
Muzeul Național de Istorie a României (MNIR)
Muzeul de Istorie și Artă Prahova (MIAP)
Muzeul Județean Teleorman (MJT)

Colectivul de organizare al expoziției:

Director: Ionel Ioniță

Coordonator: Dr. Mircea Negru

Proiect:

Dr. Mircea Negru
Cătălina Ștefăniță

Colectivul de arheologi:

Dr. Mircea Negru
Liana Oja (IAB)
Dr. Vasile Boroneanț
Alexandru Bădescu (MMN)

Realizatori film:

Dr. Mircea Negru
Dan Iliescu

Biroul de restaurare:

Rodica Antonescu - Șef Birou
Rodica Munteanu - restaurator ceramică
Olga Niță - restaurator ceramică
Dan Iliescu - restaurator metale
Gheorghe Ionescu - restaurator metale

Biroul de conservare:

Elena Marcu - Șef Birou
Dragoș Dolea - custode general

Biroul de expoziții:

Ionel Zănescu - Șef Birou
Cătălina Ștefăniță - arhitect
Florentina Limban - muzeograf
Gabriela Bordeianu - muzeograf
Pârnu Mihaela - referent
Cristian Bungiu - referent
Angelo Barbu Popescu - referent

Serviciul pentru Relații publice și Îndrumare
Muzeală:

Constanța Colea - Șef serviciu
Ștefan Csampai - Tehnoredactare și fotografii
Liliana Ivan-Ghilia - muzeograf
Roxana Istudor - referent
Dana Mangalea - referent

Cameraman: Dan Iliescu

Colaboratori:

Dr. Romeo Avram, Alexandru Bădescu (MMN)
Dan Lichiardopol (MIAP)
Dragoș Măndescu (MJA)
Alexandru-Cătălin Lazăr (MDJ)
Tiberiu Muscă, Ovidiu Cîrstina (CNMCD)
Ion Pătrașcu (MJT)
Traian Popa, Emil Păunescu (MJG)
Elena Rența, Radu Coman (MJI)
Dr. Valeriu Sirbu (MuzBr)
Dr. Done Șerbănescu (MAO)
Dr. Luminia Dumitriu, Dr. Silviu Teodor (MNIR)

Abrevieri:

Î - Înălțimea
D - Diametru
DG - Diametrul gurii
DM - Diametrul maxim
DB - Diametrul bazei
L - Lungimea
l - lățimea
Gr - Grosimea

respinși. În anul 245, carpii au atacat din nou Dacia, în mod deosebit Dacia Malvensis. În urma acestui atac *Romula* a fost fortificată, iar limesul transalutan a fost abandonat. Totuși, venirea împăratului Filip Arabul a dus la restabilirea situației la noile granițe ale Daciei Malvensis și chiar s-a ajuns la o înțelegere cu atacatorii.

Atacurile, conduse apoi de goți, au continuat cu intensitate crescândă în timpul împăraților Decius și Galienus. Împăratul Decius și fiul său au căzut chiar pe câmpul de bătălie la Abrittus (*Razgrad*) în anul 251 p.Chr. Criza a fost atât de profundă, în urma atacului din anul 263 p.Chr., încât s-a mers până la a se afirma că Dacia ar fi fost abandonată de către Galienus. De la mijlocul secolului al III-lea p.Chr., Imperiul roman cedase controlul Munteniei către goți.

În timpul împăratului Aurelian, Dacia a fost părăsită pentru datorită presiunii extraordinar de puternice exercitate de goți și aliații lor asupra provinciei Moesia Inferior. În același timp, izvoarele scrise susțin că Aurelian a învins pe goți, alani și roxolani, fapte pentru care ar fi primit un triumf.

Atacurile goților au continuat și în perioada următoare, până în vremea domniei lui Constantin cel Mare (306-337). În timpul acestuia, după ce au fost alungați din Imperiu, se pare că a fost încheiată pacea cu aceștia. În deceniile următoare, goții așezați în apropierea graniței dunărene a Imperiului au ajuns chiar să apere provinciile sud-dunărene ale acestuia de alți năvălitori.

La începutul ultimului sfert al secolului al IV-lea p.Chr., sub presiunea hunilor, goții au trecut Dunărea fiind acceptați să locuiască în interiorul provinciilor romano-bizantine din zona Dunării de Jos.

Armata romană

În secolul I p.Chr. granițele Imperiului roman au atins linia Dunării Mijlocii și de Jos prin ocuparea și transformarea în provincii a Pannoniei (9-12 p.Chr.) și Moesiei (46 p.Chr.). După mai multe confruntări militare se profila un conflict decisiv între Imperiul roman și dacii de la nord de fluviu. Acesta a constat în războaiele din anii 101-102 și 105-106 p.Chr.

În cursul primului război, pentru a slăbi presiunea armatei romane pe frontul din jurul

Scurt istoric

Istoria regiunii de la Dunărea de Jos în secolele II-IV p.Chr. este consecința directă a prezenței Imperiului roman în această regiune și exprimă relațiile dintre Imperiu și populațiile aflate în afara granițelor acestuia.

În cursul primului război dintre daci și romani din anii 101-102 p.Chr., Muntenia a fost cucerită de către romani. Papirusul Hunt, care poate fi datat în anii 105-106 p.Chr., arată că trupe din *cohors I Hispanorum veterana*, ce făcea parte din armata Moesiei Inferior, staționau în sudul Moldovei la *Piroboridava* (Poiana-Tecuci) și pe linia Oltului la *Buridava* (Stolniceni-Râmnicu Vâlcea).

După moartea împăratului Traian, în anii 117-118 p.Chr. au avut loc atacuri concentrate ale populațiilor barbare la frontiera de la Dunărea Mijlocie și de Jos. *Dio Cassius* scria că împăratul Hadrian (117-138), temându-se ca barbarii să nu treacă Dunărea pe podul de la Drobeta, a dat ordin să fie distrusă partea de lemn a podului, rămânând doar pilonii.

Evenimentele au fost suficient de grave încât să oblige pe noul împărat să renunțe la o parte din teritoriile cucerite de Traian în Dacia. Compromisurile au fost abandonarea Munteniei și permisiunea acordată sarmaților iazigi de a face comerț cu sarmații roxolani prin teritoriul provinciei Dacia.

După invazia costobocilor din anul 170 p.Chr., Imperiul roman a continuat să controleze politic și militar Muntenia. Atacul din anul 238 p.Chr., întreprins de carpi aliați cu goții și sarmații, a marcat începutul dezintegrării controlului roman la nordul Dunării de Jos, provincia Moesia fiind puternic afectată.

În timpul împăratului Gordian III, carpii și goții au pătruns în Dacia și Moesia, dar au fost

cețărilor din Munții Orăștiei, dacii și aliații lor sarmații roxolani au întreprins un atac în Moesia (Dobrogea). Atacul a fost în cele din urmă respins, iar pe locul unde a avut loc bătălia decisivă a fost ridicat în memoria militarilor romani uciși, monumentul de la Adamclisi (Tropaeum Traiani).

Încă de la sfârșitul primului război daco-roman din anii 101-102 p.Chr., Muntenia a fost ocupată de armata romană. Prin pacea din anul 102 p.Chr., ea a fost inclusă în provincia romană Moesia Inferior. În zona subcarpatică a Munteniei au fost construite o serie de castre menite a servi ca baze pentru atacul decisiv asupra cetăților dacice din Transilvania și să impună apartenența regiunii la Imperiu (Mălăiești, Târgșor, Rucăr, Drajna de Sus).

După moartea împăratului Traian, ca urmare a atacurilor sarmaților, noul împărat Hadrian a hotărât să părăsească Muntenia (117/118 p.Chr.). Armata romană a fost retrasă pe linia Oltului (*limes alutanus*) fortificată cu numeroase castre. Muntenia a rămas în afara granițelor Imperiului roman, dar înconjurată din aproape toate părțile de unități militare romane.

În timpul împăratului Antoninus Pius (în anul 143 p.Chr.) sau în vremea lui Commodus (180-192), vestul Munteniei a revenit în componența Imperiului roman. Limesul transalutan apărat de trupe auxiliare plasate în numeroase castre, trebuia să protejeze limesul alutan și *Romula* (capitala Daciei *Malvensis*) aflată pe linia Oltului.

Limesul transalutan se întinde pe o lungime de 235 Km, între Poiana și Râșnov. În partea de sud el are un val din pământ ars și șanț, înlocuite la nord de râurile Vedea, Argeș, Râul Doamnei și Râul Târgului. În spatele acestora era o linie de castre cu incinta din pământ (Poiana, Băneasa, Crâmpoia, Gresia), cărămidă (Urluieni, Săpata de Jos) sau piatră (Jidava).

Prezența armatei romane în această regiune, până la mijlocul secolului al III-lea p.Chr., a reprezentat un avanpost al Imperiului la nordul Dunării de Jos. În urma atacului carpilor din anii 245-247 p.Chr., limesul transalutan a fost abandonat. În vremea împăratului Constantin cel Mare nordul Dunării, delimitat de Brazada lui Novac de nord, a revenit se pare sub control roman. Datele privind prezența militară romană în Muntenia acestei perioade sunt însă incerte.

În castrele de pe limesul transalutan, precum și în cele din jurul masivului Cozia, au fost

descoperite piese de armament ofensiv (vârfuri de pilum, lănci, săgeți, bile de praștie) și defensiv (umbo de scut). Apariția unor pești stilizați pe un vas de provizii și cărămizi ar putea constitui unele din primele simboluri creștine din Dacia.

Geto-dacii

Geto-dacii au fost populația indigenă în Muntenia secolelor II-IV p.Chr. Prezența lor este bine documentată de izvoarele scrise și descoperirile arheologice din perioada anterioară cuceririi Munteniei de către romani. Astfel, în anii 10-12 p.Chr., o armată romană condusă de Aelius Catus a transferat în sudul Dunării un număr de 50000 de geți. Între anii 57-67 p.Chr. din ordinul guvernatorului Moesiei Aelianus Silvanus au fost strămutați în Moesia încă 100000 de "transdanubieni".

În cursul războiului dintre daci și romani din anii 101-102 p.Chr., geto-dacii și sarmații roxolani au atacat prin surprindere garnizoanele romane din Moesia Inferior. După înfrângerea lor, armatele romane au ocupat Muntenia, care în urma păcii din anul 102 p.Chr. a fost integrată provinciei Moesia Inferior.

Așezările geto-dacice din Muntenia au avut un caracter rural și au fost nefortificate. Ele se aflau în toate formele de relief și, cu excepția unor cursuri de ape din estul și sud-estul Munteniei ocupate de sarmați, de-a lungul cursurilor de ape de la câmpie până în zona subcarpatică.

Populație sedentară, geto-dacii se ocupau cu agricultura. Cultivarea pământului a fost evidențiată de descoperirea unui brăzdar și unui cuțit de plug, seceri, o săpăligă, numeroase râșnițe, boabe de grâu, mei și cânepă. Descoperirile arheologice atestă practicarea unor meșteșuguri cum sunt olăritul, prelucrarea fierului, bronzului, osului, torsul, țesutul etc.

Necropolele atribuite geto-dacilor sunt puține, raportate la numărul relativ mare de situri arheologice identificate în Muntenia (peste 120). Cele mai importante necropole sunt cele de la Chilia (95 de morminte) și Mătăsaru (16 morminte cercetate), la care se adaugă unele descoperiri izolate (București-Măgurele, Lipia-Maidan, Budești, Vasilați și altele).

În urma săpăturilor arheologice, întreprinse până în prezent, au fost identificate numai

morminte de incinerare în urne, gropi sau în ambele variante.

Inventarul lor este sărac. Ceramica modelată cu mâna este prezentă prin vase decorate cu brăuri aleveolate folosite ca urne și cești dacice. Ceramica modelată la roată cuprinde forme mai variate (oale, străchini, capace, căni)

Rareori au fost descoperite lame de cuțite, fibule, catarama, fusaiole, cercei și monede.

Înhumările de căni au fost întâlnite la geto-daci și în perioada preromană. Ele au continuat în secolele II-III p.Chr., după cum sugerează descoperirile de la București-Militari "Câmpul Boja" și Mătăsaru.

Sarmații

Sarmații erau o populație de origine iraniană înrudită cu scitii. Cele mai cunoscute triburi sarmatice au fost roxolanii, iazigii și alanii. Din patria lor de origine, stepa din zona Volga-Ural, ei au migrat spre vest.

În secolul al V-lea a.Chr., granița sarmaților cu scitii era pe fluviul Don (Herodot, Istorie, IV, 21). În secolele III-II a.Chr., sarmații se aflau între Don și Nipru. Roxolani, aflați în jurul anului 100 a.Chr. în regiunea dintre Nipru și Don, au pătruns în secolul I a.Chr. în Moldova și Dobrogea.

Pătrunderea roxolanilor în Muntenia datează, după unele opinii din a doua jumătate a secolului I p.Chr., după altele de la începutul secolului al II-lea p.Chr. Ei au ocupat zonele din apropierea Dunării și cursurile inferioare ale râurilor Călmățui, Buzău, Argeș și Moșișteea.

În primul război dintre daci și romani (101-102 p.Chr.), sarmații au fost aliați ai dacilor, călăreți sarmați fiind reprezentați pe Columna lui Traian.

În repetate rânduri (iernile anilor 67-68, 68-69, 69-70, 101-102, 117-118 p.Chr.), singuri sau în alianță cu dacia, ei au invadat sau amenințat teritoriile romane. În această situație, Traian le-a acordat subvenții, iar Hadrian a încheiat pacea cu regele roxolanilor.

"Corturile nomazilor, făcute din păsă, sunt bine fixate pe carele unde ei își petrec viața. În jurul corturilor se află turmele al căror lapte ei îl folosesc drept hrană, făcând din acesta și brânză, iar carnea animalelor o mănâncă. Ei le urmează la pășune, schimbând mereu locurile, după cum au iarbă" scria Strabon (Geografia, VII, c 307).

Nomadismul sarmaților este explicația faptului că ei au fost atestați în cadrul cercetărilor arheologice prin morminte de inhumație, majoritatea plane, concentrate în grupuri mici (maximum 18). Rareori s-au practicat înmormântări în forme de relief înalte naturale (dune de nisip) sau artificiale (tell-uri, tumuli). Mormintele sunt orientate N-S, cu schelete în poziție întinsă, în gropi de formă rectangulară. Unele schelete feminine aveau craniile deformate.

Foarte puține morminte evidențiază un statut social deosebit prin amenajarea de tumuli (Vitânești) sau bogăția inventarului. Majoritatea cuprindeau un număr redus de piese: ceramică lucrată cu mâna sau la roată depusă lângă craniu sau picioare, mărgelile purtate ca șirag sau cusute pe haine și centuri, fibule descoperite în jurul umerilor sau pieptului, clopoței purtați la gât, cuțite. Fusaiolele și oglinzile cu tamga - semn cu caracter magic de alungare a influențelor malefice - sunt specifice portului feminin. Pumnalul cu inel la mâner este o prezență rară. Atribuit bărbaților, el era așezat lângă piciorul drept.

Sarmații și dacii s-au influențat reciproc. În mormintele sarmatice a fost descoperită ceramică cenușie modelată la roată, iar geto-dacii au preluat de la sarmați podoabe (mărgelile, clopoței) și obiecte de toaletă (oglinzi cu tamga).

Importurile din lumea romană în mediul sarmatic sunt puține. Ele constă în ceramică, vase de sticlă și bronz, mărgelile de sticlă.

Sarmații alani din răsăritul Europei au avut un rol important în geneza culturii Sântana de Mureș-Cerneahov, impunând printre altele ritul inhumației. La finele secolului al III-lea p.Chr., sarmații din Muntenia au fost incluși, ca și geto-dacii, în cadrul culturii menționate.

Cultura Sântana de Mureș-Cerneahov

Spațiul de origine al goșilor este Scandinavia și nordul Europei centrale (sec. I a.Chr. - I p.Chr.). Ei au coborât pe cursurile Vistulei și Bugului spre sud, în regiunea dintre Nistru și Don (a doua jumătate a secolului al II-lea p.Chr. și prima jumătate a celui următor). La sfârșitul secolului al III-lea p.Chr., vizigoșii (goșii de vest) și-au impus dominația politico-militară în Moldova, estul Transilvaniei și Muntenia.

Cultura numită după localitățile eponime Sântana de Mureș (Romania) și Cerneahov (Ucraina) a avut ca purtători în principal goții, la care s-au adăugat geto-dacii, sarmații, alte populații și influența culturală romană. Aria sa a cuprins spațiul dintre bazinul Donețului și Transilvania, Volhinia (Polonia), nordul Mării Negre și Dunărea de Jos. Nistrul era granița dintre vizigoți (la vest) și ostrogoți (la est).

Așezările nefortificate cuprindeau bordeie de formă rectangulară, rareori ovală și locuințe de suprafață de formă rectangulară.

Practicarea agriculturii este dovedită de numeroase unelte descoperite (brăzdare, rășnițe, seceri), iar creșterea animalelor confirmată de oasele descoperite în așezări sau morminte.

Dintre meșteșuguri sunt atestate olăritul (cuptorul de olar descoperit la București-Crângași), prelucrarea bronzului și argintului pentru obținerea unor obiecte de port și podoabe. Meșteșugurile casnice au fost și ele atestate prin descoperirea a numeroase fusaiole.

Necropolele cuprind un număr mare de morminte plane de inhumăție sau incinerație (uneori de ordinul sutelor).

Majoritatea scheletelor din mormintele de inhumăție, fără excepție plane, erau depuse în poziție întinsă, în gropi simple, rareori cu nișe, praguri pentru ofrande sau urme de sicrie din lemn. Orientarea lor predominantă a fost N-S, dar se întâlnește și cea E-V.

În mod obișnuit piesele de inventar sunt destul de variate. Ele constă în ceramică din pastă modclată la roată (de regulă 3-4 vase), accesorii de veșminte (câte două fibule grupate de obicei pe umeri sau piept, catarama provenite de la centură sau încălțăminte). Cele mai frecvente podoabe sunt mărgelile (coliere sau prinse pe îmbrăcăminte) și pandantivii din metal sau os. Caracteristici sunt și pieptenii din os așezați de obicei lângă craniu. Rareori au fost găsite pahare din sticlă, monede sau oase de animale sacrificate. Nu au fost depuse arme.

Mormintele de incinerație erau de mai multe tipuri în funcție de modul de depunere al oaselor umane și inventarului (în urne cu sau fără capac, în gropi simple sau în urne și în gropi). Inventarul lor, mai sărac, cuprinde piese de armament (vârfuri de lănci și topoare de luptă), obiecte de port, podoabe, obiecte de uz casnic.

Sfârșitul acestei culturi a fost plasat în ultimul sfert al secolului al IV-lea p.Chr., odată cu năvălirea hunilor, care i-au învins pe goți și au

preluat controlul politic al zonelor stăpânite anterior de aceștia. O parte a goților s-au refugiat în Imperiu, iar restul s-au integrat coaliției conduse de huni.

Mircea Negru

Liana Oja

Bibliografie selectivă

1. Gheorghe Bichir, *Cercetările de la Mățășaru*, Valachica, 1, 1969, p. 15-21.
2. Gheorghe Bichir, *Les Sarmates au Bas Danube*, Dacia, NS, 21, 1977, 1-2, p. 167-197.
3. Gheorghe Bichir, *Geto-dacii din Muntenia în epoca romană*, București, 1984.
4. Gheorghe Diaconu, *Tîrgșor. Necropola din secolele III-IV e.n.*, București, 1965.
5. Gheorghe Diaconu, *Despre datarea culturii Sântana de Mureș*, SCIVA, 1983, 3, p. 235-242.
6. Suzana Dolinsecu-Ferche, *Așezări din secolele III și VI e.n. în sud-vestul Munteniei. Cercetările de la Dulceanca*, București, 1974.
7. Bucur Mîrea, Constantin Preda, *Necropole din Muntenia din secolul IV e.n.*, București, 1966.
8. Mircea Negru, Cristian F. Schuster, Dragoș Moise, *Militari-Câmpul Boja. Un sit arheologic pe teritoriul Bucureștilor*, București, 2000.
9. D. V. Rosetti, *Cîteva așezări și locuințe preistorice din preajma Bucureștilor*, București, 1932.
10. M. Turcu, *Descoperiri arheologice la Militari-Câmpul Boja (București)*, CAB, IV, 1992, p. 37-56.
11. Cristian Vlădescu, *Fortificațiile romane din Dacia Inferior*, Craiova, 1986.
12. Vlad Zîră, Gheorghe Cazimir, *Unele rezultate ale săpăturilor arheologice de la Câmpul Boja din cartierul Militari*, CAB, I, 1963, p. 15-19.

1. Cărămidă

Ceramică de culoare roșcată

L=285 mm, l=270 mm, Gr=50 mm

Racovița, com. Racovița, jud. Vâlcea. Castrul roman

Praetorium II

Mijlocul sec. al III-lea

MMN, nr. inv. 37987

2. Cărămidă

Ceramică de culoare roșcată

L=243 mm, l=150 mm, Gr=50 mm

Decorată cu linii în romb, pești stilizați și cuvântul

DEUM

Racovița, com. Racovița, jud. Vâlcea. Castrul roman

Praetorium II

Mijlocul sec. al III-lea

MMN, nr. inv. 37988

3. Tub de canalizare

Ceramică de culoare gălbui-roșcată

L=350 mm, D=80/116 mm

Racovița, com. Racovița, jud. Vâlcea. Castrul roman

Praetorium II

Mijlocul sec. al III-lea

MMN, nr. inv. 37992

4. Tub de canalizare

Ceramică de culoare gălbui-roșcată

L=308 mm, D=83/116 mm

Racovița, com. Racovița, jud. Vâlcea. Castrul roman

Praetorium II

Mijlocul sec. al III-lea

MMN, nr. inv. 37990

5. Tub de canalizare

Ceramică de culoare gălbui-roșcată

L=338 mm, D=85/111 mm

Racovița, com. Racovița, jud. Vâlcea. Castrul roman

Praetorium II

Mijlocul sec. al III-lea

MMN, nr. inv. 37995

6. Vas de provizi

Ceramică de culoare roșie

Î=730 mm, DG=305 mm

Decorat cu un pește și litere grecești incizate

Copăceni, com. Racovița, jud. Vâlcea. Castrul roman

Praetorium I

Secolul al II-lea

MMN, nr. inv. 35998

7. Amforă

Ceramică de culoare roșie

Î=680 mm, DM=240 mm

Crâmpoia, com. Crâmpoia, jud. Olt. Castrul roman

Mijlocul sec. al II-lea - mijlocul sec. al III-lea

MMN, nr. inv. 50000/30

8. Strachină

Ceramică de culoare cenușie

Î=260 mm, DG=100 mm

Crâmpoia, com. Crâmpoia, jud. Olt. Castru roman

Mijlocul sec. al II-lea - mijlocul sec. al III-lea

MMN, nr. inv. 50000/31

9. Vas bitronconic

Ceramică de culoare cenușie

Î=65 mm, DG=56 mm, DM=129 mm, DB=57 mm

Putineiu, com. Putineiu, jud. Teleorman. Castru roman

Mijlocul sec. al II-lea - mijlocul sec. al III-lea

MJT, nr. inv. 25177

10. Cuașcă

Ceramică de culoare cenușie

Î=84 mm, DG=57 mm, DM=89 mm, DB=35 mm

Putineiu, com. Putineiu, jud. Teleorman. Castru roman

Mijlocul sec. al II-lea - mijlocul sec. al III-lea

MJT, nr. inv. 25176

11. Umbo de scut

Fier

Î=60 mm, DM=115 mm

Copăceni, com. Racovița, jud. Vâlcea. Castrul

Praetorium I

Secolul al II-lea

MMN, nr. inv. 36004

12. Vârf de sulia

Fier

L=111 mm, l=12 mm

Crâmpoia, com. Crâmpoia, jud. Olt. Castru roman

Mijlocul sec. al II-lea - mijlocul sec. al III-lea

MMN, nr. inv. 50000/18

13. Vârf de sulia

Fier

L=77,5 mm, l=10 mm

Crâmpoia, com. Crâmpoia, jud. Olt. Castru roman

Mijlocul sec. al II-lea - mijlocul sec. al III-lea

MMN, nr. inv. 50000/16

14. Vârf de sulia

Fier

L=76,5 mm, l=9 mm, D=12 mm

Crâmpoia, com. Crâmpoia, jud. Olt. Castru roman

Mijlocul sec. al II-lea - mijlocul sec. al III-lea

MMN, nr. inv. 50000/19

15. Vârf de sulia

Fier

L=190 mm, l=14 mm, D=17 mm

Racovița, com. Racovița, jud. Vâlcea. Castrul roman

Praetorium II

Mijlocul sec. al III-lea

MMN, nr. inv. 37970

16. Vârf de lance

Fier

L=157 mm, l= 26 mm

Copăceeni, com. Racovița, jud. Vâlcea. Castrul roman

Praetorium I

Secolul al II-lea

MMN, nr. inv. 36001

17. Vârf de lance

Fier

L= 157 mm, l= 26 mm

Copăceeni, com. Copăceeni, jud. Vâlcea. Castrul roman

Praetorium I

Secolul al II-lea

MMN, nr. inv. 36002

18. Vârf de lance

Fier

L=121 mm, l=30 mm

Copăceeni, com. Racovița, jud. Vâlcea. Castrul roman

Praetorium I

Secolul al II-lea

MMN, nr. inv. 36003

19. Vârf de lance

Fier

L=180 mm, l=35 mm, Dm=20 mm

Racovița, com. Racovița, jud. Vâlcea. Castrul roman

Praetorium II

Mijlocul sec. al III-lea

MMN, nr. inv. 37969

20. Vârf de săgeată

Fier

L=32 mm, l= 5 mm

Crâmpoia, com. Crâmpoia, jud. Olt. Castru roman

Mijlocul sec. al II-lea -- mijlocul sec. al III-lea

MMN, nr. inv. 50000/15

21. Vârf de săgeată

Fier

L=92 mm, l=5 mm

Crâmpoia, com. Crâmpoia, jud. Olt. Castru roman

Mijlocul sec. al II-lea -- mijlocul sec. al III-lea

MMN, nr. inv. 50000/14

22. Vârf de săgeată

Fier

L=51 mm, l=5 mm

Crâmpoia, com. Crâmpoia, jud. Olt. Castru roman

Mijlocul sec. al II-lea -- mijlocul sec. al III-lea

MMN, nr. inv. 50000/13

23. Bilă de praștie

Piatră de râu de culoare roșcată

D=43 mm, Gr=25 mm

Crâmpoia, com. Crâmpoia, jud. Olt. Castru roman

Mijlocul sec. al II-lea -- mijlocul sec. al III-lea

MMN, nr. inv. 50000/12

24. Bilă de praștie

Piatră de râu de culoare bej

D=55 mm, Gr=34 mm

Crâmpoia, com. Crâmpoia, jud. Olt. Castru roman

Mijlocul sec. al II-lea -- mijlocul sec. al III-lea

MMN, nr. inv. 50000/11

25. Lamă de cuțit

Fier

L=148 mm, l=12 mm

Racovița, com. Racovița, jud. Vâlcea. Castrul roman

Praetorium II

Mijlocul sec. al III-lea

MMN, nr. inv. 37968

26. Pumnal (pugio)

Fier

L=420 mm, l=72 mm, Gr=25 mm

Racovița, com. Racovița, jud. Vâlcea. Castrul roman

Praetorium II

Mijlocul sec. al III-lea

MMN, nr. inv. 37967

27. Lamă de cuțit

Fier

L=175 mm, l=24 mm, Gr=4 mm

Crâmpoia, com. Crâmpoia, jud. Olt. Castru roman

Mijlocul sec. al II-lea -- mijlocul sec. al III-lea

MMN, nr. inv. 50000/21

28. Ciocan (de zidărie ?)

Fier

L=222 mm, l=48 mm, Gr=20 mm

Copăceeni, com. Racovița, jud. Vâlcea. Castrul roman

Praetorium I

Secolul al II-lea

MMN, nr. inv. 35994

29. Daltă

Fier

L=152 mm, l=43 mm, Gr=14 mm

Crâmpoia, com. Crâmpoia, jud. Olt. Castru roman

Mijlocul sec. al II-lea -- mijlocul sec. al III-lea

MMN, nr. inv. 50000/3

30. Inel de hamagament

Fier

D=54 mm, l= 8 mm

Racovița, com. Racovița, jud. Vâlcea. Castrul roman
Practorium II
Mijlocul sec. al III-lea
MMN, nr. inv. 37980

31. Suport de harnașament

Bronz și fier
L=33 mm, l=30 mm
Racovița, com. Racovița, jud. Vâlcea. Castrul roman
Practorium II
A doua jumătate a sec. al III-lea
MMN, nr. inv. 37984

32. Aplică de harnașament

Bronz
L=16 mm, l=13 mm
Racovița, com. Racovița, jud. Vâlcea. Castrul roman
Practorium II
A doua jumătate a sec. al III-lea
MMN, nr. inv. 37983

33. Zăbală

Fier
L=78 mm, l=26 mm, Gr=9 mm
Crâmpoia, com. Crâmpoia, jud. Olt. Castru roman
Mijlocul sec. al II-lea - mijlocul sec. al III-lea
MMN, nr. inv. 50000/25

34. Capăt de curca

Bronz
L=45,5 mm, l=14,5 mm
Crâmpoia, com. Crâmpoia, jud. Olt. Castru roman
Mijlocul sec. al II-lea - mijlocul sec. al III-lea
MMN, nr. inv. 50000/5

35. Capăt de curca

Argint
L=59 mm, l=52 mm, Gr=2 mm
Crâmpoia, com. Crâmpoia, jud. Olt. Castru roman
Mijlocul sec. al II-lea - mijlocul sec. al III-lea
MMN, nr. inv. 50000/4

36. Garnitură de curca

Bronz
L=43 mm, l=41 mm
Crâmpoia, com. Crâmpoia, jud. Olt. Castru roman
Mijlocul sec. al II-lea - mijlocul sec. al III-lea
MMN, nr. inv. 50000/3

37. Cataramă

Bronz
L=36,5 mm, l=27,5 mm, Gr=4 mm
Crâmpoia, com. Crâmpoia, jud. Olt. Castru roman
Mijlocul sec. al II-lea - mijlocul sec. al III-lea
MMN, nr. inv. 50000/3

38. Placă ornamentală

Bronz
L=70 mm, l=13 mm
Racovița, com. Racovița, jud. Vâlcea. Castrul roman
Practorium II
A doua jumătate a sec. al III-lea
MMN, nr. inv. 37986

39. Fibulă

Bronz
L=63 mm, l=33 mm
Racovița, com. Racovița, jud. Vâlcea. Castrul roman
Practorium II
A doua jumătate a sec. al III-lea
MMN, nr. inv. 37985

40. Monedă

Argint
D=17 mm, Gr=2 mm
Crâmpoia, com. Crâmpoia, jud. Olt. Castrul roman
Anul 193
MMN, nr. inv. 50000/1

GETO-DACII

41. Vas cilindric

Ceramică de culoare cărămizie deschisă
Î=75 mm, DG=65 mm, DM=72 mm, DB=55 mm
Mătăsaru, com. Mătăsaru, jud. Dâmbovița.
Așezare
Secolele II-III
MJA, nr. inv. F832

42. Vas cilindric

Ceramică de culoare cărămizie deschisă
Î=73 mm, DG=56 mm, DB=58 mm
Târgșorul Vechi, com. Târgșorul Vechi, județul
Prahova. Așezare
Secolele II-III
MIAP, nr. inv. 64/19275

43. Vas cilindric

Ceramică de culoare cărămizie deschisă
Î=36 mm, DG=35 mm, DM=36 mm, DB=27 mm
Mătăsaru, com. Mătăsaru, jud. Dâmbovița. Așezare
Secolele II-III
MJA, nr. inv. F735/979

44. Capac

Ceramică de culoare cărămiziu-gălbui.
Î=34 mm, DG=46 mm
Militari-Câmpul-Boja. Așezare
Mijlocul și al treilea sfert ale sec. al III-lea
MMB, nr. inv. 173286

45. Strachină

Ceramică de culoare cenușie
Î=125 mm, DG=276 mm, DB=90 mm
Militari-Câmpul Boja. Așezare
Mijlocul și al treilea sfert ale sec. al III-lea
MMB, nr. inv. 173291

46. Uciior

Ceramică de culoare cărămizie deschisă
Î=304 mm, DG=98 mm
Militari-Câmpul Boja. Așezare
Mijlocul și al treilea sfert ale sec. al III-lea
MMB, nr. inv. 173285

47. Ceașcă

Ceramică de culoare cărămiziu-gălbuie
Î=114 mm, DG=190 mm, DB=90 mm
Militari-Câmpul Boja. Așezare
Mijlocul și al treilea sfert ale sec. al III-lea
MMB, nr. inv. 173287

48. Ceașcă

Ceramică de culoare cărămiziu-gălbuie
Î=50 mm, DG=90 mm, DB=48 mm
Mătăsaru, com. Mătăsaru, jud. Dâmbovița. Așezare
Secolele II-III
MJA, nr. inv. F837

49. Ceașcă

Ceramică de culoare cărămiziu-gălbuie
Î=32 mm, DG=46 mm, DB=22 mm
Militari-Câmpul Boja. Așezare
Mijlocul și al treilea sfert ale sec. al III-lea
MMB, nr. inv. 173288

50. Ceașcă

Ceramică de culoare cărămiziu-gălbuie
Î=60 mm, DB=75 mm
Mătăsaru, com. Mătăsaru, jud. Dâmbovița. Așezare
Secolele II-III
CNMCD, nr. inv. 179/3478

50. Vas tronconic

Ceramică de culoare cărămizie-gălbuie
Î=37 mm, DG=65 mm, DB=32 mm
Militari-Câmpul Boja. Așezare
Mijlocul și al treilea sfert ale sec. al III-lea
MMB, nr. inv. 173289

51. Vas tronconic

Ceramică de culoare cărămizie-gălbuie.
Î=39 mm, DG=54 mm, DB=29 mm
Militari-Câmpul Boja. Așezare
Mijlocul și al treilea sfert ale sec. al III-lea
MMB, nr. inv. 173290

52. Opaț

Ceramică de culoare cărămizie

Î=40 mm, L=85 mm, l=56 mm
Decorat cu o floare pe disc și cercuri concentrice pe
bordură
Dulceanca, com. Vedea, jud. Teleorman. Așezare
Secolul al III-lea
MJI, nr. inv. 25175

53. Figurină zoomorfă

Ceramică de culoare cenușie
Î=30 mm, l=48 mm, Gr=18 mm
Mătăsaru, com. Mătăsaru, jud. Dâmbovița. Așezare
Secolele II-III
MJA, nr. inv. IV 2669

54. Vârf de săgeată

Fier
L=54 mm, l=12-23 mm
Militari-Câmpul Boja. Așezare
Mijlocul și al treilea sfert ale sec. al III-lea
MMB, nr. inv. 173292

55. Vârf de suliță

Fier
L=72, DB=13 mm
Mătăsaru, com. Mătăsaru, jud. Dâmbovița. Așezare
Secolele II-III
MJA, nr. inv. F704/947

56. Brăzdar de plug

Fier
L=173 mm, l=115 mm, Gr=4 mm
București-Lacul Tei. Așezare
Secolul al III-lea
MMB, nr. inv. 16024

57. Seceră

Fier
L=238 mm, l=15/22 mm
Militari-Câmpul Boja. Așezare
Mijlocul și al treilea sfert ale sec. al III-lea
MMB, nr. inv. 173293

58. Topor

Fier
L=86 mm, Gr=8 mm
Mătăsaru, com. Mătăsaru, jud. Dâmbovița. Așezare
Secolele II-III
MJA, nr. inv. F769/1108

59. Sfredel

Fier
L=22 mm, Dtijă=8 mm
Mătăsaru, com. Mătăsaru, jud. Dâmbovița. Așezare
Secolele II-III
MJA, nr. inv. F927/1777.

60. Cheie

Bronz
L=80 mm, l=35 mm, Gr=4 mm
Militari-Câmpul Boja. Așezare
Mijlocul și al treilea sfert ale sec. al III-lea
MMB, nr. inv. 98840

61. Cuțit
Fier
L=120 mm, l=24 mm
Mătăsaru, com. Mătăsaru, jud. Dâmbovița. Așezare
Secolele II-III
MJA, nr. inv. F873/1117

62. Cuțit
Fier
L=155 mm, l=19 mm
Mătăsaru, com. Mătăsaru, jud. Dâmbovița. Așezare
Secolele II-III
MJA, nr. inv. F686/929

63. Clopoțel
Fier
Î=69 mm, DG=83 mm, DB=60 mm
Militari-Câmpul Boja. Așezare
Mijlocul și al treilea sfert ale sec. al III-lea
MMB, nr. inv. 173294

64. Clopoțel din fier
Fier
Î=74 mm, L=68 mm, l=37 mm
Militari-Câmpul Boja. Așezare
Mijlocul și al treilea sfert ale sec. ale III-lea
MMB, nr. inv. 173295

65. Greutate
Ceramică de culoare cărămiziu-gălbuie.
Î=112 mm, l=72 mm
Militari-Câmpul Boja. Așezare
Mijlocul și al treilea sfert ale sec. al III-lea
MMB, nr. inv. 173296

66. Fusaiolă
Ceramică de culoare cenușiu-gălbuie
Î=36 mm, D=38 mm
Mătăsaru, com. Mătăsaru, jud. Dâmbovița. Așezare
Secolele II-III
MJA, nr. inv. F706/949

67. Fusaiolă
Ceramică de culoare cenușiu-gălbuie
Î=35 mm, DM=43 mm
Mătăsaru, com. Mătăsaru, jud. Dâmbovița. Așezare
Secolele II-III
MJA, nr. inv. F883/1127

68. Fusaiolă
Ceramică de culoare gălbui-cenușie

Î=34 mm, DM=39 mm, DB=31 mm
Militari-Câmpul Boja. Așezare
Mijlocul și al treilea sfert ale sec. al III-lea
MMB, nr. inv. 173297

69. Fusaiolă
Ceramică de culoare gălbui-cenușie
Î=27 mm, DM=31 mm
Militari-Câmpul Boja. Așezare
Mijlocul și al treilea sfert ale sec. al III-lea
MMB, nr. inv. 173299

70. Fusaiolă
Ceramică de culoare cărămizie deschisă
Î=13 mm, DM=45 mm
Militari-Câmpul Boja. Așezare
Mijlocul și al treilea sfert ale sec. al III-lea
MMB, nr. inv. 173298

71. Creuzet
Ceramică de culoare gri-negricioasă
Î=98 mm, DG=30/34 mm, DM=60 mm
Militari-Câmpul Boja. Așezare
Mijlocul și al treilea sfert ale sec. al III-lea
MMB, nr. inv. 173300

72. Creuzet
Ceramică de culoare gri-negricioasă
Î=74 mm, DG=27/31 mm, DM=50 mm
Militari-Câmpul Boja. Așezare
Mijlocul și al treilea sfert ale sec. al III-lea
MMB, nr. inv. 173301

73. Creuzet
Ceramică de culoare gri-negricioasă
Î=55 mm, DG=26/39 mm, DM=40 mm
Militari-Câmpul Boja. Așezare
Mijlocul și al treilea sfert ale sec. al III-lea
MMB, nr. inv. 173302

74. Creuzet
Ceramică de culoare gri-negricioasă
Î=53 mm, DG=21/26 mm, DM=32 mm
Militari-Câmpul Boja. Așezare
Mijlocul și al treilea sfert ale sec. al III-lea
MMB, nr. inv. 173303

75. Tipar pentru oglinzi
Ceramică de culoare cenușie
L=79 mm, l=73 mm, Gr=21 mm
Militari-Câmpul Boja. Așezare
Mijlocul și al treilea sfert ale sec. al III-lea
MMB, nr. inv. 63086

76. Fragment de vas
Bronz
L=71,5 mm, l=53,7 mm, Gr=3/4 mm

Militari-Câmpul Boja. Așezare
Mijlocul și al treilea sfert ale sec. al III-lea
MMB, nr. inv. 173304

77. Picătură

Bronz
L. 22 mm, l= 16 mm
Militari-Câmpul Boja. Așezare
Mijlocul și al treilea sfert ale sec. al III-lea
MMB, nr. inv. 173305

78. Bară

Bronz
l. 56 mm, l= 5/6 mm
Militari-Câmpul Boja. Așezare
Mijlocul și al treilea sfert ale sec. al III-lea
MMB, nr. inv. 173306

79. Dăluță

Bronz
Î=41 mm, l=9 mm
Militari-Câmpul Boja. Așezare
Mijlocul și a doua jumătate a sec. al III-lea
MMB, nr. inv. 173307

80. Sârmă (vârfuri de săgeți?)

Bronz
L1=147 + 95 mm, Gr= 1-3 mm
L2=56 mm, l=5/6 mm
Militari-Câmpul Boja. Așezare
Mijlocul și al treilea sfert ale sec. al III-lea
MMB, nr. inv. 173308

81. Tablă

Bronz
L.=22 mm, l=16 mm
Militari-Câmpul Boja. Așezare
Mijlocul și al treilea sfert ale sec. al III-lea
MMB, nr. inv. 173310

82. Balanță

Bronz
L.=224 mm, Gr= 2/3 mm
Militari-Câmpul Boja. Așezare
Mijlocul și al treilea sfert ale sec. al III-lea
MMB, nr. inv. 173310

83. Os

L.=78 mm, l=12-23 mm
Militari-Câmpul Boja. Așezare
Mijlocul și al treilea sfert ale sec. al III-lea
MMB, nr. inv. 173311

84. Gresie

Piatră de culoare albă
l. m 112 mm, l 40 mm, Gr 25 mm
Militari-Câmpul Boja. Așezare

Mijlocul și al treilea sfert ale sec. al III-lea
MMB, nr. inv. 173312

85. Fibulă

Argint
L.=43 mm, l=30 mm
Militari-Câmpul Boja. Așezare
Mijlocul și al treilea sfert ale sec. al III-lea
MMB, nr. inv. 63076

86. Fibulă

Bronz
L.=60 mm, l=30 mm
Străulești-La Nucii. Așezare
Secolele II-III
MMB, nr. inv. 101625

87. Fibulă

Bronz
L.=47 mm
Mătășaru, com. Mătășaru, jud. Dâmbovița. Așezare
Secolele II-III
MJA, nr. inv. F819/1063

88. Fibulă

Bronz
L.=50 mm, l=25 mm
Dulceanca, com. Vedea, jud. Teleorman. Așezare
Secolul al III-lea
MJT, nr. inv. 25174

89. Fibulă

Argint
L.=67 mm
Târgșorul Vechi. Așezare
Secolul al III-lea
MIAP, nr. inv. 64/19201

90. Fibulă

Bronz
l. 62 mm
Târgșorul Vechi, com. Târgșorul Vechi, județul
Prahova. Așezare
Secolul al III-lea
MIAP, nr. inv. 64/19204

91. Aplică

Bronz
L.=48 mm, l=45 mm, Gr=2mm
București-Lacul Tei. Așezare
Secolul al III-lea
MMB, nr. inv. 15808

92. Aplică

Bronz
l. 57 mm
Mătășaru, com. Mătășaru, jud. Dâmbovița. Așezare

MJA, nr. inv. F773/1017

93. Cataramă

Bronz

L.=53 mm, l.=50 mm

Târgșorul Vechi, Târgșorul Vechi, județul Prahova.

Așezare

Secolul al III-lea

MIAP, nr. inv. 64/19103

94. Pieptene

Oș

l. 115 mm, l. 50 mm

Târgșorul Vechi, Târgșorul Vechi, județul Prahova.

Așezare

Secolul al III-lea

MIAP, nr. inv. 64/19216

95. Monedă

Argint

DM=20,5 mm, Dm=17,5 mm, Gr=1,3 mm

Militari-Câmpul Boja. Așezare

Maximinus Thrax (235-238)

MMB, nr. inv. 173313

96. Monedă

Bronz

DM=24 mm, Dm=22 mm, Gr. 2,2 mm

Chitula-Fermă. Așezare

Diadumenianus (217-218)

MMB, nr. inv. 173314

97. Urmă

Ceramică de culoare cenușie

Î=170 mm, DG=125 mm, DM=207 mm, DB=80 mm

Chilia, com. Făgetelu, jud. Olt. Necropolă, M 92/1959

Secolul al III-lea

MJA, nr. inv. 974/1224

98. Urmă

Ceramică de culoare cenușie

Î=190 mm, DG=160 mm, DM=260 mm, DB=105 mm

Chilia, com. Făgetelu, jud. Olt. Necropolă, 1957

Secolul al III-lea

MJA, nr. inv. F1232

99. Urmă

Ceramică de culoare roșcată

Î=350 mm, DG=185 mm, DM=230 mm, DB=130 mm

Mătăsaru, com. Mătăsaru, jud. Dâmbovița. Necropolă,

M53

Secolele II-III

MJA, nr. inv. F964

100. Urmă cu capac

Ceramică de culoare cenușie

Î=212 mm, DM=223 mm, DB=93 mm, Îc=56 mm,

DMc=126 mm

Măgurele, com. Măgurele, jud. Ilfov. Necropolă

Secolul al III-lea

MMB, nr. inv. 64046

101. Venus

Bronz

Î=127 mm, l=30 mm

București-Lacul Tei. Așezare

Secolul al III-lea

MMB, nr. inv. 15634

102. Apollo

Bronz

Î (140) mm, l=60 mm

București-Lacul Tei. Așezare

Secolul al III-lea

MMB, nr. inv. 15644

103. Placă cu inscripție

Bronz

L=(80) mm, l=(71) mm, Gr=3 mm

Margine inferioară a unei plăci cu inscripție în limba latină. Se păstrează doar literele R.L.X.

București-Giulești.

Secolul al III-lea

MMB, nr. inv. 17719

104. Strachină cu inscripție

Ceramică de culoare cenușie

DB=145 mm

Pe fața interioară inscripția : "AVRELIVS SILVANVS FECIT PATAELAM BONAM".

Socetu, com. Stejaru, jud. Teleorman

Secolul al III-lea

MFI, nr. inv. 106

SARMAȚII

105. Oală

Ceramică de culoare cărămiziu-cenușie

Î=140 mm, DG=95 mm, DB=75 mm

Bucu, com. Bucu, jud. Ialomița. Necropolă, M I

Secolele II-III

MJI, nr. inv. 4454

106. Oală

Ceramică de culoare maronie

Î=178 mm, DG=116 mm, DM 130 mm, DB=76 mm

Oltenița-Renic, jud. Călărași. Necropolă M7

Secolele II-III

MAC, nr. inv. 6044

107. Oală

Î=82 mm, DG=63 mm, DM=86 mm, DB=38 mm

Oltenița-Renie, jud. Călărași. Necropolă

Secolele II-III

MAO, nr. inv. 7247

123. Căniță

Ceramică de culoare cenușie

Î=57 mm, DB=44 mm

Bucu, com. Bucu, jud. Ialomița. Necropolă, M4

Secolele II-III

MJI, nr. inv. 4453

124. Patera

Bronz

Î=175 mm, DG=180 mm, DB=113 mm

Ulmeni, com. Ulmeni, jud. Ialomița. Necropolă

Secolele I-II

MAO, nr. inv. 1948

125. Sabie

Fier

L=305 mm, l=30 mm

Licoșteanca-Movila Olarului, com. Bordei Verde, jud. Brăila. Necropolă

Secolele II-III

MuzBr, nr. inv. 13232

126. Pumnal

Fier

L=305 mm, l=30 mm

Licoșteanca-Movila Olarului, com. Bordei Verde, jud. Brăila. Necropolă

Secolele II-III

MuzBr, nr. inv. 13319

127. Cercel

Argint

D=25 mm

Oltenița-Puțul cu cărămidă, jud. Călărași. Necropolă

Secolele II-III

MAO, nr. inv. 7280

128. Cercel

Argint

D=33 mm

Oltenița-Puțul cu cărămidă, jud. Călărași.

Necropolă

Secolele II-III

MAO, nr. inv. 7259

129. Mărgele

Sticlă de culoare portocalie, verde, albă, albastră sidemie

D=3 mm, L=12 mm

Chirmogi-Terasa Rudarilor, com. Chirmogi, jud.

Călărași. Necropolă

Secolul al III-lea

MAO, nr. inv. 11094

130. Mărgele

Lapislazuli, coral și sticlă de culoare galbenă și una verde

D=2/5-10 mm, L=27 mm

Căscioarele-Suharna, com. Căscioarele, jud. Călărași.

Necropolă

Secolele II-III

MAO, nr. inv. 239

131. Mărgele

Coral și sticlă de diferite culori

L=9-15 mm

Alexandru Odobescu, com. Nicolae Bălcescu, jud.

Călărași. Necropolă, M11

Secolele II-III

MDJ, nr. inv. 22448-22473

132. Brățară

Bronz

D=65 mm, Gr=1,5 mm

Căscioarele-Suharna, com. Căscioarele, jud. Călărași.

Necropolă

Secolele II-III

MAO, nr. inv. 241

133. Inel

Bronz

DM=20 mm

Oltenița-Renie, jud. Călărași. Necropolă

Secolele II-III

MAO, nr. inv. 427

134. Aplică

Bronz argintat

L=60 mm, l=37 mm, Gr=3 mm

Căscioarele-Suharna, com. Căscioarele, jud. Călărași.

Necropolă

Secolele II-III

MAO, nr. inv. 240

135. Oglindă

Bronz

L=54 mm, l=43 mm

Chiscani, com. Chiscani, jud. Brăila. Necropolă

Secolele II-III

MuzBr, nr. inv. 13325

136. Clopoțel

Bronz

Î=39 mm, DB=21 mm

Ulmeni, com. Ulmeni, jud. Călărași. Necropolă

Secolele II-III

MAO, nr. inv. 243

137. Pandantiv

Bronz
Î=34 mm, DB=23 mm
Căscioarele-Suhama, com. Căscioarele, jud. Călărași.
Necropolă
Secolele II-III
MAO, nr. inv. 244

138. Vas

Ceramică de culoare cărămizie
Î=120 mm, DG=65 mm, DB=50 mm
Bucu, com. Bucu, jud. Ialomița. Necropolă, M 6
Secolele II-III
MJI, nr. inv. 4735

139. Fusaiolă

Ceramică de culoare gri-cenușie
Î=22 mm, DM=37 mm
Bucu, com. Bucu, județul Ialomița. Necropolă, M6
Secolele II-III
MJI, nr. inv. 4743

140. Mârgea

Sticlă de culoare cenușiu-albăstruie
L=15 mm, D=18/19 mm
Bucu, com. Bucu, jud. Ialomița. Necropolă, M8
Secolele II-III
MJI, nr. inv. 4740

141. Mârgele

Sticlă de culoare galbuie, sifefie, verde, roșcată și maron
D=2 mm
Bucu, com. Bucu, jud. Ialomița. Necropolă, M8
Secolele II-III
MJI, nr. inv. 4737

142. Mârgele

Sticlă de culoare alb-sifefie
L=4-6 mm, l=5-7 mm, Gr=2 mm
Bucu, com. Bucu, jud. Ialomița. Necropolă, M8
Secolele II-III
MJI, nr. inv. 4739

143. Pandantiv

Bronz
L=118 mm, DM=18 mm, Dm=12 mm, D=10 mm, Gr.=6 mm
Bucu, com. Bucu, jud. Ialomița. Necropolă, M8
Secolele II-III
MJI, nr. inv. 4738

CULTURA SÂNTANA DE MURES-CERNEAHOV

144. Amforetă

Ceramică de culoare roșie

Î=490 mm, DG=60 mm, DM=150 mm, DB=48 mm

Spațov, com. Spațov, jud. Călărași. Necropolă, M 64

Secolul al IV-lea

MAO, nr. inv. 5935

145. Oală

Ceramică zgrunțuroasă de culoare cărămiziu-deschisă
Î=160 mm, DG = 125 mm, DB=96 mm
Mogoșani, com. Mătăsaru, jud. Dâmbovița.
Necropolă. M12
Secolul al IV-lea
CNMCD, nr. inv. 576/9251

146. Oală

Ceramică zgrunțuroasă de culoare cenușie
Î = 142 mm, DG=100 mm
Târgșorul Vechi, com. Târgșorul Vechi, jud. Prahova. Necropolă, M80
Secolul al IV-lea
MIAP, nr. inv. 64/21281

147. Oală

Ceramică zgrunțuroasă de culoare cenușie
Î=112 mm, DG=90 mm, DB=44 mm
Mogoșani, com. Mătăsaru, jud. Dâmbovița.
Necropolă, M60
Secolul al IV-lea
CNMCD, nr. inv. 581/9256

148. Oală

Ceramică zgrunțuroasă de culoare cenușie
Î=200 mm, DM=145 mm, DG=65 mm
Însurăței-Ferma Ruba, com. Însurăței, jud. Brăila.
Necropolă
Secolul al IV-lea
MuzBr, nr. inv. 13310

149. Castron

Ceramică de culoare cenușiu-negricioasă
Î=215 mm, DG=429 mm, DB=130 mm
Mogoșani, com. Mătăsaru, jud. Dâmbovița.
Necropolă, M40
Secolul al IV-lea
CNMCD, nr. inv. 598/9273

150. Castron

Ceramică de culoare cenușie
Î=160 mm, DG=275 mm, DM=272 mm, DB=115 mm
Spațov, com. Spațov, jud. Călărași. Necropolă, M67
Secolul al IV-lea
MAO, nr. inv. 7256

151. Castron

Ceramică de culoare cenușie

Î=96 mm, DG=194 mm, DB=88 mm

Oinac, com. Oinac, jud. Giurgiu. Necropolă

Secolul al IV-lea

MJG, nr. inv. 285

152. Strachină

Ceramică de culoare cenușie

Î=79 mm, DG=126 mm, DB=85 mm

Oinac, com. Oinac, jud. Giurgiu. Necropolă M22

Secolul al IV-lea

MJG, nr. inv. 335

153. Castron

Ceramică de culoare cenușie

Î=70 mm, DG=170 mm, DB=70 mm

Mogoșani, com. Mătăsaru, jud. Dâmbovița.

Necropolă, M70

Secolul al IV-lea

CNMCD, nr. inv. 565/9240

154. Castron

Ceramică de culoare cenușie

Î= 50 mm, DG= 126 mm, DB=54 mm

Mogoșani, com. Mătăsaru, jud. Dâmbovița.

Necropolă

Secolul al IV-lea

MNIR, nr. inv. 73608

155. Castronaș

Ceramică de culoare negricioasă

Î=30 mm, DG=66 mm, DB=43 mm

Mogoșani, com. Mătăsaru, jud. Dâmbovița.

Necropolă

Secolul al IV-lea

CNMCD, nr. inv.560/9235

156. Ulcioraș

Ceramică de culoare cărămiziu-deschisă

Î=170 mm, DG= 45 mm, DB=48 mm

Mogoșani, com. Mătăsaru, jud. Dâmbovița.

Necropolă, M70

Secolul al IV-lea

CNMCD, nr. inv. 563/9238

157. Ulcior

Ceramică de culoare cărămizie cu smalț verd-oliv

Î=255 mm, DG=58 mm, DM=175 mm, DB=80 mm

Spațov, com. Spațov, jud. Călărași. Necropolă,

M54

Secolul al IV-lea

MNIR, nr. inv. 18350

158. Ulcior

Ceramică de culoare cărămiziu-deschisă

Î=167 mm, DG=68 mm, DB=74 mm

Alexandru Odobescu, com. Nicolae Bălcescu, jud.

Călărași. Necropolă, M17

Secolul al IV-lea

MDJ, nr. inv. 2130

159. Ulcior

Ceramică de culoare cenușiu-negricioasă

Î=340 mm, DG=49 mm, DM=100 mm, DB=62 mm

Corp cilindric, gât înalt, buză orizontală

Spațov, com. Spațov, jud. Călărași. Necropolă, M7

Secolul al IV-lea

MNIR, nr. inv. 17109

160. Cană

Ceramică de culoare cenușie

Î=145 mm, DG=74 mm, DM=122 mm, DB=65 mm

Spațov, com. Spațov, jud. Călărași. Necropolă, M25

Secolul al IV-lea

MAO, nr. inv. 110

161. Cană

Ceramică de culoare cenușie

Î=158 mm, DG=72 mm, DB=65 mm

Radu Negru, Jud. Călărași. Necropolă.

Secolul al IV-lea

MDJ, nr. inv. 2181

162. Cană

Ceramică de culoare cenușie

Î=260 mm, DG=84 mm, DM=148 mm, DB=91 mm

Mitreni, com. Mitreni, jud. Călărași. Necropolă

Secolul al IV-lea

M.AO, nr. inv. 178

163. Cană

Ceramică de culoare cenușie

Î=170 mm, DG=65 mm, DB=70 mm

Mogoșani, com. Mătăsaru, jud. Dâmbovița.

Necropolă

CNMCD, nr. inv. 550/9233

164. Cănița

Ceramică de culoare cenușie

Î=94 mm, DG=47 mm, DM=84, DB=46 mm

Însurăței-Ferma Ruba, com. Însurăței, jud. Brăila.

Necropolă

Secolul al IV-lea .

MuzBr, nr. inv. 13881

165. Cească cu toartă

Ceramică de culoare cenușie

Î=79 mm, DG=95 mm, DM=104 mm, DB=50 mm

Spațtov, com. Spațtov, jud. Călărași. Necropolă, M 30

Secolul al IV-lea. MAO, nr. inv. 128

166. Pahar

Ceramică de culoare cenușie, angobă neagră

Î=74 mm, DG=100 mm, DM=100 mm, DB=26 mm

Copuzu, com. Crăsani, jud. Călărași. Necropolă, M 23

Secolul al IV-lea

MDJ, nr. inv. 26635

167. Pahar

Ceramică de culoare cenușiu-gălbuie

Î=60 mm, DG=72 mm

Decorat cu alveole pe corp

Mogoșani, com. Mătăsaru, jud. Dâmbovița.

Necropolă, M4

Secolul al IV-lea

CNMCD nr. inv. 573/9428

168. Pahar

Ceramică de culoare cărămiziu-gălbuie

Î=62 mm, DG=88 mm, DB=63 mm

Mogoșani, com. Mătăsaru, jud. Dâmbovița.

Necropolă

Secolul al IV-lea

CNMCD, nr. inv. 575/9250

169. Cupă

Ceramică de culoare negricioasă

Î=38 mm, DG=68 mm, DM=66 mm, DB=33 mm

Spațtov, com. Spațtov, jud. Călărași.

Necropolă, M27

Secolul al IV-lea

MAO, nr. inv. 119

170. Cească

Ceramică de culoare cărămiziu-gălbuie

Î=54 mm, DG=117 mm, DB=72 mm

Spațtov, com. Spațtov, jud. Călărași.

Necropolă, M10

Secolul al IV-lea

MNIR, nr. inv. 17089

171. Vas tronconic

Ceramică de culoare cărămizie deschisă

Î=48 mm, DG=115 mm, DB=80 mm

Mogoșani, com. Mătăsaru, județul Dâmbovița.

Necropolă, M62

Secolul al IV-lea

CNMCD, nr. inv. 589/9264

172. Vas tronconic

Ceramică de culoare cărămizie. Modelată cu mâna.

Î=85 mm, DG=140 mm

Târgșorul Vechi, Târgșorul Vechi com., jud.

Prahova. Necropolă, M217

Secolul al IV-lea

MIAP, nr. inv. 64/19282

173. Pahar

Sticlă transparentă

Î=138 mm, DG=90 mm, DB=23 mm

Copuzu, com. Crăsani, județul Călărași. Necropolă, M28

Secolul al IV-lea

MDJ, nr. inv. 24655

174. Pahar

Sticlă transparentă

Î= 148 mm, DG=83 mm, DB =15 mm

Boanca, jud. Călărași. Necropolă, M9

Secolul al IV-lea

MDJ, nr. inv. 24006

175. Cercei

Melc marin

Î=42 mm, DM=30 mm

Căscioarele-Coinea, com. Căscioarele, jud. Călărași. Necropolă

Secolul al IV-lea

MAO, nr. inv. 3805

176. Mărgele

Chihlimbar și sticlă

L=24 mm, Î=16 mm; L=14 mm, Î=7 mm; L=8 mm, Î=6 mm

Târgșorul Vechi, com. Târgșorul Vechi, jud.

Prahova. Necropolă, M 75

Secolul al IV-lea

MIAP, nr. inv. 63/19511

177. Mărgele

Sticlă de culoare albastră

Î=6 mm, D=7 mm

Târgșorul Vechi, com., jud. Prahova. Necropolă, M75

Secolul al IV-lea

MIAP, nr. inv. 64/19501

178. Mărgele

Sticlă de culori diferite (translucide, negre)

Î=4 mm, D=10 mm

Târgșorul Vechi, com. Târgșorul Vechi, jud.

Prahova. Necropolă, M195

Secolul al IV-lea

MIAP, nr. inv. 64/19505

179. Mărgele

Sticlă de culoare albastră

DM=27 mm, Dm=8 mm
Dedulești, com. Dedulești, jud. Brăilei. Necropolă
Secolul al IV-lea
MuzBr, nr. inv. 6411

180. Mărgele

Coral
D=3mm, L=9/10 mm
Copuzu, jud. Călărași. Necropolă, M16
Secolul al IV-lea
MDJ, nr. inv. 22267-22360

181. Mărgele

Sticlă, coral și cochilii de Dentalium
Culori: albastră, albă, galbenă
L=6 mm
Mitreni, com. Mitreni, jud. Călărași. Necropolă
Secolul al IV-lea
MAO, nr. inv. 3795

182. Mărgele

Sticlă; culori: albastră, neagră, sedefie
Independența, com. Independența, jud. Călărași.
Necropolă, M19
Secolul al IV-lea
MDJ, nr. inv. 22474-22502

183. Mărgele

Sticlă; culori galbenă și albastră
Sultana-Canalul de irigație, com. Sultana, jud.
Călărași. Necropolă
Secolul al IV-lea
MAO, nr. inv. 3796

184. Pandantiv

Scoică
Î=30 mm, L=36 mm, Lun=62 mm
Spațov, com. Spațov, jud. Călărași. Necropolă
Secolul al IV-lea
MAO, nr. inv. 5953

185. Pandantiv

Scoică
Î=65 mm, L=34 mm
Copuzu, com. Crăsani, jud. Călărași. Necropolă, M6
Secolul al IV-lea
MDJ, nr. inv. 26660

186. Pandantiv

Os
L=57 mm, Gr=11 mm
Spațov, com. Spațov, jud. Călărași. Necropolă
Secolul al IV-lea
MAO, nr. inv. 5944

187. Pandantiv

Os

L=37 mm, Gr=7 mm
Spațov, com. Spațov, jud. Călărași. Necropolă
Secolul al IV-lea
MAO, nr. inv. 5945

188. Pandantiv

Os
Î=58 mm, l=10 mm
Alexandru Odobescu, com. Nicolae Bălcescu, jud.
Călărași. Necropolă, M22
Secolul al IV-lea
MDJ, nr. inv. 24732

189. Fibulă

Bronz
L=59 mm
Sultana-Canalul de irigație, com. Sultana, jud.
Călărași. Necropolă, M4
Secolul al IV-lea
MAO, nr. inv. 7272

190. Fibulă

Argint
L=29 mm
Căscioarele-Coinea, com. Căscioarele, jud. Călărași.
Necropolă
Secolul al IV-lea
MAO, nr. inv. 3813

191. Fibulă

Argint
L=30 mm
Căscioarele-Coinea, com. Căscioarele, jud. Călărași.
Necropolă
Secolul al IV-lea
MAO, nr. inv. 3814

192. Fibulă

Bronz
L=39 mm
Sultana-Canalul de irigație, com. Sultana, jud.
Călărași. Necropolă
Secolul al IV-lea
MAO, nr. inv. 7400

193. Fibulă

Bronz
L=41 mm
Sultana-Canalul de irigație, com. Sultana, jud.
Călărași. Necropolă
Secolul al IV-lea
MAO, nr. inv. 7406

194. Fibulă

Bronz
L=50 mm
Mitreni, jud. Călărași. Necropolă

Secolul al IV-lea
MAO, nr. inv. 3799

195. Fibulă

Bronz
l=47 mm
Independența, com. Independența, jud. Călărași.
Necropolă
Secolul al IV-lea
MDJ, nr. inv. 24340

196. Fibulă

Bronz
L=45 mm, l=33 mm
Independența, com. Independența, jud. Călărași.
Necropolă, M 17
Secolul al IV-lea
MDJ, nr. inv. 24339

197. Cataramă

Bronz
Î=27 mm, Gr=7 mm
Căscioarele-Coinea, com. Căscioarele, jud. Călărași.
Necropolă
Secolul al IV-lea
MAO, nr. inv. 3809

198. Cataramă

Bronz
Î=17 mm, L=25 mm, Gr=5 mm
Mitreni, com. Mitreni, jud. Călărași. Necropolă
Secolul al IV-lea
MAO, nr. inv. 3802

199. Cataramă

Bronz
Î=15 mm, L=22 mm, G=6 mm
Mitreni, com. Mitreni, jud. Călărași. Necropolă
Secolul al IV-lea
MAO, nr. inv. 5798

200. Cataramă

Bronz
Î=40 mm, L=42 mm, Gr=5 mm
Sultana-Canalul de irigație, com. Sultana, jud.
Călărași. Necropolă
Secolul al IV-lea
MAO, nr. inv. 5972

201. Cataramă

Bronz
L=45 mm, l= 35mm
Spațov, com. Spațov, jud. Călărași. Necropolă
Secolul al IV-lea
MNIR, nr. inv. 17099

202. Pieptene

Os
Î=47 mm, L=63 mm, Gr=7 mm
Spațov, com. Spațov, jud. Călărași.
Necropolă
Secolul al IV-lea
MAO, nr. inv. 5948.

203. Pieptene

Os
Î=51 mm, L=82 mm
Spațov, com. Spațov, jud. Călărași. Necropolă,
M27
Secolul al IV-lea
MAO, nr. inv. 138

204. Pieptene

Os
Î=52 mm, L=70 mm
Spațov, com. Spațov, jud. Călărași. Necropolă
Secolul al IV-lea
MNIR, nr. inv. 17104

205. Pieptene

Os
Î=71 mm, L=84 mm
Spațov, jud. Călărași. Necropolă, M52
Secolul al IV-lea
MAO, nr. inv. 5949

206. Tub de ace

Os
L=70 mm
Târgșorul Vechi, com. Târgșorul Vechi, jud.
Prahova. Necropolă
Secolul al IV-lea
MNIR, nr. inv. 17825

207. Cană

Ceramică de culoare cenușiu-negricioasă
Î=244 mm, DG=116 mm, DM=150 mm, DB=73
mm
Copuzu, com. Crăsani, jud. Călărași.
Necropolă, M16
Secolul al IV-lea
MDJ, nr. inv. 24439

208. Mărgele

Sticlă
Culori: albastru, crem, albă
Copuzu, com. Crăsani, jud. Călărași. Necropolă,
M16
Secolul al IV-lea
MDJ, nr. inv. 26639-26501

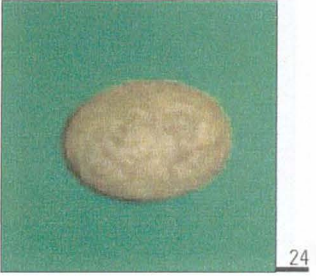
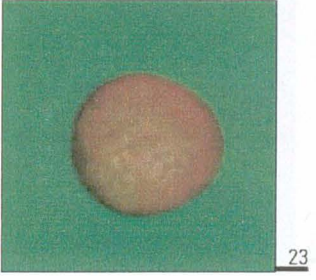
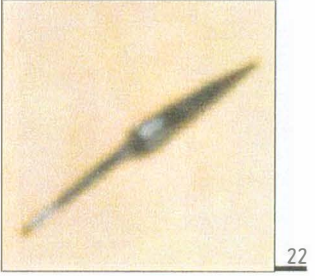
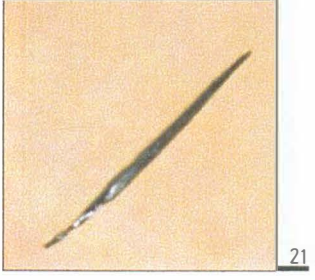
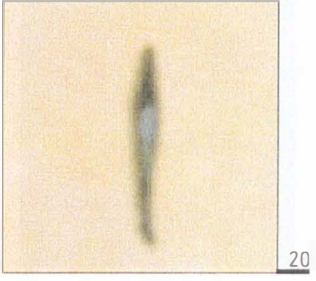
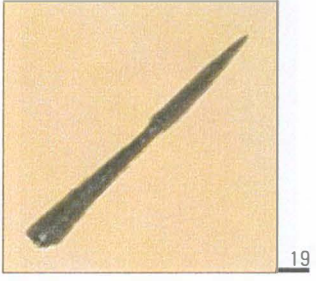
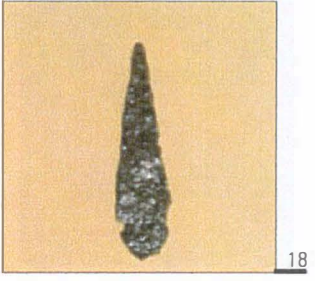
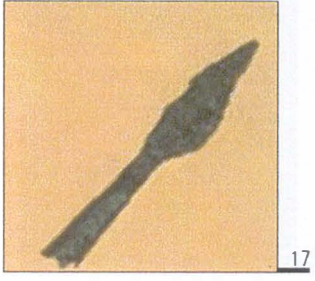
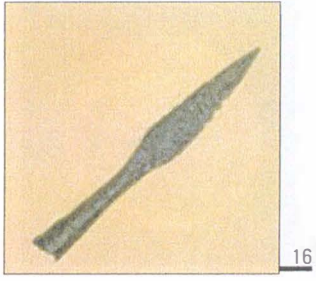
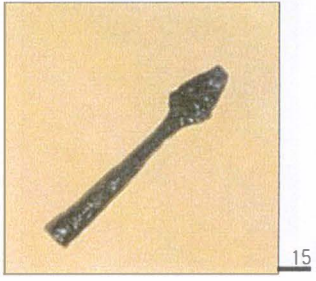
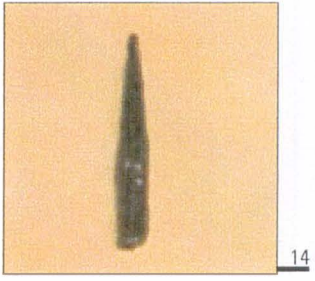
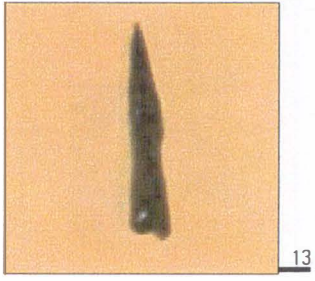
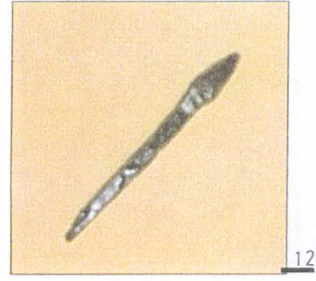
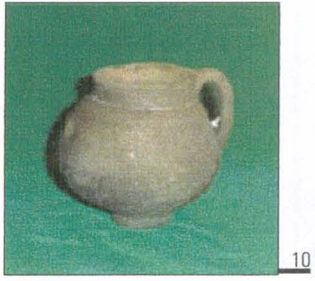
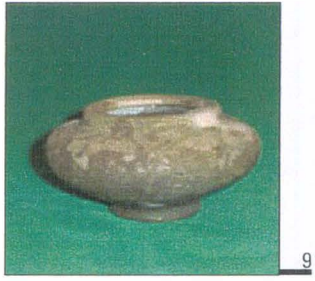
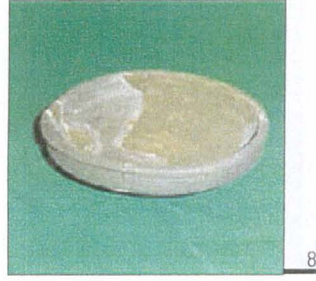
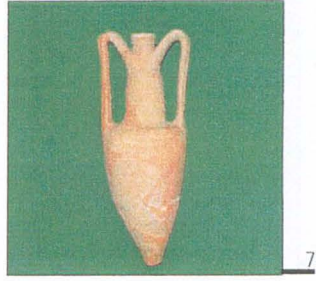
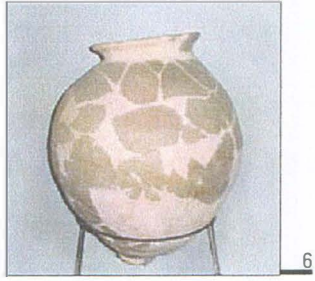
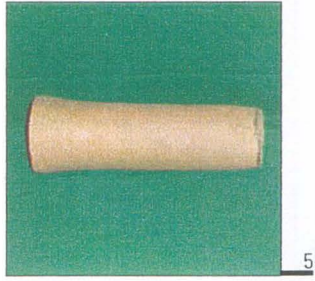
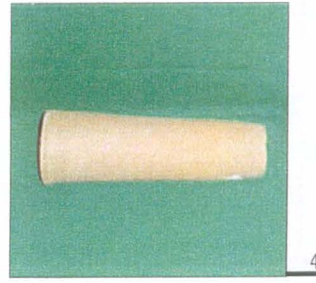
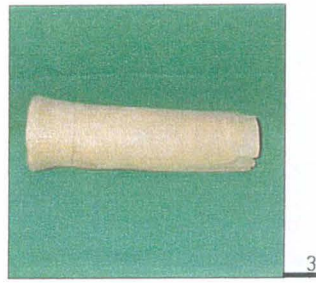
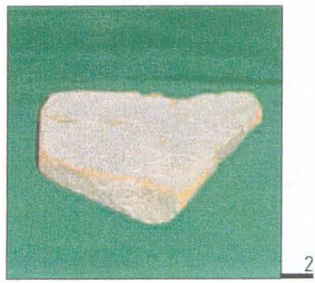
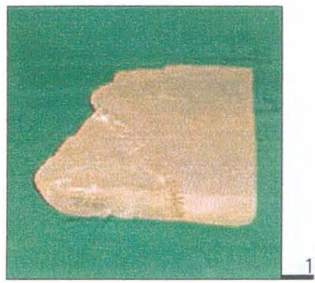

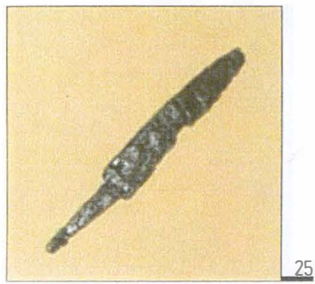

25

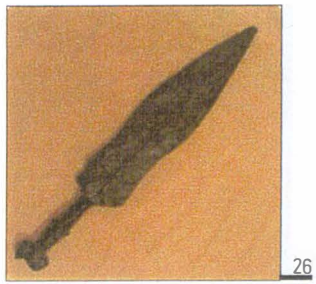

26

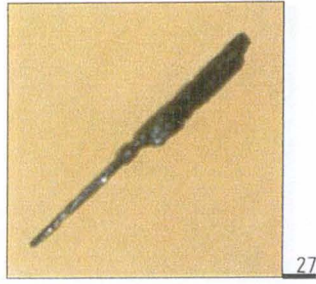

27

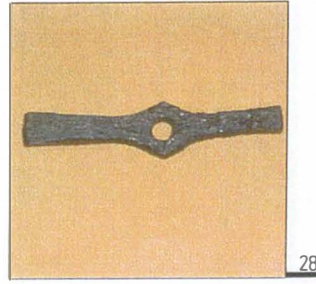

28

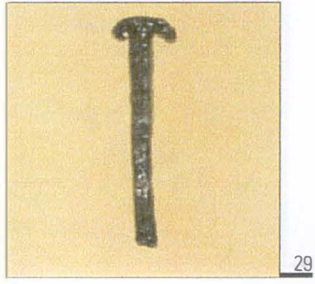

29

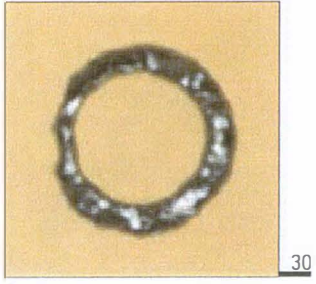

30

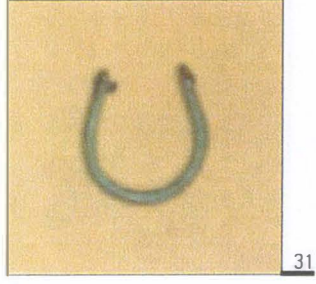

31

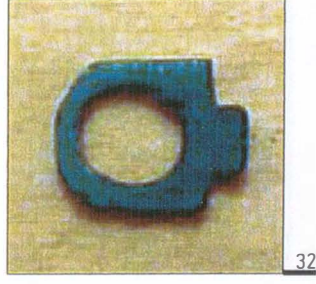

32

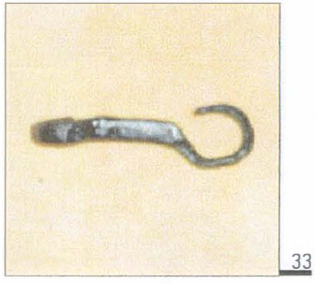

33

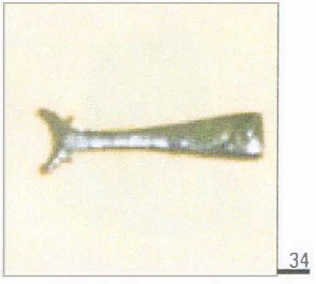

34

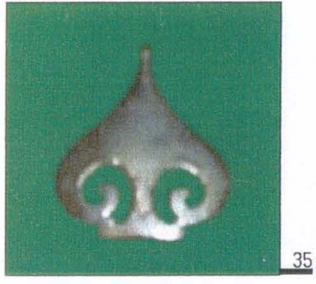

35

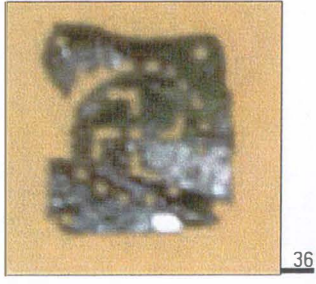

36

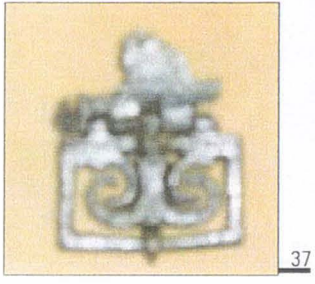

37

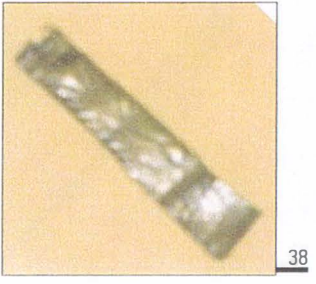

38

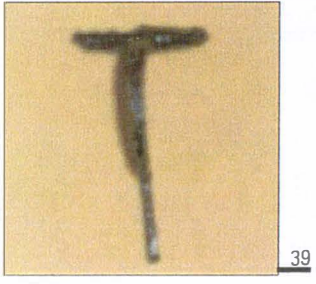

39



40

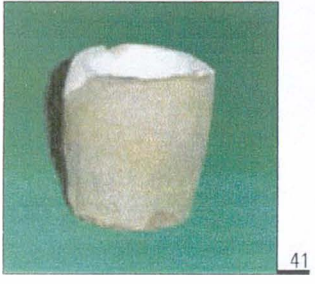

41



42

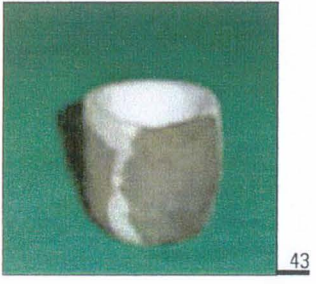

43



44

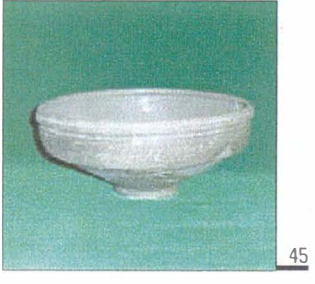

45

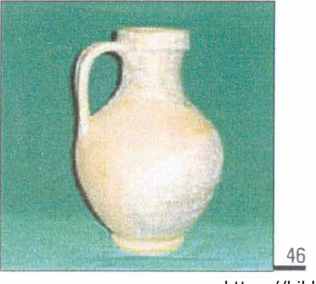

46



47

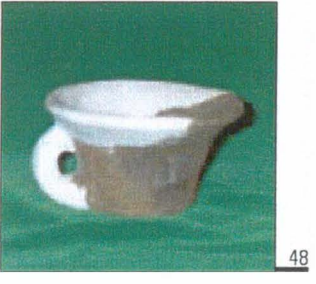

48

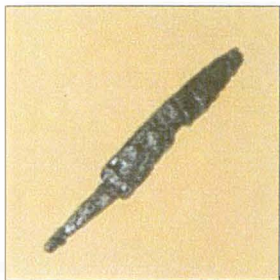

25

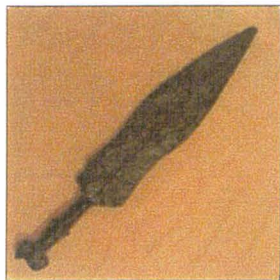

26

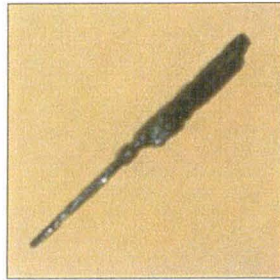

27

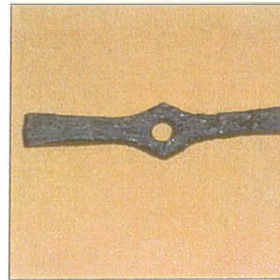

28



29



30

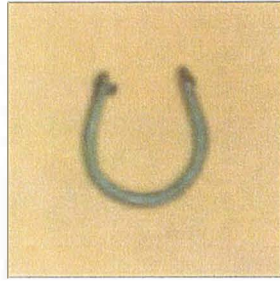

31

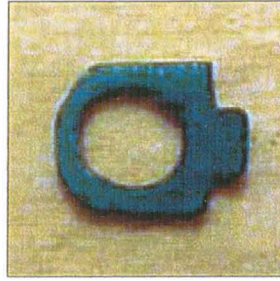

32

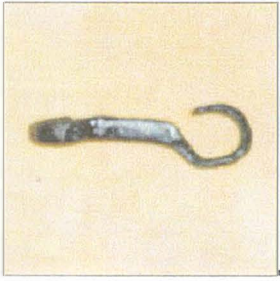

33



34



35



36



37



38

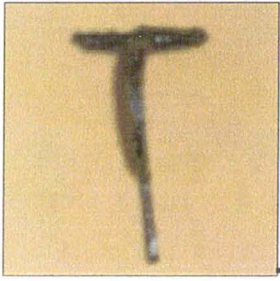

39



40

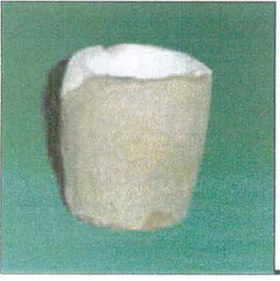

41



42

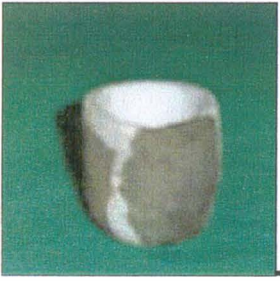

43



44

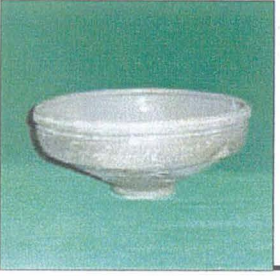

45

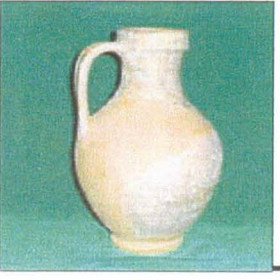

46



47

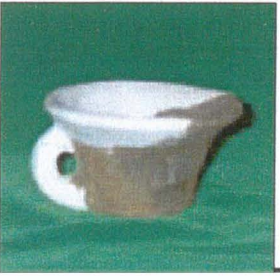

48

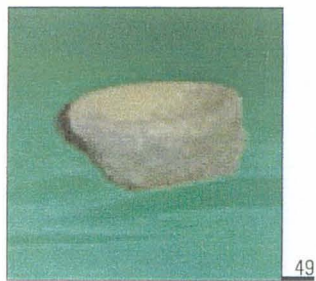

49

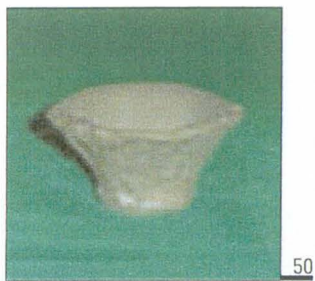

50

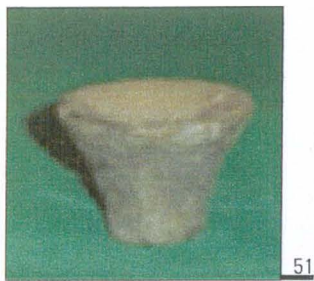

51

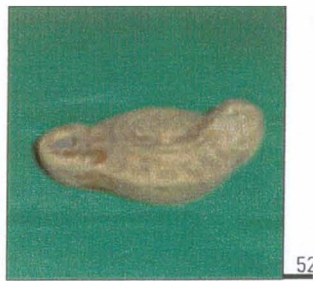

52

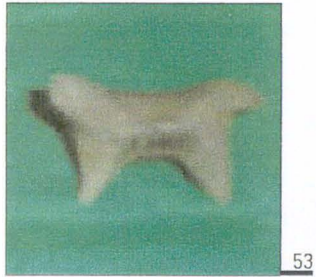

53

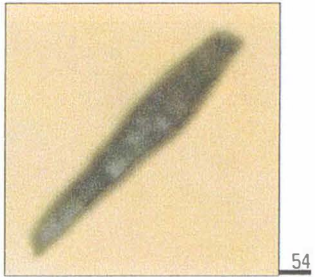

54

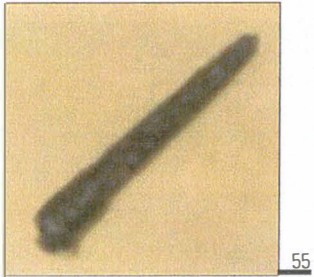

55

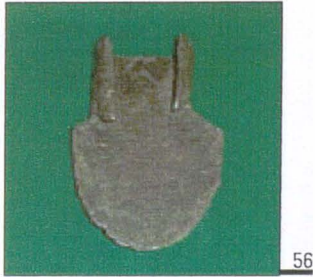

56

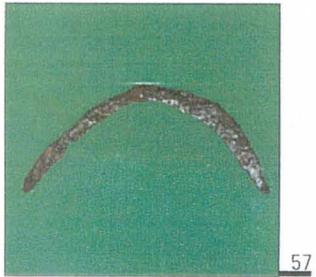

57

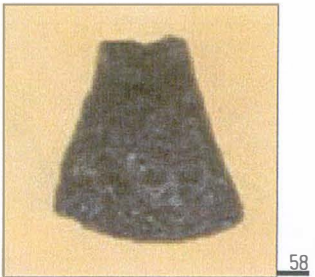

58

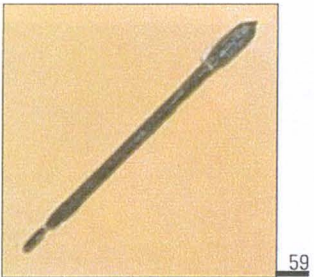

59

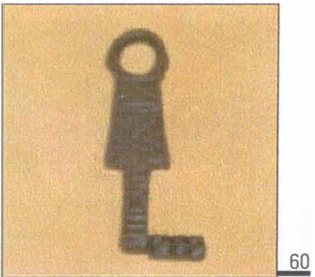

60

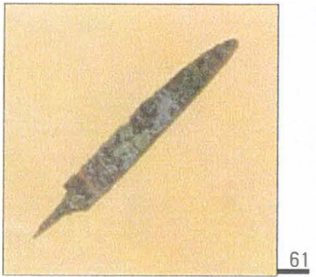

61

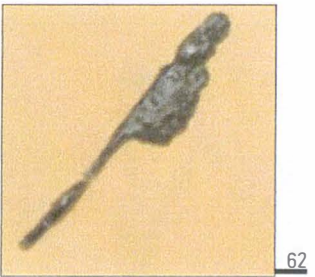

62



63



64



65

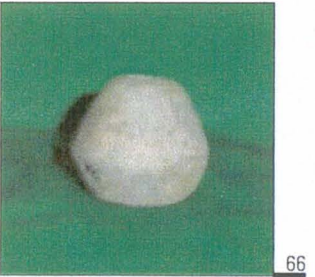

66

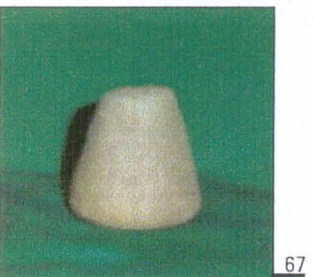

67

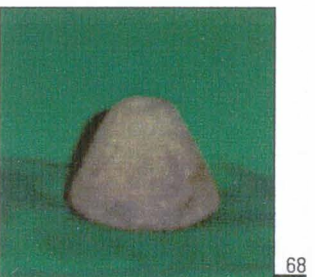

68

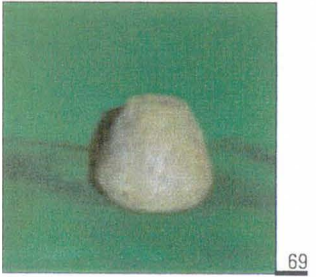

69

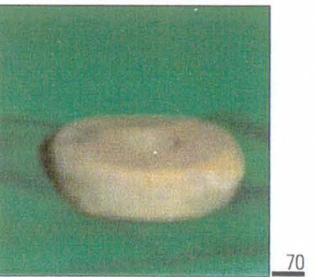

70



71



72



73

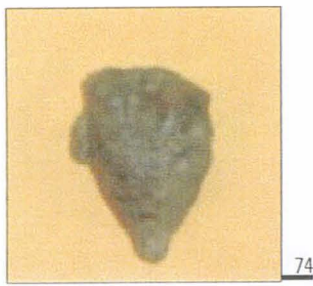

74

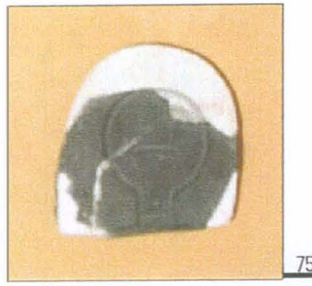

75



76



77

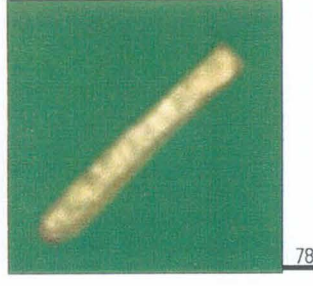

78



79

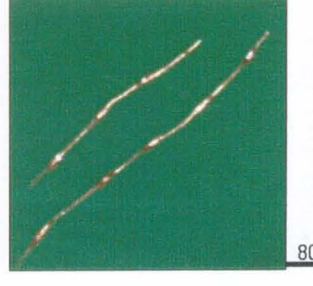

80

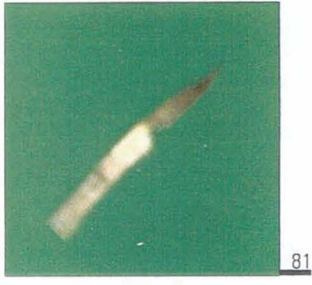

81

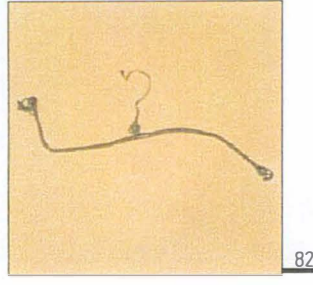

82



83

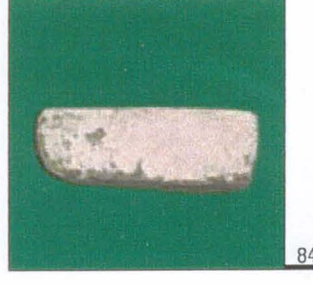

84

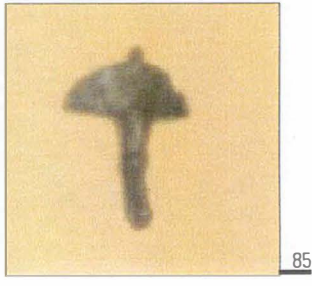

85

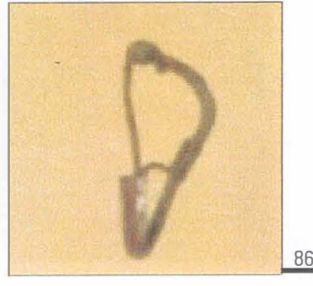

86

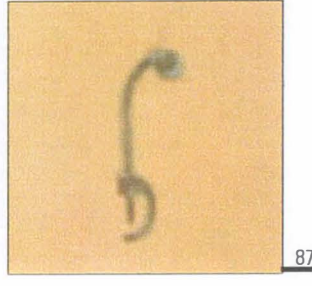

87

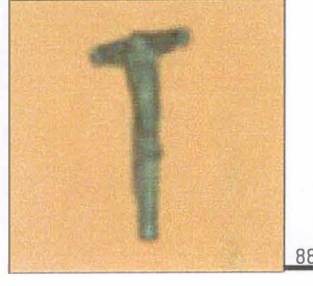

88

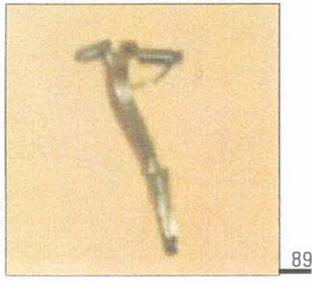

89



90

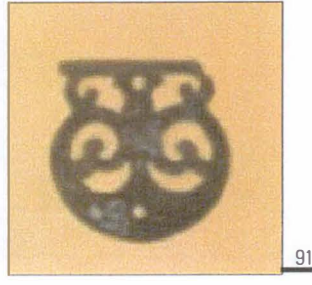

91

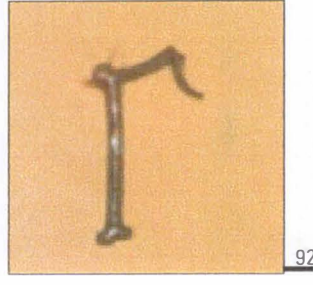

92

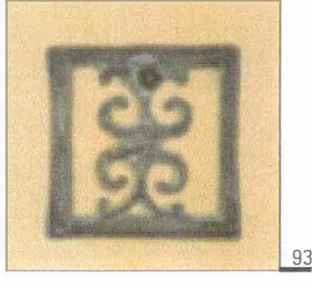

93

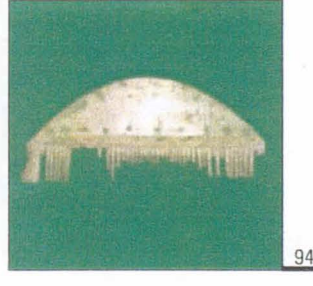

94



95

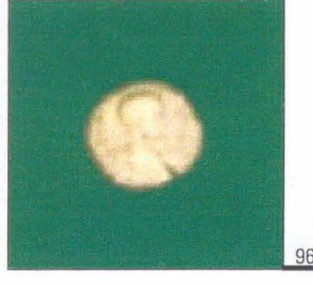

96



97

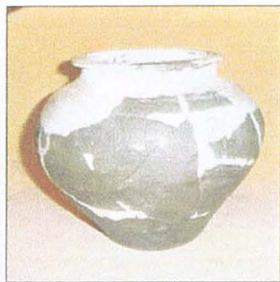

98

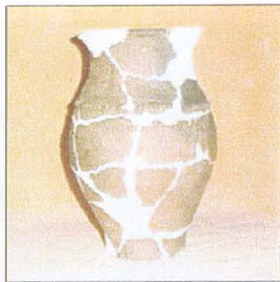

99

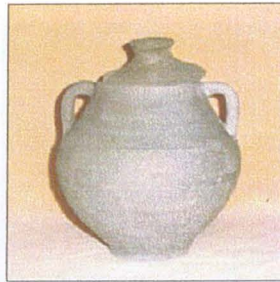

100



101



102



103

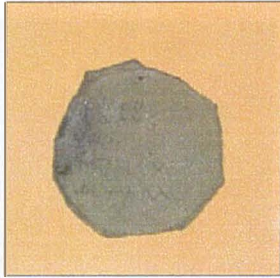

104

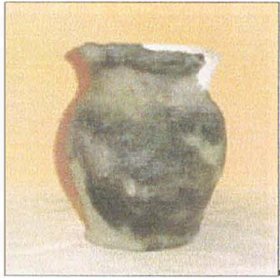

105

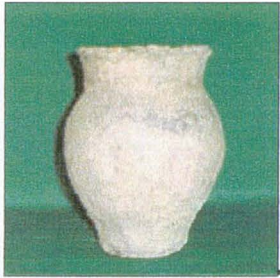

106



107

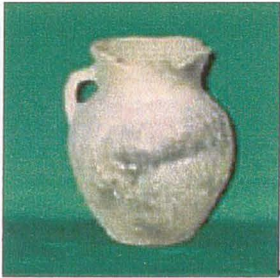

108

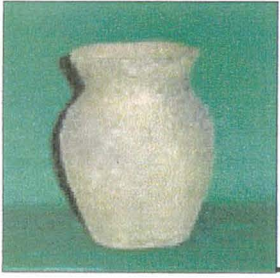

109



110

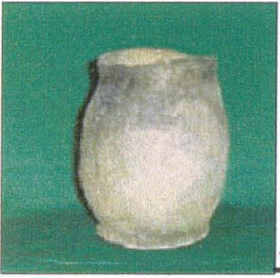

111



112



113

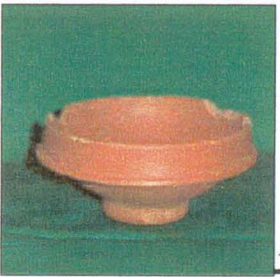

114



115

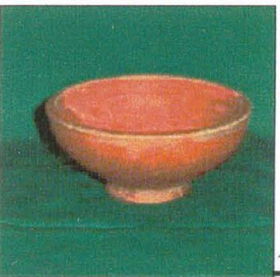

116

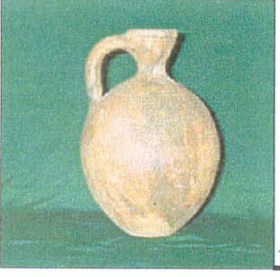

117

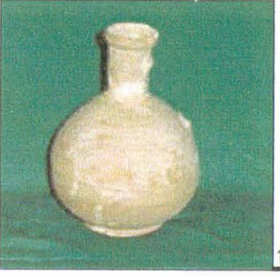

118

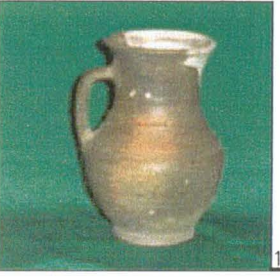

119

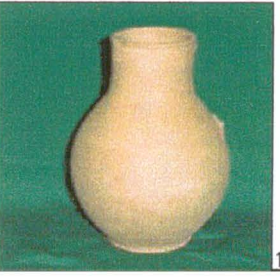

120

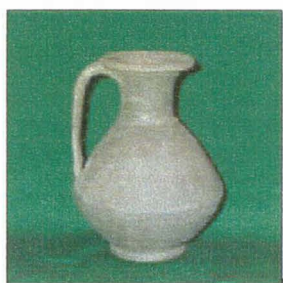

121

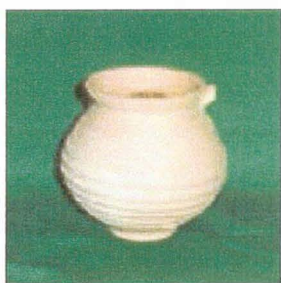

122

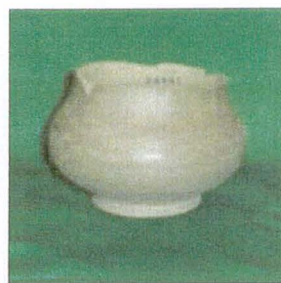

123

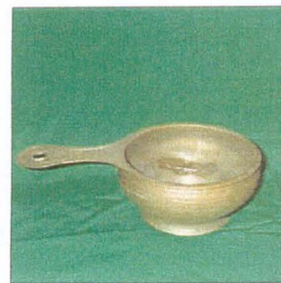

124

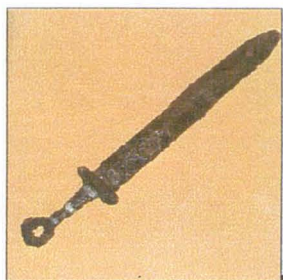

125



126

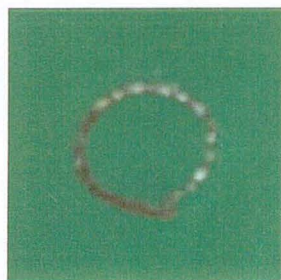

127



128



129



130



131



132



133



134



135



136



137

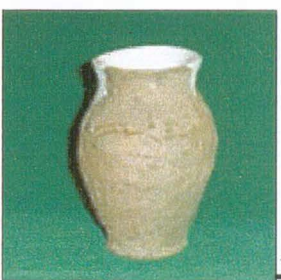

138

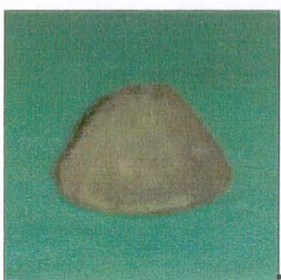

139



140



141



142



143



144



145

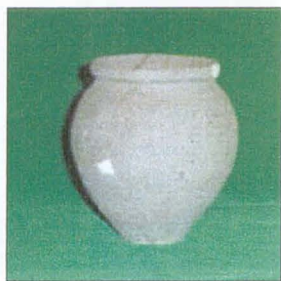

146



147



148

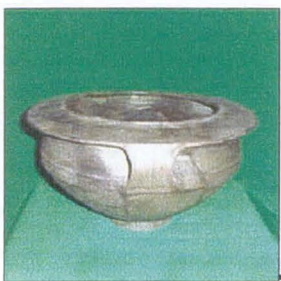

149



150



151



152



153



154

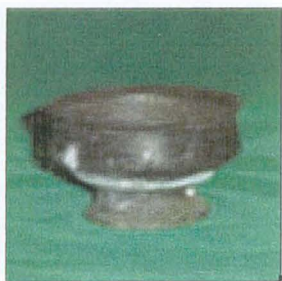

155



156

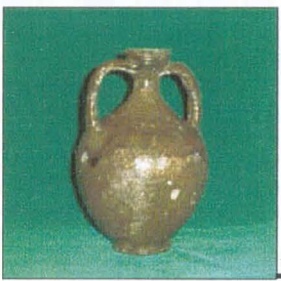

157

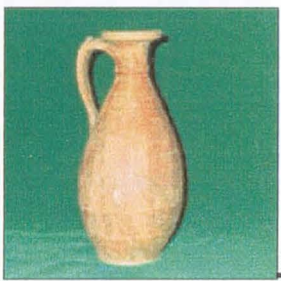

158



159

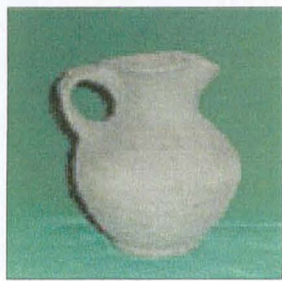

160

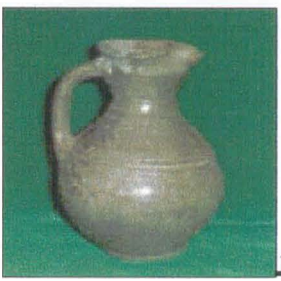

161

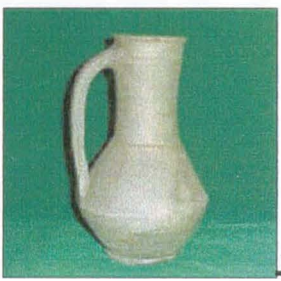

162



163



164

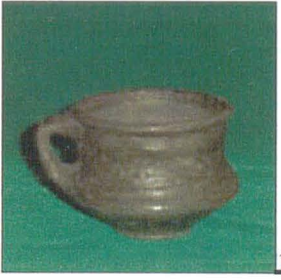

165



166



167

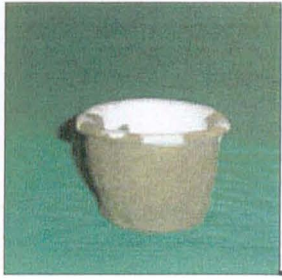

168



169



170



171



172



173



174



175



176

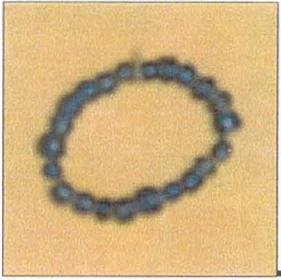

177



178



179



180



181



182



183



184



185

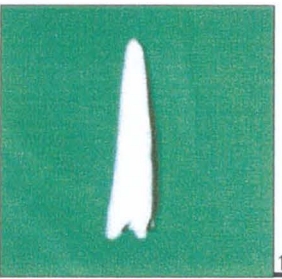

186

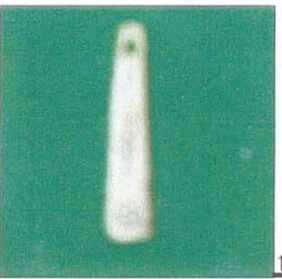

187



188



189

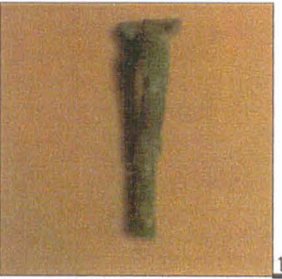

190

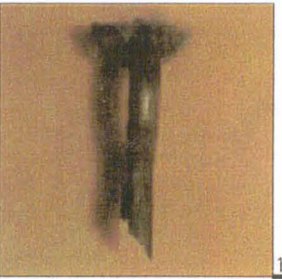

191

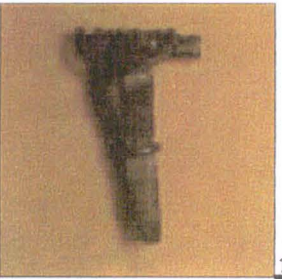

192



193



194



195



196



197

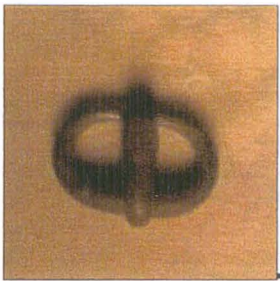

198



199



200



201



202



203



204



205



206

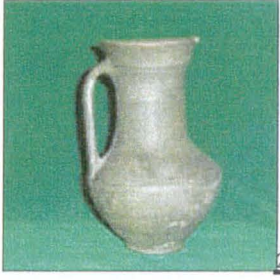

207



208

SPONSOR:

SHARADA REAL ESTATE

Bd-ul Ferdinand 166, București

e-mail: sharada@maronet.ro

www.sharada.home.ro