



EXPOZITIA

**“RĂDĂCINI ALE CIVILIZAȚIEI
STRĂROMÂNEȘTI ÎN MUNTENIA DE
RĂSĂRIT, MOLDOVA DE SUD ȘI
CENTRALĂ ÎN SEC. III - XI P. CH.”**

Catalog

1995 - 1996

EXPOZITIA

**“RĂDĂCINI ALE CIVILIZAȚIEI
STRĂROMÂNEȘTI ÎN MUNTENIA DE
RĂSĂRIT, MOLDOVA DE SUD ȘI
CENTRALĂ ÎN SEC. III - XI P. CH.”**

Catalog

1995 - 1996

Redactare - coordonare:
EUGENIA POPUȘOI

Traducere:
VALERIU ARNĂUTU

Fotografii:
VIOREL BULIGA

Machetă copertă:
LIDIA DRAGOMIR

Tehnoredactare computerizată:
MARIETA FOCȘĂNEANU CARADINȚĂ

Lucrare editată de :
***INSPECTORATUL PENTRU CULTURĂ
AL JUDEȚULUI VASLUI***

***Expoziție realizată de drd. EUGEN MARIUS CONSTANTINESCU -
Muzeul Județean Buzău (MJBz) în colaborare cu:***

IA Buc = Institutul de Arheologie - București

IA Iș = Institutul de Arheologie - Iași

MIA Bc = Muzeul "Iulian Antonescu" - Bacău

MVP Bd = Muzeul "Vasile Pârvan" - Bârlad

M Br = Muzeul Brăilei

MDJ Cl = Muzeul Dunării de Jos - Călărași

MIM Iș = Muzeul de Istorie a Moldovei - Iași

MIA Ph = Muzeul de Istorie și Arheologie - Prahova

MIR = Muzeul de Istorie - Roman

MI Tc = Muzeul de Istorie - Tecuci

MSM Vs = Muzeul "Stefan cel Mare" Vaslui

M Vr - Fc = Muzeul Vrancei - Focșani

Autori: EUGEN MARIUS CONSTANTINESCU (MJ Bz); DAN GH. TEODOR (IA Iș); C. CHIRIAC (IA Iș); LĂCRĂMIOARA BOROȘ (MIA Bc); EUGENIA POPUȘOI (MVP Bd); VALERIU SÂRBU (M Br); STĂNICĂ PANDREA (M Br); NINA NEAGU (MDJ Cl); MARIAN NEAGU (MDJ Cl); ELENA GHERMAN (MIM Iș); DAN LICHARDOPOL (MIA Ph); VASILE URSACHI (MIR); STELA ȚAU (MI Tc); MIRCEA NICU (MI Tc); TAMILIA SIMION (MSM Vs); AURORA-EMILIA APOSTU (M Vr - Fc).

CUPRINS

| | |
|--|-----|
| • Stațiunile ilustrate în expoziție..... | 7 |
| • Eugen Marius Constantinescu - Argument | 12 |
| • Dan Gh. Teodor - Descoperiri arheologice din sec. III - XI p. Ch în regiunile răsăritene ale vechii Dacii - | 16 |
| • Catalog | 26 |
| • Bibliografie | 193 |
| • Abrevieri bibliografice | 198 |
| • Ilustrație | 199 |

SOMMAIRE

| | |
|---|-----|
| • Localités illustrées dans l'exposition..... | 7. |
| • Eugen Marius Constantinescu -Argument..... | 14 |
| • Dan Gh. Teodor - Découvertes archéologiques des III-e - XI-e siècles p. Ch. dans les régions orientales de l'ancienne Dace | 21 |
| • Catalogue | 26 |
| • Bibliographie..... | 193 |
| ♦ Abrégés bibliographiques | 198 |
| • Illustrations | 199 |

STAȚIUNILE ILUSTRATE ÎN EXPOZIȚIE

***** Sec. II - III

- BĂCANI. Vs.
- BĂRBOASA. ONICEȘTI. Bc.
- BĂRLAD
- BOZIENI. Nt.
- BRĂILA
- BUZĂU
- CEPTURA. Ph.
- CIOCANI. PERIENI. Vs.
- CHIȘCANI. Br.
- CIREȘU. SCĂRLĂTEȘTI. Br.
- COSTEȘTI. Vs.
- CUCOȘENI. BUTNĂREȘTI. Nt.
- DĂMIENEȘTI. Bc.
- DOMNEȘTI. Vr.
- EPURENI. Vs.
- GABĂRA. MOLDOVENI. Nt.
- GĂGEȘTI. Vs.
- GRĂDIȘTEA. Br.
- ⇒ HORGESȚI. Bc.
- LIȘCOTEANCA. Br.
- NĂNEȘTI. PARINCEA. Bc.
- PĂDURENI. Vr.
- PIETROASELE. Bz.
- ⇒ POIANA - NEGRI. Bc.
- POIENEȘTI. Vs.
- POLOCIN. IVEȘTI. Vs.
- ⇒ SATU NOU. POGANA. Vs.
- ⇒ SĂBĂOANI. Nt.
- SĂUCEȘTI. Bc.

- ⇒ SCORTOASA, Bz.
- ⇒ ȘIRNA, Ph.
- ⇒ ȘULETEA, Vs.
- ⇒ TECUCI, Gl.
- ⇒ TUTOVA, Vs.
- ⇒ TIFEȘTI, IANA, Vs.
- ⇒ ULMU, Br.
- ⇒ UNȚEȘTI, Vs.
- ⇒ VADU SĂPAT - BUDUREASCA, Ph.
- ⇒ VĂDENI, MURGENI, Vs.
- ⇒ VĂLENI, BOTEȘTI, Nț.
- ⇒ VOETIN, Vr.

***** Sec. IV - V p. Ch.

- ⇒ ALEXANDRU ODOBESCU, Cl.
- ⇒ BANCA, Vs.
- ⇒ BARCEA, Gl.
- ⇒ BĂRLAD-VALEA SEACA, Vs.
- ⇒ BOGDĂNEȘTI, FĂLCIU, Vs.
- ⇒ BRĂILA
- ⇒ BUZĂU
- ⇒ CĂLUGĂRENI, SĂMIENEȘTI, Bc.
- ⇒ CHIȘCANI, Br.
- ⇒ CIREȘANU, BABA ANA, Ph.
- ⇒ CLONDIRU DE SUS, PIETROASELE, Bz.
- ⇒ COPUZU-DELUȘ, BALACTU, Cl.
- ⇒ DARA, PIETROASELE, Bz.
- ⇒ DĂMIENEȘTI, Bc.
- ⇒ DEALUL MORII, Bc.
- ⇒ DEDULEȘTI, Br.
- ⇒ DRĂGEȘTI, Vr.
- ⇒ FĂLCIU, Vs.

- ⇒ FĂNTĂNELE, ZORLENI, Vs.
- ⇒ GHERĂSENI, Bz.
- ⇒ GRĂDIȘTEA, Br.
- ⇒ INDEPENDENȚA, Cl.
- ⇒ ITEȘTI-BEREȘTI, Bc.
- ⇒ IUGANI, BOGHEȘTI, Vr.
- ⇒ JIRLĂU, Br.
- ⇒ MĂRTINEȘTI, TĂTĂRANU, Vr.
- ⇒ MEREI, IZVORUL DULCE, Bz.
- ⇒ POGONEȘTI, IVEȘTI, Vs.
- ⇒ POIENEȘTI, Vs.
- ⇒ POLOCIN, Vs.
- ⇒ RĂCĂCIUNI, Bc.
- ⇒ SĂBĂOANI, Nt.
- ⇒ SMEENI, Bz.
- ⇒ SUDIȚI, Ph.
- ⇒ ȘIRNA
- ⇒ TÂRGȘORUL VECI, Ph.
- ⇒ TECUCI
- ⇒ TICHILEȘTI, Br.
- ⇒ ULMENI, Bz.
- ⇒ VADU SĂPAT-BUDUREASCA, Ph.
- ⇒ VALEA MĂRULUI, Gl.
- ⇒ VOETIN, Gl.

***** Sec. VI - XI p. Ch.

- ⇒ ARSURA, Vs.
- ⇒ BANCA, Vs.
- ⇒ BÂRLAD
- ⇒ BÂRLĂLEȘTI, Vs.
- ⇒ BREAZA, Bz.
- ⇒ BUDEȘTI, Vr.
- ⇒ BURSUCI, Vs.

- ⇒ BUZĂU
- ⇒ CÂNDEȘTI, Vr.
- ⇒ CIREȘANU, Ph.
- ⇒ CHIȘCANI, Br.
- ⇒ COMĂNEȘTI, Vs.
- ⇒ COROTENI, Vr.
- ⇒ DANEȘTI, Vs.
- ⇒ DEALUL MORII, Bc.
- ⇒ DRĂGEȘTI, Vs.
- ⇒ EPURENI, Vs.
- ⇒ FĂLCIU, Vs.
- ⇒ FÂSTÂCI, DELEȘTI, Vs.
- ⇒ FEDEȘTI, Vs.
- ⇒ FOCȘANI
- ⇒ GHERĂSENI, Bz.
- ⇒ GHIDIGENI-GÂRBOVĂȚ, Gl.
- ⇒ GLODEANU SILIȘTEA COTORCA, Bz.
- ⇒ GRĂFĂRĂNIU, HOMEȘTI, Bz.
- ⇒ GRUMEZOAIA, Vs.
- ⇒ HORGEȘTI, Bc.
- ⇒ IGEȘTI, BLĂGEȘTI, Vs.
- ⇒ IUGANI, BOGHEȘTI, Vr.
- ⇒ IZVOARE, BAHNNA, Bc.
- ⇒ MĂNĂSTIREA, MĂLUȘTENI, Vs.
- ⇒ MOLDOVENI, Bc.
- ⇒ MUNCELU DE SUS, Iș.
- ⇒ MURGENI, Vs.
- ⇒ NĂNEȘTI, Bc.
- ⇒ NEGULEȘTI, Bc.
- ⇒ ONCEȘTI, Bc.
- ⇒ POIENEȘTI, Vs.
- ⇒ POGONEȘTI, IVEȘTI, Vs.

- ⇒ RĂCOASA, Vr.
- ⇒ RĂDUCĂNENI, Iș.
- ⇒ SĂRATA MONTEORU, Bz.
- ⇒ SĂRĂȚENI, Vs.
- ⇒ SCORȚANU NOU. SIHLEANU, Br.
- ⇒ SOVEJA, Vr.
- ⇒ SARĂNGA, PIETROASELE, Bz.
- ⇒ ȘIRNA, Ph.
- ⇒ TÂRGU BUJOR, Gl.
- ⇒ TICHILEȘTI, Br.
- ⇒ TRAIAN, Bc.
- ⇒ ULMENI, Bz.
- ⇒ VALEA RĂMNICULUI, Bz.

ARGUMENT

Moto: Documentele arheologice, cu forța lor probatorie, constituie argumente de mare valoare științifică pentru cunoașterea evoluției istorice a societății omenești.

La inițiativa Muzeului Județean Buzău au răspuns Institutul de Arheologie Iași, Institutul de Arheologie “V. Pârvan” București, muzeele din Bacău, Bârlad, Brăila, Călărași, Focșani, Iași, Ploiești, Roman, Tecuci și Vaslui care au realizat, împreună, expoziția temporară itinerantă “Rădăcini ale civilizației străromânești în Muntenia de răsărit, Moldova de Sud și centrală în secolele III - XI d.Ch.” Expoziția reunește peste o mie de obiecte datând din sec. II/III - XI d.Ch. descoperite în ultimele cinci decenii prin cercetările întreprinse în peste două sute de situri arheologice - așezări, cimitire, fortificații etc. situate în spațiul de referință Muntenia de răsărit și Moldova central-sudică.

În secolele IV - XI d.Ch., perioada denumită prin sintagma “Mileniul întunecat” deoarece documentele scrise menționează foarte rar și, adesea, indirect prezența strămoșilor noștri în vatra străbună carpato-dunăreană, spațiul de referință al expoziției,

flancat de lanțul Carpaților și de Dunărea maritimă, a fost un adevărat culuar de trecere prin care populații barbare, stărnite din nordul și estul Europei ori din centrul Asiei, s-au scurs către provinciile Imperiului roman târziu și apoi, ale celui bizantin.

Înfruntând multe vitregii - jafuri, incendii, masacre, biruri provocate, timp de o mie de ani, de acești migratori, strămoșii noștri nu și-au părăsit niciodată vetrele, pământul, limba, obiceiurile, portul și credința ortodoxă moștenite, păstrate și transmise din generație în generație până la noi.

Punând față în față vestigiile arheologice aparținând populației băștinașe cu cele produse de populațiile migratoare, expoziția subliniază, cu forța probatoare a faptului transpus în materie, superioritatea civilizației autohtone față de aceea a alogenilor, infirmă teoria "vidului etnic" prin care s-a încercat și încă se mai încearcă negarea prezenței strămoșilor noștri în vatra străbună după retragerea aureliană (275 d. Ch., confirmă prezența permanentă a autohtonilor în spațiul carpato-dunărean și evoluția ascendentă a acestora de la geto-daci și carpi (sec. II - III d. Ch.) la daco-romani (sec. IV - V d. Ch.) și romanici (sec. V - VIII d. Ch.) până la străromâni (VIII - XI d. Ch.).

Pentru prima dată sunt concentrate în același spațiu expozițional mai multe zeci de obiecte creștine, încreștinate sau cu semnificație creștină care probează practicarea creștinismului ortodox de către autohtonii nord-dunăreni încă din zorii mileniului I d. Ch. în spațiul carpato-dunărean înregistrându-se răspândirea și evoluția noii religii simultan și în același ritm cu cel cunoscut în toate provinciile rămase în granițele Imperiului Roman, romano-bizantin sau bizantin.

Toate acestea sunt unul din roadele muncii multor generații de arheologi: Ioan Nestor, Eugenia Zaharia, Mircea Petrescu-Dâmbovița, Radu Vulpe, Gheorghe Diaconu, Iulian Antonescu, Bucur Mitrea, Constantin Preda, Dan Gh. Teodor, Nicolae Harțuche,

Stefan Olteanu, Gheorghe Constantinescu, Vasile Palade, Victor Teodorescu, Ioan Mitrea, Vasile Ursachi, Viorel Căpitanu, Marilena Florescu, Alexandru Artimon, Victor Bobi, Marin Neagu, Stela Țau, Mircea Nicu, Nina Neagu, Anton Paragină, Dan Lichiardopol, Valeriu Sârbu, Lăcrămioara Marin (pentru omiși, absolut involuntar, prezint scuze), care au ostenit la descoperirea și relevarea rădăcinilor milenare ale poporului român, rădăcini adânc împletite în spațiul est și sud-carpatic, unde se constată o situație asemănătoare până la identitate cu cea de pe întreg pământul românesc.

Prin conținut și amploare, expoziția “Rădăcini ale civilizației stră românești în Muntenia de răsărit, Moldova de sud și centrală în sec. III-XI p. Ch.” este o premieră națională, atât datorită întinderii zonei de referință, perioadei pe care o acoperă, cât și prin marele număr de obiecte expuse, multe din ele în premieră.

Drd. Eugen Marius Constantinescu

ARGUMENT

Moto: Les documents archéologiques, par leur force évocatrice, constituent des arguments de grande valeur scientifique, pour la connaissance de l'évolution historique de la société humaine.

A l'initiative du Musée du département de Buzău ont répondu promptement l'Institut d'Archéologie Iași, l'Institut d'Archéologie "V.Pârvan" Bucharest et les musées de Bacău, Bârlad, Brăila, Călărași, Iași, Ploiești, Roman, Tecuci, Vaslui, Focșani, qui ont réalisé ensemble, l'exposition temporaire itinérante "Racines de la civilisation ancienne roumaine en Valachie orientale, Moldavie méridionale et centrale aux III-e - XI-e siècles p. J. C. L'exposition réunit plus de mille objets datant des II-e/III-e - XI-e siècles p. J.C. découverts dans les cinq dernières décennies, à la suite des recherches effectuées dans plus de deux cents sites archéologiques, nécropoles, fortifications etc. situés dans cet espace de référence Valachie orientale et Moldavie

centrale-méridionale.

Aux IV-e - XI-e siècles p. J.C., période dénommée par le syntagme “le millénaire sombre” parce que les preuves écrites mentionnent très rarement et parfois d’une manière indirecte, la présence de nos ancêtres dans l’ancien foyer carpato-danubien, l’espace de référence de l’exposition, flanqué par les Carpates et par le Danube maritime, a été un véritable corridor de passage par lequel les populations barbares, déplacées du nord et de l’est de l’Europe ou du centre de l’Asie se sont rendues vers les provinces de l’Empire Romain tardif et puis, vers celui byzantin.

Affrontant beaucoup d’hostilités - pillages, incendies, massacres, tributs, provoqués pendant mille ans, par ces migrants, nos ancêtres n’ont jamais quitté leurs foyers, leurs terres, leur langue, leurs coutumes, leurs habits et la foi orthodoxe hérités, préservés et retransmis de génération en génération jusqu’à nos jours. Confrontant les preuves archéologiques qui ont appartenu à la population autochtone à celles produites par les populations migratrices, l’exposition met en évidence, par la force du fait transposé en matière, la supériorité de la civilisation autochtone par rapport à celle des allogènes, infirme la théorie “du vide ethnique” par laquelle on a essayé à plusieurs reprises la négation de la présence de nos ancêtres dans l’ancienne terre après la retraite aurélienne (275 av. J.C.) et confirme la permanente présence des autochtones dans l’espace carpato-danubien et leur évolution ascendante depuis les Géro-Daces et Carpes (II-e - III-e siècles p. J.C.) aux Daco-Romains (IV-e - V-e siècles) et Romans (V-e - VIII-e siècle p. J.C.) et jusqu’aux anciens Roumains VIII-e - XI-e siècles) p. J.C.

On a réuni pour la première fois dans la même exposition, plusieurs dizaines d’objets chrétiens ou avec une signification chrétienne, qui prouvent la pratique du christianisme orthodoxe par les autochtones du nord du Danube, et à partir même du

premier millénaire p. J.C., dans l'espace carpato-danubien on observe le rayonnement et l'évolution de la nouvelle religion, simultanément et au même rythme connu dans toutes les provinces restées dans les frontières de l'Empire Romain, Romano-Byzantin ou Byzantin.

Tout cela c'est le fruit du travail de tant de générations d'archéologues: Ioan Nestor, Eugenia Zaharia, Mircea Petrescu-Dâmbovita, Radu Vulpe, Gheorghe Diaconu, Julian Antonescu, Bucur Mitrea, Constantin Preda, Dan Gh. Teodor, Nicolae Hartuche, Stefan Olteanu, Gheorghe Constantinescu, Vasile Palade, Victor Teodorescu, Ioan Mitrea, Vasile Ursachi, Viorel Căpitanu, Marilena Florescu, Alexandru Artimon, Victor Bobi, Marin Neagu, Stela Tau, Mircea Nicu, Nina Neagu, Anton Paragină, Dan Lichiardopol, Valeriu Sârbu, Lăcrămioara Marin (excuses pour les omissions involontaires) qui ont pioché a la mise au jour des racines millénaires du peuple roumain, racines profondément implantées dans l'espace oriental et méridional carpatique ou l'on constate une situation pareille a celle de tout le territoire roumain.

Par son contenu et son ampleur, l'exposition "Racines de la civilisation ancienne roumaine en Valachie orientale, Moldavie méridionale et centrale au III-e - XI-e siècles p. J.C.", c'est une première nationale tant par l'ampleur de la zone de référence couverte, mais aussi par le grand nombre d'objets exposés, dont beaucoup le sont pour la première fois.

Drd. Eugen Marius Constantinescu

DESCOPERIRI ARHEOLOGICE DIN SECOLELE III-XI D.HR.

ÎN REGIUNILE RĂSĂRITENE ALE VECHII DACII

În ultima jumătate de secol, ca urmare a unor multiple și ample cercetări arheologice, întreprinse pe întreg teritoriul carpato-dunăreano-pontic, au fost scoase la iveală numeroase vestigii de o inestimabilă valoare științifică. Acestea au contribuit esențial la elucidarea unui important și semnificativ ansamblu de probleme, de o mare diversitate și actualitate, vizând o largă paletă de aspecte social-economice, culturale și de viață spirituală, din preistorie până în evul mediu inclusiv, puțin sau deloc cunoscute cu câteva decenii în urmă.

În acest context, procesul de formare a poporului și limbii române prezintă, fără îndoială, o însemnătate aparte prin complexitatea și varietatea factorilor care îl definesc în timp și spațiu, ca și prin elementele sale caracteristice etno-lingvistice, culturale și de viață religioasă, care îl individualizează în evoluția istorică a sud-estului european.

Prin amplele și intensele investigații arheologice care s-au desfășurat pe întreg teritoriul Daciei de altă dată, au putut fi relevate, pentru prima oară, realitățile istorice din așa numitul mileniu întunecat, aducându-se temeinice contribuții la mai buna cunoaștere a societății locale, a continuității de locuire daco-romană, romanică și veche românească, a contactelor dintre localnici și unele grupuri de migratori, consecințele în timp a acestor

relații, precum și legăturile multiple și permanente cu civilizația romană târzie și bizantină. Se poate spune, pe drept cuvânt, că fără contribuțiile remarcabile aduse de numeroasele cercetări arheologice efectuate pe întreg cuprinsul țării în ultima jumătate de veac, istoria societății carpato-dunăreano-pontice din mileniul I d.Hr., ar fi fost mult mai puțin cunoscută, iar procesul de etnogeneză românească ar fi fost poate în continuare considerat drept “o enigmă și un miracol”.

În lipsa sau raritatea informațiilor din izvoarele scrise din primul mileniu al erei creștine, referitoare la societatea locală din regiunile carpato-dunăreano-pontice, investigațiile arheologice au putut aduce un plus considerabil de date, care au completat substanțial lacunele scrierilor istorice. În plus, coroborarea datelor oferite de arheologie cu cele ale disciplinelor ajutătoare din domeniul științelor naturii, fizicii, chimiei și matematicii, dar mai ales cu cele lingvistice, antropologice și etnologice au sporit spectaculos posibilitățile de a reconstitui realitățile vremilor trecute cât mai aproape de adevăr.

În legătură cu aspectele menționate trebuie evidențiat faptul că, un aport deosebit l-au adus cercetările arheologice din ultimele decenii întreprinse în regiunile de la est de Carpați, în general.

Este de altfel bine cunoscut faptul că, prin poziția lor geografică în ansamblul spațiului carpato-dunăreano-pontic, regiunile răsăritene ale vechii Dacii au avut, în cursul primului mileniu al erei creștine și începutul celui următor, o importanță aparte, constituind poarta principală prin care au pătruns succesiv, către sudul Dunării, în Peninsula Balcanică, numeroase populații migratoare. În aceste dificile condiții geo-politice, diversele aspecte ale evoluției societății locale prezintă pentru zonele răsăritene ale vechii Dacii un interes particular, pus în evidență cu claritate de cercetările arheologice efectuate

în toate formele de relief ale spațiului menționat.

Numărul considerabil al vestigiilor cunoscute în regiunile de la est de Carpați provenind din cercetarea sistematică a câtorva sute de obiective situate în tot atâtea localități, răspândite relativ uniform în zonele de câmpie, podișuri sau de munte, au contribuit treptat, de-a lungul anilor, la delimitarea unor etape din evoluția societății locale, identificarea unor aspecte de civilizație necunoscute până atunci, evidențierea elementelor romane târzii și bizantine, precum și precizarea naturii și consecințelor contactelor dintre autohtoni și migratori, departajarea culturii materiale vehiculată de aceștia din urmă și altele.

Trebuie de asemenea subliniat că, în ansamblul regiunilor răsăritene ale fostei Dacii, în ultimele decenii în zonele din jumătatea de sud a Moldovei și a ținuturilor din estul și sud-estul Munteniei, până la Dunăre, s-a constatat o intensitate deosebită a cercetărilor arheologice sistematice, cu rezultate noi și interesante, care au evidențiat, prin vestigiile scoase la iveală, importanța istorică a acestui spațiu, care a fost în cursul mileniului I d. Hr. mai afectat de marile migrații, decât restul teritoriului carpato-dunăreano-pontic.

În legătură cu fenomenul de continuitate autohtonă din perioada de început a marilor migrații, secolele II-IV d. Hr. trebuie reținute ca prioritare contribuțiile de mare valoare pe care investigațiile arheologice le-au adus referitoare la conținutul culturii materiale și vieții spirituale ale dacilor liberi, putându-se preciza, pe baza unor temeinice argumente trăsăturile culturii de tip Lipița, aparținând costobocilor din zonele nordice ale teritoriului sau conceptul de cultură carpică, aparținând triburilor dacice din părțile centrale și de sud ale Moldovei. Civilizația dacilor liberi din regiunile de la răsărit de Carpați, în general, a putut fi bine studiată grație amplelor săpături efectuate în numeroase

așezări și necropole dintre care trebuie reținute prin amploare și mai ales rezultate, cele de la Văleni și Poiana Dulcești-Neamț, Bărboasa, Dămieniști și Săucești-Bacău, Drăgești și Tifești-Iana Vaslui, Tecuci-Galați, Pădureni-Vrancea, Grădiștea și Cireșu-Brăila, Buzău, Șima, Ceptura și Budureasca-Prahova. Prin aceste cercetări s-au putut determina tipul de așezare, locuință și anexe gospodărești, ritul și ritualurile de înmormântare ocupațiile principale legate de agricultură, meșteșuguri și creșterea vitelor, precum și amplele relații economice, culturale și spirituale ale dacilor liberi cu lumea romană.

Vecinătatea nemijlocită a regiunilor locuite intens de dacii liberi cu teritoriile romane dunărene și chiar înglobarea în perioada secolelor I-IV d. Hr. a părților de sud ale Moldovei până la Nistru și a estului Munteniei în posesiunile statului roman au facilitat activitatea unor centre militare și economice romane de la nord de Dunăre, ca Barboși, Constantiniana Daphne, Cartal (Aliobrix), Ismail, Chitila și Cetatea Albă (Tiras), care au iradiat în lumea dacilor liberi puternice influențe romane. În felul acesta, pe baza descoperirilor arheologice s-a putut constata că procesul de romanizare a dacilor, desfășurat mai întâi pe scară largă și cu deosebită intensitate în fostele provincii romane, s-a extins concomitent, cu aceleași rezultate și în regiunile locuite de dacii liberi. La aceasta au contribuit mai mulți factori, dintre care un rol aparte a revenit, pe lângă unele adaosuri de populație latinofonă (prizonieri, transfugi etc.) și creștinismului roman. Relațiile strânse dintre dacii liberi și lumea romană au extins astfel granițele invizibile ale imperiului și dincolo de limitele provinciilor, în mediul unei numeroase și străvechi populații dacice.

Confruntate prin poziția lor geografică mai de timpuriu cu fenomenul marilor migrații, regiunile de răsărit ale vechii Dacii vor fi frecvent afectate de valuri succesive de migratori (la început sarmați și goți), unii dintre aceștia stăruind mai multă vreme în

zonele pe care le-au ocupat.

Pentru zonele estice ale Daciei la care ne referim trebuie reținute rezultatele deosebite obținute prin săpăturile sistematice efectuate într-un mare număr de obiective din perioada secolelor IV-V d. Hr., dintre care amintim selectiv pe cele de la Izvoare-Neamt, Dămieniști și Pârcălăbești-Bacău, Bârlad-Valea Seacă, Poieniști, Dodești, Drăgești și Bogdănești-Vaslui, Mărtinești și Bontăești-Vrancea, Barcea și Tecuci-Galați, Chișcani, Grădiștea și Tichilești-Brăila, Gherăseni, Pietroasele, Merei și Zămești-Buzău, Copazu, Independența și Alexandru Odobescu-Călărași, Târgșor și Șirna-Prahova. Ca și pentru alte epoci, prin aceste cercetări s-au putut stabili tipul de așezare, locuință și anexe gospodărești și meșteșugărești, ritul și ritualul de înmormântare, precum și elementele autohtone și influențele romane sau alogene din conținutul culturii materiale denumite pentru această vreme de tip Sântana de Mureș.

Studiul atent al conținutului acestei culturi arată în modul clar că, în perioada ei de existență elementele romane sporesc considerabil, devenind majoritare, constatare de natură să evidențieze nu numai continuarea procesului de romanizare, ci și amploarea sa. În contextul generalizării procesului de romanizare, elementele și influențele alogene din conținutul culturii Sântana de Mureș se diminuează treptat către sfârșitul veacului al IV-lea și începutul celui următor, ca urmare a părăsirii acestor zone de către grupurile germanice stabilite temporar aici.

Sub așa zisa dominație a hunilor, a căror invazie nu va afecta decât indirect regiunile est carpatice ale Daciei, se instaurează aici o perioadă de relativă acalmie politică, desigur prielnică pentru comunitățile sătești locale, situație care va dura și după dispariția confederației tribale hunice, până în primele decenii ale secolului al VI-lea când noi valuri de migratori vor începe să pătrundă în aceste regiuni.

Consolidarea stăpânirii romano-bizantine în teritoriile Dunării de Jos în perioada secolelor IV-VI d. Hr. și temporar, înglobarea sub împăratii Constantin cel Mare și apoi sub Justinian I a unor importante zone la nord de Dunăre în posesiunile imperiului au asigurat menținerea multiplelor legături cu civilizația romană și bizantină contribuind esențial la consolidarea romanității în întreg spațiul carpato-dunăreano-pontic.

Săpături de mare amploare, cu rezultate deosebit de importante pentru perioada secolelor V-VII d. Hr., au fost întreprinse în numeroase obiective, între acestea remarcându-se, alături de multe altele din restul spațiului românesc, cele de la Davideni, Săbăoani, Secuieni și Izvoare Bahna-Neamț, Moldoveni, Bacău-Curtea Domnească, Ștefan cel Mare și Horgești-Bacău, Dodești și Drăgești-Vaslui, Suceveni-Galati, Coroteni, Focșani și Palanca-Vrancea, Sărata Monteoru, Ulmeni, Aldeni și Scorțoasa-Buzău, Cireșanu, Valea Budureasca, Târgșor și Șima-Prahova. Aceste investigații au reușit să contureze bine structura satului autohton, viața de fiecare zi a locuitorilor săi, stadiul lor social-economic, ritul și ritualurile de înmormântare. În felul acesta, s-au putut preciza pentru prima oară aspectele de cultură materială romană de tip Costișa-Botoșana-Hansca, pentru regiunile Moldovei dintre Carpați și Nistru sau de tip Cireșanu-Ipotesti-Cândești pentru cele ale Munteniei, ambele strâns legate între ele și înrudite cu acela de tip Braței-Taga-Biharea, atestat în regiunile Transilvaniei și Crișanei, toate dovedind limpede unitatea culturală a întregului spațiu carpato-dunăreano-pontic.

Precizarea trăsăturilor principale care caracterizează aspectele de cultură din regiunile răsăritene ale Daciei, evoluția lor în timp și spațiu, desfășurată pe temelia de civilizație locală daco-romană, ca și sublinierea importanței lor aparte în ansamblul civilizației romane târzii din aceste părți ale Europei de sud-est, reprezintă neîndoiește una din marile realizări ale arheologiei românești. Demonstrarea cu argumente numeroase și

convingătoare a continuității neîntrerupte a autohtonilor și a romanizării lor sunt de natură să evidențieze rolul și superioritatea social-economică, culturală și de viață religioasă a populației locale, în desfășurarea proceselor de aculturație și de asimilare etno-lingvistică din perioada de timp ulterioară. În legătură cu aceasta trebuie scoasă în relief constatarea clară a cercetărilor arheologice, care ne dovedesc din plin multiplele legături ale localnicilor nord-dunăreni cu civilizația bizantină, ilustrate îndeosebi de numărul și varietatea importurilor din imperiu, strânsele relații religioase creștine cu centrele ecleziastice de la sud de Dunăre, ca și de intensă circulație monetară bizantină.

În aceeași măsură, prin intermediul cercetărilor arheologice au fost descoperite și corect încadrate cronologic și cultural cele mai vechi vestigii vehiculate aici de slavi sau alte populații, aducându-se noi și importante dovezi despre natura, durata și urmările contactelor dintre autohtoni și diferitele grupuri de migratori pătrunși temporar în aceste regiuni. În felul acesta, s-a putut mai bine aprecia cât de mult au stânjenit marile migrații dezvoltarea ascendentă a societății autohtone sau, dimpotrivă, au contribuit, uneori, la progresul ei.

Departajarea elementelor culturale aparținând diferitelor grupuri de migratori, ca și precizarea consecințelor contactelor dintre aceștia și populația locală, reprezintă unul din bunele câștiguri ale arheologiei românești din ultimele decenii, înlăturând definitiv concluziile unor teze, care susțineau discontinuitatea autohtonă, slavizarea timpurie și totală a populației din ținuturile nord-dunărene, superioritatea stadiului de dezvoltare a unora din grupurile de migratori pătrunși aici și altele.

Tot atât de relevatoare, prin rezultatele lor s-au dovedit a fi și cercetările arheologice întreprinse pe scară largă pentru cunoașterea istoriei veacurilor VIII-XI d. Hr., perioadă de o deosebită importanță prin marile transformări etno-lingvistice și

culturale care au avut loc în general în spațiul carpato-dunăreano-pontic, în rândul cărora se înscrie ca fundamentală și încheierea procesului de etnogeneză românească.

Cercetări sistematice de amploare în așezări și necropole din perioada secolelor VIII-XI d. Hr., au fost întreprinse în foarte multe localități situate în jumătatea de sud a Munteniei dintre acestea mai importante prin vestigiile scoase la iveală fiind cele de la Bormiș, Brășăuți și Izvoare-Neamț, Spinoasa și Răducăneni-Iași, Oncești, Oituz și Lichițișeni-Bacău, Dodești, Epureni, Banca, Murgeni, Fălcu, Simila și Vădeni-Vaslui, Tg. Bujor și Gârbovăt-Galați, Budești, Dragosloveni și Câmpineanca-Vrancea, Chișcani, Tichilești și Scorțaru Nou-Brăila, Ulmeni, Breaza, Greabănu și Glodeanu-Buzău, Bucov, Șirna, Slon și Târgșor-Prahova. Prin aceste săpături, care se adaugă la alte peste două sute efectuate în restul țării, au fost obținute noi și concludente date despre conținutul culturii vechi românești, denumită de tip Dridu, despre etapele ei principale de evoluție, ca și despre elementele și influențele bizantine prezente în proporție foarte mare în aria ei de difuziune, arie care se identifică în ansamblu cu spațiul geografic locuit dintotdeauna de daci, daco-romani și romanici.

Tipul așezărilor, locuințelor și anexelor gospodărești și meșteșugărești, ritul și ritualurile atestate în zonele de la răsărit de Carpați, în general, sunt identice cu acelea descoperite în restul teritoriului carpato-dunăreano-pontic, fapt care pledează neîndoiește pentru unitatea de civilizație locală, consecință a existenței pretutindeni în spațiul nord-dunărean a populației vechi românești.

Stadiul superior al culturii materiale din perioada secolelor VIII-XI d. Hr., trăsăturile majoritar creștine a ritului și ritualurilor de înmormântare, prezența numeroaselor importuri din imperiu, ca și intensă circulație monetară bizantină, caracterizează o civilizație materială și o viață spirituală prosperă, cu trăsături originale,

care o deosebesc clar de a popoarelor din vecinătate. Cristalizarea culturii Dridu și uniformizarea ei pe întreg teritoriul fostei Dacii, ca și în zonele intens romanizate ale Sciției Minor și Moesiei cu începere din secolele VIII-IX d. Hr. au fost puse de specialiști în legătură cu încheierea procesului de etnogeneză românească.

Este limpede că, în ansamblul evoluției societății locale din regiunile răsăritene ale Daciei în primul mileniu al erei creștine și la începutul celui următor, la fel ca în restul teritoriului de la nordul Dunării de Jos, persistența elementelor etno-lingvistice autohtone, legăturile lor continue cu romanitatea târzie și bizantină, stadiul superior de dezvoltare social-economică al comunităților lor sătești, adăsurile de populație latinofonă din zonele mai intens romanizate, răspândirea și acceptarea de timpuriu a creștinismului și, nu în ultimul rând, numărul constant mai mare al localnicilor în comparație cu cel al diverșilor migratori, au fost factorii esențiali ai sensului în care s-au desfășurat procesele de aculturație și îndeosebi de asimilare etno-lingvistică a alogenilor.

Prin intermediul cercetărilor arheologice efectuate în ultimele decenii pentru cunoașterea istoriei mileniului I d. Hr. și începutul celui următor, zonele din jumătatea de sud a Moldovei, estul și sud-estul Munteniei până la Dunăre, ca și cele din restul spațiului carpato-dunăreano-pontic, au oferit un număr considerabil de vestigii, de o inestimabilă valoare științifică și de o mare diversitate și actualitate, pe baza cărora a fost posibilă o mai bună cunoaștere a istoriei acestor ținuturi, o mai corectă reconstituire a unora din realitățile vremilor trecute, facilitându-se în același timp o mai deplină înțelegere a evoluției și conținutul unor aspecte de ordin social-economic, cultural și spiritual, puțin sau deloc cunoscute sau studiate în trecut.

Ansamblul cercetărilor arheologice menționate au scos astfel în evidență nu numai însemnătatea aparte a zonelor geografice respective, ca principală poartă de

pătrundere în vechea Dacie a marilor migrații, ci și faptul că aceste regiuni au făcut permanent parte din întinsa arie în care s-a desfășurat și s-a încheiat complexul proces de etnogeneză românească, unul din cele mai semnificative evenimente istorice din zorii evului mediu românesc.

Prof. univ. dr. Dan Gh. Teodor

Directorul Institutului de Arheologie, Iași

DÉCOUVERTES ARCHÉOLOGIQUES DES III-e - XI-e SIÈCLES

POST J. C., DANS LES RÉGIONS A L'EST DE L'ANCIENNE

DACE

Dans la dernière moitié du siècle, à la suite de multiples et amples recherches archéologiques, effectuées sur tout le territoire carpato-danubien pontique, on a dévoilé de nombreux vestiges d'une valeur scientifique toute particulière. Celles-ci ont particulièrement contribué à l'éclaircissement d'un ensemble important d'aspects, d'une grande et actuelle diversité, portant sur une large palette d'aspects socio-économiques, culturels et spirituels, depuis la préhistoire jusqu'au Moyen-Age y compris. Tous ces aspects étaient peu ou pas du tout connus il y a quelques décennies.

Dans ce contexte, le processus de la genèse du peuple et de la langue roumaine, présente sans doute, une importance toute particulière par la complexité et la variété des facteurs qui le définissent dans le temps et dans l'espace, tout comme par ses éléments ethno-linguistiques, culturels et religieux qui le particularisent dans l'évolution historique du sud-est européen.

A la suite d'amples et intenses recherches archéologiques, déroulées sur tout le territoire de l'ancienne Dace, on a pu relever pour la première fois, les réalités historiques du soi-disant "millénaire obscur", en apportant de substantielles contributions à une meilleure connaissance de la société locale, de la continuité de l'habitat daco-romain.

romain et ancien roumain, des contacts entre les autochtones et quelques groupes de migrants les conséquences temporelles de ces relations tout comme les liens multiples et permanents avec la civilisation romaine "tardive" et byzantine. On peut dire à juste titre, que sans les remarquables recherches archéologiques effectuées sur tout le territoire du pays dans la dernière moitié du siècle, l'histoire de la société carpatodanubienne pontique du I-er millénaire p. J.C., aurait été moins connue, et le processus d'ethnogenèse roumaine aurait peut-être toujours été considéré comme une énigme et un miracle.

L'absence ou la rareté des informations fournies par les sources écrites du I-er millénaire de l'ère chrétienne, concernant la société locale des régions carpatodanubiennes-pontiques, et les investigations archéologiques, ont pu apporter un corpus considérable de données qui ont complété essentiellement les lacunes des écrits historiques. De plus, la corroboration des données offertes, par l'archéologie aux autres disciplines auxiliaires du domaine des sciences naturelles, de la physique, de la chimie, des mathématiques et surtout de la linguistique, de l'anthropologie et de l'ethnologie, ont fait augmenter les possibilités de reconstituer les réalités des temps révolus. A ce sujet, on doit mentionner aussi qu'une contribution importante est apportée par les recherches archéologiques des dernières décennies effectuées à l'est des Carpates.

Il est d'ailleurs bien connu le fait que par leur position géographique dans l'ensemble de l'espace carpatodanubien-pontique, les régions orientales de l'ancienne Dace ont eu, pendant le premier millénaire de l'ère chrétienne et le début du second, une importance particulière, représentant l'entrée principale par laquelle ont pénétré tour à tour, au sud du Danube et dans la Péninsule Balcanique, de nombreuses populations migratrices.

Dans ces difficiles conditions géo-politiques, les divers aspects de l'évolution de la société locale, présentent par les zones est de l'ancienne Dace un intérêt tout, particulier, mis brillamment en évidence par les recherches archéologiques effectuées dans toutes les formes de relief de l'espace sus-mentionné.

Le nombre impressionnant des vestiges connus dans les régions orientales des Carpates, provenant des recherches systématiques de quelques centaines d'objectifs situés en autant de localités, éparpillés à peu près uniformément dans des plaines, des plateaux et des montagnes, ont contribué le long des années à la délimitation de certaines étapes dans l'évolution de la société locale, à la mise en évidence des éléments romains et byzantins, tout comme la détermination de la nature des conséquences des contacts entre la population autochtone et les migrants, allant jusqu'à départager la culture matérielle véhiculée par ces derniers.

Il faut souligner aussi le fait que dans l'ensemble des régions orientales de l'ancienne Dace, dans les dernières décennies dans les zones de la moitié sud de la Moldavie et des régions de l'est et sud-est de la Valachie, jusqu'au Danube, on a constaté une intensification des recherches archéologiques systématiques aboutissant à des résultats intéressants, qui ont mis en évidence par les vestiges dévoilés, l'importance historique de cet espace qui a été durant le I-er millénaire p. J. C. , plus affecté par les grandes migrations que le reste du territoire carpato-danubien-pontique.

En ce qui concerne le phénomène de la continuité autochtone dans la période du début des grandes migrations, III-e - IV-e siècles p. J.C., il faut retenir comme très importantes les contributions de grande valeur des investigations archéologiques visant le contenu de la culture matérielle et de la vie spirituelle des Daces libres, et délimitant par des arguments solides, les traits de la culture de type Lipita, appartenant aux Costoboci

des zone nordiques du territoire, ou le concept de la culture carpique, appartenant aux tribus daciques des régions centrales et du midi de la Moldavie.

La civilisation des Daces libres des régions orientales des Carpates, a pu très bien être étudiée grâce aux amples fouilles effectuées dans de nombreux établissements, sites et nécropoles, parmi lesquels on doit mentionner ici, par l'ampleur et par les résultats, ceux de Văleni et Poiana Dulcești-Neamt, Bărboasa, Dămieniști et Săucești-Bacău, Poieniști, Drăgești et Tifești-Iana-Vaslui, Tecuci-Galati, Pădureni, Grădiștea et Cireșu-Brăila. Buzău, Șima, Ceptura et Budureasca-Prahova.

Par ces recherches on a pu déterminer le type d'établissement et les annexes ménagères, les rites et les rituels d'enterrements, les principales occupations liées à l'agriculture, aux métiers et à l'élevage, tout comme les amples relations économiques, culturelles et spirituelles des Daces libres avec le monde romain.

Le voisinage immédiat des régions intensément habitées par les Daces libres avec les territoires romains du Danube, et même l'inclusion dans la période des I-e - IV-e siècles p. J.C. des régions du midi de la Moldavie jusqu'à Nistru et de l'est de la Valachie dans les possessions de l'état romain ont facilité l'activité de certains centres militaires et économiques romains du nord du Danube, comme Barboși, Constantiana Daphne, Cartal (Aliobrix), Ismail, Chilia et Cetatea Albă(Tiras), qui ont fait rayonner dans le monde des Daces libres de puissantes influences romaines.

De cette façon, conformément aux découvertes archéologiques, on a pu constater que le processus de romanisation des Daces, déroulé tout d'abord sur une grande échelle dans les anciennes provinces romaines, s'est étendu simultanément, avec les mêmes résultats, dans les régions habitées par les Daces libres. Plusieurs facteurs y ont contribué, parmi lesquels un rôle à part est joué par le christianisme romain, à côté de la

population latinophone (prisonniers, transfuges, etc).

Les relations étroites entre les Daces libres et le monde romain ont élargi ainsi les frontières invisibles de l'empire, au-delà des limites des provinces, au milieu d'une nombreuse et très ancienne population dace.

Très tôt confrontées par leur position géographique, au phénomène des grandes migrations, les régions orientales de l'ancienne Dace seront affectées successivement par des vagues de migrants (tout d'abord des Sarmates et des Goths) certaines d'entre eux continuant à se maintenir longtemps dans les zones qu'ils avaient occupées.

Pour ce qui est des zones de l'ancienne Dace auxquelles nous avons affaire, on doit retenir les résultats particuliers obtenus par les fouilles systématiques effectuées dans un grand nombre de sites de la période des IV^e - V^e siècles p. J.C., dont on mentionne quelques uns Izvoare-Neamț, Dămieniști-Bacău, Bârlad-Valea Seacă, Poieniști, Dodești, Drăgești et Bogdănești-Vaslui, Mărtinești et Bonțești-Vrancea, Barcea et Tecuci-Galați, Chișcani, Grădiștea et Tichilești-Brăila, Gherăseni, Pietroasele, Merei et Zănești-Buzău, Copuzu, Independența et Alexandru Odobescu-Călărași, Târgșor et Șirna-Prahova. Tout comme pour d'autres époques, on a pu établir le type d'établissement, habitation, annexes ménagères et artisanats, le rite et le rituel d'enterrement, et aussi les éléments autochtones et les influences romaines ou allogènes du contenu de la culture matérielle surnommée de type Sântana de Mureș.

Une étude approfondie du contenu de cette culture montre très clairement que pendant son existence, les éléments romains se multiplient considérablement, en devenant majoritaires, constatation de nature à mettre en évidence non seulement la continuation du processus de romanisation mais encore son ampleur.

Dans le contexte de la généralisation du processus de romanisation, les éléments et

les influences allogènes du contenu de la culture Sântana de Mureș se diminuent graduellement vers la fin du IV-e siècle et le début du I-er siècle, à la suite de l'abandon des groupes germaniques établis temporairement dans ces zones. Sous la soi-disante domination des Huns, dont l'invasion n'aura affecté qu'indirectement les régions orientales des Carpates de la Dace, s'instaure ici une période politique calme et relative, évidemment propice pour les communautés rurales locales, situation qui allait se perpétuer après la disparition de la confédération des tribus des Huns, jusqu'aux premières décennies du IV-e siècle lorsque de nouvelles vagues de migrants auront commencé à pénétrer dans ces régions.

La consolidation du pouvoir romano-byzantin dans les territoires du Bas-Danube dans la période des IV-e - VI-e siècles p. J.C. et temporairement, l'inclusion sous le règne de Constantin le Grand et puis sous le règne de Justinien I-er d'importantes zones du nord du Danube dans les possessions de l'Empire, ont assuré le maintien de multiples liens à la civilisation romaine et byzantine en contribuant essentiellement au renforcement de la romanisation dans tout l'espace carpato-danubien-pontique.

On a exécuté des fouilles de grande ampleur dans différents sites, ayant des résultats tout particuliers pour la période V-e - VII-e siècles p. J.C. dont on mentionne: Davideni, Săbăoani, Secuieni et Izvoare Bahna-Neamt, Moldoveni, Bacău-Curtea Domnească, Stefan cel Mare et Horgești-Bacău, Dodești et Drăgești-Vaslui, Suceveni-Galati, Coroteni, Focșani et Palanca - Vrancea, Sărata Monteoru, Ulmeni, Aldeni și Scortoaș-Buzău, Cireșanu, Valea Budureasca, Târgșor et Sirna - Prahova.

Toutes ces investigations ont réussi à bien tracer la structure de l'Etat autochtone, la vie de tous les jours de ses habitations, leur stade socio-économique, le rite et le rituel d'enterrement.

De cette façon, on a pu préciser pour la première fois les aspects de la culture matérielle romaine de type Costisa - Botosana - Hansca, pour les régions de la Moldovie entre Carpates et Nistru ou de type Cireșanu-Ipotești-Cândești, pour celles de la Vlachie, tous les deux étroitement apparentées à celle de type Bratei-Taga-Biharea, attestée dans les régions de la Transylvanie et de Crișana, témoignant ainsi très clairement de l'unité culturelle de tout l'espace carpato-danuben-pontique. La mise en évidence des principaux traits qui caractérisent les aspects de la culture des régions orientales de la Dace, leur évolution en temps et espace, déroulée sur les assises de la civilisation locale daco-romaine, tout comme leur importance particulière dans l'ensemble de la civilisation romaine tardive du côté de l'Europe de sud-est, représente indubitablement une des plus grandes réussites de l'archéologie roumaine. La riche argumentation pour la continuité ininterrompue de la population autochtone et de leur romanisation est de nature à mettre en évidence le rôle et la supériorité socio-économique, culturelle et religieuse de la population locale, dans le déroulement du processus d'aculturation et d'assimilation ethno-linguistique de la période qui a suivi.

A cet égard on doit souligner la constatation bien claire des recherches archéologiques, qui prouvent incontestablement de multiples liens des autochtones nord-danubiens avec la civilisation byzantine, illustrés surtout par le nombre et la variété des importations de l'Empire, les liaisons religieuses et chrétiennes très serrées avec les centres ecclésiastiques du sud du Danube, tout comme l'intense circulation monétaire byzantine.

De la même façon, par l'intermédiaire des recherches archéologiques, on a découvert et on a correctement encadré du point de vue chronologique et culturel les plus anciens vestiges véhiculés ici par les slaves ou d'autres populations, en apportant de

nouvelles et importantes preuves sur la nature, la durée et les suites des contacts entre les autochtones et les différents groupes de migrants qui y ont temporairement pénétré.

De cette façon, on a pu mieux apprécier combien les grandes migrations ont empiété sur le développement ascendant de la société autochtone, ou, au contraire, ont parfois contribué à son progrès.

La délimitation des éléments culturels, appartenant aux différents groupes de migrants, comme la détermination exacte des conséquences des contacts entre ceux-ci et la population locale, constitue un de principaux profits de l'archéologie roumaine des dernières décennies, effaçant à jamais les conclusions de certaines thèses, soutenant la discontinuité autochtone, la slavisation ancienne et totale de la population des régions nord-danubiennes, la supériorité du degré de développement de certains groupes de migrants qui y ont pénétrés etc.

Tout aussi relevantes par leurs résultats, se sont avérées les recherches archéologiques effectuées sur une grande échelle pour la connaissance de l'histoire des siècles VIII-e - IX-e p. J.C., période d'une importance particulière pour les grandes transformations ethno-linguistiques et culturelles, qui ont eu lieu dans l'espace carpatodanubien-pontique, ou s'inscrit fondamentalement l'achèvement du processus d'ethnogenèse roumaine. D'amples recherches systématiques dans des habitations et des nécropoles de la période VIII-e - XI-e siècles p. J.C., ont été effectuées dans bon nombre de localités, situées, dans la moitié sud de la Moldavie et à l'est de la Valachie, parmi lesquelles on mentionne: Bornis, Brășăuți și Izvoare-Neamț, Spinoasa, și Răducăneni - Iași, Oncești, Oituz și Lichitișeni - Bacău, Dodești, Banca, Murgeni, Fălciu, Simila și Vădeni - Vaslui, Târgu Bujor și Gârbovăt - Galați, Budești,

Dragosloveni și Câmpineanca - Vrancea, Chișcani, Tichilești și Scorțaru Nou - Brăila, Ulmeni, Breaza, Greabănu - Buzău, Bucov, Șirna, Slon și Târgșor - Prahova, Târgșor Prahova.

Par ces fouilles auxquelles on ajoute encore deux cents, effectuées dans le reste du pays, on a obtenu de nouvelles et concluantes données sur le contenu de l'ancienne culture roumaine, nommée de type Dridu, sur ses principales étapes d'évolution, tout comme sur ses éléments et influences byzantins bien représentés dans toute l'aire de diffusion, aire qui s'identifie généralement avec l'espace géographique habité depuis toujours par les Daco-Romain et le Romans.

Le type des établissements, des habitations et leurs annexes ménagères, les rites et les rituels attestés dans les zones orientales carpatiques, sont en général identiques à celles découvertes dans le reste du territoire carpato-danubien-pontique, élément qui prouve indubitablement l'unité de la civilisation locale, conséquence de l'existence, partout dans l'espace nord-danubien, de l'ancienne population roumaine.

Le stade supérieur de la culture matérielle de la période des VIII-e - XI-e siècles p. J.C., les traits pour la plupart chrétiens du rite et du rituel d'enterrement, la présence de nombreuses importations de l'Empire, tout comme l'intense circulation monétaire byzantine, caractérisent une civilisation matérielle et une vie spirituelle prospère aux traits originaux qui la différencie clairement des peuples voisins.

La cristallisation de la culture Dridu et son uniformisation sur tout le territoire de l'ancienne Dace, comme dans les zones intensément romanisées de la Scitia Minor et de la Moesia à partir des VIII-e - IX-e siècles p. J.C., ont été considérées par les spécialistes en étroite liaison avec le processus d'ethnogénèse roumaine.

Il est clair que dans l'ensemble de l'évolution de la société locale des régions orientales de la Dace au premier millénaire de l'ère chrétienne et le début du second, tout comme dans le reste du territoire du bas Danube, la persistance des éléments ethno-linguistiques autochtones, leurs liens permanents avec la romanité tardive et byzantine, le degré supérieur du développement socio-économique des communautés rurales, l'augmentation de la population latinophone les zones intensément romanisées, le rayonnement et l'acception très tôt du christianisme et enfin le nombre toujours croissant des autochtones par rapport aux autres migrants, ont constitué les facteurs essentiels du sens dans lequel se sont déroulés les processus d'acculturation et surtout d'assimilation ethno-linguistique des allogènes.

A travers les recherches archéologiques effectuées dans les dernières décennies pour la connaissance de l'histoire du I-er millénaire p. J.C. et le début du second, les zones de la moitié sud de la Moldavie de l'est et du sud-est de la Valachie jusqu'au Danube, tout comme celles du reste de l'espace carpato-danubien-pontique, ont offert un nombre considérable de vestiges, d'une inestimable valeur scientifique et d'une grande variété et diversité, à base desquels on a pu favoriser une meilleure connaissance de l'histoire de ces régions, une exacte reconstitution de certaines réalités des temps révolus, en permettant aussi une meilleure compréhension de l'évolution et du contenu de certains aspects d'ordre socio-économico-culturel et spirituel, qui ont été plus ou moins étudiés auparavant.

L'ensemble des recherches archéologiques sus-mentionnées ont ainsi mis en évidence non seulement l'importance à part des zones géographiques respectives, comme principale porte de pénétration dans l'ancienne Dace de grandes migrations, mais aussi le fait que toutes ces régions ont toujours fait partie de la vaste aire dans laquelle

s'est déroulé et s'est achevé le complexe processus d'ethnogenèse roumaine. l'un des plus importants événements historiques de l'aube du Moyen Age Romain.

Prof. univ. dr. Dan Gh. Teodor

Directeur de l'Institut d'Archéologie. Iași

CATALOG

SEC. II - III/IV p. Ch.

1. AMFORĂ ROMANĂ

Săbăoani, Nț; așezare.

Corp alungit, cu două torti; roșie-cărămizie.

Lut ars; la roată; l=44,7 cm.

Sec. II-III p. Ch.

MIR; inv. 5725.

Inedită.

2. AMFORETĂ

Gabăra-Moldoveni, Nț; necropolă.

Cu două torti; cenușie.

Lut ars; la roată; l=35 cm.

Sec. II-III p. Ch.

MIR; inv. 6862.

Inedită.

3. AMFORETĂ

Tifești, Iana, Vs; mormânt carpic.

Corp sferoidal, gât înalt, cilindric, buza înaltă dreaptă, fund inelar, două torti; cenușie.

Lut ars; la roată; l=27,8 cm.

Sec. III p. Ch.

MVP Bd; inv. A 2991.

V. Palade, 1971 p. 94-95; fig. 1/3; 2/2.

4. CANĂ

Băcani, Vs; mormânt sarmatic.

Corp bitronconic, buza ușor îngroșată evazată, fund inelar, toartă în bandă, pe gât canelură, cărămizie.

Lut ars; la roată; l=8,9 cm.

Sec. III p. Ch.

MVP Bd; inv. A 6443.

V. Palade, 1981, p.69, fig. 2/2; 3/4.

5. CANĂ

Costești, Vs; mormânt.

Corp bitronconic, gât scund, buza dreaptă cu manșon, fund inelar; cu o toartă; cenușie.

Lut ars; la roată; l=13,9 cm.

Sec. III p. Ch.

MVP Bd; inv. A 8839.

Inedită.

6. CANĂ

Costești, Vs; mormânt.

Corp sferic, fund inelar, cu o toartă.

Lut ars; la roată; l=8,2 cm.

Sec. III p. Ch.

MVP Bd; inv. A 8830.

Inedită.

1. AMPHORE ROMANE

Săbăoani, Nț; établiesment.

Corps allongé, à deux anses; rouge-brique.

Glaise cuite; au tour; H=44,7 cm.

II-III-e s.p. Ch.

MIR; inv. 5725

Inédite.

2. AMPHORETTE

Gabăra-Moldoveni, Nț; nécropole.

À deux anses; grise.

Glaise cuite; au tour; H=35 cm.

II-III-e s.p. Ch.

MIR; inv. 6862.

Inédite.

3. AMPHORETTE

Tifești, Iana, Vs; sépulture carpique.

Corps en forme de sphère, col haut cylindrique, le bord haut droit, fond annulaire, deux anses; grise.

Glaise cuite; au tour; H=27,8 cm.

III-e s.p. Ch.

MVP Bd; inv. A 2991.

V. Palade, 1971, p.94-95, fig. 1/3; 2/2.

4. CRUCHE

Băcani, Vs; sépulture sarmathique.

Corps bitronconique, le bord légèrement, épais, fond annulaire; anse en bande; sur le col une cannelure; rouge-brique.

Glaise cuite; au tour; H=8,9 cm

III-e s.p. Ch.

MVP Bd; inv. A 6443.

V. Palade, 1981, p.69, fig. 2/2; 3/4.

5. CRUCHE

Costești, Vs; sépulture.

Corps bitronconique, le col bas, le bord droit à manchon, fond annulaire; à une anse; grise.

Glaise cuite; au tour; H=13,9 cm.

II-III-e s.p. Ch.

MVP Bd; inv. A 8839.

Inédite.

6. CRUCHE

Costești, sépulture.

Corps spherique, fond annulaire, à une anse.

Glaise cuite; au tour.

III-e s.p. Ch.

MVP Bd; inv. A 8830.

Inédite.

7. CANĂ

Pogonești, Ivești, Vs; mormânt sarmatic.
Corp bitronconic, buza evazată, fund inelar,
toartă în bandă; cenușie.
Lut ars; la roată; l=11,6 cm.
Sec. II-III p. Ch.
MVP Bd; inv. A 8838.
Inedită.

8. CANĂ

Ivești, Vs; mormânt sarmatic.
Corp sferic turtit, buza evazată, fund concav,
toartă în bandă; pe umăr prag; cenușie.
Lut ars; la roată; l=9 cm.
Sec. II-III p. Ch.
MVP Bd; inv. A 1540.
V. Palade, 1978-1979, IX-X, p.253, fig. 7/1.

9. CANĂ

Peicani, Găgești, Vs; mormânt sarmatic.
Corp piriform, buza înaltă evazată, fund inelar,
toartă în bandă; cenușie.
Lut ars; la roată; l=19 cm.
Sec. II-III p. Ch.
MVP Bd; inv. A 3517.
V. Palade, 1981, p.79, fig. 5/3.

10. CANĂ

Satu Nou, Pogana, Vs; mormânt sarmatic.
Corp sferoidal, gât tronconic, fund inelar;
cenușie.
Lut ars; la roată; l=13,2 cm.
Sec. III p. Ch.
MVP Bd; inv. A 3418
V. Palade, 1981, p.72, fig. 3/7; 4/6.

11. CANĂ

Epureni, Șuletea, Vs; mormânt sarmatic.
Corp bitronconic, buză înaltă evazată, fund
inelar, toartă în bandă; pe gât benzi lustruite;
cenușie.
Lut ars; la roată; l=12,8 cm.
Sec. III p. Ch.
MVP Bd; inv. A 1539.
Inedită.

12. CANĂ

Tutova, Dealul Țaga, Vs; mormânt sarmatic.
Corp bitronconic, buza evazată, fund inelar,
cenușie.
Lut ars; la roată; l=6,3 cm.
Sec. III p. Ch.

7. CRUCHE

Pogonești, Ivești, Vs; sépulture sarmathique.
Corps bitronconique, le bord évasé, fond
annulaire, anse en bande; grise.
Glaise cuite; au tour; H=11,6 cm.
II-III-e s.p. Ch.
MVP Bd; inv. A 8838.
Inédite.

8. CRUCHE

Ivești, Vs; sépulture sarmathique.
Corps sphérique aplati, le bord évasé, fond
concave, anse en bande, sur l'épaule seuil; grise.
Glaise cuite; au tour; H=9 cm.
II-III-e s.p. Ch.
MVP Bd; inv. A 1540.
V. Palade, 1978-1979, IX-X, p.253, fig. 7/1.

9. CRUCHE

Peicani, Găgești, Vs; sépulture sarmathique.
Corps en poire, le bord haut évasé, fond
annulaire, anse en bande; grise.
Glaise cuite; au tour; H=19 cm.
II-III-e s.p. Ch.
MVP bd; inv. A 3517.
V. Palade, 1981, p. 70, fig. 5/3.

10. CRUCHE

Satu Nou, Pogana, Vs; sépulture sarmathique.
Corps sphéroïdal, col tronconique, fond
annulaire; grise.
Glaise cuite; au tour; H=13,2 cm.
III-e s.p. Ch.
MVP Bd; inv. A 3418.
V. Palade, 1981, p. 72, fig. 3/7; 4/6.

11. CRUCHE

Epureni, Șuletea, Vs; sépulture sarmathique.
Corps bitronconique, le bord haut évasé, fond
annulaire, anse en bande sur le col des bandes
polies; grise.
Glaise cuite; au tour; H=12,8 cm.
III-e s.p. Ch.
MVP Bd; inv. A 1539.
Inédite.

12. CRUCHE

Dealul Țaga, Tutova, Vs; sépulture
sarmathique.
Corps bitronconique, le bord évasé, fond
annulaire; grise.
Glaise cuite; au tour; H=6,3 cm.

MVP Bd; inv. A 5610.

V. Palade, 1981, p. 72, fig. 3/3; 4/2.

13. CANĂ

Lișcoteanca-Movila Olarului, Br; M. 7.

Corp bombat, buză îngroșată, toartă bandată; angobă măslinie, pe gât linii incizate.

Ceramică; la roată; l=13 cm.

Sec. II-III p. Ch.

M Br; inv. 12806.

N. Harțușche, Fl. Anastasiu, 1976, p.241, nr.

493; N. Harțușche, 1983, I, p. 206, fig. 18/3.

14. CANĂ

Brăila-Hipodrom, Br; mormânt.

Bitronconică, buză evazată și îngroșată; toartă bandată, angobă lustruită, parțial căzută.

Ceramică; cu roata; l=13 cm.

Sec. II-III p. Ch.

M Br; inv. 6399.

N. Harțușche, Fl. Anastasiu, 1976, p.229, nr.

469; N. Harțușche, 1980, p.204, fig. 15/2.

15. CĂNIȚĂ

Grădiștea-Mormântul Elizei, Br; M 4.

Bitronconică, buza îngroșată, toartă bandată, fund inelar; decor lustruit; cenușie.

Ceramică; cu roata; l=11,2 cm.

Sec. II-III p. Ch.

M. Br; inv. 13881.

N. Harțușche, Fl. Anastasiu, 1983, p.53, fig.4/3

16. CANĂ

Brăila-Liceul de chimie, Br; mormânt sarmatic

Corp sferic, buză îngroșată, toartă semicirculară; angobă roșie-cărămizie; decor excizat.

Ceramică; la roată; l=14,5 cm.

Sec. III p. Ch.

M Br; inv. 12807.

N. Harțușchi, Fl. Anastasiu, 1976, p.239-240.

N. Harțușchi, 1983, p.205, fig. 18/2.

17. CANĂ

Chișcani, Br; mormânt.

Bitronconică, buză evazată, gât înalt, umăr rotunjit, fund inelar, toartă spartă.

Ceramică; la roată; l=9,7 cm.

Sec. III p. Ch.

III-e s.p. Ch.

MVP Bd; inv. A 5610

V. Palade, 1981, p.72, fig. 3/3; 4/2.

13. CRUCHE

Lișcoteanca-Movila Olarului, Br; sépulture no.7

Corps bombe, le bord légèrement, anse en bande, engobe couleur olive, sur le col des lignes incisées.

Ceramique; au tour; H=13 cm.

II-III-e s.p. Ch.

M Br; inv. 12806.

N. Harțușche, Fl. Anastasiu, 1976, p.241, no.

493; N. Harțușche, 1983, p.206, fig. 18/3.

14. CRUCHE

Brăila, cart. Hipodrom, Br; sépulture.

Bitronconique, le bord évasé et épais; anse bandée, engobe polie en partie tombée.

Ceramique; au tour; H=13 cm.

II-III-e s.p. Ch.

M Br; inv. 6399.

N. Harțușche, Fl. Anastasiu, 1976; p. 229,

no.469; N. Harțușche, 1980, p. 204, fig. 15/2.

15. CRUCHETTE

Grădiștea-Mormântul Elizei, Br; sépulture no.4

Bitronconique, le bord légèrement, anse en bande, fond annulaire décor polie; grise.

Ceramique; au tour; H=11,2 cm.

II-III-e s.p. Ch.

M Br; inv. 13881.

N. Harțușchi, Fl. Anastasiu, 1983, p.53, fig.4/3.

16. CRUCHE

Brăila-Liceul de chimie, Br; sépulture sarmathique.

Corps sphérique le bord légèrement, anse semi-circulaire; engobe rouge-brique; décor excisé.

Ceramique; au tour; H=14,5 cm.

III-e s.p. Ch.

M Br; inv. 12807.

N. Harțușchi, Fl. Anastasiu, 1976, p.239-240,

no. 490; N. Harțușchi, 1983, p.205, fig. 18/2.

17. CRUCHE

Chișcani, Br; sépulture.

Bitronconique, le bord évasé, col haut, épaule arrondie, fond annulaire, anse cassée.

Ceramique; au toru; H=9,7 cm.

Sec. III p. Ch.
M Br; inv. 13329.
N. Harțuchi, Fl. Anastasiu, 1976, p.242, nr.
496, N. Harțuchi, 1980, p.201, fig. 14/1

18. LAGYNOS

Lișcoteanca-Moș Filon, Br; mormânt sarmatic
(M I).

Corp sferic, gât înalt, toartă spartă; angobă
albă, parțial căzută.

Ceramică, cu roata; l=16,8 cm.

Sec. II p. Ch.

M Br; inv. 12791.

N. Harțuchi, Fl. Anastasiu, 1976, p.240, nr.
492; N. Harțuchi, 1980, p.228, fig. 17/2.

19. CANĂ

Gabăra-Moldoveni, Nț; necropolă.

Cu toartă, fund inelar; cenușie.

Lut ars; la roată; l=9 cm.

Sec. II-III p. Ch.

MIR; inv. 7089.

Inedită.

20. CANĂ

Cucoșeni-Butnărești, Nț; așezare.

Cu toartă, fund inelar, cenușie.

Lut ars; la roată; l=11,5 cm.

Sec. II - III p. Ch.

MIR; inv. 3731

Inedită.

21. CANĂ

Săbăoani, Nț; necropolă.

Roșie, pastă fină.

Lut ars; la roată; l=12 cm.

Sec. II-III p. Ch.

MIR; inv. 24927.

Inedită.

22. CANĂ

Văleni, Botești, Nț; necropolă.

Fund inelar, cenușie.

Lut ars; la roată; l=23 cm.

Sec. II-III p. Ch.

MIR; inv. 2333.

I. Ioniță, V. Ursachi, 1988.

23. CANĂ

Poienesti, Vs; așezare

Bitronconică, angobă roșie-cărămizie.

Lut ars; la roată; l= 9 cm.

III-e s.p. Ch.

M Br; inv. 13329.

N. Harțuche, Fl. Anastasiu, 1976, p.242, no.
496; N. Harțuche, 1980, p.201, fig. 14/1.

18. LAGYNOS

Lișcoteanca-Moș Filon, Br; sépulture
sarmatique, no. 1

Corps sphérique, col haut, anse cassée; engobe
blanche, en partie tombée.

Ceramique, au tour; H=16,8 cm.

II-e s.p. Ch

M Br; inv. 12791.

N. Harțuche, Fl. Anastasiu, 1976, p.240, no.
492; H. Harțuche, 1980, p.228, fig. 17/2.

19. CRUCHE

Gabăra-Moldoveni, Nț; nécropole.

À l'anse, fond annulaire; grise.

Glaise cuite; au tour; H=9 cm.

II-III-e s.p. Ch.

MIR; inv. 7089.

Inédite.

20. CRUCHE

Cucoșeni-Butnărești, Nț; établissement.

À l'anse, fond annulaire, grise.

Glaise cuite; au tour; H=11,5 cm.

II-III-e s.p. Ch.

MIR; inv. 3731.

Inédite.

21. CRUCHE

Săbăoani, Nț; nécropole.

Rouge; pâte fine.

Glaise cuite; au tour; H=12 cm.

II-III-e s.p. Ch.

MIR; inv. 24927.

Inédite.

22. CRUCHE

Văleni, Botești, Nț; nécropole.

Fond annulaire; grise.

Glaise cuite; au tour; H=23 cm.

II-III-e s.p. Ch.

MIR; inv. 2333.

I. Ioniță, V. Ursachi, 1988.

23. CRUCHE

Poienesti, Vs; établissement.

Bitronconique, engobe rouge, couleur rouge-
brique.

Sec. III p. Ch.
MSM Vs; inv. 1726.
Inedită.

24. CĂNIȚĂ

Voetin-La Curți, Sihlea, Vr.
Corp bitronconic, gura largă, fund inelar, cu o toartă.
Ceramică; la roată; l=15 cm.
Sec. III p. Ch.
M Vr-F; inv. 21464.
V. Bobi, 1981, p.106.

25. CANĂ

Voetin-La Curți, Sihlea, Vr.
Corp bitronconic, gura largă, fund inelar, cu o toartă; în partea superioară două nervuri; cenușie.
Ceramică; la roată; l=15 cm.
Sec. IV p. Ch.
M Vr-F; inv. 21464.
V. Bobi, 1981, p. 106.

26. CĂNIȚĂ

Voetin-La Curți, Sihlea, Vr;
Corp bitronconic, pe buză o canelură, fund inelar; cenușie.
Ceramică; la roată; l=11,8 cm.
Sec. III p. Ch.
M. Vr-F; inv. 21463.
V. Bobi, 1981, p.106.

27. CASTRON - URNĂ

Oncești, Bc; M 18.
Corp tronconic, buză verticală ușor îngroșată, fund inelar, cenușie cu pete de ardere secundară.
Lut ars; la roată; l=16,5 cm.
Sec. III p. Ch.
MIA Bc; inv. 6116.
V. Căpitanu, 1975, p.69, fig. 7/1.

28. CASTRON

Ciocani, Perieni, Vs; mormânt sarmatic.
Corp tronconic, buză îngroșată, rășfrântă spre exterior, fund inelar; pastă fină, cenușie.
Lut ars; la roată; l=6,6 cm.
Sec. II-III p. Ch.
MVP Bd inv. A 3414.
V. Palade, 1978-1979, p.253, fig. 6/8.

Glaise cuită; au tour; H=9 cm.
III-e s.p. Ch.
MSM Vs; inv. 1726.
Inédite.

24. CRUCHETTE

Voetin-La Curți, Sihlea, Vr;
Corps bombé, col allongé, le bord légèrement, fond annulaire; à une anse.
Ceramique; au tour; H=9,5 cm.
III-e s.p. Ch.
M Vr-F; inv. 21465.
V. Bobi, 1981, p.106.

25. CRUCHE

Voetin-La Curți, Sihlea, Vr;
Cops bironconique, le bord large, fond annulaire, à une anse à la partie superieure deux nervures; grise.
Ceramique; au tour; H=15 cm.
III-e s.p. Ch.
M Vr-F; inv. 21464.
V. Bobi, 1981, p.106.

26. CRUCHETTE

Voetin-La Curți, Sihlea, Vr.
Corps bitronconique, sur le bord une canelure, fond annulaire; grise.
Ceramique; au tour; H=11,8 cm.
III-e s.p. Ch.
M Vr-F; inv. 21463.
V. Bobi, 1981, p.106.

27. SOUPIERE

Oncești, Bc; sépulture no. 18.
Corps tronconique, le bord vertical légèrement épais fond annulaire, grise, à taches à la suite d'une cuisson secondaire.
Glaise cuite; au tour; H=16,5 cm.
III-e s.p. Ch.
MIA Bc; inv. 6116.
V. Căpitanu, 1975, p.69, fig. 7/1.

28. SOUPIERE

Ciocani, Perieni, Vs; sépulture sarmatique.
Corps tronconique, le bord légèrement, retroussé à l'exterieur, pâte fine, grise.
Glaise cuite; au tour; H=6,6 cm.
II-III-e s.p. Ch.
MVP Bd; inv. A 3414.
V. Palade, 1978-1979, p.253, fig. 6/8.

29. CASTRON

Peicani, Găgești, Vs; mormânt sarmatic.
Corp tronconic, buza tăiată oblic la exterior.
fundul inelar; pastă fină, cenușie.
Lut ars; la roată; D=8,8 cm.
Sec. II-III p. Ch.
MVP Bd; inv. A 3510.
V. Palade, 1971, p.69-75, fig. 2/4.

30. CASTRON

Șuletea-La Șipot, Vs; mormânt.
Corp bitronconic, buza îngroșată lățită oblic la exterior, fund inelar; pastă fină, cenușie.
Lut ars; la roată; D=13,5 cm.
Sec. II-III p. Ch.
MVP Bd; inv. A 5136.
Inedit.

31. CASTRON

Vadu Săpat-Budureasca 7, Fântânele, Ph; descoperire întâmplătoare.
Corpul tronconic, buza rotunjită spre interior, fund inelar, pastă fină, cenușie.
Lut ars; la roată; l=14,5 cm.
Sec. III p. Ch.
MIA Ph; inv. 921927.
Inedit.

32. CAPAC

Ciocani, Perieni, Vs; mormânt sarmatic.
Corp tronconic, buza dreaptă, umăr puternic carenat, apucătoare inelară; angobă roșie.
Lut ars; la roată; l=5 cm.
Sec. II-III p. Ch.
MVP Bd; inv. A 1535.
V. Palade, 1978-1979, p. 254, fig. 6/10.

33. STRACHINĂ

Cucoșeni-Butnărești, Nț; așezare.
Cu buza îngroșată; cenușie.
Lut ars; la roată; D=17 cm.
Sec. II-III p. Ch.
MIR; inv. 5685.
Inedită.

34. STRACHINĂ

Văleni, Botești, Nț; necropolă.
Buza îngroșată; cenușie.
Lut ars; la roată; D=19 cm.
Sec. II-III p. Ch.
MIR; inv. 6865.

29. SOUPIERE

Peicani, Găgești, Vs; sépulture sarmatique.
Corps tronconique, le bord obliquement à l'extérieur, fond annulaire.
Glaise cuite; au tour; D=8,8 cm.
II-III-e s.p. Ch.
MVP Bd; inv. A 3510.
V. Palade, 1971, p.69-75, fig. 2/4.

30. SOUPIERE

Șuletea-La Șipot, Vs; sépulture.
Corps bitronconique, épais aplati obliquement à l'extérieur, fond annulaire; pâte fine, grise.
Glaise cuite; Au tour; D=13,5 cm.
II-III-e s.p. Ch.
MVP Bd; inv. A 5136.
Inédit.

31. SOUPIERE

Vadu-Săpat-Budureasca 7, Fântânele, Ph; découverte fortuite.
Le corps tronconique, le bord arrondi légèrement courbé, à l'intérieur fond annulaire; pâte fine, grise.
Glaise cuite; au tour; H=14,5 cm.
III-e s.p. Ch.
MIA Ph; inv. 921927.
Inédit.

32. COUVERCLE

Ciocani, Perieni, Vs; sépulture sarmatique.
Corps tronconique, le bord droit, epaule fortement carennée, manche annulaire; engobe rouge.
Glaise cuite; au tour; H=5 cm.
II-III-e s.p. Ch.
MVP Bd; 1978-1979, p.254, fig. 6/10.

33. ÉCUELLE

Cucoșeni-Butnărești, Nț; établissement.
Au bord épais; grise.
Glaise cuite; au tour; D=17 cm.
II-III-e s.p. Ch.
MIR; inv. 5685.
Inédite.

34. ÉCUELLE

Văleni, Botești, Nț; nécropole.
Le bord épais; grise.
Glaise cuite; au tour; D=19 cm.
II-III-e s.p. Ch.
MIR; inv. 6865.

35. *CEAȘCĂ*

Lișcoteanca-Moș Filon. Br; M 7.

Bitronconică, buza îngroșată, umăr rotunjit, fund inelar; toartă în bandă; angobă și decor lustruit.

Ceramică; la roată; I=13 cm.

Sec. II-III p. Ch.

M Br; inv. 13321.

N. Harțușche, Fl. Anastasiu, 1976, p.232, nr.

480; N. Harțușche, 1983, p.210-211, fig. 15/3.

36. *CEAȘCĂ*

Vadu Săpat-Budureasca 7, Fântânele, Ph; descoperire întâmplătoare.

Formă tronconică; culoare gălbuie-cenușie; lipsă toartă.

Lut ars; cu mână; I=10,3 cm.

Sec. II- III p. Ch.

MIA Ph; inv. 919948.

V. Teodorescu, M. Peneș, 1984, p.11-50, fig.

17/3.

37. *URCIOR*

Oncești, Bc; săpături arheologice.

Corp bitronconic, gât cilindric, gura strâmtă, buza îngroșată, evazată; pastă fină, cenușie.

Lut ars; la roată; I=16,2 cm.

Sec. III p. Ch.

MIA Bc; inv. A 22212.

38. *URCIOR*

Ciocani, Perieni, Vs; mormânt sarmatic.

Corp bitronconic, gât lung în formă de pâlnie, fund ușor concav; pastă fină, cenușie.

Lut ars; la roată; I=11,2 cm.

Sec. II-III p. Ch.

MVP Bd; inv. A 1536.

V. Palade, 1978-1979, p.253, fig. 6/11.

39. *URCIOR*

Unțești, Bogdănești, Vs; mormânt sarmatic.

Corp ușor oval, gât scund, buza cu manșon canelat, fund inelar; o toartă; pastă fină, roșie-cărămizie.

Lut ars; la roată; I=13,1 cm.

Sec. II p. Ch.

MVP Bd; inv. A 1537.

V. Palade, 1978-1979, p.247, fig. 3/11.

35. *TASSE*

Lișcoteanca-Moș Filon. Br; sépulture.no. 7.

Bitronconique, le bord épais epaule arrondie, fond annulaire. anse en bande; engobe et decor polie.

Ceramique; au tour; H=13 cm.

II-III-e s.p. Ch.

M Br; inv. 13321.

N. Harțușchi, Fl. Anastasiu, 1976, p.232, no.

480, N. Harțușchi, 1983, p.210-211, fig. 15/3.

36. *TASSE*

Vadu-Săpat-Budureasca 7, Fântânele, Ph; découverte fortuite.

Forme tronconique; couleur jaunâtre-grise; l'anse absente.

Glaise cuite; à la main; H=10,3 cm.

II-III-e s.p. Ch.

MIA Ph; inv. 919948.

V. Teodorescu, M. Peneș, 1984, p.11-50, fig.

17/3.

37. *CRUCHE*

Oncești, Bc; fouilles archéologiques.

Corps bitronconique, col cylindrique, bouche étroite, le bord épais évase; pâte fine, grise.

Glaise cuite; au tour; H=16,2 cm.

III-e s.p. Ch.

MIA Bc; inv. A 22212.

38. *CRUCHE*

Ciocani, Perieni, Vs; sépulture sarmatique.

Corps bitronconique, col allongé en forme d'entonnoir légèrement concave; pâte fine; grise.

Glaise cuite; au tour; H=11,2 cm.

II-III-e s.p. Ch.

MVP Bd; inv. A 1536.

V. Palade, 1978-1979, p.253, fig. 6/1.

39. *CRUCHE*

Unțești, Bogdănești, Vs; sépulture sarmatique.

Corps légèrement ovale, col bas, le bord à manchon cannelé, fond annulaire; à une anse; pâte fine rouge-brique.

Glaise cuite; au tour; H=13, 1 cm.

II-e s.p. Ch.

MVP Bd; inv. A 1537.

V. Palade, 1978-1979, p.247, fig. 3/11.

40. URCIOR.

Buzău, Bz; descoperire întâmplătoare.
Corp sferic, buză cilindrică înaltă, mai largă decât gâtul, fund inelar, toartă în bandă lată cu o amprentă de deget la bază; cenușiu-negru.
Lut ars; la roată; l=29,9 cm.
Sec. II-III p. Ch.
MJ Bz; inv. 36854.
Inedit.

41. URCIOR

David, Botești, Nț; necropolă.
Cu toartă; cenușiu.
Lut ars; la roată; l=10 cm.
Sec. II-III p. Ch.
MIR; inv. 8565.
Inedit.

42. URCIOR

Bozieni, Nt; așezare.
Cu o toartă; cenușiu.
Lut ars; la roată; l=30 cm.
Sec. II-III p. Ch.
MIR; inv. 24907.
Inedit.

43. URNĂ

Dămieniști, Bc; săpături arheologice.
Oală piriformă cu gura tăiată drept, fără gât, fund inelar; pastă fină, cenușie.
Lut ars; la roată; l=32,7 cm.
Sec. II-III p. Ch.
MIA Bc; inv. 18512.

44. URNĂ

Horgești, Bc; săpături.
Oală cu corp globular, umăr larg, gât strâmt, buza evazată, fund inelar.
Lut ars; la roată; l=33 cm.
Sec. II-III p. Ch.
MIA Bc; inv. 6129.

45. VAS CU CAPAC

Ciocani, Perieni, Vs; mormânt sarmatic.
Borcan, buză scurtă, ușor evazată; capac tronconic cu apucătoare cilindrică scundă; pastă grosieră, cenușiu-gălbuie.
Lut ars; cu mâna; l=13,5 cm.
Sec. II-III p. Ch.
MVP Bd; inv. A 1534.
V. Palade, 1978-1979, fig. 6/9, 14.

40. CRUCHE

Buzău, Bz; decouverte fortuite.
Corps sphérique, le bord cylindrique haut plus large que le col, fond annulaire, anse en bande large, à une empreinte du doigt à la base; grise-noire.
Glaise cuite; au tour; H=29,9 cm.
II-II-e s.p. Ch.
MJ Bz; inv. 36854.
Inédit.

41. CRUCHE

David, Botești, Nț; nécropole.
À une anse; grise.
Glaise cuite; Au tour; H=10 cm.
II-III-e s.p. Ch.
MIR; inv. 8565.
Inédit.

42. CRUCHE

Bozieni, Nț; établissement.
À une anse; grise.
Glaise cuite; au tour; H=30 cm.
II-III-e s.p. Ch.
MIR; inv. 24907
Inédite.

43. URNE

Dămieniști, Bc; fouilles archéologiques.
Pot en forme de poire à la bouche coupée droit, sans col, fond annulaire; pâte fine, grise.
Glaise cuite; au tour; H=32,7 cm.
II-III-e s.p. Ch.
MIA Bc; inv. 18512.

44. URNE

Horgești, Bc; fouilles archéologiques.
Pot à corps globulaire épaule large, col étroit le bord évasé, fond annulaire.
Glaise cuite; au tour; H=33 cm.
II-III-e s.p. Ch.
MIA; inv. 6129.

45. POT A COUVERCLE

Ciocani, Perieni, Vs; sépulture sarmatique.
Bocal, le bord court légèrement évasé; couvercle tronconique à manche bas cylindrique; pâte fine, grise-jaunâtre.
Glaise cuite; à la main; H=13,5 cm.
II-III-e s.p. Ch.
MVP Bd; inv. A 1534.
V. Palade, 1978-1979, p.253, fig. 6/9, 14.

46. BORCAN

Cireșu, Br; mormânt sarmatic.
Corp bombat, buza evazată, fund plat și evazat.
Ceramică; cu mână; l=10,2 cm.
Sec. II-III p. Ch.
M. Br; inv. 13457.
V. Sîrbu, 1980, p.30, fig. V/6; N. Harțuche,
1980, p.201, fig. 13/4.

47. BORCAN CU CAPAC

Cireșu, Br; mormânt sarmatic.
Tronconic, buză verticală plată, umăr bombat;
capac tronconic cu prelungire pentru apucare;
decor alveolat.
Ceramică; cu mână; l=15,4 cm.
Sec. II-III p. Ch.
M Br; inv. 13458.
V. Sîrbu, 1980, p.30, fig. V/5; N. Harțuche,
1980, p.201, fig. 13/1.

48. VAS BORCAN

Săbăoani, Nț; așezare.
Pastă poroasă, cărămiziu.
Lut ars; cu mână; l=14,8 cm.
Sec. II-III p. Ch.
MIR; inv. 24921.
Inedit.

49. URNĂ CU CAPAC

Poieniști, Vs; M 930.
Culoarea cărămizie, angobă roșie; capac-
strachină.
Lut ars; la roată; l=29 cm.
Sec. III p. Ch.
MSM Vs; inv. 17037/17038.
Inedită.

50. URNĂ

Poieniști, Vs; M 672.
Tip sac, brâu alveolat; culoare cărămizie.
Lut ars; cu mână; l=40,5 cm.
Sec. III p. Ch.
MSM Vs; inv. 16320.
Inedită.

51. NICOVALĂ

Ceptura de Sus, Ceptura, Ph; B 1.
Masivă, de formă piramidală, cu secțiunea
rectangulară.
Fier; ciocănire; L=13,5 cm.
Sec. II-III p. Ch.
MIA Ph; inv. 919924.

46. BOCAL

Cireșu, Br; sépulture sarmatique.
Corps bombe, le bord évasé fond plat et évasé.
Ceramique; à la main; H=10,2 cm.
II-III-e s.p. Ch.
M Br; inv. 13457.
V. Sîrbu, 1980, p.30, fig. V/6, N. Harțuche,
1983, p.201, fig. 13/4.

47. BOCAL A COUVERCLE

Cireșu, Br; sépulture sarmatique.
Tronconique, le bord vertical plat épaule
bombe; couvercle tronconique à prolongement
pour la prise; decor alveole.
Ceramique, à la main; H=15,4 cm.
II-III-e s.p. Ch.
M Br; inv. 13458.
V. Sîrbu, 1980, p.30 fig. V/5, N. Harțuche,
1980, p.201, fig. 13/1.

48. POT BOCAL

Săbăoani, Nț; établissement.
Pâte poreuse couleur brique.
Glaise cuite; à la main; H=14,8 cm.
II-III-e s.p. Ch.
MIR; inv. 24921.
Inédit.

49. URNE A COUVERCLE

Poieniști, Vs; sépulture no. 930.
Couleur brique; engobe rouge, couvercle
écuelle.
Glaise cuite; au tour; H=29 cm.
III-e s.p. Ch.
MSM Vs; inv. 17037/17038.
Inédite.

50. URNE

Poieniști, Vs; sépulture no. 672.
Type sac, bande alveolée, couleur brique.
Glaise cuite; au tour; H=40,5 cm.
III-e s.p. Ch.
MSM Vs; inv. 16320.
Inédite.

51. PETIT ENCLUME

Ceptura de Sus, Ceptura Ph; Hutte nr. 1,
Massif, en forme de pyramide à section
rectangulaire.
Fer; martèlement; L=13,5 cm.
II-III-e s.p. Ch.
MIA Ph; inv. 919924.

V. Teodorescu, D. Lichiardopol, 1984, p. 101-123, fig. 7/1.

52. GREUTATE

Poienеști, Vs; аșezare.

Tronconică.

Lut ars; cu mână.

Sec. III p. Ch.

MSM Vs; inv. 15190.

M. Babeș, 1980, p.39.

53. FUSAIOLĂ

Peicani, Găgești. Vs; mormânt sarmatic.

Bitronconică, cenușie.

Lut ars; cu mână; l=3,6 cm.

Sec. II-III p. Ch.

MVP Bd; inv. A 3512.

V. Palade, 1981, fig. 3/5.

54. FUSAIOLĂ

Epureni, Vs; mormânt sarmatic.

Bitronconică, cu partea superioară înaltă; galben-cenușie.

Lut ars; cu mână; l=4,1 cm.

Sec. II-III p. Ch.

MVP Bd; inv. A 1541.

Inedită.

55. FUSAIOLĂ

Vădeni, Murgeni, Vs; mormânt sarmatic.

Bitronconică cu partea superioară înaltă; cenușie-galbenă.

Lut ars; cu mână; l=2,3 cm.

Sec. II-III p. Ch.

MVP Bd; inv. A 5291.

V. Palade, 1981, fig. 5/2.

56. FUSAIOLĂ

Poienеști, Vs; аșezare.

Tip turban.

Lut ars; cu mână; l=2,3 cm.

Sec. III p. Ch.

MSM Vs; inv. 15756.

M. Babeș, 1980, p.39.

57. FUSAIOLĂ

Poienеști, Vs; аșezare.

Bitronconică.

Lut ars; cu mână;

Sec. III p. Ch.

MSM Vs; inv. 15747.

Inedită.

V. Teodorescu, D. Lichiardopol, 1984, p. 101-123, fig. 7/1.

52. POIDS

Poienеști, Vs; etablisement.

Tronconique.

Glaise cuite: façonnée à la main.

III-e s.p. Ch.

MSM Vs; inv. 15190.

M. Babeș, 1980, p.39.

53. FUSEAU

Peicani, Găgești. Vs; sépulture sarmathique.

Bitronconique; grise.

Glaise cuite: façonnée à la main; H=3,6 cm.

II-III-e s.p. Ch.

MVP Bd; inv. A 3512.

V. Palade, 1981, fig. 3/5.

54. FUSEAU

Epureni, Vs; sépulture sarmathique.

Bitronconique à la partie supérieure haute; jaune-grise.

Glaise cuite; façonnée à la main; H=4,1 cm.

II-III-e s.p. Ch.

MVP Bd; inv. A 1541.

Inédite.

55. FUSEAU

Vădeni, Murgeni, Vs; sépulture sarmathique.

Bitronconique à la partie supérieure haute; grise-jaunâtre.

Glaise cuite; façonnée à la main; H=2,3 cm.

II-III-e s.p. Ch.

MVP Bd; inv. A 5291.

V. Palade, 1981, fig. 5/2.

56. FUSEAU

Poienеști, Vs; établissement.

Type turban.

Glaise cuite: façonnée à la main; H=2,3 cm.

III-e s.p. Ch.

MSM Vs; inv. 15756.

M. Babeș, 1980, p.39.

57. FUSEAU

Poienеști, Vs; etablisement.

Bitronconique.

Glaise cuite; façonnée à la main.

III-e s.p. Ch.

MSM Vs; inv. 15747.

Inédite.

58. FUSAIOLĂ

Poienеști, Vs; аșezare.
Plată. cu pete de angobă roșie.
Lut ars. cu mână; D=4 cm.
Sec. III p. Ch.
MSM Vs; inv. 15746.
M. Babeș. 1980. p.39.

59. CUȚIT

Săbăoani. Nț; аșezare.
Cu peduncul. vârf ascuțit.
Fier; L=8,5 cm.
Sec. II-III p. Ch.
MIR. inv. 24448.
Inedit.

60. DALȚĂ

Poienеști, Vs; аșezare.
Fier; forjare; L=24,6 cm.
Sec. III p. Ch.
MSM Vs; inv. II/627.
R. Vulpe. 1953. p.

61. DALȚĂ

Poienеști. Vs; аșezare.
Fier; forjare; L=7 cm.
Sec. III p. Ch.
MSM Vs; inv. 15178.
Inedită.

62. FOARFECЕ

Săbăoani, Nț; аșezare.
In forma literei "U"
Bronz; L=11,5 cm.
Sec. II-III p. Ch.
MIR; inv. 24445
Inedit.

63. CHEIE

Ulmu-Popina, Br; mormânt sarmatic.
Protomă antropomorfă; corp în formă de bară
trapezoidală cu secțiune pătrată.
Bronz; turnare; l=7,5 cm.
Sec. II-III p. Ch.
M Br; inv. 13327.
N. Harțuche, Fl. Anastasiu, 1976, p.241, n.
494; N. Harțuche, 1980, p.201, fig. 23/1, 1a.

64. CÂRLIG

Poienеști, Vs; аșezare.
Fier, forjare; L=22 cm.
Sec. III p. Ch.

58. FUSEAU

Poienеști, Vs; établissement.
Plate a la suite d'une engobbe rouge.
Glaise cuite; façonnée à la main; D=4 cm.
III-e s.p. Ch.
MSM Vs; inv. 15746
M. Babeș. 1980. p.39.

59. COUTEAU

Săbăoani. Nț; établissement.
À peduncule, le bout pointu.
Fer; L=8.5 cm.
II-III-e s.p. Ch.
MIR; inv. 24448.
Inédit.

60. CISEAU

Poienеști, Vs; établissement.
Fer, forgeage; L=24,6 cm.
III-e s.p. Ch.
MSM Vs; inv. II/627.
R. Vulpe. 1953. p.

61. CISEAU

Poienеști, Vs; établissement.
Fer; forgeage; L=7 cm.
III-e s.p. Ch.
MSM Vs; inv. 15178.
Inédite.

62. CISEAUX

Săbăoani, Nț; établissement
En forme de la lettre "U"
Bronze; L=11,5 cm.
II-III-e s.p. Ch.
MIR; inv. 14445.
Inédite.

63. CLEF

Ulmu-Popina, Br; sépulture sarmatique.
Protome antropomorphe; corps en forme de
barre trapézoïdale à section carrée.
Bronze; H=7,5 cm.
II-III-e s.p. Ch.
M Br; inv. 13327.
N. Harțuche, Fl. Anastasiu, 1976, p.241, no.
494; N. Harțuchi, 1980, p.201, fig. 23/1, 1a.

64. CRUCHET

Poienеști, Vs; établissement.
Fer; forgeage; L=22 cm.
III-e s.p. Ch.

MSM Vs; inv. II/639.
R. Vulpe, 1953.

65. CUTE

Poienеști, Vs; аșezare.
Piatră; L=9,2 cm.
Sec. III p. Ch.
MSM Vs; inv. 15745.
Inedită.

66. CUTE

Poienеști, Vs; аșezare.
Piatră; L=8 cm.
Sec. III p. Ch.
MSM Vs; inv. 15183.
Inedită.

67. VERIGĂ ȘI LANȚ

Poienеști, Vs; M 97.
Verigă în torsadă.
Bronz; ciocănire; L=8,7 cm.
Sec. III p. Ch.
MSM Vs; inv. II/499.
R. Vulpe.

68. UNEALTĂ

Poienеști, Vs; аșezare.
Fier; forjare; L=18 cm.
Sec. III p. Ch.
MSM Vs; inv. II/640.
R. Vulpe, 1953.

69. PSALIE

Poienеști, Vs; аșezare.
Fier; turnare; L=11,5 cm.
Sec. III p. Ch.
MSM Vs; inv. II/641.
R. Vulpe, 1953.

70. DISTRIBUITOR DE CURELE

Șirna, Ph; bordei.
Piesă harnașament de formă circulară cu
“urechi” rectangulare, dispuse diametral și doi
butoni.
Bronz; turnare; D=6,4 cm.
Sec. II-III p. Ch.
MIA Ph; inv. 924061.
Inedit.

71. PIESĂ HARNAȘAMENT

Săbăoani, Nț; аșezare.
Disc fruntar, ajurat.

MSM Vs; inv. II/639.
R. Vulpe, 1953.

65. GRES

Poienеști, Vs; établissement
Pierre; L=9,2 cm
III-e s.p. Ch.
MSM Vs; inv. 15745.
Inédite.

66. GRES

Poienеști, Vs; établissement.
Pierre; L=8 cm.
III-e s.p. Ch.
MSM Vs; inv. 15183.
Inédite.

67. BOUCLE ET CHAINE

Poienеști, Vs; sépulture nr. 97.
Bouclé en torsade.
Bronze; martèlement; L=8,7 cm.
III-e s.p. Ch.
MSM Vs; inv. II/499.
R. Vulpe, 1953.

68. OUTIL

Poienеști, Vs; établissement.
Fer; forgeage; L=18 cm.
III-e s.p. Ch.
MSM Vs; inv. II/640.
R. Vulpe, 1953.

69. PSALIE

Poienеști, Vs; établissement.
Fer; fonte; L=11,5 cm.
III-e s.p. Ch.
MSM Vs; inv. II/641.
R. Vulpe, 1953.

70. DISTRIBUTEUR POUR CORDONS

Șirna. Ph; Hutte.
Pièce d'harnachement en forme circulaire, à
deux “oreille” rectangulaires diamétralement
disposées et deux boutons.
Bronz; fonte; D=6,4 cm.
II-III-e s.p. Ch.
MIA Ph; inv. 924061.
Inédit.

71. PIECE D'HARNACHEMENT

Săbăoani, Nț; établissement.
Disque sur le front ajouré.

Placat cu foită de argint; D=6,7 cm.
Sec. II-III p. Ch.
MIR; inv. 7063.
V. Ursachi, 1969, p.327-337, fig. 3/1.

72-73 PIESE HARNAȘAMENT

Săbăoani, Nț; așezare.
Disc distribuitor pentru două curele, cu două plăcuțe.
Placate cu foită de argint; L=6 cm; 15,5 cm.
Sec. II-III p. Ch.
MIR; inv. 7070; 7069.
V. Ursachi, 1969, fig. 4/1,3.

74-75 PIESE HARNAȘAMENT

Săbăoani, Nț; așezare.
Disc distribuitor de 3 curele, cu 3 plăcuțe.
Placate cu foită de argint; L=16 cm; 14 cm.
Sec. II-III p. Ch.
MIR; inv. 7068; 7071.
V. Ursachi, 1969, fig. 4/2, 4.

76. PIESĂ HARNAȘAMENT

Săbăoani, Nț; așezare.
Disc distribuitor de 4 curele, o plăcuță lipsă.
Placate cu foită de argint; L=15 cm.
Sec. II-III p. Ch.
MIR; inv. 7067.
V. Ursachi, 1969, fig. 4/4.

77-78 PIESE HARNAȘAMENT

Săbăoani, Nț; așezare.
Plăcuțe cu urechiușă pentru a fixa cureaua.
Placate cu foită de argint; L=3,6 cm.
Sec. II-III p. Ch.
MIR; inv. 7074; 7079.
V. Ursachi, 1969, fig. 4/7.

79. PIESĂ DE HARNAȘAMENT

Săbăoani, Nț; așezare.
Aplică dreptunghiulară.
Placă cu foită de argint; L=3,6 cm.
Sec. II-III p. Ch.
MIR; inv. 7064.
V. Ursachi, 1969, fig. 3/4.

80. PIESĂ DE HARNAȘAMENT

Săbăoani, Nț; așezare.

Couverte d'une feuille d'argent; D=6,7 cm.
II-III-e s.p. Ch.
MIR; inv. 7063.
V. Ursachi, 1969, p.327-337, fig. 3/1.

72-73 PIECES D'HARNACHEMENT

Săbăoani, Nț; établissement.
Disque distributeur pour deux cordons, à deux petites plaques.
Couvertes d'une feuille d'argent; L=6 cm; 15,5 cm.
II-III-e s.p. Ch.
MIR; inv. 7070; 7069.
V. Ursachi, 1969, fig.4/1.

74-75 PIECES D'HARNACHEMENT

Săbăoani, Nț; établissement.
Disque distributeur pour trois cordons, à trois petites plaques.
Convertes d'une feuille d'argent; L=16cm; 14 cm.
II-III-e s.p. Ch.
MIR; inv. 7068.
V. Ursachi, 1969, fig.4/2,4.

76. PIECES D'HARNACHEMENT

Săbăoani, Nț; établissement
Disque distributeur pour quatre cordons, une petite plaque absente.
Convertes d'une feuille d'argent; L=15 cm.
II-III-e s.p. Ch.
MIR; inv. 7067.
V. Ursachi, 1969, fig. 4/4.

77-78 PIECES D'HARNACHEMENT

Săbăoani, Nț; établissement.
Plaques à trou pour fixer le cordon.
Convertés d'une feuille d'argent; L=3,6 cm.
II-III-e s.p. Ch.
MIR; inv. 7074; 7079.
V. Ursachi 1969, fig. 4/7.

79 PIECE D'HARNACHEMENT

Săbăoani, Nț; etablissement.
Applique rectangulaire.
Couverte d'une feuille d'argent; L=3,6 cm.
II-III-e s.p. Ch.
MIR; inv. 7064.
V. Ursachi, 1969, fig. 3/4.

80. PIECE D'HARNACHEMENT

Săbăoani, Nț; établissement.

Pendantiv cu o plăcută.
Placată cu foiță de argint; L=6 cm.
Sec. II-III p. Ch.
MIR; inv. 7075.
V. Ursachi, 1969, fig. 3/5.

81-82 PIESE HARNAȘAMENT

Săbăoani, Nț; așezare.
Pendantive ajurate.
Placate cu foiță de argint; L=4,3 cm; 4,5 cm.
Sec. II-III p. Ch.
MIR; inv. 7065; 7066.
V. Ursachi, 1969.

83-88 PIESE HARNAȘAMENT

Săbăoani, Nț; așezare.
Plăcuțe pentru prins cureaua.
Placate cu foiță de argint; L=5,2 cm- 7cm.
Sec. II-III p. Ch.
MIR; inv. 7073; 7076; 7077; 7078; 7083; 7087
V. Ursachi, 1969, fig. 4/8-11

89. VERIGĂ

Săbăoani, Nț; necropolă.
Rotundă în secțiune.
Bronz; D=2,5 cm.
Sec. II-III p. Ch.
MIR; inv. 10413.
Inedit.

90. VERIGĂ

Văleni, Botești, Nț; necropolă.
Rotundă în secțiune.
Bronz; 2 cm.
Sec. II-III p. Ch.
MIR; inv. 11689.
I. Ioniță, V. Ursachi, 1988.

91. PUMNAL

Lișcoteanca-Movila Olarului, Br; mormânt
sarmatic.
Lamă dreaptă cu două tăișuri; rombică în
secțiune, mâner cu inel; gardă din două bare.
Fier, forjare; L=33,5 cm.
Sec. II-III p. Ch.
MIR; inv. 13319.
N. Harțuchi, Fl. Anastasiu, 1976, nr. 478; N.
Harțuchi, 1980, p.308, fig. 20/1a.

92. SABIE

Lișcoteanca-Movila Olarului, Br; mormânt

Pendantif à une plaque.
Couverte d'une feuille d'argent L=6 cm.
II-III -e s.p. Ch.
MIR; inv. 7075.
V. Ursachi, 1969, fig. 3/5.

81-82 PIECES D'HARNACHEMENT

Săbăoani, Nț; établissement.
Pendantifs ajourés.
Couvertes d'une feuille d'argent; L=4,3 cm;
4,5 cm.
II-III-e s.p. Ch.
MIR; inv. 7065; 7066.
V. Ursachi, 1969.

83-88 PIECES D'HARNACHEMENT

Săbăoani, Nț; établissement.
Petites plaques pour fixer le cordon couvertes
d'une feuille d'argent; L=5,2cm - 7 cm.
II-III-e s.p. Ch.
MIR; inv. 7073; 7076; 7077; 7078; 7083; 7087.
V. Ursachi 1969, fig. 4/8-11.

89. BOUCLE

Săbăoani, Nț; nécropole.
Ronde en section.
Bronze; D=2,5 cm.
II-III-e s.p. Ch.
MIR; inv. 10413.
Inédit.

90. BOUCLE

Văleni, Botești, Nț; nécropole.
Ronde en section.
Bronze; D= 2 cm.
II-III-e s.p. Ch.
MIR; inv. 11686.
I. Ioniță, V. Ursachi, 1988.

91. POIGNARD

Lișcoteanca-Movila Olarului, Br; sépulture
sarmatique.
Lame droite à deux tranchants; manche à
anneau; garde en deux barres.
Fer; forgeage; L=33,5 cm.
II-III-e s.p. Ch.
M Br; inv. 13319.
N. Harțuchi, Fl. Anastasiu, 1976, nr.478; N.
Harțuchi, 1980, p.208, fig. 20/1a.

92. SABRE

Lișcoteanca-Movila Olarului, Br; sépulture

sarmatic.

Lamă dreaptă, cu două tăişuri; secțiune rombică; mâner cu inel; gardă din două bare.

Fier; forjare; L=54 cm.

Sec. II-III p. Ch.

M Br; inv. 13232.

N. Harțuche, Fl. Anastasiu, 1976, p.231, nr. 476.

93. VÂRF DE SĂGEATĂ

Lișcoteanca-Movila din Baltă, Br; mormânt sarmatic.

Formă piramidală, pătrată în secțiune, cu patru aripioare; are perforație verticală.

Os; tăiere, lustruire; L=5,1 cm.

Sec. II-III p. Ch.

M Br; inv. 14856.

N. Harțuche, 1980, p.216, fig. 22/6.

94. VÂRF DE SĂGEATĂ

Lișcoteanca-Movila Olarului, Br; mormânt sarmatic.

Peduncul tubular cu un mic orificiu.

Bronz; turnare; L=3,1 cm.

Sec. II-III p. Ch.

M Br; inv. 14855.

N. Harțuche, 1980, p. 207, fig. 22/5.

96. APLICĂ

Oncești, Bc; săpături arheologice.

Are capul cruciform, perforat.

Bronz; turnare; L=5,9 cm.

Sec. III p. Ch.

MIA Bc; inv. 29045.

97. APLICĂ

Săbăoani, Nț; necropolă.

Ajurată.

Bronz; turnare; L=3,5 cm.

Sec. II-III p. Ch.

MIR; inv. 10642.

Inedită.

98. BRĂȚARĂ

Parîncea, Bc; întâmplător.

Circulară, cu un capăt în cârlig, celălalt cu "ochi" pentru prins; la capete înfășurată.

Argint; ciocănire; D=4,3 cm.

Sec. II-III p. Ch.

MIA Bc; inv. 6384.

sarmathique.

Lame droite à deux tranchants rhomboidal en section; manche à anneau; garde en deux barres.

Fer; forgeage; L=54 cm.

II-III-e s.p. Ch.

M. Br; inv. 13232.

N. Harțuche, Fl. Anastasiu, 1976, p.231, nr. 476.

93. POINTE DE FLÈCHE

Lișcoteanca-Movila din Baltă, Br; sépulture sarmathique.

Forme pyramidale carré en section, à quatre petites ailes; à une perforation verticale.

Os; etaille, polissage; L=5,1 cm.

II-III-e s.p. Ch.

M Br; inv. 14856.

N. Harțuche, 1980, p.261, fig. 22/6.

94. POINTE DE FLÈCHE

Lișcoteanca-Movila Olarului, Br; sépulture sarmathique.

Pedoncule tubulaire à un petit orifice.

Bronze; fonte; L=3,1 cm.

II-III-e s.p. Ch.

M Br; inv. 14855.

N. Harțuche, 1980, p.207, fig. 22/5.

96. APPLIQUE

Oncești, Bc; fouilles archéologiques.

Au bout en forme de croix, perforé.

Bronze; fonte; L=5,6 cm.

III-e s.p. Ch.

MIA Bc; inv. 29046.

97. APPLIQUE

Săbăoani, Nț, nécropole.

Ajourée.

Bronze; fonte; L=3,5 cm.

II-III-e s.p. Ch.

MIR; inv. 10642.

Inédite.

98. BRACELET

Parîncea, Bc; découverte fortuite

Circulaire, à un bout en crochet, l'autre à maille les deux bouts enveloppés.

Argent; martèlement; D=4,3 cm.

II-III-e s.p. Ch.

MIA Bc; inv. 6384.

99. BRĂȚARĂ

Dâmieniști, Bc; săpături arheologice.
Circulară cu un capăt cârlig, celălalt "ochi"; la
capete înfășurată.
Bronz; ciocănire; D=6,4 cm.
Sec. III p. Ch.
MIA Bc; inv. 28912.

100. BRĂȚARĂ

Bârlad-Prodana, Vs; mormânt carpic.
Formă circulară cu capetele înfășurate.
Bronz; turnare, ciocănire; D=8,2 cm.
Sec. III p. Ch.
MVP Bd, inv. A 1511
V.Palade, 1971, p.98, fig. 3/4.

101. BRĂȚARĂ

Unțești, Bogdănești, Vs; mormânt sarmatic.
Veriga deschisă la ambele capete decorată cu
cap de șarpe.
Bronz; ciocănire; D=5,8 cm.
Sec. III p. Ch.
MVP Bd; inv. A 1506.
V. Palade, 1978-1979, p.247, fig. 3/6.

102. BRĂȚARĂ

Săbăoani, Nț; necropolă.
Cu capete suprapuse.
Bronz; D=5,5 cm.
Sec. II-III p. Ch.
MIR; inv. 7060.
Inedită.

103. BRĂȚARĂ

Săbăoani, Nț; necropolă.
Cu capetele înfășurate.
Argint; D=8 cm.
Sec. II-III p. Ch.
MIR; inv. 10987.
Inedită.

104. CATARAMĂ

Gabăra, Moldoveni, Nț; necropolă.
Ovală, cu spin ascuțit.
Fier; D=3 cm.
Sec. II-III p. Ch.
MIR; inv. 454.
Inedit.

105. CERCEL

Poieniști, Vs; M 25.

99. BRACELET

Dâmieniști, Bc; fouilles archéologiques.
Circulaire, un bout en crochet l'autre maille;
les deux bouts enveloppés.
Bronze; martèlement; D=6,4 cm.
III-e s.p. Ch.
MIA Bc; inv. 28912

100. BRACELET

Bârlad-Prodana, Vs; sépulture carpique.
Forme circulaire les deux bouts enveloppés.
Bronze; fonte, martèlement; D=8.2 cm.
III-e s.p. Ch.
MVP Bd; inv. A 1511.
V.Palade, 1971, p.98, fig. 3/4.

101. BRACELET

Unțești, Bogdănești, Vs; sépulture
sarmathique.
Boucle ouverte aux bouts décorée à tête de
serpent.
Bronze, martèlement; D=5,8 cm.
III-e s.p. Ch.
MVP Bd; inv. A 1506.
V.Palade, 1978-1979, p.247.

102. BRACELET

Săbăoani, Nț; nécropole.
Les deux bouts superposés.
Bronze; D=5,5 cm.
II-III-e s.p. Ch.
MIR; inv. 7060.
Inédite.

103. BRACELET

Săbăoani, Nț; nécropole.
Les deux bouts enveloppés.
Argent; D=8 cm.
II-III-e s.p. Ch.
MIR; inv. 10987.
Inédite.

104. BOUCLE

Gabăra, Moldoveni, Nț; nécropole.
Ovale, aiguillon pointu.
Fer; D=3 cm.
II-III-e s.p. Ch.
MIR; inv. 454
Inédite.

105. BOUCLE D'OREILLE

Poieniști, Vs; sépulture nr. 25.

Verigă în torsadă; fragmentar.
Bronz; turnare.
Sec. III p. Ch.
MSM Vs; inv. II 282/1623.
R. Vulpe, 1953.

106. COLIER

Dămieniști, Bc; săpături arheologice.
Mărgel de culoare roșie mată și albă.
Sticlă; șlefuire; 15 mărgel.
Sec. III p. Ch.
MIA Bc; inv. 28990-28991; 28984-28986;
28995, 28998, 29002-29004;
29008-29012.

107. COLIER

Dămieniști, Bc; săpături arheologice.
Mărgel cilindrice, culoarea roșie.
Sticlă; șlefuire; 16 mărgel.
Sec. III p. Ch.
MIA Bc; inv. 28947-28950; 28952-28954;
28957-28963; 28966.

108. COLIER

Dămieniști, Bc; săpături arheologice.
Mărgel de culoare verde roșie, galbenă și albă.
Sticlă, calcedoniu; turnare șlefuire; 69 mărgel.
Sec. III p. Ch.
MIA Bc; inv. 18514.

109. COLIER

Dămieniști, Bc; săpături arheologice.
Mărgel cilindrice, culoarea roșie.
Sticlă; șlefuire; 15 mărgel.
Sec. III p. Ch.
MIA Bc; inv. 28920-28932; 29423-28929.

110. COLIER

Oncești, Bc; săpături arheologice.
Formă poliedrică; culoarea roșie și violetă.
Sticlă; șlefuire; 15 mărgel.
Sec. III p. Ch.
MIA Bc; inv. 31184-31198.

111. COLIER

Oncești, Bc; săpături arheologice.
Sferice; culoare albă.
Calcedoniu; șlefuire; 13 mărgel.
Sec. III p. Ch.
MIA Bc; inv. 30160-30172; 30185-30186.

Boucle en torsade; fragmentaire.
Bronze; fonte.
III-e s.p. Ch.
MSM Vs; inv. II 282/1623.
R. Vulpe, 1953.

106. COLLIER

Dămieniști, Bc; fouilles archéologiques.
Perles couleur rouge mat et blanche.
Verre; polissage; 15 perles.
III-e s.p. Ch.
MIA Bc; inv. 28990-28991; 28984-28986;
28995, 28998, 29002-29004;
29008-29012.

107. COLLIER

Dămieniști, Bc; fouilles archéologiques.
Perles cylindriques, couleur rouge.
Verre; polissage; 16 perles.
III-e s.p. Ch.
MIA Bc; inv. 28947-28950; 28952-28954;
28957-28963; 28966.

108. COLLIER

Dămieniști, Bc; fouilles archéologiques.
Perles couleur verte, rouge jaune et blanche.
Verre, calcédonie, fonte polissage; 69 perles.
III-e s.p. Ch.
MIA Bc; inv. 18514.

109. COLLIER

Dămieniști, Bc; fouilles archéologiques.
Perles cylindriques, couleur rouge.
Verre; polissage; 15 perles.
III-e s.p. Ch.
MIA Bc; inv. 28920-28932; 29423-28919.

110. COLLIER

Oncești, Bc; fouilles archéologiques.
Forme polyédrique; couleur rouge et violette.
Verre; polissage; 15 perles.
III-e s.p. Ch.
MIA Bc; inv. 31184-31198.

111. COLLIER

Oncești, Bc; fouilles archéologiques.
Sphériques; couleur blanche.
Calcedonie; polissage, 13 perles.
III-e s.p. Ch.
MIA Bc; inv. 30160-30172; 30185-30186.

112. COLIER

Oncești, Bc; săpături arheologice.
Sferice, culoare albă.
Calcedoniu; șlefuire; 15 mărgel.
Sec. III p. Ch.
MIA Bc; inv. 31158-31163; 31172-31175;
31165-31167; 31180.

113. COLIER

Dămieniști, Bc; săpături arheologice.
Mărgel. cilindrice; culoare roșie și albă.
Sticlă; șlefuire; 6 mărgel.
Sec. III p. Ch.
MIA Bc; inv. 30173-30178.

114. COLIER

Dămieniști, Bc; săpături arheologice.
Mărgel. de culoare alb-gălbui.
Sticlă; turnare; 7 mărgel.
Sec. III p. Ch.
MIA Bc; inv. 29419; 29447; 27250; 28943;
29147; 28946; 28945.

115. COLIER

Dămieniști, Bc; săpături arheologice.
Forme diferite; culoare albă.
Sticlă; șlefuire; 17 mărgel.
Sec. III p. Ch.
MIA Bc; inv. 28931; 28936-28938; 28942;
28979-28982; 29424; 29429-
29431; 29441-29442; 29461.

116. COLIER

Dămieniști, Bc; săpături arheologice.
Mărgel. cilindrice; culoare albă, albastră,
violetă.
Sticlă; șlefuire; 9 mărgel.
Sec. III p. Ch.
MIA Bc; inv. 28935; 28971; 28973-28974;
28976-28978; 28925-29446.

117. COLIER

Bârlad-Fabrica de Confecții, Vs; mormânt
sarmatic.
Mărgel. discoidale, sferoidale, poliedrice,
cilindrice; culoarea roșu-cărămiziu, albastru,
albă, maro.
Sticlă, calcedoniu, coral, fațetare; 17 mărgel.
Sec. II-III p. Ch.
MVP Bd; inv. A 64-80.
V. Palade, 1978-1979, p.251-252, fig. 4/1-3,
6-19.

112. COLLIER

Oncești, Bc; fouilles archéologiques.
Sfériques; couleur blanche
Calcedonie; polissage; 15 perles.
III-e s.p. Ch.
MIA Bc; inv. 31158-31163; 31172-31175;
31165-31167; 31180.

113. COLLIER

Dămieniști, Bc; fouilles archéologiques.
Perles cylindriques; couleur rouge et blanche .
Verre; polissage; 6 perles.
III-e s.p. Ch.
MIA Bc; inv. 30173-30178.

114. COLLIER

Dămieniști, Bc; fouilles archéologiques.
Perles couleur blanche jaunatre.
Verre; fonte; 7 perles.
III-e s.p. Ch.
MIA Bc; inv. 29419; 29447; 27250; 28943;
29147; 28946; 28945.

115. COLLIER

Dămieniști, Bc; fouilles archéologiques.
Formes différentes, couleur blanche.
Verre; polissage; 17 perles
III-e s.p. Ch.
MIA Bc; inv. 28931; 28936-28938; 28942;
28979-28982; 29424; 29429-
29431; 29441-29442; 29461.

116. COLLIER

Dămieniști, Bc; fouilles archéologique
Perles cylindriques; couleur blanche, bleu,
violette.
Verre; polissage; 9 perles.
III-e s.p. Ch.
MIA Bc; inv. 28935; 28971; 28973-28974;
28976-28978; 29425-29446.

117. COLLIER

Bârlad Fabrica de Confecții, Vs; sépulture
sarmatique.
Perles discoidales, spheroidales, polyedriques,
cylindriques; couleur rouge-brique; bleu,
blanche, marron.
Verre, calcedonie, corail; facettes; 17 perles.
II-III-e s.p. Ch.
MVP Bd; inv. A 64-80.
V. Palade, 1978-1979, p.251-251, fig. 4/1-3,
6-19

118. COLIER

Peicani, Găgești, Vs; mormânt sarmatic.
 Mărgel tubulare, inelare, culoarea alb-gălbui.
 verzuie, bleo.
 Sticlă, coral, chihlimbar; 77 mărgel.
 Sec. II-III p. Ch.
 MVP Bd; inv. A 7563-7638.
 V. Palade, 1981, p.70, fig. 6.

119. COLIER

Vădeni-Lutărie, Murgeni, Vs; mormânt sarmatic.
 Mărgel sferoidale, tubulare, elipsoidale plate.
 butoiaș, tronconice, bitronconice; culoarea maro, bleu-vert, translucide.
 Sticlă, bronz; turnare, încrustare; 66 mărgel.
 Sec. II-III p. Ch.
 MVP Bd; inv. A 7639-7704.
 V. Palade, 1981, p.70-71, fig. 7.

120. COLIER

Grădiștea-Mormântul Elizei, Br; mormânt sarmatic.
 Mărgel discoidale; culoarea albă și albastră.
 Sticlă; D=0,5 cm.
 Sec. II-III p. Ch.
 M Br; inv. 14858.
 N. Harțușe, Fl. Anastasiu, V. Sârbu, 1983, p.65, fig. 6/4.

121. COLIER

Grădiștea-Mormântul Elizei, Br; mormânt sarmatic.
 Mărgel de formă sferică.
 Os; tăiere, lustruire; D=0,4 cm.
 Sec. II-III p. Ch.
 M. Br; inv. 14857.
 N. Harțușe, Fl. Anastasiu, V. Sârbu, 1983, p.65, fig. 6/5.

122. COLIER

Săbăoani, Nț; necropolă.
 Sferice, cilindrice, dreptunghiulare.
 Sticlă colorată și mată; 21 mărgel.
 Sec. II-III p. Ch.
 MIR; inv. 10956-10976.
 Inedit.

123. COLIER

Săbăoani, Nț; necropolă.
 Sferice.

118. COLLIER

Peicani, Găgești, Vs; sépulture sarmathique.
 Perles tubulaires, annulaires; couleur blanche-jaune, verte, bleu.
 Verre, corail, ambre-jaune; 77 perles.
 II-III-e s.p. Ch.
 MVP Bd; inv. A 7563-7638.
 V. Palade, 1981, p.70, fig. 6.

119. COLLIER

Vădeni-Lutărie, Murgeni, Vs; sépulture sarmathique.
 Perles, sphéroidales, tubulaires, élypsoidales, plates, petit tonneau, tronconiques, bitronconiques; couleur maronn, bleu-vert, translucides.
 Verre, bronze; fonte, incrustation; 66 perles.
 II-III-e s.p. Ch.
 MVP Bd; inv. A 7639-7704.
 V. Palade, 1981, p.70-71, fig. 7.

120. COLLIER

Grădiștea-Mormântul Elizei, Br; sépulture sarmathique.
 Perles discoidale, couleur blanche et bleu.
 Verre; D=0,5 cm.
 II-III-e s.p. Ch.
 M Br; inv. 14858.
 N. Harțușe, Fl. Anastasiu, V. Sârbu, 1983, p.65, fig. 6/4.

121. COLLIER

Grădiștea-Mormântul Elizei; sépulture sarmathique.
 Perles de forme sphérique.
 Os; entaille, polissage; D=0,4 cm.
 II-III-e s.p. Ch.
 M Br; inv. 14857
 N. Harțușe, Fl. Anastasiu, V. Sârbu, 1983, p.65, fig. 6/5.

122. COLLIER

Săbăoani, Nț; nécropole.
 Sphériques, cylindriques, rectangulaires.
 Verre coloré et mat; 21 perles.
 II-III-e s.p. Ch.
 MIR; inv. 10956-10976.
 Inédite.

123. COLLIER

Săbăoani, Nț; nécropole
 Sphériques.

Sticlă colorată; 48 mărgel.
Sec. II-III p. Ch.
MIR; inv. 12727-12771.
Inedit.

124. COLIER

Săbăoani, Nț; necropolă.
Dreptunghiulare cu striuri; culoare roșie.
Sticlă mată; 12 mărgel.
Sec. II-III p. Ch.
MIR; inv. 10364-10375.
Inedit.

125. COLIER

Săbăoani, Nț; necropolă.
Dreptunghiulare și cilindrice, culoarea roșie și albă.
Sticlă; 65 mărgel.
Sec. II-III p. Ch.
MIR; inv. 10644-10708.
Inedit.

126. COLIER

Săbăoani, Nț; necropolă.
Sferice, alungite, dreptunghiulare; culoare roșie și albă.
Sticlă mată; 13 mărgel.
Sec. II-III p. Ch.
MIR; inv. 10880-10892.
Inedit.

127. COLIER

Săbăoani, Nț; necropolă.
Sferice.
Sticlă colorată; 20 mărgel.
Sec. II-III p. Ch.
MIR; inv. 10981-11000.
Inedit.

128. COLIER

Săbăoani, Nț; necropolă.
Sferice.
Sticlă colorată; 27 mărgel.
Sec. II-III p. Ch.
MIR; inv. 12696-12722.
Inedit.

129. COLIER

Săbăoani, Nț; necropolă.
Sferice și una dreptunghiulară.
Sticlă mată și colorată; 46 mărgel.
Sec. II-III p. Ch.

Verre coloré; 48 perles.
II-III-e s.p. Ch.
MIR; inv. 12724-12771.
Inédite.

124. COLLIER

Săbăoani, Nț; nécropole.
Rectangulaires striées; couleur rouge.
Verre mat; 12 perles.
II-III-e s.p. Ch.
MIR; inv. 10364-10375.
Inédit.

125. COLLIER

Săbăoani, Nț; nécropole.
Rectangulaires et cylindriques couleur rouge et blanche.
Verre; 65 perles.
II-III-e s.p. Ch.
MIR; inv. 10644-10708.
Inédit.

126. COLLIER

Săbăoani, Nț; nécropole.
Sphériques allongées, rectangulaires; couleur rouge et blanche.
Verre mat; 13 perles.
II-III-e s.p. Ch.
MIR; inv. 10880-10892.
Inédit.

127. COLLIER

Săbăoani, Nț; nécropole.
Sphériques.
Verre coloré; 20 perles.
II-II-e s.p. Ch.
MIR; inv. 10981-11000.
Inédit.

128. COLLIER

Săbăoani, Nț; nécropole.
Sphériques.
Verre coloré; 27 perles.
II-III-e s.p. Ch.
MIR inv. 12696-12722.
Inédite.

129. COLLIER

Săbăoani, Nț; nécropole.
Sphériques et une rectangulaires.
Verre mat et coloré; 46 perles.
II-III-e s.p. Ch.

MIR; inv. 10906-10951.
Inedit.

130. COLIER

Săbăoani, Nț; necropolă.
Sferice și alungite; culori diferite.
Sticlă; 40 mărgel.
Sec. II-III p. Ch.
MIR; inv. 10823-10862.
Inedit.

131. COLIER

Săbăoani, Nț; necropolă.
Sferice, diferite culori.
Sticlă; 57 mărgel.
Sec. II-III p. Ch.
MIR; inv. 10416-10472.
Inedit.

132. COLIER

Văleni, Botești, Nț; necropolă.
Sferice mici, culoare roșie.
Sticlă; 163 perle.
Sec. II-III p. Ch.
MIR; inv. 7048.
I. Ioniță și V. Ursachi, 1988.

133. COLIER

Văleni, Botești, Nț; necropolă.
Dreptunghiulare culoarea roșie și una sferică albă.
Sticlă mată; 26 mărgel.
Sec. II-III p. Ch.
MIR; inv. 11175-11218.
I. Ioniță și V. Ursachi, 1988.

134. COLIER

Văleni, Botești, Nț; necropolă.
Sferice, striate, dreptunghiulare, bitronconice.
Sticlă mată; 12 mărgel.
Sec. II-III p. Ch.
MIR; inv. 7263-7287.
I. Ioniță și V. Ursachi, 1988.

135. COLIER

Văleni, Botești, Nț; necropolă.
Dreptunghiulare; culoarea roșie.
Sticlă mată; 8 mărgel.
Sec. II-III p. Ch.
MIR; inv. 7049.
I. Ioniță și V. Ursachi, 1988.

MIR; inv. 10906-10951.
Inédit.

130. COLLIER

Săbăoani, Nț; nécropole.
Sphérique et allongées, de couleur différentes.
Verre; 40 perles.
II-III-e s. p. Ch.
MIR; inv. 10823-10862.
Inédit.

131. COLLIER

Săbăoani, Nț; nécropole.
Sphériques, de couleur différentes.
Verre; 57 perles.
II-III-e s.p. Ch.
MIR; inv. 10416-10472.
Inédit.

132. COLLIER

Văleni, Botești, Nț; nécropole.
Sphériques, petites, couleur rouge.
Verre; 163 perles.
II-III-e s.p. Ch.
MIR; inv. 7048.
I. Ioniță și V. Ursachi, 1988.

133. COLLIER

Văleni, Botești, Nț; nécropole.
Rectangulaires, couleur rouge et une
sphérique blanche.
Verre mat; 26 perles.
II-III-e s.p. Ch.
MIR; inv. 11175-11218.
I. Ioniță și V. Ursachi, 1988.

134. COLLIER

Văleni, Botești, Nț; nécropole.
Sphériques, striées, rectangulaires,
bitronconiques.
Verre mat; 12 perles.
II-III-e s.p. Ch.
MIR; inv. 7263-7287.
I. Ioniță și V. Ursachi, 1988.

135. COLLIER

Văleni, Botești, Nț; nécropole.
Rectangulaires, couleur rouge.
Verre mat; 8 perles.
Sec. II-III-e s.p. Ch.
MIR; inv. 7049.
I. Ioniță și V. Ursachi, 1988.

136. COLIER

Văleni, Botești, Nț; necropolă.
 Plate; culoarea roșie și albă.
 Sticlă mată; 12 mărgel.
 Sec. II-III p. Ch.
 MIR; inv. 7050.
 I. Ioniță și V. Ursachi, 1988.

137. COLIER

Văleni, Botești, Nț; necropolă.
 Sferice și dreptunghiulare; culoarea roșie și albă.
 Sticlă mată; 18 mărgel.
 Sec. II-III p. Ch.
 MIR; inv. 11150-11167.
 I. Ioniță și V. Ursachi, 1988.

138. COLIER

Văleni, Botești, Nț; necropolă.
 Plate; culoarea roșie și albă.
 Sticlă mată; 22 mărgel.
 Sec. II-III p. Ch.
 MIR; inv. 11605-11626.
 I. Ioniță și V. Ursache, 1988.

139. COLIER

Văleni, Botești, Nț; necropolă.
 Dreptunghiulare; culoarea roșie și albă.
 Sticlă mată; 12 mărgel.
 Sec. II-III p. Ch.
 MIR; inv. 7051.
 I. Ioniță și V. Ursachi, 1988.

140. MĂRGELE

Văleni, Botești, Nț; necropolă.
 Dreptunghiulare; culoarea albă și roșie.
 Sticlă mată; e mărgel.
 Sec. II-III p. Ch.
 MIR; inv. 7774-7777.
 I. Ioniță și V. Ursachi, 1988.

141. MĂRGELE

Poienesti, Vs; M 254.
 Sferice și cilindrice.
 Cornalină; 10 mărgel.
 Sec. III p. Ch.
 MSM Vs; inv. II/292.
 R. Vulpe, 1953, p. 213.

142. COLIER

Poienesti, Vs; M 65.

136. COLLIER

Văleni, Botești, Nț; nécropole.
 Plates; couleur rouge et blanche.
 Verre mat; 12 perles.
 II-III-e s.p. Ch.
 MIR; inv. 7050.
 I. Ioniță și V. Ursachi, 1988.

137. COLLIER

Văleni, Botești, Nț; nécropole.
 Sphériques et rectangulaires; couleur rouge et blanche.
 Verre mat; 18 perles.
 II-III-e s.p. Ch.
 MIR; inv. 11150-11167.
 I. Ioniță și V. Ursachi, 1988.

138. COLLIER

Văleni, Botești, Nț; nécropole.
 Plates; couleur rouge et blanche.
 Verre mat; 22 perles.
 II-III-e s.p. Ch.
 MIR; inv. 11605-11626.
 I. Ioniță și V. Ursachi, 1988.

139. COLLIER

Văleni, Botești, Nț; nécropole.
 Rectangulaires, couleur rouge et blanche.
 Verre mat; 12 perles.
 II-III-e s.p. Ch.
 MIR; inv. 7051.
 I. Ioniță și V. Ursachi, 1988.

140. PERLES

Văleni, Botești, Nț; nécropole.
 Rectangulaires, couleur blanche et rouge.
 Verre mat; 3 perles.
 II-III-e s.p. Ch.
 MIR; inv. 7774-7777.
 I. Ioniță și V. Ursachi, 1988.

141. PERLES

Poienesti, Vs; sépulture nr. 254.
 Sphériques et cylindriques.
 Cornaline ; 10 perles.
 III-e s.p. Ch.
 MSM Vs; inv. II 292.
 R. Vulpe, 1953, p.213.

142. COLLIER

Poienesti, Vs; sépulture nr. 65.

Policrome.
Sticlă, calcedoni; 7 mărgel.
Sec. III p. Ch.
MSM Vs; inv. II/231.
R. Vulpe, 1953.

143. COLIER

Poienesti, Vs; M 254.
Cilindrice, culoarea albă în urma calcinării.
Os (coral?); 7 mărgel.
MSM Vs; inv. II/289.
R. Vulpe, 1953.

144. COLIER

Poienesti, Vs; M 109.
Policrome.
Sticlă; șlefuire; 12 mărgel.
Sec. III p. Ch.
MSM Vs; inv. II 501 (1972 - 1983).
R. Vulpe, 1953, p. 213.

145. FIBULĂ

Domnești, Vr; săpături arheologice.
Tipul cu portagrafă înaltă.
Argint; L=5,2 cm.
Sec. II - III p. Ch.
MIA Bc; inv. 12786.

146. FIBULĂ

Poiana-Negri, Bc; săpături arheologice.
Fibula cu piciorul întors pe dedesubt; coarda trasă pe dedesubt.
Bronz; turnare; L=5,6 cm.
Sec. II - III p. Ch.
MIA Bc; inv. 31667.

147. FIBULĂ

Dămieniști, Bc; săpături arheologice.
Fibulă cu acul ușor înălțat, resort bilateral, portagrafă scundă, piciorul terminat printr-un buton.
Bronz; turnare; L=2,7 cm.
Sec. II - III p. Ch.
MIA Bc; inv. 29406.

148. FIBULĂ

Săucești, Bc; săpături arheologice.
Fibulă cu arcul ușor înălțat, resort bilateral, portagrafă scundă, piciorul terminat printr-un buton.

Polychrome.
Verre, calcedonie; 7 perles.
III-e s.p. Ch.
MSM Vs; inv. II/231.
R. Vulpe, 1953.

143. COLLIER

Poienesti, Vs; sépulture nr. 254.
Cylindriques, couleur blanche à la suite de la calcination.
Os (corail?); 7 perles.
MSM Vs; inv. II/289.
R. Vulpe, 1953.

144. COLLIER

Poienesti, Vs; sépulture nr. 9
Polychrome.
Verre; polissage; 12 perles.
III-e s.p. Ch.
MSM Vs; inv. II/501 (1972-1983).
R. Vulpe, 1953, p.213.

145. FIBULE

Domnești, Vr; fouilles archéologiques.
Type au porte-agrafe haute.
Argent; L=5,2 cm.
II-III-e s.p. Ch.
MIA Bc; inv. 12786.

146. FIBULE

Poiana-Negri, Bc; fouilles archéologiques
Fibule au pied enroulé au dessous; carde enroulé au dessous.
Bronze; fonte; L=5,6 cm.
II-III-e s.p. Ch.
MIA Bc; inv. 31667.

147. FIBULE

Dămieniști, Bc; fouilles archéologiques.
Fibule à l'arque légèrement élevé ressort bilateral, porte-agrafe bas, le pied terminé par un bouton.
Bronze; fonte; L=2,7 cm.
II-III-e s.p. Ch.
MI Bc; inv. 29406.

148. FIBULE

Săucești, fouilles archéologiques.
Fibule à l'arque légèrement élevé ressort bilateral porte-agrafé bas, le pied terminé par un bouton.

Bronz; turnare; L=3,8 cm.

Sec. III p. Ch.

MIA Bc; inv. 13920.

149. FIBULĂ

Dămieniști, Bc; săpături arheologice.

Fibulă cu acul ușor înălțat, resort bilateral, portagrafă scundă, piciorul terminat printr-un buton, pe picior decor crestat.

Bronz; turnare; L=2,9 cm.

Sec. III p. Ch.

MIA Bc; inv. 5693.

150. FIBULĂ

Băcani, Vs; descoperire întâmplătoare.

Corpul în forma literei "D", cu piciorul întors pe dedesubt înfășurat.

Bronz; ciocănire; L=6,7 cm.

Sec. II - III p. Ch.

MVP Bd; inv. A 5309.

V. Palade, 1981, p. 69, fig. 2/1.

151. FIBULĂ

Bârlad-Prodana, Vs; mormânt carpic.

Tipul cu piciorul întors pe dedesubt înfășurat; resort bilateral la capete cu butoni.

Bronz; turnare, ciocănire; L=5,2 cm.

Sec. III p. Ch.

MVP Bd; inv. A 1507.

V. Palade, 1971, p. 95-96, fig. 3/7.

152. FIBULĂ

Bârlad-Fabrica de Confecții, Vs; mormânt sarmatic.

Tipul cu portagrafă înaltă.

Bronz; turnare, ciocănire; L=3,7 cm.

Sec. II-III p. Ch.

MVP Bd; inv. 1505.

V. Palade, 1978-1979, p.249, fig. 4/4.

153. FIBULĂ

Tifești, Iana, Vs; mormânt carpic.

Tipul cu piciorul întors pe dedesubt, înfășurat.

Bronz; turnare, ciocănire; L=6,6 cm.

Sec. II-III p. Ch.

MVP Bd; inv. A 300.

V. Palade, 1971, p. 97, fig. 3/3.

154. FIBULĂ

Bârlad-Prodana, Vs; mormânt carpic.

Tipul cu piciorul întors pe dedesubt înfășurat,

Bronze; fonte; L=3,8 cm.

III-e s.p. Ch.

MIA Bc; inv. 13920.

149. FIBULE

Dămieniști, Bc; fouilles archéologiques.

Fibule à l'arque légèrement élève ressort bilateral, porte-agrafe bas, le pied terminé par un bouton; sur le pied décor incisé.

Bronze; fonte; L=3,8 cm.

III-e s.p. Ch.

MIA Bc; inv. 5693.

150. FIBULE

Băcani, Vs; découverte fortuite.

Le corps en forme de la lettre "D" au pied enroulé au dessous enveloppé.

Bronze; martèlement; L=6,7 cm.

II-III-e s.p. Ch.

MVP Bd; inv. A 5309.

V. Palade, 1981, p.69, fig. 2/1.

151. FIBULE

Bârlad-Prodana, Vs; sépulture carpique.

La type au pied enroulé au dessous enveloppé; ressort bilateral aux bouts ayant des boutons.

Bronze; fonte, martèlement; L=5,2 cm.

III-e s.p. Ch.

MVP Bd; inv. A 1507.

V. Palade, 1971, p.95-96, fig. 3/7.

152. FIBULE

Bârlad-Fabrica de Confecții, Vs; sépulture sarmatique.

Le type au porte-agrafe haute

Bronz; fonte, martèlement; L=3,7 cm.

II-III-e s.p. Ch.

MVP Bd; inv. A 1505.

V. Palade, 1978-1979, p.249, fig. 4/4.

153. FIBULE

Tifești, Iana, Vs; sépulture carpique.

La type au , le pied enroulé au desu.

Bronze; fonte; martèlement; L=6,6 cm.

II-III-e s.p. Ch.

MVP Bd; inv. A 300.

V. Palade, 1971, p.97, fig. 3/3.

154. FIBULE

Bârlad-Prodana, Vs; sépulture carpique.

Le type au pied enroulé au dessous enveloppée;

ressort bilateral la capete cu butoni.
Bronz; turnare, ciocănire; L=3,6 cm.
Sec. III p. Ch.
MVP Bd; inv. A 1508.
V. Palade, 1971, p.95, fig. 3/6.

155. FIBULĂ

Bârlad-Valea Seacă, Vs; anexa 4.
Tipul cu portagrafă înaltă.
Bronz; turnare, ciocănire.
Sec. III-IV p. Ch.
MVP Bd; inv. A 3798.
V. Palade, 1980, p.252, fig. 18/6; idem 1981,
p.214, fig. 29/6.

156. FIBULĂ

Bârlad -Valea Seacă, Vs; B 18.
Tipul cu portagrafă înaltă.
Bronz; turnare, ciocănire
Sec. III-IV p. Ch.
MVP Bd; inv. A 32.
V. Palade, 1980, p.252, fig. 18/4; idem
1981, p.214, fig. 29/4.

157. FIBULĂ

Vadu Săpat-Budureasca 7, Fântânele, Ph;
descoperire întâmplătoare.
Tipul cu portagrafă înaltă, corpul cu secțiune
circulară; fără resort și ac.
Bronz; turnare, polizare; L=5 cm.
Sec. III p. Ch.
MIA Ph; inv. 919969.
V. Teodorescu, M. Peneș, 1984, p. 11-50,
fig. 17/1

158. FIBULĂ

Săbăoani, Nț; necropolă.
Cu resort dublu, placă înaltă.
Bronz; L=4 cm.
Sec. II-III p. Ch.
MIR; inv. 10503.
Inedită.

159. FIBULĂ

Văleni, Botești, Nț; necropolă.
Cu resort bilateral, picior cu buton.
Argint; L=2,5 cm.
Sec. II-III p. Ch.
MIR; inv. 7414.
I. Ioniță și V. Ursachi, 1988.

ressort bilatéral aux bouts ayant des boutons.
Bronze; fonte, martèlement; L=3,6 cm.
III-e s.p. Ch.
MVP Bd; inv. A 1508.
V. Palade, 1971, p.95, fig. 3/6.

155. FIBULE

Bârlad-Valea Seacă, Vs; anexe no. 4.
Le type au porte-agrafe haute.
Bronze; fonte, martèlement.
III-IV-e s.p. Ch.
MVP Bd; inv. A 3798.
V. Palade, 1980, p.252, fig. 18/6; idem, I,
p.214, fig. 29/6.

156. FIBULE

Bârlad-Valea Seacă, Vs; haute no. 18
Le type au porte-agrafe haute.
Bronze; fonte, martèlement; L
III-IV-e s.p. Ch.
MVP Bd; inv. A 32.
V. Palade, 1980, p.252, fig. 18/4, idem, p.214,
fig. 29/4.

157. FIBULE

Vadu Săpat-Budureasca 7, Fântânele, Ph;
decouverte fortuite.
Le type à porte-agrafe haute, le corps à section
circulaire; sans ressort et aiguille.
Bronze; fonte, polissage; L=5 cm.
III-e s.p. Ch.
MIA Ph; inv. 919969.
V. Teodorescu, M. Peneș, 1984, p. 11-50, fig.
17/1.

158. FIBULE

Săbăoani, Nț; nécropole.
Au double ressort, plaque haute.
Bronze; L=4 cm.
II-III-e s.p. Ch.
MIR; inv. 10503.
Inédite.

159. FIBULE

Văleni, Botești, Nț; nécropole.
Au ressort bilatéral, pied au bouton.
Argent; L=2,5 cm.
II-III-e s.p. Ch.
MIR; inv. 7414.
I. Ioniță et V. Ursachi, 1988.

160. FIBULĂ

Tecuci-Rateș, Gl; descoperire întâmplătoare.
 Tipul cu portagrafă înaltă.
 Bronz; L=6 cm.
 Sec. III p. Ch.
 MI Tc; inv. 6355.
 Inedită.

161. FIBULĂ

Poienesti, Vs; M 310.
 Cu portagrafa înaltă.
 Bronz; turnare; L=5 cm.
 Sec. III p. Ch.
 MSM Vs; inv. 16335.

162. FIBULĂ

Poienesti, Vs; M 327.
 Cu piciorul înfășurat.
 Bronz; turnare; L=3,8 cm.
 Sec. III p. Ch.
 MSM Vs; inv. II/316.
 R. Vulpe, 1953.

163. INEL

Ulmu-Popina, Br; mormânt sarmatic.
 În secțiune de formă rotundă, la exterior are 3
 șiruri de proeminente în formă de bobite.
 Bronz; turnare; D=3,5 cm.
 Sec. II-III p. Ch.
 M Br; inv. 13328.
 N. Harțușe, Fl. Anastasiu, 1976, p.241, nr.
 495; N. Harțușe, 1980, p.201, fig. 26/1.

164. OGLINDĂ

Unțești, Bogdănești, Vs; mormânt sarmatic.
 Discoidală; mâner dreptunghiular perforat;
 decorată cu "tamga".
 Metal alb; turnare; D=4,2 cm.
 Sec. II-III p. Ch.
 MVP Bd; inv. A 53.
 V. Palade, 1978-1979, p.247, fig. 3/10.

165. OGLINDĂ

Ciocani, Periani, Vs; mormânt sarmatic.
 Discoidală, mâner dreptunghiular, perforat,
 decorată cu o tamga.
 Metal alb; I=5,6 cm.
 Sec. II-III p. Ch.
 MVP Bd; inv. A 1504.

160. FIBULE

Tecuci-Rateș, Gl; découverte fortuite.
 Le type au porte-agrafe haute.
 Bronze; L=6 cm.
 III-e s.p. Ch.
 MI Tc; inv. 6355.
 Inédite.

161. FIBULE

Poienesti, Vs; sépulture no. 310.
 Au porte-agrafe haute.
 Bronz; fonte; L=5 cm.
 III-e s.p. Ch.
 MSM Vs; inv. 16335.

162. FIBULE

Poienesti, Vs; sépulture no. 327.
 Au pied enroulé.
 Bronze; fonte; L=3,8 cm.
 III-e s.p. Ch.
 MSM Vs; inv. II/316.
 R. Vulpe, 1953.

163. ANNEAU

Ulmu-Popina, Br; sépulture sarmatique.
 De forme ronde, en section à l'extérieur trois
 rangées de proéminences en forme de petits
 grains.
 Bronze; fonte; D=3,5 cm.
 II-III-e s.p. Ch.
 M Br; inv. 13328.
 N. Harțușe, Fl. Anastasiu, 1976, p.241, nr.
 495, N. Harțușe, 1980, p.201, fig. 26/1.

164. MIROR

Unțești, Bogdănești, Vs; sépulture
 sarmatique.
 Discoidale; manche rectangulaire perforée;
 décorée à une "tamga".
 Métal blanc; fonte; D=4,2 cm.
 II-III-e s.p. Ch.
 MVP Bd; inv. A 53.
 V. Palade, 1978-1979, p.247, fig. 3/10.

165. MIROR

Ciocani, Perieni, Vs; sépulture sarmatique.
 Discoidale, manche, rectangulaire perforé;
 décorée à une tamga.
 Metal alb; fonte; H=5,6 cm.
 II-III-e s.p. Ch.
 MVP bd; inv. A 1504.

166. OGLINDĂ

Chișcani, Br; descoperire întâmplătoare.
Discoidală; mâner dreptunghiular; decorată cu
o tamga în forma literei "H".
Bronz; turnare; D=4,3 cm.
Sec. III p. Ch.
M Br; inv. 13325.
N. Hațușche, Fl. Anastasiu, 1976, p.234, nr.
484.

167. PANDANTIV

Săbăoani, Nț; necropolă.
În formă de scut cambrat, cu urechiușă.
Argint, fier; L=2,7 cm.
Sec. II-III p. Ch.
MIR; inv. 10715.
Inedit.

168. PENSETĂ

Săbăoani, Nț; necropolă.
Cu capete ușor îndoite.
Bronz; L=5 cm.
Sec. II-III p. Ch.
MIR; inv. 10713.
Inedită.

169. PENSETĂ

Poienestii, Vs; așezare.
Cu capetele ușor îndoite.
Bronz; turnare; L=5,7 cm.
Sec. III p. Ch.
MSM Vs; inv. 2023.

166. MIROR

Chișcani, Br; decouverte fortuite.
Discoidale; manché rectangulaire décorée à une
tamga en forme de la lettre "H".
Bronze; fonte; D=4,3 cm.
III-e s.p. Ch.
M Br; inv. 13325.
N. Hațușche, Fl. Anastasiu, 1976, p.234, nr.
484.

167. PENDENTIF

Săbăoani, Nț; nécropole.
En forme du bouclier cambré, à une petit
oreille.
Argent, fier; L=2,7 cm.
II-III-e s.p. Ch.
MIR; inv. 10715
Inédite.

168. PETIT PINCE

Săbăoani, Nț; nécropole.
Aux bouts légèrement courbée.
Bronze; L=5 cm
II-III-e s.p. Ch.
MIR; inv. 10713.
Inédite.

169. PINCETTE

Poienestii, Vs; établissement.
Aux bouts légèrement courbée.
Bronze; fonte; L=5,7 cm.
III-e s.p. Ch.
MSM Vs; inv. 2023.

SEC. IV - V/VI p. Ch.

170. AMFORĂ

Bârlad-Valea Seacă, Vs; M 541.

Corp oval, gât în formă de pâlnie, buza dreaptă, fund îngust, tăiat; cărămizie.

Lut ars; la roată; I=28,2cm

Sec. IV p. Ch.

MVP Bd; inv. A 7154.

V. Palade, 1986, R 91a/9; I GOTI, 1994.

171. AMFORĂ

Polocin, Ivești, Vs; întâmplător.

Corp oval, alungit, fund tăiat, pastă fină, cenușie.

Lut ars; la roată; I=28,9 cm.

Sec. IV p. Ch.

MVP Bd; inv. A 8532.

Inedită.

172. AMFORETĂ

Clondiru de Sus, Pietroasele, Bz, mormânt de înhumatie.

Corp alungit terminat la partea inferioară, în umbo, rotunjit, torți ușor applatizate; culoarea roșie.

Lut ars; la roată; I=25,8 cm.

Sec. IV p. Ch.

MJ Bz; inv. 6997/1023.

Gh. Diaconu și colab. 1977, p.210, 218, fig. 25/1.

173. AMFORETĂ

Independența, Cl; M 3.

Corp oval, fund tronconic, gât cilindric; angobă roșie-cărămizie.

Lut ars; la roată; I = 24 cm.

Sec. IV p. Ch.

MDJ Cl; inv. 2014.

B. Mitrea C. Preda, 1966, p.47, fig. 106/3.

174. AMFORETĂ

Barcea, Gl; necropolă.

Corp alungit, oval, fund concav, gât cilindric, buza tăiată, două torți; cu inscripție pictată, caneluri pe corp.

Lut ars; la roată; I=46 cm.

Sec. IV p. Ch.

MI Tc; inv. 7929.

Stela Țau, M. Nicu, 1986, p. 176.

175. AMFORETĂ

Valea Mărului, Gl; descoperire întâmplătoare.

170. AMPHORE

Bârlad-Valea Seacă, Vs; sépulture no. 541

Corps ovale, le col en forme d'entonnoir, le bord droit, le fond étroit taillé; rouge brique.

Glaise cuite; au tour; H=28,2cm

IV-e s.p. Ch.

MVP Bd; inv. A 7154

V. Palade, 1986, R 91a/9; I GOTI, 1994.

171. AMPHORE

Polocin, Ivești, Vs; découverte fortuite.

Corps ovale allongé; fond taille; pâte fine, couleur grise.

Glaise cuite; au tour; H=28,9 cm.

IV-e s.p. Ch.

MVP Bd; inv. A 8532.

Inédite.

172. AMPHORE

Clondiru de Sus, Pietroasele, Bz, sépulture à inhumation.

Corps allongé terminé à la partie inférieure en "umbo" arrondi légèrement aplati; couleur rouge.

Glaise cuite; au tour; H=25,8 cm

IV-e s.p. Ch.

MJ Bz; inv. 6997/1023.

Gh. Diaconu et colab. 1977, p.210, 218, fig. 25/1.

173. AMPHORETTE

Independența, Cl; sépulture no. 3

Corps ovale; fond tronconique, le col cylindrique; engobe rouge-brique.

Glaise cuite; au tour; H=24 cm.

IV- e s.p. Ch.

MDJ Cl; inv. 2014.

B. Mitrea, C. Preda, 1966, p.47, fig. 106/3.

174. AMPHORETTE

Barcea, Gl; nécropole.

Corps allongé ovale, fond concave, col cylindrique, bouche taillée, deux anses; a inscription peinte et cannelures sur le corps.

Glaise cuite; au tour; H=46 cm.

IV-e s.p. Ch.

MI Tc; inv. 7929

Stela Țau, M. Nicu, 1986, p.176.

175. AMPHORETTE

Valea Mărului, Gl; découverte fortuite.

Corps ovale, col cylindrique, le bord en forme

Corp oval, gât cilindric, gura în formă de pâlnie, două torți ce pornesc de sub buză și se alipesc pe maxima deschidere a corpului, fund îngust rotunjit.

Lut ars; la roată; l=41,2 cm.

Sec. IV p. Ch.

MI Tc; inv. 6381.

Inedită.

176. CANĂ

Dămieniști, Bc; descoperire întâmplătoare.

Corp aproximativ bitronconic, toartă ce pornește de la buză fixată pe pântec, fund inelar.

Lut ars; la roată; l=11,6 cm.

Sec. IV p. Ch.

MIA Bc; inv. 17455.

Inedită.

177. CANĂ

Bârlad-Valea Seacă, Vs; M. 507.

Corp bombat cu partea superioară tronconică înaltă evazată, fund inelar toartă dreptunghiulară în secțiune, pastă fină cenușie.

Lut ars, la roată; l=24,8 cm.

Sec. IV p. Ch.

MVP Bd; inv. A 6240.

V. Palade, 1980, p.239, fig. 11/15; *idem*, 1986,

R 89a/8; IGOTI, 1994, fig. 150.

178. CANĂ

Bârlad-Valea Seacă, Vs; M 541.

Corpul bitronconic, buza evazată, cu cioc, fund inelar, toartă rectangulară în secțiune, nervuri și caneluri, pastă nisipoasă cărămizie.

Lut ars; la roată; l=16, 9 cm.

Sec. IV p. Ch.

MVP Bd; inv. A 7148.

V. Palade, 1986, R 91a/6; IGOTI, 1994, p.99-100, fig. I/157.

179. CANĂ

Bârlad-Valea Seacă, Vs; M 96.

Corp bitronconic cu partea inferioară scundă, buza evazată, fund inelar; banda în zig-zag între o canelură și o nervură; pastă fină, cenușie.

Lut ars; la roată; l=7,2 cm.

Sec. IV p. Ch.

MVP Bd; inv. A 3648.

d'entonnoir, deux anses portant sous le bord et qui rejoignent le ventre de l'amphorette, le fond étoit arrondi.

Glaise cuite; au tour; H=41,2 cm.

IV-e s.p. Ch.

MI Tc; inv. 6381.

Inédite.

176. CRUCHE

Dămieniști, Bc; découverte fortuite.

Corps à peu pres bitronconique, anse qui part du bord fixée sur le ventre de la cruche, fond annulaire.

Glaise cuite; au tour; H=11,6 cm.

IV-e s.p. Ch.

MIA Bc; inv. 17455.

Inédite.

177. CRUCHE

Bârlad-Valea Seacă, Vs; sépulture no. 507.

Corps bombé à la partie supérieure tronconique haute, la bouche évasée fond annulaire, anse rectangulaire en section; pâte fine grise.

Glaise cuite; au tour; H=24,8 cm.

IV-e s.p. Ch.

MVP Bd; inv. A 6240.

V. Palade, 1980, p.239, fig. 11/15; *idem*, 1986, R 89a/8; IGOTI, 1994, fig. 150.

178. CRUCHE

Bârlad-Valea Seacă, Vs; sépulture no. 541.

Corps bitronconique, le bord évasé au bec, fond annulaire, anse rectangulaire en section; nervures et canelures, pâte sableuse rouge-brique.

Glaise cuite; au tour; H=16,9 cm.

IV-e s.p. Ch.

MVP Bd; inv. A 7148.

V. Palade, 1986, R 91a/6; IGOTI, 1994, p.99-100, fig. I/157.

179. CRUCHE

Bârlad-Valea Seacă, Vs; sépulture no. 96.

Corps bitronconique à la partie inférieure basse, la bouche évasée, fond annulaire; une bande en zig-zag entre une canelures et une nervure; pâte fine, grise.

Glaise cuite; au tour; H=7,2 cm.

IV-e s.p. Ch.

MVP Bd; inv. A 3648.

180. CANĂ

Bârlad-Valea Seacă, Vs; M 114.

Corp bitronconic, gât înalt, buza îngroșată la exterior, fund inelar, toartă în bandă; decor incizat; pastă fină, cenușie.

Lut ars; la roată; l=12,5 cm.

Sec. IV p. Ch.

MVP Bd; inv. A 3649.

Inedită.

181. CANĂ

Bârlad-Valea Seacă, Vs; M 117.

Corp bitronconic, gât înalt, buza răsfântă, fund plat; nervură pe gât; pastă fină, cenușie.

Lut ars; La roată; l 7,4 cm.

Sec. IV p. Ch.

MVP Bd; inv. A 3654.

V. Palade, 1980, fig. 11/2.

182. CANĂ

Bârlad-Valea Seacă, Vs; M 166.

Corp bitronconic, gât înalt, buza evazată, fund plat, toartă rectangulară în secțiune; nervură sub buză; pastă fină, cenușie.

Lut ars; la roată; l=11,3 cm.

Sec. IV p. Ch.

MVP Bd; inv. A 3681.

V. Palade, 1980, fig. 11/5.

183. CANĂ

Bârlad-Valea Seacă, Vs; M 306.

Corp bitronconic, gât înalt, buza evazată, fund inelar, toartă în bandă, nervură pe gât, torsadă pe maxima deschidere; pastă fină, cenușie.

Lut ars; la roată; l=16,2 cm.

Sec. IV p. Ch.

MVP Bd; inv. A 5587.

V. Palade, 1980, fig. 11/13.

184. CANĂ

Bârlad-Valea Seacă, Vs; M 279.

Corp bitronconic, gura trilobată, fund inelar, toartă în bandă; pe umăr două caneluri; cenușie.

Lut ars; la roată; l=14,5 cm.

Sec. IV p. Ch.

MVP Bd; inv. A 5094

Inedită.

185. CANĂ

180. CRUCHE

Bârlad-Valea Seacă, Vs; sépulture no. 114.

Corps bitronconique, col haut, le bord épais à l'extérieur, fond annulaire, anse en bande; décor incisé; pâte fine, grise.

Glaise cuite; au tour; H=12,5 cm.

IV-e s.p. Ch.

MVP Bd; inv. A 3649.

Inédite.

181. CRUCHE

Bârlad-Valea Seacă, Vs; sépulture no. 117

Corps bitronconique, col haut, le bord retroussé, fond plat; nervure sur le col; pâte fine, grise.

Glaise cuite; au tour; H=7,4 cm.

IV-e s.p. Ch.

MVP Bd; inv. A 3654.

V. Palade, 1980, fig. 11/2.

182. CRUCHE

Bârlad-Valea Seacă, Vs; sépulture no. 166.

Corps bitronconique, le col haut, le bord évasé, fond plat, anse rectangulaire en section; nervure sous le bord; pâte fine, grise.

Glaise cuite; au tour; H=11,3 cm.

IV-e s.p. Ch.

MVP Bd; inv. A 3681.

V. Palade, 1980, fig. 11/5.

183. CRUCHE

Bârlad-Valea Seacă, Vs; sépulture no. 306.

Corps bitronconique, col haut, le bord évasé, fond annulaire, anse en bande; nervure sur le col, torsade sur le ventre; pâte fine, grise.

Glaise cuite; au tour; H=16,2 cm.

IV-e s.p. Ch.

MVP Bd; inv. A 5587.

V. Palade, 1980, fig. 11/13.

184. CRUCHE

Bârlad-Valea Seacă, Vs; sépulture no. 279.

Corps bitronconique, la bouche trilobée, fond annulaire, anse en bande; sur l'épaule deux canelures; grise.

Glaise cuite; au tour; H=14,5 cm.

IV-e s.p. Ch.

MVP Bd; inv. A 5094.

Inédite.

185. CRUCHE

Bârlad-Valea Seacă, Vs; M 84.
Corp sferoidal, gât înalt, cilindric, fund inelar,
toartă în bandă; pe corp benzi lustruite, torsadă,
caneluri, benzi punctate; cenușie.
Lut ars; la roată; I=29,4 cm.
Sec. IV p. Ch.
MVP Bd; inv. A 5303.
V. Palade, 1980, fig. 9/8; idem, 1986, R76a/10.

186. CANĂ

Bârlad-Valea Seacă, Vs; M 355.
Corp bitronconic, gât cilindric înalt, buza
evazată, fund inelar, toartă în bandă; nervură
sub buză, pe umăr prag; cenușie.
Lut ars; la roată; I=12,6 cm.
Sec. IV p. Ch.
MVP Bd; inv. A 5578
Inedită.

187. CANĂ

Bârlad-Valea Seacă, Vs; M 335.
Corp bitronconic, buza evazată cu cioc, fund
inelar, toartă în bandă; pastă cărămizie.
Lut ars; la roată; I=12,6 cm.
Sec. IV p. Ch.
MVP Bd; inv. A 5582.
V. Palade, 1980, fig. 11/9.

188. CANĂ

Bârlad-Valea Seacă, Vs; M 319.
Corp bombat, gât tronconic, alungit, toartă în
bandă, fund inelar; la baza gâtului nervură;
pastă fină, cenușie.
Lut ars; la roată; I=29,4 cm.
Sec. IV p. Ch.
MVP Bd; inv. A 5597.
V. Palade, 1980, fig. 9/10.

189. CANĂ

Bârlad-Valea Seacă, Vs; M 315.
Corp sferoidal, gât tronconic, fund plat, toartă
în bandă cu incizie în zig-zag; incizii dispuse în
metope; pastă fină, cenușie.
Lut ars; la roată; I=14,9 cm.
Sec. IV p. Ch.
MVP Bd; inv. A 6426.
V. Palade, 1980, fig. 5/15.

190. CANĂ

Bârlad-Valea Seacă, Vs; M 430.
Corp bitronconic cu partea inferioară scundă.

Bârlad-Valea Seacă, Vs; sépulture no. 84
Corps en forme de sphère, col haut cylindrique,
fond annulaire, anse en bande; sur le corps
bandes polies, torsade, cannelures, pointées;
grise.
Glaise cuite; au tour; H=19,4 cm.
IV-e s.p. Ch.
MVP Bd; inv. A 5303.
V. Palade, 1980, fig. 9/8; idem, 1986, R 76a/10.

186. CRUCHE

Bârlad-Valea Seacă, Vs; sépulture no. 355.
Corps bitronconique, col cylindrique haut, bord
évasé, fond annulaire, anse en bande; nervure
sous le bord, sur l'épaule seuil; grise.
Glaise cuite; au tour; H=12,6 cm.
IV-e s.p. Ch.
MVP Bd; inv. A 5578.
Inédite

187. CRUCHE

Bârlad-Valea Seacă, Vs; sépulture no. 335.
Corps bitronconique, bouche évasé au bec, fond
annulaire, anse en bande; pâte rouge-brique.
Glaise cuite; au tour; H=12,6 cm.
IV-e s.p. Ch.
MVP Bd; inv. A 5582.
V. Palade, 1980, fig. 11/9.

188. CRUCHE

Bârlad-Valea Seacă, Vs; sépulture no. 319.
Corps bombé, col tronconique, allongé, anse en
bande, fond annulaire; à la base du col nervure;
pâte fine, grise.
Glaise cuite; au tour; H=29,4 cm.
IV-e s.p. Ch.
MVP bd; inv. A 5597.
V. Palade, 1980, fig. 9/10.

189. CRUCHE

Bârlad-Valea Seacă, Vs; sépulture no. 315.
Corps sphéroïdale, col tronconique, fond plat,
anse en bande à incision en zig-zag; incisions
disposées en métopes; pâte fine, grise.
Glaise cuite; au tour; H=14,9 cm.
IV-e s.p. Ch.
MVP Bd; inv. A 6426.
V. Palade, 1980, fig. 5/15.

190. CRUCHE

Bârlad-Valea Seacă, Vs; sépulture nr. 430.
Corps bitronconique à la partie inférieure basse,

buza evazată, fund inelar, toartă ovală în secțiune; pastă fină, cenușie.

Lut ars; la roată; l=8,1 cm.

Sec. IV p. Ch.

MVP Bd; inv. A 6454.

Inedită.

191. CANĂ

Bârlad-Valea Seacă, Vs; M 364.

Corp bitronconic, gât cilindric, înalt, buza îngroșată evazată, fund inelar, toartă cu canelură mediană; pastă fină, cenușie.

Lut ars; la roată; l=15,3 cm.

Sec. IV p. Ch.

MVP Bd; inv. A 6468.

Inedită.

192. CANĂ

Bârlad-Valea Seacă, Vs; M 546.

Corp bitronconic, gât înalt, cu buza trilobată, fund inelar, toartă în bandă, sub buză nervură, pe umăr caneluri, pastă fină, cenușie.

Lut ars; la roată; l=35,4 cm.

Sec. IV p. Ch.

MVP Bd; inv. A 7183.

V. Palade, 1980, fig. 9/1; idem, 1986 R 92a/15.

193. CĂNIȚĂ

Bârlad-Valea Seacă, Vs; M 541.

Corp bombat, buza îngroșată ușor evazată, fund inelar, toartă rectangulară în secțiune, pastă fină cenușie.

Lut ars; la roată; l=9,1 cm.

Sec. IV p. Ch.

MVP Bd; inv. A 7145.

V. Palade, 1986, R 91a/2; I GOTOI, 1994, p. 98, fig./153.

194. CĂNIȚĂ

Bârlad-Valea Seacă, Vs; M 194.

Corp bitronconic, gât ușor tronconic, buza dreaptă, fund plat, toartă ovală în secțiune; nervură la baza gâtului; pastă fină, cenușie.

Lut ars; la roată; l=5,3 cm

Sec. IV p. Ch.

MVP Bd; inv. A 5092.

Inedită.

195. CANĂ - OENOCHOE

Mircea Vodă, Ddedulești, Br; M3.

le bord évasé fond annulaire, anse ovale en section; pâte fine, grise.

Glaise cuite; au tour; H=8,1 cm

IV-e s.p. Ch.

MVP Bd; inv. A 6454

Inédite.

191. CRCUCHE

Bârlad-Valea Seacă, Vs; sépulture nr. 364.

Corps bitronconique, col cylindrique haut, bouche épaisse évasé fond annulaire, anse à cannelure médiane; pâte fine, grise.

Glaise cuite; au tour; H=15,3 cm.

IV-e s.p. Ch.

MVP bd; inv. A 6468.

Inédite.

192. CRUCHE

Bârlad-Valea Seacă, Vs; sépulture nr. 546.

Corps bitronconique, col haut, a embouchure trilobée, fond annulaire, anse en bande; sous la bouche nervure, sur l'épaule cannelures; pâte fine, grise.

Glaise cuite; au tour; H=35,4 cm.

IV-e s.p. Ch.

MVP Bd; inv. A 7183

V. Palade, 1980, fig. 9/1; ide, 1986, R 92a/15.

193. CRUCHE

Bârlad-Valea Seacă, Vs; sépulture nr. 541.

Corps bombé, la bouche épaisse légèrement évasée, fond annulaire, anse rectangulaire en section; pâte fine, grise.

Glaise cuite; au tour; H=9,1 cm.

IV-e s.p. Ch.

MVP Bd; inv. A 7145.

V. Palade, 1986, R 91a/2, I GOTOI, 1994, p. 98, fig. 153.

194. CRUCHON

Bârlad-Valea Seacă, Vs; sépulture no. 194.

Corps bitronconique, col légèrement tronconique, le bord droit, fond plat, anse ovale en section; nervure à la base du col; pâte fine, grise.

Glaise cuite; au tour; H=5,3 cm.

IV-e s.p. Ch.

MVP Bd; inv. A 5092.

Inédite.

195. CRUCHE-OENOCHOE

Mircea-Vodă, Dedulești, Br.; sépulture no. 3

Formă bitronconică, buza evazată îngroșată, gât prelung, toartă bandată; angobă bine lustruită, parțial căzută.

Lut ars; la roată; l=24,4 cm.

Sec. IV p. Ch.

M Br; inv. 6408.

N. Harțuche, Fl. Anastasiu, 1976, p.260, nr.537; N. Harțuche, 1980, p.318.

196. CANĂ

Gherăseni, Bz; cimitir l, M61.

Corp înalt alungit, gât larg, gura trilobată, toartă masivă ovală în secțiune, fund inelar; brâu în relief sub buză, pe corp decor lustruit vertical.

Lut ars; la roată; l=28,1 cm.

Sec. IV p. Ch.

MJ Bz; inv. A 499.

E.M.Constantinescu, 1992, p.198, fig. 4/1.

197. CANĂ

Copuzu-Deluș, Balaciu, Cl; M 16.

Lut ars; la roată.

Sec. IV p. Ch.

MDJ Cl; inv. A 24439.

C. Mușeteanu, 1986, p.209-221.

198. CANĂ

Copuzu-Deluș, Balaciu, Cl; M 6.

Gât înalt, buza evazată, fund drept, umăr profilat; lustru negru la exterior.

Lut ars; la roată; l=8 cm.

Sec. IV p. Ch.

MDJ Cl; inv. 26659

C. Mușeteanu, 1986, p.209-221.

199. CANĂ

Copuzu-Deluș, Balaciu, Cl; M 5.

Corp piriform, buza profilată cu inel șantuit, fund inelar, toartă cu șant median.

Lut ars; la roată; l=17,4 cm.

Sec. IV p. Ch.

MDJ Cl; inv. 26632.

C. Mușeteanu, 1986, p.109-221.

200. CANĂ

Copuzu-Deluș, Balaciu, Cl; M 3.

Corp bitronconic, gât înalt, fund inelar; gâtul și umărul fațetate.

Lut ars; la roată; l=20,7 cm.

Sec. IV p. Ch.

MDJ Cl; inv. 26603.

Forme bitronconique, la bouche évasée épaisse, col allongé, anse en bande; engobe bien polie en partie retombée.

Glaise cuite; au tour; H=24,4 cm.

IV s.p. Ch.

M Br; inv. 6408.

N. Harțuche, Fl. Anastasiu, 1976, p.260, no. 537; N. Harțuche, 1980, p.318.

196. CRUCHE

Gherăseni, Bz; nécropole l, sépulture no. 61.

Corps haut allongé, col large, à embouchure trilobée, anse massive ovale en section, fond annulaire; bande en relief sous le bord, sur le corps décor poli verticalement.

Glaise cuite; au tour; H=28,1 cm.

IV-e s.p. Ch.

MJ Bz; inv. A 499.

E.M.Constantinescu, 1992, p.198, fig. 4/1.

197. CRUCHE

Copuzu-Deluș, Balaciu, Cl; sépulture no. 16.

Glaise cuite; au tour.

IV-e s.p. Ch.

MDJ Cl; inv. A 24439.

C. Mușeteanu, 1986, p.209-221.

198. CRUCHE

Copuzu-Deluș, Balaciu, Cl; sépulture no. 6

Col haut, la bouche évasée, fond droit, épaule profilée; poli noir à l'extérieur

Glaise cuite; au tour; H=8 cm.

IV-e s.p. Ch.

MDJ Cl; inv. 26659.

C. Mușeteanu, 1986, p.209-221.

199. CRUCHE

Copuzu-Deluș, Balaciu, Cl; sépulture no. 5.

Corps piriforme, la bouche profilée à l'anneau incisé fond annulaire, anse à rainure médiane.

Glaise cuite; au tour; H=17,4 cm.

IV-e s.p. Ch.

MDJ Cl; inv. 26632.

C. Mușeteanu, 1986, p.209-221.

200. CRUCHE

Copuzu-Deluș, Balaciu, Cl; sépulture no. 3.

Corps bitronconique, col allongé fond annulaire le col et l'épaule en facettes.

Glaise cuite; au tour; H=20,7 cm.

IV-e s.p. Ch.

MDJ Cl; inv. 26603.

201. CANĂ

Al. Odobescu, Cl; M 22.

Corp sferoidal turtit, gât cilindric, fund inelar reliefat, toartă dreptunghiulară în secțiune; pe gât nervură; cenușie.

Lut ars; la roată; l=8,4 cm.

Sec. IV p. Ch.

MDJ Cl; inv. 2150.

B. Mitrea, C. Preda, 1966, p.103, fig. 245/5.

202. CANĂ

Independența, Cl; M 3

Gură trilobată, toartă ovală în secțiune; angobă roșie-cărmizie.

Lut ars; la roată; l=11,7 cm.

Sec. IV p. Ch.

MDJ Cl; inv. 2016.

B. Mitrea, C. Preda, 1966, p.47, fig. 106/5.

203. CANĂ

Săbăoani, Nț; necropolă.

Caneluri pe corp; pastă fină, cenușie.

Lut ars; la roată; l=28 cm.

Sec. IV p. Ch.

MIR; inv. 24446.

Inedită.

204. CANĂ

Săbăoani, Nț; necropolă.

Corp bitronconic, pastă fină, cenușie.

Lut ars; la roată; l=20 cm.

Sec. IV p. Ch.

MIR; inv. 24024.

Inedită.

205. CANĂ

Săbăoani, Nț; necropolă.

Cu toartă, pastă fină, cenușie.

Lut ars; la roată; l=12,5 cm.

Sec. IV p. Ch.

MIR; inv. 24257.

Inedită.

206. CANĂ

Săbăoani, Nț; necropolă.

Pastă fină, cenușie.

Lut ars; la roată; l=17,5 cm.

Sec. IV p. Ch.

MIR; inv. 24429.

Inedită.

201. CRUCHE

Alexandru Odobescu, Cl; sépulture no.22.

Corps sphéroïdale aplati, col cylindrique, fond annulaire en relief, anse rectangulaire en section; sur le col nervure; grise.

Glaise cuite; au tour; H=8,4 cm.

IV-e s.p. Ch.

MDJ Cl; inv. 2150.

B. Mitrea, C. Preda, 1966, p.103, fig. 245/5.

202. CRUCHE

Independența, Cl; sépulture no.3

À bouche trilobée, anse ovale en section; engobe rouge-brique.

Glaise cuite; au tour; H=11,7 cm.

IV-e s.p. Ch.

MDJ Cl; inv. 2016.

B. Mitrea, C. Preda, 1966, p.47, fig. 106/5.

203. CRUCHE

Săbăoani, Nț; nécropole.

Cannelures sur le corps; pâte fine, grise.

Glaise cuite; au tour; H=28 cm.

IV-e s.p. Ch.

MIR; inv. 24446.

Inédite.

204. CRUCHE

Săbăoani, Nț; nécropole.

Corps bitronconique; pâte fine, grise.

Glaise cuite; au tour; H=20 cm.

IV-e s.p. Ch.

MIR; inv. 24924.

Inédite.

205. CRUCHE

Săbăoani, Nț; nécropole

À l'anse; pâte fine, grise.

Glaise cuite; au tour; H=12,5 cm.

IV-e s.p. Ch.

MIR; inv. 24257.

Inédite.

206. CRUCHE

Săbăoani, Nț; nécropole.

Pâte fine, grise.

Glaise cuite; au tour; H 17,5 cm.

IV-e s.p. Ch.

MIR; inv. 24429.

Inédite.

207. CANĂ

Săbăoani, Nț; necropolă.

Gura trilobată, pastă fină, cenușie.

Lut ars; la roată; l=12,5 cm.

Sec. IV p. Ch.

MIR; inv. 24258.

Inedită.

208. CANĂ

Barcea, Gl; necropolă.

Pe gât brâu în relief, la baza gâtului brâu crestă.

Lut ars; la roată; l=30,1 cm.

Sec. IV p. Ch.

MI Tc; inv. 7984.

Stela Țau, M. Nicu, 1983.

209. CANĂ

Barcea, Gl; necropolă.

Corp bitronconic, gura largă, buza răsfrântă, fund inelar, o toartă.

Lut ars; la roată; l=14,2 cm.

Sec. IV p. Ch.

MI Tc; inv. 7885.

M. Nicu, Stela Țau, 1980, p.373.

210. CANĂ

Barcea, Gl; necropolă.

Corp oval, gura treflată, fund inelar, toartă în bandă lată.

Lut ars; la roată; l=28,5 cm.

Sec. IV p. Ch.

MI Tc; inv. 7930.

Stela Țau, M. Nicu, 1982, p.174.

Inedită.

211. CANĂ

Barcea, Gl; necropolă.

Corp oval, fund inelar, gura treflată, toartă în bandă.

Lut ars; la roată; H=30 cm.

IV-e s.p. Ch.

MI Tc; inv. 7963.

Inedit.

212. CANĂ

Tecuci, Gl; săpături de salvare.

Corp globular, gât cilindric, buza rotunjită, o toartă, fund inelar; inel la baza gâtului.

Lut ars; la roată, H=12,9 cm.

Sec. IV p. Ch.

207. CRUCHE

Săbăoani, Nț; nécropole.

La bouche trilobée; pâte fine, grise.

Glaise cuite; au tour; H=12,5 cm.

IV-e s.p. Ch.

MIR; inv. 24258.

Inédite.

208. CRUCHE

Barcea, Gl; nécropole.

Sur le col bande en relief, à la base du col bande entaillée.

Glaise cuite; au tour; H=30,1 cm.

IV-e s.p. Ch.

MI Tc; inv. 7984.

Stela Țau, M. Nicu, 1983.

209. CRUCHE

Barcea, Gl; nécropole.

Corps bitronconique, large bouche, le bord retroussé, fond annulaire, une seule anse.

Glaise cuite; au tour; H=14,2 cm.

IV-e s.p. Ch.

MI Tc; inv. 7885.

M. Nicu, Stela Țau, 1980, p.373.

210. CRUCHE

Barcea, Gl; nécropole.

Corps ovale, la bouche tréflée, fond annulaire, anse en bande large.

Glaise cuite; au tour; H=28,5 cm.

IV-e s.p. Ch.

MI Tc; inv. 7930.

Stela Țau, M. Nicu, 1982, p.174.

Inédite.

211. CRUCHE

Barcea, Gl; nécropole

Corps ovale, fond annulaire, la bouche tréflée, anse en bande.

Glaise cuite; au tour; H=20 cm.

IV-e s.p. Ch.

MI Tc; inv. 7963.

Inédit.

212. CRUCHE

Tecuci, Gl; fouille de sauvetage.

Corps globulaire, col cylindrique, la bouche arrondie, une seule anse, fond annulaire; à la base du col anneau.

Glaise cuite; au tour; H=12,9 cm.

MI Tc; inv. 4955.
Inedită.

213. CANĂ

Tecuci, Gl; salvare.

Corp bitronconic alungit, gât cilindric înalt, gura în formă de pâlnie, buza evazată, toartă în bandă, fund inelar; pe partea superioară fațetată.

Lut ars; la roată; l=32,3 cm.

Sec. IV p. Ch.

MI Tc; inv. 7728

Inedită.

214. CANĂ

Tecuci, Gl; salvare.

Corp oval, fund drept cu inel abia vizibil, gât scurt cu canelură la bază, gura treflată, toartă rotundă în secțiune.

Lut ars; la roată; l=18,3 cm.

Sec. IV p. Ch.

MI Tc; inv. 4964.

Inedită.

215. CANĂ

Târgșorul Vechi, Ph; M 180.

Corp tronconic, gât evazat, fund inelar; pastă fină, cenușie-gălbui.

Lut ars; la roată; l=11,5 cm.

Sec. III-IV p. Ch.

MIA Ph; inv. 910560.

Gh. Diaconu, 1965, p.261, pl. CXI/3.

216. CANĂ

Târgșorul Vechi, Ph; M 133.

Corpul tronconic, buza ușor răstrântă oblic, fund inelar; decor din caneluri fine dispuse romboidal; pastă fină, cenușie.

Lut ars; la roată; l=15 cm.

Sec. III-IV p. Ch.

MIA Ph; inv. 921933

Gh. Diaconu, 1965, p. 61, pl. XCVII/2.

217. CANĂ

Sîma, Ph; bodei.

Corp piriform, cu gura trilobată, fund inelar; pastă fină, cenușie-gălbui.

Lut ars; la roată; l=28 cm.

Sec. IV p. Ch.

MIA Ph; inv. 922855.

IV-e s.p. Ch.

MI Tc; inv. 4955.

Inédite.

213. CRUCHE

Tecuci, Gl; fouilles de sauvetage.

Corps bitronconiques allongé, col cylindrique la bouche en forme d'entonnoir évasée, anse en bande, fond annulaire; la partie supérieure en facettes.

Glaise cuite; au tour; H=32,3 cm.

IV-e s.p. Ch.

MI Tc; inv. 7728.

Inédite.

214. CRUCHE

Tecuci, Gl; fouilles de sauvetage.

Corps ovale, fond droit à l'anneau à peine visible, col court à canelure à la base, la bouche en trefflée, anse arrondie en section.

Glaise cuite; au tour; H=18,3 cm.

IV-e s.p. Ch.

MI Tc; inv. 4964.

Inédite.

215. CRUCHE

Târgșorul Vechi, Ph; sépulture no. 180.

Le corps tronconique, col évasé, fond annulaire; pâte fine; grise-jaunâtre.

Glaise cuite; au tour; H=11,5 cm.

III-IV-e s.p. Ch.

MIA Ph; inv. 920560.

Gh. Diaconu, 1965, p.261, pl. CXI/3.

216. CRUCHE

Târgșorul Vechi, Ph; sépulture no. 133.

Le corps tronconique, le bord légèrement évasée obliquement fond annulaire; decor en fines canelures, disposées rhomboïdal; pâte fine, grise.

Glaise cuite; au tour; H=15 cm.

III-IV -e s.p. Ch.

MIA Ph; inv. 921933.

Gh. Diaconu, 1965, p. 61, pl. XCVII/2.

217. CRUCHE

Șîma, Ph; hulte.

Corps en poire à bouche trilobée, fond annulaire; pâte fine, grise-jaunâtre.

Glaise cuite; au tour; H=28 cm.

IV-e s.p. Ch.

MIA Pr; inv. 922855

Inedită.

218. CANĂ

Drăgești, Vs; așezare.

Corp tronconic, buza evazată; cenușie.

Lut ars; la roată; I=8,2 cm.

Sec. IV p. Ch.

MSM Vs; inv. 3571.

Ghenută Coman, 1980, p.381.

219. CANĂ

Drăgești, Vs; așezare.

Bitronconică, fund inelat, cenușie.

Lut ars; la roată; I=10,8 cm.

Sec. IV p. Ch.

MSM Vs; inv. 15207.

Inedită.

220. CANĂ (OENOHOE)

Mărtinești, Tătăranu, Vr; M 5

Cu gura trilobată, prevăzută cu toartă, pastă fină, roșietică.

Lut ars; la roată.

Sec. IV p. Ch.

M Vr-F; inv. 11326.

V. Bobi, 1981, p.105; idem, 1985, p.221.

221. CANA (OENOHOE)

Mărtinești, Tătăranu, Vr; M 5

Cu gura trilobată și toartă; pastă cărămie.

Lut ars; la roată.

Sec. IV p. Ch.

M Vr-F; inv. 11825.

V. Bobi, 1981, p.105; idem, p.221.

222. CASTRON

Dămieniști, Bc; așezare.

Corp bitronconic, pereți largi, buza groasă răsfrântă în afară, fund inelar.

Lut ars; la roată; I=8,2 cm.

Sec. IV p. Ch.

MIA Bc; inv. 17457.

I. Mitrea, 1971.

223. CASTRON

Dămieniști, Bc; așezare.

Corp bitronconic, buza răsfrântă, fund inelar, cenușie

Lut ars; la roată; I=4,2 cm.

Sec. IV p. Ch.

Inédite.

218. CRUCHE

Drăgești, Vs; établissement

Corps tronconique, le bord évasé; grise.

Glaise cuite; au tour; H=8,2 cm.

IV-e s.p. Ch.

MSM Vs; inv. 3571

Ghenută Coman, 1980, p.381.

219. CRUCHE

Drăgești, Vs; établissement .

Bitronconique, fond annulaire; grise.

Glaise cuite; au tour; H=10,8 cm.

IV-e s.p. Ch.

MSM Vs; inv. 15207.

Inédite.

220. CRUCHE

Mărtinești, Tătăranu, Vr; sépultue no. 5.

À la bouche trilobée, munie d'un anse; pâte fine, rougeâtre.

Glaise cuite; au tour.

IV-e s.p. Ch.

M Vr-F; inv. 11326.

V. Bobi, 1981, p.105; idem, 1985, p.221.

221. CRUCHE (OENOHOE)

Mărtinești, Tătăranu, Vr; sépulture no. 5

À la bouche trilobée et anse; pâte couleur brique.

Glaise cuite; au tour.

IV-e s.p. Ch.

M Vr-F; inv. 11825.

V. Bobi, 1981, p.105; idem, 1985, p.221.

222. SOUPIERE

Dămieniști, Bc; établissement.

Corps bitronconique de larges parois le bord épaisse largement retroussée à l'extérieur, fond annulaire; grise.

Glaise cuite; au tour; H=8,2 cm.

IV-e s.p. Ch.

MIA Bc; inv. 17457.

I. Mitrea, 1971.

223. SOUPIERE

Dămieniști, Bc; établissement

Corps bitronconique, la bouche retroussée, fond annulaire; grise.

Glaise cuite; au tour; H=4,2 cm.

IV-e s.p. Ch.

MIA Bc; inv. 17458.
Inedit.

224. CASTRON

Zorleni-Fântânele, Vs; cuptor de ars oale.
Corp bitronconic, buza evazată. fund inelar;
cenușie, angobă căzută.
Lut ars; la roată.
Sec. IV p. Ch.
MVP Bd; inv. A 1429.
V. Palade, 1969, p.359, idem, 1970, p.107.

225. CASTRON

Zorleni-Fântânele; cuptor de ars oale.
Corp bitronconic cu partea inferioară
dezvoltată, buza evazată; cenușie; angobă
căzută.
Lut ars; la roată; l=13,7 cm.
Sec. IV-V p. Ch.
MVP Bd; inv. A 1405.
V. Palade, 1969, p.359, fig. 17/2; idem, 1970,
p.107, fig. 4.

226. CASTRON CU TREI TORȚI

Bârlad-Valea Seacă, Vs; M 321.
Corp tronconic (inferior) cilindric (superior),
buza orizontală lătită mult spre exterior și
marginii ridicate, fund inelar; caneluri pe gât;
neagră.
Lut ars; la roată; D=26,5 cm.
Sec. IV p. Ch.
MVP Bd; inv. A 6413.
V. Palade, 1980, p.245, fig. 16/9.

227. CASTRON CU TREI TORȚI

Zorleni-Fântânele, Vs; cuptor de ars oale.
Corp tronconic, umeri rotunjiți, buza lătită
(“T”), fund inelar înălțat, caneluri, cerculețe
șampilate, puncte, brăduț incizat; cenușie-
neagră.
Lut ars; la roată, lustruit; D=31 cm.
Sec. IV-V p. Ch.
MVP Bd; inv. A 617.
V. Palade, 1969, p.332, fig. 12/1.

228. CASTRON

Jirlău-Lutărie, Br; descoperire întâmplătoare.
Bitronconic, buza rotunjită evazată, umăr
proeminent, între gât și umăr decor în relief;
angobă neagră-cenușiu.
Lut ars; la roată, lustruit; l=7 cm.

MIA Bc; inv. 17458.
Inédit.

224. SOUPIERE

Zorleni-Fântânele, Vs; pour la cuisson des pots
Corps bitronconique, la bouche évasée, fond
annulaire; grise, engobe retombée.
Glaise cuite; au tour.
IV-e s.p. Ch.
MVP Bd; inv. A 1429.
V. Palade, 1969, p.359; idem, 1970, p.107.

225.SOUIPIERE

Zorleni-Fântânele, Vs; pour la cuisson des pots
Corps bitronconique à la partie inferieure
developpée, la bouche évasée; grise; engobe
retombée.
Glaise cuite; au tour; H=13,7 cm.
IV-V -e s.p. Ch.
MVP Bd; inv. A 1405.
V. Palade, 1969, p.359, fig. 17/2; idem, 1970,
p.107, fig. 4.

226. SOUIPIERE À TROIS ANSES

Bârlad-Valea Seacă, Vs; sépulture no. 321.
Corps tronconique, (partie inférieure)
cylindrique(partie supérieure), le bord
horizontale elargie beaucoup à l'extérieur et les
extrémités relevées, fond annulaire; cannelures
sur le col; couleur noire.
Glaise cuite; au tour; H=26,5 cm.
IV-e s.p. Ch.
MVP Bd; inv. 6413.
V. Palade, 1980, p.245, fig. 16/9.

227. SOUIPIERE À TROIS ANSES

Zorleni-Fântânele, Vs; pour la cuisson des pots
Corps tronconique, épaules arrondie, le bord
élargie en “T”, fond annulaire relevé;
cannelures, petits cerceles, cachetés, points,
savin incisé; noir-grisâtre.
Glaise cuite; au tour; polie; l=31 cm.
IV-V-e s.p. Ch.
MVP Bd; inv. A 617.
V. Palade, 1969, p.332, fig. 12/1.

228. SOUIPIERE

Jirlău-Lutărie, Br; découverte fortuite.
Bitronconique, le bord arrondi évasé, épaule
saillante; entre col et épaule saillante; en relief;
engobe noir-grisatre.
Glaise cuite; au tour; l=7cm.

Sec. IV p. Ch.
M Br; inv. 13417.
Inedit.

229. CASTRON

Tichilești, Br; sondaj salvare.
Corp tronconic, buza evazată rotunjită, umăr fațetat, gri-cenușiu parțial căzută.
Lut ars; la roată; lustruit; l=9,6 cm.
Sec. IV p. Ch.
M Br; inv. 13811.
Inedit.

230. CASTRON CU TREI TORȚI

Maraloiu-Lutărie Br; descoperire fortuită.
Bitronconică, buza lățită pe orizontală, umăr proeminent, torți bandate; angobă căzută pe alocuri; pe umăr caneluri orizontale.
Lut ars; la roată; lustruit; l=15,4 cm.
Sec. IV p. Ch.
M Br; 12805.
N. Harțuche, Fl. Anastasiu, 1986, p.161, nr. 542; N. Harțuche, 1980, p.326.

231. CASTRON

Copuzu-Deluș, Balaciu, Cl; M 3.
Culoare neagră, friabilă la exterior.
Lut ars; la roată; lustruit; l=5,5 cm.
Sec. IV p. Ch.
MDJ Cl; inv. 26611.
C. Mușeteanu, 1986, p.209-221.

232. CASTRON

Copuzu-Deluș, Balaciu, Cl; M 20.
Gura largă; pastă fină, cenușie.
Lut ars; la roată; l=5,8 cm.
Sec. IV p. Ch.
MDJ Cl; inv. 26650.
C. Mușeteanu, 1986, p.109-221.

233. CASTRON

Copuzu-Deluș, Balaciu, Cl; M 20.
Pastă fină, cenușie.
Lut ars; la roată; l=6,3 cm.
Sec. IV p. Ch.
MDJ Cl; inv. 26651.
C. Mușeteanu, 1986, p.209-221.

234. CASTRON

IV-e s.p. Ch.
M Br; inv. 13417.
Inedit.

229.SOUPIERE

Tichilești, Br.; fouilles de sauvetage.
Corps tronconique, la bouche évasée arrondie.
épaule en facettes; engobe grisâtre, en partie retombée.
Glaise cuite; au tour; polie; l=9,6 cm.
IV-e s.p. Ch.
M Br; inv. 13811.
Inédite.

230. SOUPIERE À TROIS ANSES

Maraloiu-Lutărie, Br; découverte fortuite.
Bitronconique, le bord elargi à l'horizontale.
épaule saillante; anses en bandes; engobe retombée ça et là; sur l'épaule cannelure horizontale.
Glaise cuite; au tour; polie; H=15,4 cm.
IV-e s.p. Ch.
M Br; inv. 12805.
N. Harțuche, Fl. Anastasiu, 1976, p.161, no. 542; N. Harțuche, 1980, p.326.

231. SOUPIERE

Copuzu-Deluș, Balaciu, Cl; sépulture no. 3.
Couleur noire, friable à l'extérieur.
Glaise cuite; au tour; polie; H=5,5 cm.
IV-e s.p. Ch.
MDJ Cl; inv. 26611.
C. Mușeteanu, 1986, p.209-221.

232. SOUPIERE

Copuzu-Deluș, Balaciu, Cl; sépulture no. 20.
Large bouche, pâte fine, grise.
Glaise cuite; au tour; H=5,8 cm.
IV-e s.p. Ch.
MDJ Cl; inv. 26650.
C. Mușeteanu, 1986, p.209-221.

233. SOUPIERE

Copuzu-Deluș, Balaciu, Cl; sépulture no. 20.
Pâte fine, couleur grise.
Glaise cuite; au tour; H=6,3 cm.
IV-e s.p. Ch.
MDJ Cl; inv. 26651.
C. Mușeteanu, 1986, p.209-221.

234.SOUPIERE

Copuzu-Deluș, Balaciu, Cl; M 16.
Corp bitronconic, umeri carenați, gura largă,
fund inelar,
Lut ars; la roată; l=18 cm.
Sec. IV p. Ch.
MDJ Cl; inv. 26665.
C. Mușeteanu, 1986, p.209-221.

235. CASTRON

Copuzu-Deluș, Balaciu, Cl; M 16.
Corp bitronconic, buza evazată, fund inelar, pe
umăr brâu în relief; cenușie.
Lut ars; la roată; lustruit; DG 13 cm.
Sec. IV p. Ch.
MDJ Cl; inv. 26636.
C. Mușeteanu, 1986, p.209-221.

236. CASTRON

Copuzu-Deluș, Balaciu, Cl; M 16.
Culoare cenușie.
Lut ars; la roată; l=6,5 cm.
Sec. IV p. Ch.
MDJ Cl; inv. 15636.
C. Mușeteanu, 1986, p.209-221.

237. CASTRON

Copuzu-Deluș, Balaciu, Cl; M 5.
Bitronconic, buza răsfrântă, fund drept,
profilat; cenușie închis.
Lut ars; la roată, lustruit; DG 17,2 cm.
Sec. IV p. Ch.
MDJ Cl; inv. 26654.
C. Mușeteanu, 1986, p.209-221.

238. CASTRON

Copuzu-Deluș, Balaciu, Cl; M 5.
Corp sferic, buza orizontală, fund inelar;
cenușie deschis.
Lut ars; la roată; l=16,5 cm.
Sec. IV p. Ch.
MDJ Cl; inv. 26668.
C. Mușeteanu, 1986, p.209-221.

239. CASTRON

Copuzu-Deluș, Balaciu, CL; M 5
Corp bitronconic, buza ușor răsfrântă; la baza
umărului șantuire; cenușie.
Lut ars; la roată, lustruit, D.G.15,3 cm.
Sec. IV p. Ch.
MDJ Cl; inv. 26682.
C. Mușeteanu, 1986, p.209-221.

Copuzu-Deluș, Balaciu, Cl; sépulture no. 16.
Corps bitronconique, épaules carénées, large
bouche; fond annulaire.
Glaise cuite; au tour; H=18 cm.
IV-e s.p. Ch.
MDJ Cl; inv. 26665.
C. Mușeteanu, 1986, p.209-225.

235. SOUPIERE

Copuzu-Deluș, Balaciu, Cl; sépulture no. 16.
Corps bitronconique, la bouche évasée, fond
annulaire; sur épaule bande en relief; grise.
Glaise cuite; au tour, polie; D=13 c.,
IV-e s.p. CH.
MDJ Cl; inv. 26636.
C. Mușeteanu, 1989, p.209-221.

236. SOUPIERE

Copuzu-Deluș, Balaciu, Cl; sépulture no. 16.
Couleur grise.
Glaise cuite; au tour; H=6,5 cm.
IV-e s.p. Ch.
MDJ Cl; inv. 15636.
C. Mușeteanu, 1986, p.209-221.

237. SOUPIERE

Copuzu-Deluș, Balaciu, Cl; sépulture nr. 5.
Bitronconique, la bouche retroussée fond droit
profilé; grise foncé.
Glaise cuite; au tour, polie DG=17 cm.
IV-e s.p. Ch.
MDJ Cl; inv. 26654.
C. Mușeteanu, 1986, p.209-221.

238. SOUPIERE

Copuzu-Deluș, Balaciu, Cl; sépulture no. 5.
Corps sphérique, la bouche horizontale, fond
annulaire; grise-claire.
Glaise cuite; au tour; H=16,5 cm.
IV-e s.p. Ch.
MDJ Cl; inv. 26668.
C. Mușeteanu, 1986, p.209-221.

239. SOUPIERE

Copuzu-Deluș, Balaciu, Cl; sépulture no. 5.
Corps bitronconique, la bouche légèrement
retroussée, incision à la base de l'épaule; grise.
Glaise cuite; au tour, polie; D=15,3 cm.
IV-e s.p. Ch.
MDJ Cl; inv. 26682.
C. Mușeteanu, 1986, p.209-222.

240. CASTRON

Copuzu-Deluș, Balacin, Cl; M 6.
Corp bitronconic, fund inelar; cenușie.
Lut ars; la roată; l=16 cm.
Sec. IV p. Ch.
MDJ Cl; inv. 2226.
C. Mușeteanu, 1986, p.209-221.

241. CASTRON

Independența, Cl; M 3.
Profil pronunțat, inel de susținere; pe partea superioară nervură.
Lut ars; la roată; l=8,4 cm.
Sec. IV p. Ch.
MDJ Cl; inv. 2022.
B. Mitrea, C. Preda, 1966, p.43-57.

242. CASTRON

Al. Odobescu, Cl; M 22.
Corp bitronconic, inel de susținere plin și profilat, buza răsfrântă oblic.
Lut ars; la roată; l=19,5 cm.
Sec. IV p. Ch.
MDJ Cl; inv. 2145.
B. Mitrea, C. Preda, 1966, p.102, fig. 245/4.

243. CASTRON

Al. Odobescu, Cl; M 22.
Corp bitronconic, buza rotunjită ușor oblică fund concav; cenușie deschis.
Lut ars; la roată; l=6 cm.
Sec. IV p. Ch.
MDJ Cl; inv. 2149.
B. Mitrea, C. Preda, 1966, p.102, fig. 245/3.

244. CASTRON

Al. Odobescu, Cl; M 22.
Corp tronconic, buza rotunjită, ușor aplecată în afară, fund inelar, nervură circulară; cenușie.
Lut ars; la roată; l=8,4 cm.
Sec. IV p. Ch.
MDJ Cl; inv. 2151.
B. Mitrea, C. Preda, 1966, p.108, fig. 245/2.

245. CASTRON

Al. Odobescu Cl; M 22.
Corp bitronconic, fund inelar; cenușiu.
Lut ars; la roată.
Sec. IV p. Ch.

240. SOUPIERE

Copuzu-Deluș, Balaciu, Cl; sépulture no. 6.
Corps bitronconique, fond annulaire; grise.
Glaise cuite; au tour; H=16 cm.
IV-e s.p. Ch.
MDJ Cl; inv. 2226.
C. Mușeteanu, 1986, p.209-221.

241. SOUPIERE

Independența, Cl; sépulture nr. 3
Profil accentue, anneau de soutènement; nervure à la partie supérieure.
Glaise cuite; au tour; H=8,4 cm.
IV-e s.p. Ch.
MDJ Cl; inv. 2022.
B. Mitrea, C. Preda, 1966, p.43-57.

242. SOUPIERE

Al. Odobescu, Cl; sépulture no. 22.
Corp bitronconique, anneau soutènement plein et profilé, la bouche retroussée obliquement.
Glaise cuite; au tour; H=19,5 cm.
IV-e s.p. Ch.
MDJ Cl; inv. 2145.
B. Mitrea, C. Preda, 1966, p.102, fig. 245/4.

243. SOUPIERE

Al. Odobescu, Cl; sépulture no. 22.
Corp bitronconique, la bouche arrondie légèrement oblique, fond concave; grise-claire.
Glaise cuite; au tour; H=6 cm.
IV-e s.p. Ch.
MDJ Cl; inv. 2149.
B. Mitrea, C. Preda, 1966, p.102, fig. 245/3.

244. SOUPIERE

Al. Odobescu, Cl; sépulture no. 22.
Corps tronconique, le bord arrondi légèrement penchée à l'extérieur, fond annulaire; nervure circulaire; grise.
Glaise cuite; au tour; H=8,4 cm.
IV-e s.p. Ch.
MDJ Cl; inv. 2151.
B. Mitrea, C. Preda, 1966, p.103, fig. 245/2.

245. SOUPIERE

Al. Odobescu, Cl; sépulture nr. 22.
Corps bitronconique, fond annulaire; grise.
Glaise cuite; au tour.
IV -e s.p. Ch.

MDJ Cl; inv. 21271.

B. Mitrea, C. Preda, 1966, p.103.

246. CASTRON

Al. Odobescu, Cl; M 10.

Corp bitronconic, fund inelar, profilat; nervură pe carenă.

Lut ars; la roată; l=8,3 cm.

Sec. IV p. Ch.

MDJ Cl; inv. 2112.

B. Mitrea, C. Preda, 1966, p.98, fig. 237.

247. CASTRON

Al. Odobescu, Cl; M 10.

Corp bitronconic, buza ușor îngroșată la exterior, fund inelar; angobă neagră.

Lut ars; la roată; l=10,5 cm.

Sec. IV p. Ch.

MDJ Cl; inv. 2113.

B. Mitrea, C. Preda, 1966, p.98, fig. 237/2.

248. CASTRON

Independența, Cl; M 13.

Buza răsfrântă oblic, fund inelar; cenușie.

Lut ars; la roată; Db=17,5 cm.

Sec. IV p. Ch.

MDJ Cl; inv. 2046.

B. Mitrea, C. Preda, 1966, p.50, fig. 121/1.

249. CASTRON

Independența, Cl; M 3.

Corp bitronconic, buza ușor răsfrântă în afară, fund inelar, nervură în relief.

Lut ars; la roată; l=5,9 cm.

Sec. IV p. Ch.

MDJ Cl; inv. 2017.

B. Mitrea, C. Preda, 1966, p. 47, fig. 106/2.

250. CASTRON

Independența, Cl; M 3.

Corp bitronconic, buza ușor răsfrântă, fundul inelar; nervură în relief.

Lut ars; la roată; l=5,8 cm.

Sec. IV p. Ch.

MDJ Cl; inv. 2087.

B. Mitrea, C. Preda, 1966, p.47, fig. 106/1.

251. CASTRON

Independența, Cl; M 3.

MDJ Cl; inv. 21371.

B. Mitrea, C. Bucur, 1966, p.103.

246. SOUPIERE

Al. Odobescu, Cl; sépulture nr. 10.

Corps bitronconique, fond annulaire profilé; nervure sur carene.

Glaise cuite; au tour; H=8,3 cm.

IV-e s.p. Ch.

MDJ Cl; inv. 2112.

B. Mitrea, C. Preda, 1966, p.98, fig. 237/3.

247. SOUPIERE

Al. Odobescu, Cl; sépulture no. 10.

Corps bitronconique, le bord légèrement épaisse à l'extérieur, fond annulaire; engobe noire.

Glaise cuite; au tour; H=10,5 cm.

IV-e s.p. Ch.

MDJ Cl; inv. 2113.

B. Mitrea, C. Preda, 1966, p.98, fig. 237/2.

248. SOUPIERE

Independența, Cl; sépulture no. 13.

Le bord évasé retroussé obliquement, fond annulaire; grise.

Glaise cuite; au tour; D=17,5 cm.

IV-e s.p. Ch.

MDJ Cl; inv. 2046.

B. Mitrea, C. Preda, 1966, p.50, fig. 121/1.

249. SOUPIERE

Independența, Cl; sépulture no. 3.

Corps bitronconique, le bord légèrement retroussé en dehors, fond annulaire; nervure en relief.

Glaise cuite; au tour; l=5,9 cm.

IV-e s.p. Ch.

MDJ Cl; inv. 2017.

B. Mitrea, C. Preda, 1966, p.47, fig. 106/2.

250. SOUPIERE

Independența, Cl; sépulture no.3

Corps bitronconique, le bord légèrement retroussé, le fond annulaire, nervure en relief.

Glaise cuite; au tour; l=5,8 cm.

IV-e s.p. Ch.

MDJ Cl; inv. 2087.

B. Mitrea, C. Preda, 1966, p.47, fig. 106/1.

251. SOUPIERE

Independența, Cl; sépulture no.3.

Corpul bitronconic, buza îngroșată, fund inelar; două nervuri în relief.

Lut ars; la roată.

Sec. IV p. Ch.

MDJ Cl; inv. 2086.

B. Mitrea, C. Preda, 1966, p.47, fig. 106/9.

252. CASTRON

Independența, Cl; M 7.

Corpul bitronconic, buza răsfrântă oblic în afară, fund inelar; cenușie.

Lut ars; la roată; l=8,6 cm.

Sec. IV p. Ch.

MDJ Cl; inv. 2042.

B. Mitrea, C. Preda, 1966, p.47, fig. 116/2.

253. CASTRON CU TREI TORȚI

Săbăoani, Nț; necropolă.

Pastă fină, cenușie.

Lut ars; la roată; l=15,5 cm.

Sec. IV p. Ch.

MIR; inv. 24922.

Inedit.

253. CASTRON CU TREI TORȚI

Săbăoani, Nț; necropolă.

Pastă fină, cenușie.

Lut ars; la roată; l=15,5 cm.

Sec. IV p. Ch.

MIR; inv. 24922.

Inedit.

254. CASTRON CU TREI TORȚI

Săbăoani, Nț; necropolă.

Pastă fină, neagră.

Lut ars; la roată; l=12 cm.

Sec. IV p. Ch.

MIR; inv. 24267.

Inedit.

255. CASTRON

Barcea, Gl; necropolă.

Corp bitronconic, gura evazată, fundul inelar; în zona centrală fațete sub formă de' ghirlandă.

Lut ars; la roată; l=14,6 cm.

Sec. IV p. Ch.

MI Tc; inv. 7953.

Stela Țau, M. Nicu, 1983.

256. CASTRON

Barcea, Gl; necropolă.

Corps bitronconique, le bord épais fond annulaire; deux nervures en relief.

Glaise cuite; au tour.

IV-e s.p. Ch.

MDJ Cl; inv. 2086.

B. Mitrea, C. Preda, 1966, p.47, fig. 106/9.

252. SOUPIERE

Independența, Cl; sépulture nr. 7

Corps bitronconique, le bord retroussé obliquement en dehors, fond annulaire; grise.

Glaise cuite; au tour; l=8,6 cm.

IV-e s.p. Ch.

MDJ Cl; inv. 2042.

B. Mitrea, C. Preda, 1966, p.47, fig. 116/2.

253. SOUPIERE À TROIS ANSES

Săbăoani, Nț; nécropole.

Pâte fine, grise.

Glaise cuite; au tour; l=15,5 cm.

IV-e s.p. Ch.

MIR; inv. 24922.

Inédit.

253. SOUPIERE À TROIS ANSES

Săbăoani, Nț; nécropole.

Pâte fine, grise.

Glaise cuite; au tour; l=15,5 cm.

IV-e s.p. Ch.

MIR; inv. 24922.

Inédit.

254. SOUPIERE À TROIS ANSES

Săbăoani, Nț; nécropole.

Pâte fine, noire.

Glaise cuite; au tour; l=12 cm.

IV-e s.p. Ch.

MIR; inv. 24267.

Inédit.

255. SOUPIERE

Barcea, Gl; necropole.

Corps bitronconique, le bord évasé fond annulaire; dans la zone carénée des facettes en guirlande.

Glaise cuite; au tour; l=14,6 cm.

IV-e s.p. Ch.

MI Tc; inv. 7953.

Stela Țau, M. Nicu, 1983.

256. SOUPIERE

Barcea, Gl; nécropole.

Corp bitronconic, buza rotunjită și ușor răsfrântă în exterior; fund inelar; în zona carenată fațetări în ghirlandă.

Lut ars; la roată; I=7,4 cm.

Sec. IV p. Ch.

MI Tc; inv. 7950.

Inedit.

257. CASTRON

Mărtinești, Tătăranu, Vr; M 5.

Formă bitronconică, gura rotunjită evazată în exterior; pastă semiporoasă, cenușie.

Lut ars; la roată.

Sec. IV p. Ch.

M Vr-F; inv. 10626.

V. Bobi, 1981, p.105; idem, 1985, p.217-222.

258. CASTRON CU TREI TORȚI

Mărtinești, Tătăranu, Vr; M 5.

Gura evazată în exterior, lățită pe orizontală; pastă fină, cenușie.

Lut ars; la roată.

Sec. IV p. Ch.

M Vr-F; inv. 11330.

V. Bobi, 1981, p.125; idem, 1985, p.219.

259. STRACHINĂ

Bârlad-Valea Seacă, Vs; M 541.

Corp tronconic, umăr carenat, buza orizontală, fund inelar; pastă fină, cenușie.

Lut ars; la roată; D=17 cm.

Sec. IV p. Ch.

MVP Bd; inv. A 7170.

V. Palade, 1986, R 91a/4; I GOTI, p. 99-100, I/29, fig. I/156.

260. STRACHINĂ

Bârlad-Valea Seacă, Vs; M 541.

Corp bitronconic, buza dreaptă, fund inelar; pastă fină, cenușie.

Lut ars; la roată; D=14,7 cm.

Sec. IV p. Ch.

MVP Bd; inv. A 7153.

V. Palade, 1986, R 91a/5; I GOTI, I/29, fig. I/156.

261. STRACHINĂ

Bârlad-Valea Seacă, Vs; M 507.

Corp bitronconic, buza ușor evazată, fund inelar, pastă fină, cenușie.

Lut ars; la roată; D=16,8 cm.

Corps bitronconique, le bord arrondi et légèrement retroussé à l'extérieur, fond annulaire; dans la zone carénée des facettes en guirlande.

Glaise cuite; au tour; H=7,4 cm.

IV-e s.p. Ch.

MI Tc; inv. 7950.

Inédite.

257. SOUPIERE

Mărtinești, Tătăranu, Vr; sépulture no.5

Forme bitronconique, le bord arrondi, évasé, à l'extérieur, pâte demi-poreuse,grise.

Glaise cuite; au tour;

IV-e s.p. Ch.

M Vr-F; inv. 10626.

V. Bobi, 1981, p.105; idem, 1985, p.217-222.

258. SOUPIERE

Mărtinești, Tătăranu, Vr; sépulture no.5

La bouche évasée à l'extérieur aplatie à sur l'horizontale; pâte fine, grise.

Glaise cuite; au tour.

IV-e s.p. Ch.

M Vr-F; inv. 11330.

V. Bobi, 1981, p.125; idem, 1985, p.219.

259. ÉCUELLE

Bârlad-Valea Seacă, Vs; sépulture no 541.

Corps tronconique, épaule carénée le bord horizontale, fond annulaire; pâte fine, grise.

Glaise cuite; au tour; D=17 cm.

IV-e s.p. Ch.

MVP Bd; inv. A 7170.

V. Palade, 1986, R 91a/4; I GOTI, 1994, p.99-100, nr. I/29, fig. I/156.

260. ÉCUELLE

Bârlad-Valea Seacă, Vs; sépulture no. 541.

Corps bitronconique, le bord droit, fond annulaire; pâte fine, grise.

Glaise cuite; au tour; D=14,7 cm.

IV-e s.p. Ch.

MVP Bd; inv. A 7153.

V. Palade, 1986, R 91a/5; I GOTI, 1994, I/29, fig. I/156.

261. ÉCUELLE

Bârlad-Valea Seacă, Vs; sépulture no. 507.

Corps bitronconique, le bord légèrement évasée, fond annulaire; pâte fine, grise.

Glaise cuite; au tour; D=16,8 cm.

Sec. IV p. Ch.
MVP Bd; inv. A 6285.
V. Palade, 1986, R 89a/19, I GOTI, 1994,
p.98. I/29s. fig. I/151.

262. STRACHINĂ

Bârlad-Valea Seacă, Vs; M 507.
Corp în formă de calotă, buza ușor evazată,
fund inelar; pastă fină, cenușie.
Lut ars; la roată; I=6,4 cm.
Sec. IV p. Ch.
MVP Bd; inv. 6275.
V. Palade, 1986, R 89a/5; I GOTI, 1994,
p.98.

263. STRACHINĂ

Jirlău-Lutărie, Br; descoperire întâmplătoare.
Bitronconică, buza rotunjită evazată, umăr
proeminent, fațetat; slip cenușiu căzut pe
alocuri.
Lut ars; la roată; lustruit; I=5 cm.
Sec. IV p. Ch.
M Br; inv. 13418.
Inedit.

264. STRACHINĂ

Gherăseni, Bz; cim. 1; M 59.
Umărul ușor marcat, marginea simplă, fund
inelar; pastă fină cenușie.
Lut ars; la roată; D=14,6 cm.
Sec. IV p. Ch.
MJ Bz; inv. A 487.
E.M.Constantinescu, 1992, p.197, fig. 2/4.

265. STRACHINĂ (CU SEMNE CREȘTINE)

Dara, Pietroasele, Bz; mormânt de inhumatie.
Corp scund, foarte evazat, buza orizontală cu
marginea trasă în jos, fund inelar; pe exterior
numeroase grafitouri-semne creștine; cenușie
închis.
Lut ars; la roată; D=16,5 cm.
Sec. IV p. Ch.
MJ Bz; inv. 22658.
Gh. Diaconu și colab., 1977, p.209, fig. 12/1,
2, 4, 5.

266. STRACHINĂ (CAPAC DE URNĂ)

Copuzu-Deluș, Balaciu, Cl; M 12.
Pastă fină, cenușie.
Lut ars; la roată; D=9 cm.
Sec. IV p. Ch.

IV-e s.p. Ch.
MVP Bd; inv. A 6285.
V. Palade, 1986, R 89a/19; I GOTI, 1994,
p.98, nr. I/29 s. fig. I/151.

262. ÉCUELLE

Bârlad-Valea Seacă. Vs; sépulture no. 507.
Corps en forme de calotte, le bord légèrement
évasé, fond annulaire, pâte fine, grise.
Glaise cuite; au tour; I=6,4 cm.
IV-e s.p. Ch.
MVP Bd; inv. A 6275
V. Palade, 1986, R 89a/5; I GOTI, 1994, p.98.

263. ÉCUELLE

Jirlău-Lutărie, Br; découverte fortuite.
Bitronconique, le bord arrondi évasé, épaule
saillie en lacettes; engobe grise retombé ci par
la.
Glaise cuite; au tour, poli, I=5 cm.
IV-e s.p. Ch.
M Br; inv. 13418.
Inédite.

264. ÉCUELLE

Gherăseni, Bz; nécropole 1, sépulture no. 59.
L'épaule légèrement marquée, le bord simple,
fond annulaire; pâte fine, grise.
Glaise cuite; au tour; D=14,6 cm.
IV-e s.p. Ch.
MJ Bz; inv. A 487.
E.M.Constantinescu, 1992, p.197, fig. 2/4.

265. ÉCUELLE

Dara, Pietroasele, Bz; sépulture a inhumation.
Corps bas, très évasé, le bord horizontal,
retroussé, fond annulaire, à l'extérieur de
nombreux graffiti-signes chrétiens; grise foncée.
Glaise cuite; au tour; D=16,5 cm.
IV-e s.p. Ch.
MJ Bz; inv. 22658.
Gh. Diaconu et colab. 1977, p.209, fig. 12/1, 2,
4, 5.

266. ÉCUELLE (COUVERCLE D'URNE)

Copuzu-Deluș, Balaciu, Cl; sépulture no. 12.
Pâte fine, grise. Pâte fine, grise.
Glaise cuite; au tour; D=9 cm.
IV-e s.p. Ch.

MDJ Cl; inv. 26663. C. Mușeteanu, 1986, p.209-221.

267. STRACHINĂ

Copuzu-Deluș, Balaciu. Cl; M 6.
Corp emisferic, buza evazată, fund inelar;
cenușie.

Lut ars; la roată; D=16 cm.

Sec. IV p. Ch.

MDJ Cl; inv. 26639.

C. Mușeteanu, 1986, p.209-221.

268. STRACHINĂ

Al. Odobescu, Cl; M 22.

Corp tronconic, fund inelar; nervură în relief pe
gât; pastă fină, cenușie.

Lut ars; la roată; l=7,2 cm.

Sec. IV p. Ch.

MDJ Cl; inv. 2146.

B. Mitrea, C. Preda, 1966, p.102, fig. 245/1.

269. STRACHINĂ

Săbăoani, Nt; necropolă.

Cu umăr, cenușie.

Lut ars; la roată; l=10,5 cm.

Sec. IV p. Ch.

MIR; inv. 24915.

Inedită.

270. STRACHINĂ

Săbăoani, Nt; necropolă.

Cenușie.

Lut ars; la roată; l=6 cm.

Sec. IV p. Ch.

MIR; inv. 24914.

Inedită.

271. STRACHINĂ

Săbăoani, Nt; necropolă.

Pastă fină, cenușie.

Lut ars; la roată; l=6,5 cm.

Sec. IV p. Ch.

MIR; inv. 24949.

Inedită.

272. STRACHINĂ

Săbăoani, Nt; necropolă.

Pastă fină, cenușie.

Lut ars; la roată; l=8,1 cm.

Sec. IV p. Ch.

MIR; inv. 24923.

Inedită.

MDJ Cl; inv. 26663.

C. Mușeteanu, 1986, p.209-221.

267. ÉCUELLE

Copuzu-Deluș, Balaciu. Cl; sépulture no. 6

Corp demi-sphérique, le bord évasé, fond
annulaire; grise.

Glaise cuite; au tour; D=16 cm.

IV-e s.p. Ch.

MDJ Cl; inv. 26639.

C. Mușeteanu, 1986, p.209-221.

268. ÉCUELLE

Al. Odobescu, Cl; sépulture no. 22.

Corps tronconique, fond annulaire; nervure en
relief sur le col; pâte fine, grise.

Glaise cuite; au tour; H=7,2 cm.

IV-e s.p. Ch.

MDJ Cl; inv. 2146.

B. Mitrea, C. Preda, 1966, p. 102, fig. 245/1.

269. ÉCUELLE

Săbăoani, Nt; sépulture.

À l'épaule; grise.

Glaise cuite; au tour; H=10,5 cm.

IV-e s.p. Ch.

MIR; inv. 24915.

Inédite.

270. ÉCUELLE

Săbăoani, Nt; nécropole.

Grise.

Glaise cuite; au tour; H=6 cm.

IV-e s.p. Ch.

MIR; inv. 24914.

Inédite.

271. ÉCUELLE

Săbăoani, Nt; nécropole.

Pâte fine, grise.

Glaise cuite; au tour; H=6,5 cm.

IV-e s.p. Ch.

MIR; inv. 24949.

Inédite.

272. ÉCUELLE

Săbăoani, Nt; nécropole.

Pâte fine, grise.

Glaise cuite; au tour; H=8,1 cm.

IV-e s.p. Ch.

MIR; inv. 24923.

Inédite.

273. STRACHINĂ

Drăgești, Vs; așezare.

Pastă grosieră, cenușie; 4 butoni sub buză, fund inelar.

Lut ars; cu mâna; l=6 cm.

Sec. V p. Ch.

MSM Vs; inv. 3704.

Inedită.

274. STRACHINĂ

Mărtinești, Tătăranu, Vr; M 5.

Cu gura îngustă, cilindrică, pastă fină, cenușie.

Lut ars; la roată.

Sec. IV p. Ch.

M Vr-F; inv. 11331.

V. Bobi, 1981, p.123; idem, 1985, p.217-222.

275. STRACHINĂ

Mărtinești, Tătăranu, Vr; M 5.

Pastă fină, cenușie.

Lut ars; la roată.

Sec. IV p. Ch.

M Vr-F; inv. 9654.

V. Bobi, 1981, p.105; idem, 1985, p.217

276. STRACHINĂ

Mărtinești, Tătăranu, Vr; M 5

Gura evazată și îngroșată, cenușie.

Lut ars; la roată.

Sec. IV p. Ch.

M Vr-F; inv. 11329.

V. Bobi, 1981, p.126; idem, 1981, p.219.

277. CAZAN

Bârlad-Valea Seacă, Vs; M 105.

Corp cilindric, buza dreaptă ușor îngroșată, fund inelar, cu diametrul foarte mic; pe corp decor din incizii și caneluri; pastă fină, cenușie.

Lut ars; la roată; l=29 cm.

Sec. IV p. Ch.

MVP Bd; inv. A 3659.

Inedit.

278. CREUZET

Bârlad-Valea Seacă, Vs; Gr. 31.

Corp ovoidal, orificiu de scurgere ușor alungit, apucătoare plată.

Corp ovoidal, orificiu de scurgere ușor alungit, apucătoare plată.

Lut vitrificat, cu mâna; L=9 cm.

Sec. IV p. Ch.

273. ÉCUELLE

Drăgești, Vs; établissement.

Pâte grossière, grise; 4 boutons sous le bord, fond annulaire.

Glaise cuite; à la main; H=6 cm.

V-e s.p. Ch.

MSM Vs; inv. 3704.

Inédite.

274. ÉCUELLE

Mărtinești, Tătăranu, Vr; sépulture no. 5

À la bouche étroite, cylindrique; pâte fine, grise.

Glaise cuite; au tour.

IV-e s.p. Ch.

M Vr-F; inv. 11331.

V. Bobi, 1981, p.123; idem, 1985, p.217-222.

275. ÉCUELLE

Mărtinești, Tătăranu, Vr; sépulture no. 5

Pâte fine, grise.

Glaise cuite; au tour.

IV-e s.p. Ch.

M Vr-F; inv. 9654

V. Bobi, 1981, p.105; idem, 1985, p.217-222.

276. ÉCUELLE

Mărtinești, Tătăranu, Vr; sépulture no. 5

La bouche évasée, épaisse, grise.

Glaise cuite; au tour.

IV -e s.p. Ch.

M Vr-F; inv. 11329.

V. Bobi, 1981, p.126; idem, 1985, p.219.

277. CHAUDIERE

Bârlad-Valea Seacă, Vs; sépulture no. 105.

Corps cylindrique, le bord droit légèrement épais, fond annulaire au petit diamètre; sur le corps décor en incisions et cannelures; pâte fine, grise.

Glaise cuite; façonnée au tour, H=29 cm.

IV-e s.p. Ch.

MVP Bd; inv. A 3659.

Inédit.

278. CREUZET

Bârlad-Valea Seacă, Vs; fosse no. 31

Corps ovoidal, orifice d'écoulement légèrement allongé, prise plate.

Glaise vitrifiée; à la main; L=9 cm.

IV-e s.p. Ch.

MVP Bd; inv. A 7711.

V. Palade, 1983, p.127, 130, fig. 3/2; 1 GOTI

MVP Bd; inv. A 7711.

V. Palade. 1983. p.127-130, fig. 3/2; IGOTI, 1994, p.94.

279. CREUZET

Bârlad-Valea Seacă, Vs; B 18.

Corp ovoidal, orificiu de scurgere alungit, apucătoare plată.

Lut vitrifiat; cu mână; L=6,7 cm.

Sec. IV p. Ch.

MVP Bd; inv. A 7714.

V. Palade. 1983, fig. 2/1; IGOTI, 1994, p.94

280. CREUZET

Bârlad-Valea Seacă, Vs; B 18.

Corp ovoidal, orificiu de scurgere alungit, apucătoare plată.

Lut vitrifiat; cu mână; L=5,5 cm.

Sec. IV p. Ch.

MVP Bd; inv. A 7713.

V. Palade. 1983, fig. 1/1; IGOTI, 1994, p.94.

281. CREUZET

Bârlad-Valea Seacă, Vs; B 18.

Corp ovoidal, orificiu de scurgere alungit, apucătoare plată.

Lut vitrifiat; cu mână; L=7,3 cm.

Sec. IV p. Ch.

MVP Bd; inv. 7712.

V. Palade. 1983, fig. 1/2

282. CREUZET

Pietroasele, Bz; castru, cercetări sistematice.

Corp cilindric, fund rotunjit, fragm. din vechime restaurat, cu zone de vitrifiere

Lut ars; cu mână; l=6,9 cm.

Sec. IV p. Ch.

MJ Bz; inv. 22742.

Gh. Diaconu și colab. 1977, p.212, 213 fig. 15/1.

283. PAHAR

Târgșorul Vechi, Ph; M 31

Corp cilindric arcuit spre fund, buza rotunjită, fund inelar; decor geometric cu șnurul.

Lut ars; la roată; l=7,5 cm.

Sec. IV p. Ch.

MIA Ph; inv. 920544.

1994, p.94.

279. CREUZET

Bârlad-Valea Seacă, Vs; hutte no. 18.

Corps ovoidal, orifice d'écoulement allongé, prise plate.

Glaise vitrifiée; à la main; L=6,7 cm.

IV-e s.p. Ch.

MVP Bd; inv. A 7714.

V. Palade. 1983, fig. 2/1; IGOTI; 1994, p.94.

280. CREUSET

Bârlad-Valea Seacă, Vs; hutte no. 18

Corps ovoidal, orifice d'écoulement allongé, prise plate.

Glaise vitrifiée; à la main; L=5,5 cm.

IV-e s.p. Ch.

MVP Bd; inv. 7713

V. Palade. 1983, fig. 1/1; IGOTI, 1994, p.94.

281. CREUZET

Bârlad-Valea Seacă, Vs; hutte nr. 18

Corps ovoidal, orifice d'écoulement allongé, prise plate.

Glaise citrifiée; à la main; L=7,3 cm.

IV-e s.p. Ch.

MVP Bd; inv. A 7712.

V. Palade. 1983, fig. 1/2.

282. CREUSET

Pietroasele, Bz; forterasse, fouilles archéologiques.

Corps cylindrique, fond arrondi fragment restauré, de torete antiquité, avec des zones vitrifiées.

Glaise cuite; à la main; H=6.9cm.

IV-e s.p. Ch.

MJ Bz; inv. 22742.

Gh. Diaconu, și colab. , 1977, p.212, 213, fig. 15/1.

283. VERRE

Târgșorul Vechi, Ph; sépulture no. 31.

Corp cylindrique arqué vers le fond, le bord arrondi fond annulaire, décor géométrique au cordonnét.

Glaise cuite; au tour; H=7,5 cm.

IV-e s.p. Ch.

MIA Ph.; inv. 920544.

284. KERNOS

Pogonești-La Colea, Ivești, Vs; descoperire întâmplătoare.

Corp tubular, circular, cu trei vase mici, sferoidale, aplicate pe partea de deasupra: pastă fină, cenușiu gălbuie.

Lut ars; la roată; D=18 cm.

Sec. IV p. Ch.

MVP Bd; inv. A 3347.

V. Palade, 1978, p.283-287, fig. 1/4,5;

Ghenuță Coman, 1980, p.165, fig. 144/2,

285. CUPĂ

Bârlad-Valea Seacă, Vs; M 114.

Corp semisferic, buza îngroșată răstrântă spre exterior, fund plat; pastă fină, cenușie.

Lut ars; la roată; I=5,8 cm.

Sec. IV p. Ch.

MVP Bd; inv. A 3626.

Inedită.

286. CUPĂ

Bârlad-Valea Seacă, Vs; M 280.

Corp semisferic, buza dreaptă, fund ușor aplatizat; pe corp cerculețe ștanțate, incizii în "S", și oblice, negativ de monedă romană imperială; finis negru.

Lut ars; la roată; I=8,8 cm.

Sec. IV p. Ch.

MVP Bd; inv. A 5075.

Inedită.

287. CUPĂ

Bârlad-Valea Seacă, Vs; M 104.

Corp semisferic, fund drept, buza îngroșată; decor din incizii și caneluri, pastă fină cenușie.

Lut ars; la roată; I=5,4 cm.

Sec. IV p. Ch.

MVP Bd; inv. A 3647.

Inedită.

288. CUPĂ

Săbăoani, Nț; necropolă.

Cu dou torți, cenușie.

Lut ars; la roată; I=6 cm.

Sec. IV p. Ch.

MIR; inv. 24260.

Inedită.

284. KERNOS

Pogonești-La Colea, Ivești, Vs; découverte fortuite.

Corps tubulaire circulaire, à trois petits vases sphériques appliqués au-dessous, pâte fine, grise-jaunâtre.

Glaise cuite; façonnée au tour; D=18 cm.

IV -e s.p. Ch.

MVP Bd; inv. A 3347.

V. Palade, 1978, p.283-287, fig. 1/4,5;

Ghenuță Coman, 1980, p.165, fig. 144/2.

285. COUPE

Bârlad-Valea Seacă, Vs; sépulture no. 114.

Corps demi-sphérique, le bord épais retroussé à l'extérieur, fond plat; pâte fine, grise.

Glaise cuite; au tour; H=5,8 cm.

IV-e s.p. Ch.

MVP Bd; inv. A 3626.

Inédite.

286. COUPE

Bârlad-Valea Seacă, Vs; sépulture no. 280.

Corps demi-sphérique, le bord droit, fond légèrement aplati; sur le corps de petits cercles marqués, incisions en "S", et oblique, négatif de monnaie romaine impériale; finis noir.

Glaise cuite; au tour; H=8,8 cm.

IV-e s.p. Ch.

MVP Bd; inv. A 5075.

Inédite.

287. COUPE

Bârlad-Valea Seacă, Vs; sépulture no. 104.

Corps demi-sphérique, fond droit, le bord épais; décor en incisions et cannelures, pâte fine, grise.

Glaise cuite; au tour; H=5,4 cm.

IV-e s.p. Ch.

MVP Bd; inv. A 3647.

Inédite.

288. COUPE

Săbăoani, Nț; nécropole.

À deux anses, grise.

Glaise cuite; au tour; H=6 cm.

IV-e s.p. Ch.

MIR; inv. 24260.

Inédite.

289. PAHAR

Bârlad-Valea Seacă, Vs; M 114.

Corp tronconic, buza ușor îngustată evazată, fund plat; bandă în relief, pastă fină cenușie.

Lut ars; la roată; l=7,6 cm.

Sec. IV p. Ch.

MVP Bd; inv. A 3630.

Inedit.

290. PAHAR

Gherăseni, Bz; cimitir 1

Formă tronconică, cu latura lungă ușor curbată; pe jumătatea inferioară trei alveole dispuse în registru; cenușie- neagră.

Lut ars; la roată; l=8,5 cm.

Sec. IV p. Ch.

MJ Bz; inv. 22653.

Gh. Diaconu, 1977, p.436, fig. 12/2.

291. PAHAR

Gherăseni, Bz; cimit. 1

Corp cilindric, fund rotunjit, formă elegantă; neagră.

Lut ars; la roată; l=11,45 cm.

Sec. IV p. Ch.

MJ Bz; inv. 29715.

Gh. Diaconu, 1977, p.447, neilustrat.

292. PAHAR

Săbăoani, Nț; necropolă.

Pastă fină, cenușie.

Lut ars; la roată; l=10,3 cm.

Sec. IV p. Ch.

MIR; inv. 24920.

Inedit.

293. PAHAR

Barcea, Gl; necropolă.

Formă conică, cu prag sub buză; pe corp decor cu rotita în formă de triunghi și linii verticale cu rozete stampilate în centru.

Lut ars; la roată; l=6,9 cm.

Sec. IV p. Ch.

MI Tc; inv. 7851.

Stela Țau, M. Nicu, p.393.

294. PAHAR

Barcea, Gl; necropolă.

Corp cilindric, buza rotunjită, gura evazată, gât marcat printr-o nervură cu incizii, o bandă

289. VERRE

Bârlad-Valea Seacă, Vs; sépulture no. 114.

Corps tronconique, le bord légèrement épais, évasé fond plat; bande en relief; pâte fine, grise.

Glaise cuite; au tour; H=7,6 cm.

IV-e s.p. Ch.

MVP Bd; inv. A 3630.

Inédit.

290. VERRE

Gherăseni, Bz; nécropole no. 1

Forme tronconique, le côté long légèrement courbé; à la moitié inférieure trois alvéoles disposées en registre, noir-grise.

Glaise cuite; au tour; H=8,58 cm.

IV-e s.p. Ch.

MJ Bz; inv. 22653.

Gh. Diaconu, 1977, p.436, fig. 12/2.

291. VERRE

Gherăseni, Bz; nécropole no. 1

Corps cylindrique, fond arrondi, forme élégante; couleur noir.

Glaise cuite; façonnée au tour H=11,45 cm

IV-e s.p. Ch.

MJ Bz; inv. 29715.

Gh. Diaconu, 1977, p.447, nonillustré.

292. VERRE

Săbăoani, Nț; nécropole.

Pâte fine, grise.

Glaise cuite; au tour; H=10,3 cm.

IV-e s.p. Ch.

MIR; inv. 24920.

Inédit.

293. VERRE

Barcea, Gl; nécropole.

Forme conique au seuil sous le bord sur le corps au petites roues format de triangles et des lignes verticales aux rosettes marquées au centre.

Glaise cuite; au tour; H=6,9 cm.

IV-e s.p. Ch.

MI Tc; inv. 7851.

Stela Țau, M. Nicu, 1983, p.393.

294. VERRE

Barcea, Gl; nécropole.

Cops cylindrique, le bord arrondi la bouche évasée, col marqué par une nervure à

aseănătoare pe corp iar sub aceasta ghirlandă.
Lut ars; la roată; l=8,7 cm.
Sec. IV p. Ch.
MI Tc; inv. 7748.
Inedit.

295. PAHAR

Barcea, Gl; necropolă.
Corp asimetric, globular, cu picior pronunțat, gura evazată, gât marcat prin impresiuni ușoare de deget.
Lut ars; la roată; l=10 cm.
Sec. IV p. Ch.
MI Tc; inv. 8021.
Stela Țau, M. Nicu, 1983, p.427.

296. PAHAR

Bârlad-Valea Seacă, Vs; M 507.
Corp conic, buza dreaptă cu marginea ușor rotunjită, fund rotunjit; l caneluri superficiale sub buză, buline mari și mici alungite de culoare albastră dispuse grupat, culoare galbenă.
Sticlă; suflare; l=19,4 cm
Sec. IV p. Ch.
MVP Bd; inv. A 6107
V. Palade, 1980, fig. 19/8; idem, 1981, 208, fig. 15; idem 1981, fig. 30/2; idem 1986, R 89a/9; I GOTI, 1994, 1/201, f.1/141.

297. PAHAR

Bârlad-Valea Seacă, Vs; M 501.
Formă conică, buza cu marginea dreaptă; pe corp două caneluri, culoare glbuie.
Sticlă; suflare; l=16,7 cm.
Sec. IV p. Ch.
MVP Bd; inv. A 6108.
V. Palade, 1980, fig. 19/7; idem, 1981, fig. 1/3; idem, 1981 fig.30/3; idem, 1986, R 88a/8.

298. PAHAR

Bârlad-Valea Seacă, Vs; M 380.
Corp ușor tronconic, fund rotunjit, buza răsfântă cu margine subțire; lentile polizate dispuse în șiruri orizontale; culoare gălbuie-maronie.
Sticlă, suflare, polizare; l=11,6 cm.
Sec. IV p. Ch.
MVP Bd; inv. A 6106.
Inedit.

incisions, une bande pareille sur le corps et sous celle-ci guirlande.
Glaise cuite; au tour; H=8,7 cm.
IV-e s.p. Ch.
MI Tc; inv. 7748.
Inedit.

295. VERRE

Barcea, Gl; nécropole.
Corps asymétrique globulaire, au pied prononcé, la bouche evasée, col marqué par dis piques au doigt.
Glaise cuite; au tour; H=10 cm.
IV-e s.p. Ch.
MI Tc; inv. 8021.
Stela Țau, M. Nicu, 1983, p.427.

296. VERRE

Bârlad-Valea Seacă, Vs; sépulture no. 507.
Corps conique, le bord droit à l'extrémité, légèrement arrondi, fond arrondi; cannelures superficielles sous le bord, de grands et de petits pois allongés de couleur bleu, disposées en groupe; couleur jaunâtre.
Verre; soufflage; H=19,4 cm.
IV-e s.p. Ch.
MVP bd; inv. A 6107.
V. Palade, 1980, fig. 19/8, idem, 1981, p.208, fig. 1/5; idem, 1981, fig. 30/2; idem 1986, R 89a/9; I GOTI, 1994, 1/201, fig/ 1/141.

297. VERRE

Bârlad-Valea Seacă, Vs; sépulture no. 501
Formne conique, le bord à l'extrémité droite; decor -cannelures; couleur jaunâtre
Verre, soufflage; H=16,7 cm.
IV-V-e s.p. Ch.
MVP Bd; inv. A 6108.
V. Palade, 1980, fig. 19/7; idem, 1981, fig. 1/3; idem, 1981, fig. 30/3; idem 1986, R 88a/8

298. VERRE

Bârlad-Valea Seacă, Vs; sépulture no. 380.
Corps légèrement tronconique, fond arrondi, le bord retroussé, mince à l'extrémité, lentilles polliées disposées en rangées horizontales; couleur marron-jaunâtre.
Verre; soufflage, polissage; H=11,6 cm.
IV-e s.p. Ch.
MVP Bd; inv. A 6106.
Inédit.

299. PAHAR

Bârlad-Valea Seacă, Vs; M 83.

Corp cilindric rotunjit la bază, buza ușor evazată; pe suprafață lentile polizate; culoare gălbuie.

Sticlă, suflare, polizare; l=12,3 cm.

Sec. IV p. Ch.

MVP Bd; inv. A 8877.

Inedit.

300. PAHAR

Bogdănești-Fălciu, Vs; M 26.

Corp cilindric, rotunjit la bază, pereți f. subțiri, buza ușor evazată, pe corp lentile polizate; culoare gălbuie.

Sticlă, suflare, polizare; l=12,7 cm.

Sec. IV p. Ch.

MVP Bd; inv. A 5302.

V. Palade, 1973, p.180, fig. 6/4.

301. PAHAR

Clondiru de Sus, Pietroasele, Bz; mormânt.

Corp cilindric, fund rotunjit, buza răsfrântă cu marginea dreaptă, subțire; suprafete polizate dispuse în siruri orizontale pe corp, culoarea gălbuie.

Sticlă, turnare, polizare; l=9,56 cm.

Sec. IV p. Ch.

MJ Bz; inv. 6996/1022.

Gh. Diaconu și colab., 1977, p.210, 218, fig. 25/5.

302. PAHAR

Gherăseni, Bz; cimit. I, M 59.

Formă conică, fundul ușor rotunjit, buza dreaptă, cu canelură pe interior; pe corp trei caneluri orizontale; culoare gălbuie.

Sticlă, turnare; l=17,2 cm.

Sec. IV p. Ch.

MJ Bz; inv. A 488.

E. M. Constantinescu, 1992, fig.2/2.

303. PAHAR

Gherăseni, Bz; cimit. I, M 72.

Formă conică, fundul rotunjit, buza subțire cu canelură largă interioară, pe corp trei caneluri orizontale; culoarea gălbuie.

Sticlă, turnare; l=15,9 cm.

299. VERRE

Bârlad-Valea Seacă, Vs; sépulture no. 83.

Corps cylindrique, arrondi, à la base, le bord légèrement évasé; sur la surface des lentilles polies; couleur jaunâtre.

Verre; soufflage, polissage; H=12,3 cm.

IV-e s.p. Ch.

MVP Bd; inv. A 8877.

Inédit.

300. VERRE

Bogdănești-Fălciu, Vs; sépulture no. 26.

Corps cylindrique, arrondi à la base, des parois très minces, le bord, légèrement évasé, sur le corps des lentilles polies; couleur jaunâtre.

Verre; soufflage, polissage; H=12,7 cm.

IV-e s.p. Ch.

MVP Bd; inv. A 5302.

V. Palade, 1973, p.180, fig. 6/4.

301. VERRE

Clondiru de Sus, Pietroasele, Bz; sépulture

Corps cylindrique, fond arrondi, le bord retroussé droite à l'extrémité mince; les surfaces, polies disposées en rangées horizontales, sur le corps; couleur jaunâtre.

Verre, coulage, polissage; H=9,5 cm.

IV-e s.p. Ch.

MJ Bz; inv. 6996/1022.

Gh. Diaconu, et colab., 1977, 210, 218, fig. 25/5.

302. VERRE

Gherăseni, Bz; nécropole no. I sépulture no. 59

Forme conique, le fond légèrement arrondi, le bord droit à cannelure à l'intérieur, sur le corps trois cannelures horizontales; couleur jaunâtre.

Verre, fonte; H=17,2 cm.

IV-e s.p. Ch.

MJ Bz; inv. A 488

E.M.Constantinescu, 1992, fig. 2/2

303. VERRE

Gherăseni, Bz; nécropole,nr. I, sépulture no. 72.

Forme conique, le fond arrondi, le bord mince à large cannelure intérieure; sur le corps trois cannelures horizontales; couleur

Sec. IV p. Ch.
MJ Bz; inv. A 541.
E.M.Constantinescu, 1994, p.27/55

304. PAHAR

Barcea, Gl; necropolă
Formă tronconică cu patru medalioane în relief;
sub buză inscripție în limba greacă "bea să
trăiești frumos mereu".
Sticlă; turnat în tipar; l=15,2 cm.
Sec. IV p. Ch.
MI Tc; inv. 8270.
Stela Țau, M. Nicu, 1985, nr. 1-2 , p.165.

305. PAHAR

Barcea, Gl; necropolă.
O canelură, sub buză, pe corp patru șiruri de
ove.
Sticlă; l=10,2 cm.
Sec. IV p. Ch.
MI Tc; inv. 8271.
Inedit.

306. PAHAR

Tecuci-Grădina lui Tiron, Gl; mormânt.
Două caneluri sub buză; două șiruri de ove
fațetate.
Sticlă; l=7,4 cm.
Sec. IV p. Ch.
MI Tc; inv. 4955.
Inedit.

307. PAHAR

Mărtinești, Tătăranu, Vr; M 5.
Tronconic, culoare verzuie.
Sticlă; turnare; l=19,7 cm.
Sec. IV p. Ch.
M Vr-F; inv. 23343.
V. Bobi, 1981, p.126; idem, 1985; p.222.

308. PLATOU

Bârlad-Valea Seacă, Vs; L22.
Corpul oval, pereti ușor oblici, fund
plat, aripioară laterală; culoare cenușie-
gălbui.
Lut ars; cu mâna, D=32 cm.
Sec. IV p. Ch.
MVP Bd; inv. A 8143.
V. Palade, 1983-1984, p.199, fig. 7/1.

jaunâtre.
Verree, fonte; H=15,9 cm.
IV-e s.p. Ch.
MJ Bz; inv. A 541.
E.M.Constantinescu, 1994, p.27/55.

304. VERRE

Barcea, Gl; nécropole.
Forme tronconique a quatre medallons en relief;
sous le bord inscription en grec "Bois qu'on
vive toujours beau"
Verre; coulé dans des moules; H=15,2 cm.
IV-e s.p. Ch.
MI Tc; inv. 8270.
Stela Țau, M. Nicu, 1985, nr. 1-2, p.165.

305. VERRE

Barcea, Gl; nécropole.
Une cannelure sous le bord, sur le corps quatre
rangées d'ove
Verre; H=10,2 cm.
IV-e s.p. Ch.
MI Tc; inv. 8271.
Inédite.

306. VERRE

Tecuci-Grădina lui Tiron, Gl; sépulture.
Deux cannelures sous le bord; deux rangées
d'ove en facettes.
Verre; H=7,4 cm.
IV-e s.p. Ch.
MI Tc; inv. 4955.
Inédit.

307. VERRE

Mărtinești, Tătăranu, Vr; sépulture no. 5.
Tronconique, couleur
Verre; fonte; H=19,7 cm.
IV-e s.p. Ch.
M Vr-F; inv. 23343.
V. Bobi, 1981, p.126; idem, 1985, p.222.

308. PLATEAU

Bârlad-Valea Seacă, Vs; habitation no. 22
Corps ovale, parois légèrement obliques,
fond plat, petite oile laterale; couleur grise-
jaunâtre.
Glaise cuite; à la main; D=32 cm.
IV-e s.p. Ch.
MVP Bd; inv. A 8243.
V. Palade, 1983-1984, p.199, fig. 7/1.

309. URCIOR

Berești-Bistrita, Bc; descoperire
întâmplătoare.

Corp sferic, toartă prinsă de umăr și mijlocul
gâtului, buza îngroșată, fundul tăiat; cenușie.

Lut ars; la roată; I=18 cm.

Sec. IV p. Ch.

MIA Bc; inv. 13912.

Inedit.

310. URCIOR

Bârlad-Valea Seacă, Vs; M 304.

Corp bitronconic, gât cilindric, buza ușor
evazată, fund inelar; cu o toartă; pastă cu nisip,
cărămizie.

Lut ars; la roată; I=10,4 cm.

Sec. IV p. Ch.

MVP Bd; inv. A 3629.

Inedit.

311. URCIOR

Dedulești-Mircea Vodă, Br; M 3

Corp globular, gura largă, gât cilindric, toartă
bandată; la bază caneluri umplute cu linii în
zig-zag; angobă brună.

Lut ars; la roată; I=28 cm.

Sec. IV p. Ch.

M Br; inv. 6407.

N. Harțuche, Fl. Anastasiu, 1976, p.259-260,
nr. 536; N. Harțuche, 1980, p.318.

312. URCIOR

Chișcani-Trei Movile, Br; descoperire
întâmplătoare.

Corp sferoidal, buză lată, gât scurt, toartă
bandată, pe umăr decor aplicat șarpe ondulat.

Lut ars; la roată; I=7,7 cm.

Sec. IV p. Ch.

M Br; inv. 13331.

N. Harțuche, Fl. Anastasiu, 1976, p.264,
nr.553.

313. URCIOR

Smeeni, Bz; întâmplător.

Corp ovoidal, retezat, gât cilindric, înalt, gura
trilobată, toartă în bandă puternică, fund plat,
decor șlefuit și pastile.

Lut ars; la roată; I=36,2 cm.

Sec. IV p. Ch.

MJ Bz; inv. A 480.

Inedit.

309. CRUCHE

Berești-Bistrita, Bc; decouverte fortuite.

Corps sphérique, anse fixée à l'épaule et au
milieu du col le bord épais le fond sectionné;
grise.

Glaise cuite; au tour; H=18 cm.

IV-e s.p. Ch.

MIA Bc; inv. 13912.

Inédite.

310. CRUCHE

Bârlad-Valea Seacă, Vs; sépulture no. 104.

Corps bitronconique, col cylindrique, le bord
légèrement évasé, fond sable, couleur brique.

Glaise cuite; au tour; H=10 cm.

IV-e s.p. Ch.

MVP Bd; inv. A 3629.

Inédit.

311. CRUCHE

Dedulești-Mircea Vodă, Br; sépulture no. 3

Corps globulaire, la bouche large, col
cylindrique, anse bandée; à la base du col deux
cannelures aux lignes zig zaguées; engobe
brune; Glaise cuite; au tour; H=28 cm.

IV-e s.p. Ch.

M Br; inv. 6407.

N. Harțuche, Fl. Anastasiu, 1976, p.256, p.259-
260, no. 536; N. Harțuche, 1980, p.318.

312. CRUCHE

Chișcani-Trei Movile, Br; decouverte fortuite.

Corps sphéroïdal, le bord large, col court, anse
bandée; sur l'épaule décor appliqué serpent
ondulé.

Glaise cuite; au tour; H=7,7 cm.

IV-e s.p. Ch.

M Br; inv. 13331.

N. Harțuche, Fl. Anastasiu, 1976, p. 264,
nr. 553.

313. CRUCHE

Smeeni, Bz; decouverte fortuite.

Corps ovoidal, sectionné, col cylindrique haut,
bouche trilobée, anse en bande puissante fond
plat; decor poli et pastilles.

Glaise cuite; au tour; H=36,2 cm.

IV-e s.p. Ch.

MJ Bz; inv. 480.

Inédit.

314. URCIOR

Gherăseni, Bz; cimitir 1, M 59.

Corp sferic, gât cilindric, gura rotundă, buza dreaptă, fund inelar, toartă în bandă lată, pe umăr caneluri, culoare galbenă.

Lut ars; la roată; l=24 cm.

Sec. IV p. Ch.

MJ Bz; inv. A 484.

E. M. Constantinescu, 1992, fig. 2/3.

315. URCIOR

Gherăseni, Bz; cimitir 1

Corp bitronconic, gât conic lung, buza dreaptă, orizontală cu incizie sub buză, fund inelar, toartă în bandă lată; culoare roșie.

Lut ars; la roată; l=19,5 cm.

Sec. IV p. Ch.

MJ Bz; inv. 22582.

Gh. Diaconu, 1977, p.447, neilustrat.

316. URCIOR

Săbăoani, Nt; necropolă.

Cu o toartă, pastă fină, cărămizie.

Lut ars; la roată; l=33,5 cm.

Sec. IV p. Ch.

SMIR Inv. 24431.

Inedit.

317. URCIOR

Săbăoani, Nt; necropolă

Pastă fină, cenușie.

Lut ars; la roată; l=16,5 cm.

Sec. IV p. Ch.

MIR : Inv. 24913.

Inedit.

318. URCIOR

Barcea, Gl; necropolă

Corp globular, picior scurt, inelar; gât scurt, gura evazată; o toartă ce se oprește deasupra deschiderii maxime.

Lut ars; la roată; l=11,4 cm

Sec. IV p. Ch.

MI Tc; inv. 8246.

M. Nicu, Stela Țau, 1980, p.395.

319. URCIOR

Barcea, Gl; necropolă

Corp oval, fund inelar, gura în formă de

314. CRUCHE

Gherăseni, Bz; necropole no. 1, sépulture nr. 59

Corps sphérique, col cylindrique, la bouche ronde, le bord droit fond annulaire, anse en bande large; sur l'épaule des cannelures, couleur jaune.

Glaise cuite; au tour: H=24 cm.

IV-e s.p. Ch.

MJ Bz; inv. A 484.

E.M.Constantinescu, 1992, fig. 2/3.

315. CRUCHE

Gherăseni, Bz; necropole no. 1

Corps bitronconique, col long conique le bord droit, horizontale à incision sous le bord, fond annulaire, anse en bande large; couleur rouge.

Glaise cuite; au tour: H=19,5 cm.

IV-e s.p. Ch.

MJ Bz; inv. 22583.

Gh. Diaconu, 1977, p.447, nonillustré.

316. CRUCHE

Săbăoani, Nt; necropole.

À une anse; pâte fine, couleur brique.

Glaise cuite; au tour: H 33,5 cm.

IV-e s.p. Ch.

MIR, Inv. 24431.

Inédit.

317. CRUCHE

Săbăoani, Nt; necropole.

Pâte fine, grise.

Glaise cuite; au tour: H=16,5 cm.

IV-e s.p. Ch.

MIR; inv. 24913.

Inédit.

318. URCIOR

Barcea, Gl; necropole.

Corps globulaire, pied court annulaire, col court, bouche évasé; une anse qui s'arrête juste à l'ouverture maxima.

Glaise cuite; au tour: H=11,4 cm.

V-e s.p. Ch.

MI Tc; inv. 8246.

M. Nicu, Stela Țau, 1980, p.395.

319. CRUCHE

Barcea, Gl; necropole.

Corps oval, fond annulaire, bouche en forme

pâlnie, cu toartă circulară în secțiune.

Lut ars; la roată; l=22 cm.

Sec. IV p. Ch.

MI Tc; inv. 8247.

Inedit.

320. URCIOR

Barcea, Gl; necropolă

Corp ușor oval. gât în formă de pâlnie, fund inelar; cu o toartă.

Lut ars; la roată; l=30,3 cm.

Sec. IV p. Ch.

MI Tc; inv. 8248.

M. Nicu, Stela Țau, 1980, p.395.

321. URCIOR

Barcea, Gl; necropolă.

Corp globular, gât cilindric, fund inelar; în dreptul torții nervură.

Lut ars; la roată; l=23,5 cm.

Sec. IV p. Ch.

MI Tc; inv. 8084

Stela Țau, M. Nicu, 1983, p.414-428.

322. URCIOR

Mărtinești, Tătăranu, Vr; M 5.

Gâtul cilindric, gura lobată, ușor evazată, cu toartă; cărămizie.

Lut ars; la roată.

Sec. IV p. Ch.

M Vr-F; inv. 11327.

V. Bobi, 1980, p.105, idem 1985, p.217-222.

323. OALĂ CU DOUĂ TORȚI

Dâmieniști, Bc; necropolă

Corp ovoidal, buza îngroșată, fund inelar; două torți pomite de sub buză fixate pe umăr; pastă zgrunturoasă, cenușie.

Lut ars; la roată; l=28,8 cm.

Sec. IV p. Ch.

MIA Bc; inv. 17452.

I. Mitrea, 1971.

324. OALĂ CU DOUĂ TORȚI

Bârlad-Valea Seacă, M 541

Corp sferoidal, gât tronconic, buza evazată; sub buză și pe corp nervuri și benzi lustruite pastă fină cenușie.

Lut ars; la roată; l=11,8 cm.

Sec. IV p. Ch.

MVP Bd; inv. A 7144.

d'entonnoir, à l'anse circulaire en section.

Glaise cuită; au tour; H=22 cm.

IV-e s.p. Ch.

MI Tc; inv. 8244.

Inédite.

320. CRUCHE

Barcea, Gl; nécropole.

Corps légèrement oval, col en forme d'entonnoir, fond annulaire; à une anse.

Glaise cuită; au tour; H=10,3 cm.

IV-e s.p. Ch.

MI Tc; inv. 8248.

M. Nicu, Stela Țau, 1980, p.395.

321. CRUCHE

Barcea, Gl; nécropole.

Corps globulaire, col cylindrique, fond annulaire, vers l'anse nervure.

Glaise cuită; au tour; H=23,5 cm.

IV-e s.p. Ch.

MI Tc; inv. 8084.

Stela Țau, M. Nicu, 1983, p.414-428.

322. CRUCHE

Mărtinești, Tătăranu, Vr; sépulture no. 5.

Le col cylindrique, la bouche lobée, légèrement évasée à l'anse; couleur brique.

Glaise cuită; au tour.

IV-e s.p. Ch.

M Vr-F; inv. 11327

V. Bobi, 1980, p.105, idem 1985, p.217-222

323. POT À DEUX ANSES

Dâmieniști, Bc; nécropole.

Corps ovoidal, bord épais, fond annulaire; deux anses, sous le bord fixées sur l'épaule; pâte grumeleuse, grise.

Glaise cuită; au tour; H=28,8 cm.

IV-e s.p. Ch.

MIA Bc; inv. 17452.

I. Mitrea, 1971.

324. POT À DEUX ANSES

Bârlad-Valea Seacă, Vs; sépulture no. 541.

Corps sphéroïdal, col tronconique, bod évasé; sur le bord et sur le corps nervures et bandes polis; pâte fine, grise.

Glaise cuită; au tour; H=11,8 cm.

IV-e s.p. Ch.

MVP Bd; inv. A 7144.

V. Palade, 1986, R 91a/7; I GOȚI, 1994, I/29q, fig. 1/157.

325. OALĂ CU DOUĂ TORȚI

Zorleni-Fântânele, Vs; cupitor de ars oale.
Corp bombat, gât scurt, buza ușor evazată, fund înălțat profilat, două torți mici, pastă nisipoasă, cenușie.

Lut ars; la roată; l=24,5 cm.

Sec. IV p. Ch.

MVP Bd; inv. A 1454.

V. Palade, 1969, p. 349, neilustrată.

326. VAS CU DOUĂ TORȚI

Jirlău-Lutărie, Br; descop. întâmplătoare.
Bitronconic, buza inelară, gât înalt, două torți bandate; pe umăr două caneluri, pe gât linii verticale lustruite.

Lut ars; la roată, lustruit; l=10 cm.

Sec. IV p. Ch.

M Br; inv. 13416.

Inedit.

327. VAS CU DOUĂ TORȚI

Cireșanu-Baba Ana; Ph; bordei.

Tip amforoidal; pastă zgrunturoasă, cenușie.

Lut ars; la roată; l=50,5 cm.

Sec. IV p. Ch.

MIA Ph; inv. 919352.

V. Teodorescu, 1984, p. 51-100, fig. 13/2; 25/1.

328. BORCAN

Dămieniști, Bc; necropolă.

Corp bombat, buză îngroșată răsfântă, fund tăiat drept; pastă zgrunturoasă.

Lut ars, la roată; l=14,1 cm.

Sec. IV p. Ch.

MIA Bc; inv. 17454.

I. Mitrea, 1971.

329. BORCAN

Jurlău-Lutărie, Br; descoperire fortuită.

Tronconic, buza rotunjită evazată, umăr prelung rotunjit, aspect zgrunturos.

Lut ars; la roată; l=11,5 cm.

Sec. IV p. Ch.

M Br; inv. 13414.

Inedit.

V. Palade, 1986, R 91a/7; I GOȚI, 1994, I/29q, fig. 1/157.

325. POT À DEUX ANSES

Zorleni-Fântânele, Vs; four pour la cuisson des pots.

Corps bombé, col court, le bord légèrement évasé, fond relevé profilé; deux petites anses; pâte sablonneuse, grise.

Glaize cuite; au tour; H=24,5 cm.

IV-V-e s.p. Ch.

MVP Bd; inv. A 1454.

V. Palade, 1969, 349, nonillustré.

326. POT À DEUX ANSES

Jirlău-Lutărie, Br; découverte fortuite.

Bitronconique, le bord annulaire, col haut, deux anses bandées, sur l'épaule deux cannelures, sur le col des lignes verticales polies.

Glaize cuite; au tour; H=10 cm.

Sec. IV-e s.p. Ch.

M Br; inv. 13426.

Inédit.

327. POT À DEUX ANSES

Cireșu-Baba Ana, Ph; hutte.

Type amphore; pâte grumeleuse, grise.

Glaize cuite; au tour, polie; H=50,5 cm.

IV-e s.p. Ch.

MIA Ph; inv. 919352.

V. Teodorescu, 1984, p. 51-500, fig. 13/2; 25/1.

328. BOCAL

Dămieniști, Bc; nécropole.

Corps bombé, bord épais retroussé, fond taillé droit, pâte grumeleuse.

Glaize cuite; au tour; H=14,1 cm.

IV-e s.p. Ch.

MIA Bc; inv. 17454.

I. Mitrea, 1971.

329. BOCAL

Jirlău-Lutărie, Br; découverte fortuite.

Tronconique, le bord arrondi évasé, épaule allongée arrondie, aspect grumeleux.

Glaize cuite; au tour; H=11,5 cm.

IV-e s.p. Ch.

M Br; inv. 13441.

Inédit.

330. BORCAN

Jirlău-Lutărie, Br; descoperire fortuită.
Tronconic, buza rotunjită, evazată, umăr
prelung rotunjit; pe umăr patru caneluri
orizontale; aspect zgrunțuros.
Lut ars; la roată; l=9,8 cm.
sec. IV p. Ch.
M Br; inv. 13415.
Inedit.

331. BORCAN

Brăila-Laminorului 1, mormânt.
Corp bombat, buza evazată; aspect
zgrunțuros.
Lut ars; la roată; l=10,5 cm.
Sec. IV p. Ch.
M. Br; inv. 13313.
N. Hartuche, Fl. Anastasiu, 1976, p.262,
nr. 545, N. Hartuche, 1980, p.308

332. BORCAN

Gherăseni, Bz; cimit. 1. M 61.
Corp globular ușor alungitspre fund, gât
scund, buza cu marginea rotunjită, rășfrântă
orizontal; fund plat separat de corp printr-o
canelură unghiulară; pe umăr trei caneluri
orizontale superficiale.
Lut ars; la roată; l=12,4 cm.
Sec. IV p. Ch.
MJ Bz; inv. A 500.
E.M.Constantinescu, 1992, p.298, fig. 4/5.

333. BORCAN MIC

Copuzu-Deluș, Balaciu, Cl; M. 14.
Pastă zgrunțuroasă; cu mâna, l=8 cm.
Sec. IV p. Ch.
MDJ Cl; inv. 26641.
C. Mușeteanu, 1986, p.209-221.

334. BORCAN

Copuzu-Deluș, Balaciu, Cl; M 22.
Pastă zgrunțuroasă, la roată; l=15 cm.
Sec. IV p. Ch.
MDJ Cl; inv. 26614.
C. Mușeteanu, 1986, p.109-221.

335. BORCAN

Copuzu-Deluș, Balaciu, Cl; M 22.
Pastă zgrunțuroasă, roz-gălbui.
Lut ars; la roată; l=12,5 cm.

330. BOCAL

Jirlău-Lutărie, Br; découverte fortuite.
Tronconique, le bord arrondi évasé, épaule
allongée et arrondie, sur l'épaule quatre
cannelures horizontales; aspect grumeleux.
Glaise cuite; au tour; H=9,8 cm.
IV-e s.p. Ch.
M Br; inv. 13415.
Inédit.

331. BOCAL

Brăila-Laminorului 1; sépulture.
Corps bombé, bord évasé, aspect grumeleux.
Glaise cuite; au tour; H=10,5 cm.
IV-e s.p. Ch.
M Br; inv. 13313.
N.Hartuche, Fl. Anastasiu, 1976, p.262,
no. 545; N. Hartuche, 1980, p.308.

332. BOCAL

Gherăseni, Bz; nécropole no.1, sépulture no.61
Corps globulaire légèrement allongé sur le
fond, col court, le bord à l'extrémité arrondie,
retroussée horizontalement, fond plat séparé
du corps par une cannelure angulaire sur
l'épaule trois cannelures horizontales
superficielles.
Glaise cuite; au tour; H=12,4 cm.
IV-e s.p. Ch.
MJ Bz; inv. A 500.
E.M.Constantinescu, 1992, p.298, fig. 4/5.

333. PETIT BOCAL

Copuzu-Deluș, Balaciu, Cl; sépulture no. 14
Pâte grumeleuse; à la main; H=8 cm.
IV-e s.p. Ch.
MDJ Cl; inv. 26641.
C.Mușeteanu, 1986, p.209-221.

334. BOCAL

Copuzu-Deluș, Balaci, Cl; sépulture no. 22
Pâte grumeleuse; au tour; H=15 cm
IV-e s.p. Ch.
MDJ Cl; inv. 26614.
C.Mușeteanu, 1986, p.209-221.

335. BOCAL

Copuzu-Deluș, Balaciu, Cl; sépulture no. 22
Pâte grumeleuse, rose-jaunâtre.
Glaise cuite; au tour; H=12,5 cm.

Sec. IV p. Ch.
MDJ Cl; inv. 26647.
C. Mușeteanu. 1986, p.209-221.

336. BORCAN

Copuzu-Deluș, Balaciu, Cl; M 16.
Lut ars; la roată; l=16 cm.
Sec. IV p. Ch.
MDJ Cl; inv. 26629.
C. Mușeteanu. 1986, p.209-221.

337. BORCAN

Copuzu-Deluș, Balaciu, Cl; M 16.
Culoarea brună-cenușie.
Lut ars; la roată; l=16,5 cm.
Sec. IV p. Ch.
MDJ Cl; inv. 15639.
C. Mușeteanu, 1986, p.209-221.

338. BORCAN

Copuzu-Deluș, Balaciu, Cl; M 16.
Pastă "ciment" brună-cenușie.
Lut ars; la roată; l=16,5 cm.
sec. IV p. Ch.
MDJ Cl; inv. 2222.
C. Mușeteanu, 1986, p.209-221.

339. BORCAN

Copuzu-Deluș, Balaciu, Cl; M 12
pastă fină, cenușie.
Lut ars; la roată; l=19 cm.
Sec. IV p. Ch.
MDJ Cl; inv. 26664.
C. Mușeteanu, 1986, p.209-221.

340. BORCAN

Copuzu-Deluș, Balaciu, Cl; M 5
Formă ovală, fund drept; pastă zgrunțuroasă
cu mult nisip; culoarea neagră.
Lut ars; la roată; l=16,5 cm.
Sec. IV p. Ch.
MDJ Cl; inv. 26607.
C. Mușeteanu, 1986, p.209-221.

341. BORCAN

Copuzu-Deluș, Balaciu, Cl; M 5.
Formă sferică, fund drept, două brăuri
orizontale sub gât, pastă zgrunțuroasă,
culoarea neagră; ardere secundară.
Lut ars; la roată; l=12 cm.
Sec. IV p. Ch.

IV-e s.p. Ch.
MDJ Cl; inv. 26647.
C. Mușeteanu. 1986, p.209-221.

336. BOCAL

Copuzu-Deluș, Balaciu, Cl; sépulture no. 16.
Glaise cuite; au tour; H=16 cm.
IV-e s.p. Ch.
MDJ Cl; inv. 26629.
C. Mușeteanu. 1986, p.209-221.

337. BOCAL

Copuzu-Deluș, Balaciu, Cl; sépulture no. 16.
Couleur brune-grise.
Glaise cuite; au tour; H=16,5 cm.
IV-e s.p. Ch.
MDJ Cl; inv. 15639.
C. Mușeteanu, 1986, p.209-221.

338. BOCAL

Copuzu-Deluș, Balaciu, Cl; sépulture no. 16.
Pâte "ciment" brune-grise.
Glaise cuite; au tour; H=16,5 cm.
IV-e s.p. Ch.
MDJ Cl; inv. 2222.
C. Mușeteanu, 1986, p.209-221.

339. BOCAL

Copuzu-Deluș, Balaciu, Cl; sépulture no. 12.
Pâte fine, grise.
Glaise cuite; au tour; H=19 cm.
IV-e s.p. Ch.
MDJ Cl; inv. 26664.
C. Mușeteanu. 1986, p.209-221.

340. BOCAL

Copuzu-Deluș, Balaciu, Cl; sépultue no. 5
Forme ovale, fond droit, pâte grumeleuse à
beaucoup de sable; couleur noire.
Glaise cuite; au tour; H=16,5 cm
IV-e s.p. Ch.
MDJ Cl; inv. 26607.
C. Mușeteanu, 1986, p.209-221.

341. BOCAL

Copuzu-Deluș, Balaciu, Cl; sépulture no. 5.
Forme sphérique, fond droit, deux bandes
horizontales sous le col; pâte grumeleuse,
couleur noir; cuisson secondaire.
Glaise cuite; au tour; H=12 cm.
IV-e s.p. Ch.

MDJ Cl; inv. 26657.
C. Mușeteanu, 1986, p.209-221.

342. BORCAN

Copuzu-Deluș, Balaciu, Cl; M 6.
Formă ovoidală, buza răsfrântă cu muchia teșită, fund drept; pastă zgrunturoasă, cenușie.
Lut ars; la roată; l=14,5 cm.
Sec. IV p. Ch.
MDJ Cl inv. 26627.
C. Mușeteanu, p.209-221.

343. BORCAN

Al. Odobescu, Cl; M 22.
Piriform, cu umăr ridicat, buza răsfrântă și rotunjită oblic în afară, fund plat, pastă zgrunturoasă.
Lut ars; cu mâna; l=16,8 cm.
sec. IV p. Ch.
MDJ Cl; inv. 2148
B.Mitrea, C. Preda, 1966, p.102, fig. 245/7.

344. BORCAN MIC

Al. Odobescu, Cl; M 10.
Formă tronconică, fund ușor profilat; pastă grosieră.
Lut ars; cu mâna; l=8,7 cm.
Sec. IV p. Ch.
MDJ Cl; inv. 2114.
B.Mitrea, C. Preda, 1966, p.98, fig. 237/5.

345. BORCAN

Al. Odobescu, Cl; M 10.
Formă cilindrică, gât ușor strangulat, buza răsfrântă tăiată oblic în afară, fund plat.
Lut ars; cu mâna, l=9,6 cm
Sec. IV p. Ch.
MDJ Cl; inv. 2111.
B. Mitrea, C.Preda, 1966, p.98, fig. 237/6.

346. BORCAN

Al. Odobescu, Cl; M 10.
Buza dreaptă, răsfrântă în afară, fund plat; pastă cu pietricele; angobă roșie.
Lut ars; cu mâna; l=17 cm.
Sec. IV p. Ch.
MDJ Cl; inv. 2110.
B.Mitrea, C. Preda, 1966, p.98, fig. 237/4.

347. BORCAN

MDJ Cl; inv. 26657.
C. Mușeteanu, 1986, p.209-221.

342. BOCAL

Copuzu-deluş, Balaciu, Cl; sépulture no. 6
Forme ovoidale, le bord rabattu à l'arête coupé en biais, fond droit; pâte grumeleuse, grise.
Glaise cuite; au tour; H=14,5 cm.
IV-e s.p. Ch.
MDJ Cl; inv. 26627.
C. Mușeteanu, p.209-221.

343. BOCAL

Al. Odobescu, Cl; sépulture no.22
Piriforme à épaule relevé le bord rabattu et arrondi obliquement au dehors, fond plat; pâte grumeleuse.
Glaise cuite; à la main; H=16,8 cm.
IV-e s.p. Ch.
MDJ Cl; inv. 2148.
B.Mitrea, C.Preda, 1966, p.102,fig. 245/7.

344. PETIT BOCAL

Al. Odobescu, Cl; sépulture no. 10.
Forme tronconique, fond légèrement profilé; pâte grossière.
Glaise cuite; à la main; H=8,7 cm.
IV-e s.p. Ch.
MDJ Cl; inv. 2144.
B.Mitrea, C.Preda, 1966, p.98, fig. 237/5.

345. BOCAL

Al. Odobescu, Cl; sépulture no. 10.
Forme cylindrique col légèrement serré le bord rabattu coupé obliquement à l'extérieur; fond plat.
Glaise cuite; à la main; H=9,6 cm.
IV-e s.p. Ch.
MDJ Cl; inv. 2111.
B.Mitrea, C.Preda, 1966, p.98, fig. 237/6.

346. BOCAL

Al. Odobescu, Cl; sépulture no. 10.
Le bord et retroussé à l'exterieur, fond plat; pâte à petites pierres; engobe rouge.
Glaise cuite; à la main; H=17 cm.
IV-e s.p. Ch.
MDJ Cl; inv. 2110.
B.Mitrea, C.Preda, 1966, p.98, fig. 237/4.

347. BOCAL

Al. Odobescu, Cl; M 5.
Corp cilindric, buza răsfrântă oblic în afară,
obliquement a l'exterieur, fond annulaire;
couleur brique.
Glaise cuite, au tour, H=14 cm.
IV-e s.p. Ch.
MDJ Cl; inv. 2108.
B. Mitrea, C. Preda, 1966, p.97, fig. 234/2.

348. BORCAN

Al. Odobescu, Cl; M.22.
Formă de sac, buza răsfrântă în afară, teșită;
pastă grosieră.
Lut ars; cu mâna; l=13,1 cm.
Sec. IV p. Ch.
MDJ Cl; inv. 2147
B. Mitrea, C. Preda, 1966, p.102, fig. 245/6.

349. BORCAN

Independența, Cl; M. 13.
Piriform, fără inel de susținere în jurul gâtului
trei linii adâncite; pastă zgrunțuroasă.
Lut ars; la roată; l=11,5 cm.
Sec. IV p. Ch.
MDJ Cl; inv. 2048.
B. Mitrea, C. Preda, 1966, p.50, fig. 121/3.

350. BORCAN

Independența, Cl, M 13
Formă ovoidală, buza răsfrântă oblic în afară,
fund inelar; culoare cărămizie.
Lut ars; la roată; l=14 cm.
Sec. IV p. Ch.
MDJ Cl; inv. 2049.
B.Mitrea, C. Preda, 1966, p.51, fig. 121/2.

351. BORCAN

Independența, Cl; M 13
Corp bitronconic, cu toartă, buza răsfrântă
în afară, fund inelar; sub buză nervură
circulară în relief; pastă fină cenușie.
Lut ars; la roată; l=15 cm.
Sec. IV p. Ch.
MDJ Cl; inv. 2047.
B. Mitrea, C. Preda, 1966, p.50, fig. 121/4.

352. BORCAN

Independența, Cl; M 3.
Formă cilindrică; pastă grosieră.

Al. Odobescu, Cl; sépulture no. 5
Corps cylindrique, le bord retroussé à
l'extérieur obliquement.fond plat;pâte
grossiere
Glaise cuite; à la main; H=14,2 cm
IV-e s.p. Ch.
MDJ Cl; inv. 2108.
B.Mitrea, C. Preda. 1966, p.97, fig. 234/4.

348. BOCAL

Al. Odobescu, Cl; sépulture no.22
Forme de sac, le bord retroussé obliquement,
à l'exterieur aplati; pâte grossiere.
Glaise cuite; à la main; H=13,1 cm.
IV-e s.p. Ch.
MDJ Cl; inv. 2147.
B. Mitrea, C. Preda, 1966, p. 102, fig. 245/6.

349. BOCAL

Independența, Cl; sépulture no. 13.
Piriforme, sans anneau de sustinention au tour
du col trois legnes enfoncées; pâte
grumeleuse.
Glaise cuite; au tour; H=11,5 cm.
IV-e s.p. Ch.
MDJ Cl; inv. 2048.
B.Mitrea, C. Preda, 1966, p.50, fig. 121/3.

350. BOCAL

Independența, Cl, sépulture no. 13.
En forme ovoidale, le bord retroussé
obliquement à l'exterieur, fond annulaire;
coleur brique.
Glaise cuite, au tour, H=14 cm.
IV-e s.p. Ch.
MDJ Cl; inv. 2049.
B.Mitrea, C.Preda, 1966, p.51, fig. 121/2.

351. BOCAL

Independența, Cl; sépulture no. 13.
Corps bitronconique à l'ansse le bord
retroussé à l'extérieur fond annulaire, sous le
bord nervure circulaire en relief; pâte fine,
grise.
Glaise cuite; au tour; H=15 cm.
IV-e s.p. Ch.
MDJ Cl; inv. 2047.
B.Mitrea, C. Preda, 1966, p. 50, fig. 121/4.

352. BOCAL

Independența, Cl; sépulture nr. 3
Forme cylindrique; pâte grossiere.

Lut ars; cu mână; l=14,5 cm.
Sec. IV p. Ch.
MDJ Cl; inv. 2015
B.Mitrea, C. Preda, 1966, p.47, fig. 106/6.
MDJ Cl; inv. 2015.
B. Mitrea, C. Preda, 1966, p.47,
fig. 106/6.

353. *BORCAN*

Independența, Cl; M 3
Buza plată, cu o ușoară profilare spre exterior,
marginea teșită; pastă zgrunțuroasă.
Lut ars; cu mână; l=11,7 cm.
Sec. IV p. Ch.
MDJ Cl; inv. 2020
B. Mitrea, C. Preda, 1966, p.47,
fig. 106/4.

354. *BORCAN*

Independența, Cl; M 19.
Buza răsfrântă în afară; pastă grosieră poroasă,
neagră.
Lut ars; cu mână.
sec. IV p. Ch.
MDJ Cl; inv. 26502.
B.Mitrea, C. Preda, 1966, p.52.

355. *BORCAN*

Independența, Cl; M 7
Piriform, buza răsfrântă oblic și asimetric în
afară; pastă poroasă.
Lut ars; cu mână.
Sec. IV p. Ch.
MDJ Cl; inv. 2043.
B. Mitrea, C. Preda, 1966, p.49, fig. 116/1.

356. *BORCAN*

Săbăoani, Nț; necropolă.
Pastă zgrunțuroasă, cenușie.
La roată; l=16 cm.
Sec. IV p. Ch.
MIR Inv. 24909.
Inedit.

357. *BORCAN*

Barcea, Gl; necropolă.
Corp oval, fund ușor tălpuit, gura largă și
răsfrântă în exterior.
Lut ars; cu mână; l=14,5 cm.
Sec. IV p. Ch.
MI Tc; inv. 7856
M.Nicu, Stela Țau, 1980, p.388.

Glaise cuită; à la main; H=14,5 cm.
IV-e s.p. Ch.
MDJ Cl; inv. 2015.
B.Mitrea, C.Preda, 1966, p.47, fig. 106/6.
MDJ Cl; inv. 2015.
B. Mitrea, C. Preda, 1966, p.47,
fig. 106/6.

353. *BOCAL*

Independența, Cl; sépulture no. 3
Le bord plat légèrement profilé à l'extérieur,
à l'arête coupe en biais; pâte grumeleuse.
Glaise cuite; à la main; H=11,7 cm.
IV-e s.p. Ch.
MDJ Cl; inv. 2020.
B.Mitrea, C. Preda, 1966, p.47,
fig. 106/4.

354. *BOCAL*

Independența, Cl; sépulture no. 19.
Le bord rabattu à l'extérieur; pâte grossière
poreuse; couleur noire.
Glaise cuite; à la main
IV-e s.p. Ch.
MDJ Cl; inv. 26502.
B.Mitrea, C. Preda, 1966, p.52.

355. *BOCAL*

Independența, Cl; sépulture no. 7
Piriforme, le bord retroussé, obliquement et
asymétriquement au dehors; pâte poreuse.
Glaise cuite; à la main.
IV -e s.p. Ch.
MDJ Cl; inv. 2043.
B.Mitrea, C.Preda, 1966, p.49, fig. 116/1.

356. *BOCAL*

Săbăoani, Nț; nécropole.
Pâte grumeleuse, grise
Façonnée au tour; H=16 cm.
IV-e s.p. Ch.
MIR; inv. 24909.
Inédite.

357. *BOCAL*

Barcea, Gl; nécropole.
Corps oval, fond légèrement cerclé, bouche
large et retroussée à l'extérieur.
Glaise cuite; à la main; H=14,5 cm.
IV-e s.p. Ch.
MI Tc; inv. 7856.
M.Nicu, Stela Țau, 1980, p.388.

358. BORCAN

Barcea, Gl; necropolă.

Cu pereti aproape drepti, gura evazată, fund plat; linie incizată in val.

Sec. IV p. Ch.

MI Tc; inv. 7886.

M.Nicu, Stela Tau, 1980, p.388.

359. BORCAN

Mărtinești, Tătăranu, Vr; M 5

Bitronconic, ușor arcuit la exterior, buza evazată spre exterior; șase caneluri concentrice; pastă semifină, brună.

Lut ars; la roată.

Sec. IV p. Ch.

M Vr-F; inv. 12053.

V.Bobi, 1980, p.126; idem, 1985, p.218.

360. BORCAN

Mărtinești, Tătăranu, Vr; M 5.

Formă bitronconică, gura evazată in exterior, ușor îngroșată; cenușie.

Lut ars; la roată

Sec. IV p. CH.

M Vr-F; inv. 11332.

V.Bobi, 1980, p.122; idem, 1985, p.217-222.

361. BORCAN

Mărtinești, Tătăranu, Vr; M 5.

Formă bitronconică, gura evazată in exterior, pastă poroasă, roșioetică.

Lut ars; la roată.

Sec. IV p. Ch.

M Vr-F; inv. 10829.

V.Bobi, 1980, p.105; idem, 1985, p.217-222.

362. OALĂ

Bârlad-Valea Seacă, Vs; M 507.

Corp bombat, buza răsfrântă in afară, fund plat; pastă zgrunturoasă, cenușie.

Lut ars; la roată; l=15,7 cm.

Sec. IV p. Ch.

MVP Bd; inv. A 6293.

V.Palade, 1986, R 89/7; I GOTI, 1994, p.98

363.OALĂ

Bârlad-Valea Seacă, Vs; M 507.

Corp bombat, buza îngroșată răsfrântă, fund drept; pastă zgrunturoasă, cenușie.

Lut ars; la roată; l=16,6 cm.

358. BOCAL

Barcea, Gl; nécropole.

Aux parrois presque choites. la bouche évasée fond plat; ligne incisée et ondulée.

Glaise cuite; à la main; H=19.2 cm.

IV-e s.p.Ch.

MI Tc; inv. 7886.

M.Nicu, Stela Țau, 1980, p.388.

359. BOCAL

Mărtinești, Tătăranu, Vr; sépulture no. 5

Bitronconique, légèrement arque à l'extérieur le bord évasé vers l'extérieur six cannelures concentriques; pâte demi-fine, brune.

Glaise cuite; façonnée au tour.

IV-e s.p. Ch.

M Vr-F; inv. 12053.

V.Bobi, 1980, p.126, idem 1985, p.218.

360. BOCAL

Mărtinești, Tătăranu, Vr; sépulture no. 5.

Forme bitronconique, bouche évasée à l'extérieur légèrement épaisse, grise.

Glaise cuite; faconnée au tour.

IV-e s.p. Ch.

M Vr-F; inv. 11332.

V.Bobi, 1980, p.122, idem, 1985, p.217-222.

361. BOCAL

Mărtinești, Tătăranu, Vr; sepulture no. 5.

Forme bitronconique, bouche évasée à l'exterieur; pâte poreuse, rougeatu

Glaise cuite; façonnée au tour

IV-e s.p. Ch.

M Vr-F; inv. 10829

V.Bobi, 1980, p.105, idem, 1985, p.217-222.

362. POT

Bârlad-Valea Seacă, Vs; sépulture no. 507.

Corps bombé, le bord retroussé au dehors, fond plat; pâte grumeleuse, grise.

Glaise cuite; au tour; H=15,7 cm.

IV-e s.p. Ch.

MVP Bd; inv. A 6293.

V.Palade, 1986, R 89b/7; I GOTI, 1994, p.98.

363. POT

Bârlad-Valea Seacă, Vs; sépulture no. 507.

Corps bombé, le bord épaisse retroussé, fond plat, pâte grumeleuse grise.

Glaise cuite; au tour; H=16,6 cm.

Sec. IV p. Ch.
MVP Bd; inv. A 6294
V. Palade, 1986, R 89a/7; I GOTI 1994,
p. 98.

364. OALĂ

Bârlad-Valea Seacă, Vs; M 507
Corp oval, buza evazată, fund drept; pe umăr
butoni conici; pastă grosieră, cenușie.
Lut ars; la roată; l=16,8 cm.
Sec. IV p. Ch.
MVP Bd; inv. A 6495.
V. Palade, 1980, p. 281, fig. 19/2; idem, 1981,
fig. 30/5; idem 1986, R 89b/20; I GOTI, 1984,
p. 98.

365. OALĂ

Bârlad-Valea Seacă, Vs; M 541.
Corp bitronconic, Buza evazată, fund inelar;
pastă fină, cenușie
Lut ars; la roată; l=9 cm.
Sec. IV p. Ch.
MVP Bd; inv. A 7143.
V. Palade, 1986, R 91a/8; I GOTI, 1994,
p. 99.

366. OALĂ

Bârlad-Valea Seacă, Vs; M 541
Corp bombat turtit, buza îngroșată la exterior,
fund inelar; pe umăr nervură; pastă fină,
cenușie.
Lut ars; la roată; l=10,2 cm.
Sec. IV p. Ch.
MVP Bd; inv. A 7149.
V. Palade, 1986, R 91a/10 I GOTI, 1994,
p. 99 - 100.

367. OALĂ

Bârlad-Valea Seacă, Vs; M 541.
Corp oval, buza înaltă evazată, fund drept; pe
umăr incizie în val; pastă zgunturoasă, cenușie.
Lut ars; la roată; l=13,3 cm.
Sec. IV p. Ch.
MVP Bd; inv. A 7152.
V. Palade, 1986, R 91b/16; I GOTI, 1994,
p. 99-100.

368. OALĂ

Zoleni-Fântânele, Vs; cuptor de ars oale.
Corp bombat, buza scundă ușor evazată, fund

IV-e s.p. Ch.
MVP Bd; inv. SA 6294.
V. Palade, 1986, R 89a/7; I GOTI, 1994,
p. 98.

364. POT

Bârlad-Valea Seacă, Vs; sépulture no. 507.
Corps oval, le bord évasé, fond droit; sur
l'épaule boutons coniques; pâte grossière, grise.
Glaise cuite; à la main; H=16,8 cm.
IV-e s.p. Ch.
MVP Bd; inv. A 6495.
V. Palade, 1980, p. 281, fig. 19/2, idem, 1981,
fig. 30/5; idem 1986, R 89b/20, I GOTI, 1994,
p. 98.

365. POT

Bârlad-Valea Seacă, Vs; sépulture no. 541.
Corps bitronconique, le bord évasé fond
annulaire; pâte fine, grise.
Glaise cuite; au tour; H=9 cm.
IV-e s. p. Ch.
MCP Bd; inv. A 7143.
V. Palade, 1986, R 91a/8; I GOTI, 1994,
p. 99.

366. POT

Bârlad-Valea Seacă, Vs; sépulture no. 541
Corps bombé, aplati, le bord épais à l'extérieur
fond annulaire; pâte fine,
grise.
Glaise cuite; au tour; H=10,2 cm.
IV-e s.p. Ch.
MVP Bd; inv. A 7149.
V. Palade, 1986, R 91a/10, I GOTI, 1994;
p. 99-100.

367. POT

Bârlad-Valea Seacă, Vs; sépulture no. 541.
Corps oval, le bord haut évasé, fond droit, sur
l'épaule incision ondulée; pâte grumeleuse
grise.
Glaise cuite; au tour; H=13,3 cm.
IV-e s.p. Ch.
MVP Bd; inv. A 7152.
V. Palade, 1986, R 91b/16; I GOTI, 1994,
p. 99-100.

368. POT

Zorleni-Fântânele, Vs; four pur la cuisson des
pots.

drept; pastă cu cioburi pisate, suprafață poroasă, cenușie.

Lut ars; la roată; I=17,5 cm.

Sec. IV-V p. Ch.

MVP Bd; inv. A 1404.

V. Palade, 1969, p.349, neilustrată.

369. OALĂ

Zorleni-Fântânele, Vs; cuptor de ars oale.

Corp bombat, buza dezvoltată, lătită, fund inelar; pastă fină, cenușie.

Lut ars; la roată; I=16,1 cm.

Sec. IV-V p. Ch.

MVP Bd; inv. A 1433, fig. 9/1.

V. Palade, 1969, p.349, fig. 9/1.

370. OALĂ

Zorleni-Fântânele, Vs; cuptor de ars oale.

Corp oval, buza evazată, fund inelar; pastă semifină, cenușie.

Lut ars; la roată; I=15,3 cm.

Sec. IV-V. p. Ch.

MVP Bd; inv. A 1475.

V. Palade, 1969, p.349, neilustrată.

371. VAS

Drăgești, Vs; așezare.

Tip sac, trei butoni pe umăr; pastă grosieră, cenușie.

Lut ars; cu mâna; I=10,5 cm.

Sec. IV-V p. Ch.

MSM Vs; inv. 15200.

Inedit.

372. VAS

Drăgești, Vs; așezare.

Fund inelar; pastă cu impurități, cenușie.

Lut ardere incompletă; I=7,5 cm.

Sec. V-VI p. Ch.

MSM Vs; inv. 15208.

Inedit.

373. VAS CU CAPAC

Suditi, Gherăseni, Bz; așezare.

Formă bitronconică, buza subtire răsfrântă în exterior. fund plat, capac conic.

Lut ars; la roată; I=10,1 cm; D=4,05 cm.

Sec. IV p. Ch.

Corps bombé, le bord bas légèrement évasé, fond droit; pâte à tessons calcinés, surface poreuse, grise.

Glaise cuite; au tour; H=17,5 cm.

IV-e s.p. Ch.

MVP Bd; inv. A 1404.

V. Palade, 1969, p.349, nonillustré.

369. POT

Zorleni-Fântânele, Vs; four pour la cuisson des pot.

Corps bombé, bord développé aplati, fond annulaire; pâte fine, grise.

Glaise cuite; au tour; H=16,1 cm.

IV-e s. s.p. Ch.

MVP Bd; inv. A 1433.

V. Palade, 1969, p.349, fig. 9/1.

370. POT

Zorleni-Fântânele, Vs; four pour cuisson des pots.

Corps oval bord évasé, fond annulaire; pâte demi-fine, grise.

Glaise cuite; au tour; H=15,3 cm.

VI-V -e s.p. Ch.

MVP Bd; inv. A 1475

V. Palade, 1969, p.349, nonilustre.

371. POT

Drăgești, Vs; établissement

Type sac, trois boutons sur l'épaule; pâte grossière, grise.

Glaise cuite; à la main; H=10,5 cm.

IV-V s.p. Ch.

MSM Vs; inv. 15200.

Inédit.

372. VAS

Drăgești, Vs; établissement

Fond annulaire; pâte impure, grise

Glaise cuite; cuisson incomplète; H=7,5 cm.

V-VI-e s.p. Ch.

MSM Vs; inv. 15208.

Inédit.

373. POT A COUVERCLE

Suditi, Gherăseni, Bz; établissement

Forme bitronconique la bouche mince retroussé à l'exterieu. fond plat; couvercle conique.

Glaise cuite; au tour; H=10,1 cm; D=4,05 cm..

MJ Bz; inv. 22661; 22663.
Inedit.

374. VAS

Clondiru de Sus. Pietroasele, Bz; mormânt de înhumatie.

Corp bitronconic, scund, buza orizontală, lată, fund inelar aplatizat, spart ritual; cenușiu.

fund inelar aplatizat; spart ritual; cenușiu.

Lut ars; la roată; l=15,2 cm.

Sec. IV p. Ch.

MJ Bz; inv. 6999/1025.

Gh. Diaconu și colab., 1977, p. 210, 218, fig. 25/3.

375. VAS

Fălciu, Vs; descoperire întâmplătoare.

Ornament cu linii incizate și ornamentate pe umăr; pastă cenușie.

Lut ars; lucrat la roată; l=11 cm.

Sec. V p. Ch.

MIM; inv. 4521.

Ghenută Coman, 1969, p.306.

376. CEAȘCĂ

Bârlad-Valea Seacă, Vs; B 9.

Corp tronconic, fund plat, fără toartă; culoare cenușie-gălbuie.

Lut ars; cu mâna; l=7,6 cm.

Sec. IV p. Ch.

MVP Bd; inv. A 1380.

V. Palade, 1969, p. 232-252, neilustrată.

377. CEAȘCĂ

Bârlad-Valea Seacă, locuinta nr.8

Corp tronconic, fund plat cu toartă; pastă grosieră cu pete negre.

Lut ars; cu mâna; l=7 cm.

Sec. IV p. Ch.

MVP Bd; inv. A 3349.

I GOTI, 1994, p.94

378. CEAȘCĂ

Bârlad-Valea Seacă, Vs; B 5

Corp tronconic, partea superioară ușor evazată, fund plat, toartă neperforată; cenușie.

Lut ars; cu mâna; l=5,1 cm.

Sec. IV p. Ch.

MVP Bd; inv. A 1391.

V. Palade, 1969, p.232-252, neilustrată.

IV-e s.p. Ch.

MJ Bz; inv. 22661; 22663.

Inedit.

374. POT

Clondiru de Sus, Pietroasele, Bz; sépulture d'inhumation.

Corps bitronconique, bas la bouche horizontale horizontale large, fond annulaire aplati, cassé rituel; grise.

Glaise cuite; au tour; H=15,2 cm.

IV-e s.p. Ch.

MJ Bz; inv. 6999/1025.

Gh. Diaconu et colab., 1977, p. 210, 218, fig. 25/3.

375. POT

Fălciu, Vs; découverte fortuite.

Sur l'épaule ornement des lignes incisées et ondulée; pâte grise.

Glaise cuite; travaillé au tour H=11 cm.

V-e s.p. Ch.

MIM; inv. 4521.

Ghenută Coman, 1969, p.306.

376. TASSE

Bârlad-Valea Seacă, Vs; hutte, no. 9.

Corps tronconique, fond plat, sous anse; coulur greise-jaunâtre.

Glaise cuite; à la main; H=7,6 cm.

IV-e s.p. Ch.

MVP Bd; inv. A 1380.

V. Palade, 1969, p.232-252, nonillustré.

377. TASSE

Bârlad-Valea Seacă, Vs; habitation no. 8.

Corps tronconique, fond plat, à l'anse; pâte grossière, à taches noires.

Glaise cuite; à la main; H=7 cm.

IV-e s.p. Ch.

MVP Bd; inv. A 3349.

I GOTI, 1994, p.94.

378. TASSE

Bârlad-Valea Seacă, Vs; hutte no. 5.

Corps tronconique, la partie supérieure légèrement évasé, fond plat, anse nonperforé; grise.

Glaise cuite; à la main; H=5,1 cm.

IV-e s.p. Ch.

MVP Bd; inv. A 1391.

379. CEAȘCĂ

Bârlad-Valea Seacă, Vs; M 41.

Corp tronconic, fund plat, cu toartă; pastă grosieră, culoare cenușie.

Lut ars, cu mână; l=5,1 cm.

Sec. IV p. Ch.

VP Bd; inv. A 2988.

I GOTI, 1994, p.94, neilustrată.

380. CEAȘCĂ

Barcea, Gl; necropolă.

Corp tronconic, gura largă, rotunjită, picior pronunțat fund drept; impresiuni de deget, pe picior.

Lut ars; cu mână.

Sec. IV p. Ch.

MI Tc; inv. 8249.

Inedită

381. BUTEROLĂ

Pietroasele, Bz; necropolă 2, M 10.

În formă de barcă cu fund plat; margini verticale, drepte; la mijlocul unei laturi o adâncitură semicilindrică traversată de un nit.

Bronz, nit de fier; turnare; L= 5,9 cm.

Sec. IV p. Ch.

MJ Bz; inv. 36632.

Gh. Diaconu și colab., 1977, p.208, fig. 11/3.

382. BRĂZDAR

Bârlad-Valea Seacă, Vs; B 16.

Lama triunghiulară și apucători laterale.

Fier; turnare; L 7,8 cm.

Sec. IV p. Ch.

MVP Bd; inv. A 9151.

V. Palade, 1980, p.247, fig. 18/9; idem, 1983, p.131, fig. 10/10.

383. SECERĂ

Bârlad-Valea Seacă, Vs; așezare, S/7.

Se păstrează fragmentar.

Fier; turnare; L=13,5 cm.

Sec. IV p. Ch.

MVP Bd; inv. A 294.

V. Palade, 1980, p.247, fig. 18/2; idem, 1983, p.132, fig. 10/6.

384. NICOLVALĂ

Bârlad-Valea Seacă, Vs; așezare, S/7.

379. TASSE

Bârlad-Valea Seacă, Vs; sépulture no. 41

Corps tronconique, fond plat, à l'anse; pâte grossière couleur grise

Glaise cuite; à la main; H=5,1 cm.

IV-e s.p. Ch.

MVP Bd; inv. A 2988.

I GOTI, 1994, nonillustrée.

380. TASSE

Barcea, Gl; nécropole.

Corps tronconique, cauche large, arrondie, le pied bien contourné, fond droit impression du doigt, sur le pied.

Glaise cuite; à la main.

IV-e s.p. Ch.

MI Tc; inv. 8249.

Inédite.

381. BOUTEROLLE

Pietroasele, Bz; nécropole 2, sépulture no. 10.

En forme de barque, au fond plat; extrémités latérales, verticales droites, au milieu du côté semi-cylindrique traverse d'un rivet.

Bronze, rivet en fer; fonte; L=5,9 cm.

IV-e s.p. Ch.

MJ Bz; inv. 36632.

Gh. Diaconu ~~et~~ colab., 1977, p.208, fig. 11/3.

382. SOC

Bârlad-Valea Seacă, Vs; hutte, nr. 16.

La lame triangulere et manches laterale.

Fer; fonte; L=7,8 cm.

IV-e s.p. Ch.

MVP Bd; inv. A 9151.

V. Palade, 1980, p.247, fig. 18/9; idem, 1983, p.131, fig. 10/10.

383. FAUCILLE

Bârlad-Valea Seacă, Vs; établissement, S/7.

Gardée en fragments.

Fer; fonte; L=13,5 cm.

IV-e s.p. Ch.

MVP Bd; inv. A 294.

V. Palade, 1980, p.247, fig. 18/2; idem 1983, p.132, fig. 10/6.

384. ENCLUME

Bârlad-Valea Seacă, Vs; établissement; S/7.

În formă de cui cu floarea mare.

Fier; ciocănire; I=4,7 cm.

Sec. IV p. Ch.

MVP Bd; inv. A 298

V. Palade, 1981, p.179, fig. 23/1; I GOTI,

1994, p.94-95.

385. RAMĂ DE CAZMA

Bârlad-Valea Seacă, Vs; L 1.

Formă semiovală.

Fier; turnare, ciocănire; D=11 cm.

Sec. IV p. Ch.

MVP Bd; inv. A 9148.

V. Palade, 1980, p.247, fig. 18/7; idem, 1983, fig. 10/8.

386. STILUS

Gherăseni, Bz; cimit. 1, M 66.

Corp alungit, cu ambele capete șlefuite atent, secțiune ovală.

Os; șlefuire; L=9,58 cm

Sec. IV p. Ch.

MJ Bz; inv. A 523.

E.M.Constantinescu, 1994, p.109, fig. 3/7.

387. AC

Bârlad-Valea Seacă, Vs; L 11.

Vârful ascuțit, puternic lustruit cu urechiușă.

Os; lustruit, perforat L=8,5 cm

Sec. IV p. Ch.

MVP Bd; inv. A 3550.

I GOTI, 1994, p.94, nr. 1/29

388. AC

Bârlad-Valea Seacă, Vs; L 11.

Vârful ascuțit, puternic lustruit, cu urechiușă.

Os; lustruit, perforat; L=8,3 cm.

Sec. IV p. Ch.

MVP Bd; inv. A 344.

I GOTI, 1994, p.94, nr.1/29.

389. AC

Bârlad-Valea Seacă, Vs; M 265.

Vârful ascuțit, cu urechiușă.

Bronz; ciocănire, perforare; L=7,5 cm.

Sec. IV p. Ch.

MVP Bd; inv. A 8864.

Inedit.

390. AC

Bârlad-Valea Seacă, Vs; M 320.

En forme de clou, à grande tête.

Fer; martèlement; H=4,7 cm.

IV-e s.p. Ch.

MVP Bd; inv. A 298.

V. Palade, 1981, p. 179, fig. 23/1; I GOTI,

1994, p.94-95.

385. RAME DE BECHE

Bârlad-Valea Seacă, Vs; habitation no. 1

Forme semi-ovale.

Fer; fonte, martèlement: D=11 cm.

IV-e s.p. Ch.

MVP Bd; inv. A 9149.

V. Palade, 1980, p.247, fig. 18/7; idem 1983, fig. 10/8.

386. STILUS

Gherăseni, Bz; nécropole sépulture no. 66

Corps allongé; les deux bouts soigneusement polis; section ovale.

Os; polissage; L=9, 58 cm

IV-e s.p. Ch.

MJ Bz; inv. A 523.

E.M.Constantinescu, 1994, p.109, fig. 3/7.

387. AIGUILLE

Bârlad-Valea Seacă, Vs; habitation no. 11

La pointe bien poli à petit trou.

Os; poli, perforé; L=8,5 cm.

IV-e s.p. Ch.

MVP Bd; inv. A 3550.

I GOTI, 1994, p.94, nr.1/29.

388. AIGUILLE

Bârlad-Valea Seacă, Vs; habitation no. 11.

La pointe bien poli, à petit trou.

Os; poli, perforé; L=8,3 cm.

IV-e s.p. Ch.

MVP Bd; inv. A 344.

I GOTI, 1994, p.94, no. 1/29.

389. AIGUILLE

Bârlad-Valea Seacă, Vs; sépulture no. 265.

La pointe à petit trou.

Bronze; martèlement, perforation L=7,5 cm.

IV-e s.p. Ch.

MVP Bd; inv. A 8864.

Inédit.

390. AIGUILLE

Bârlad-Valea Seacă, Vs; sépulture no. 320.

Vârful ascuțit.
Bronz; ciocănire, perforare; L= 7,6 cm.
Sec. IV p. Ch.
MVP Bd; inv. A 9150.
Inedit.

391. AC

Bârlad-Valea Seacă, Vs; M 104.
Vârful ascuțit prevăzut cu urechiușă.
Bronz; ciocănire, prforare; L=7,00 cm.
Sec. IV p. Ch.
MVP Bd; inv. A 4368.
Inedit.

392. BARDĂ

Bârlad-Valea Seacă, Vs; așezare
Fier; turnare (?), ciocănire; L=9,8 cm.
Sec. IV p. Ch.
MVP Bd; inv. A 7915.
Inedită.

393. CUȚIT

Bârlad-Valea Seacă, Vs; necropolă.
Lama dreaptă, muchie curbă, puternic oxidat.
Fier; ciocănire; L=10,5 cm.
Sec. IV . P. Ch.
MVP Bd; inv. A 4794.
Inedit.

394. CUȚIT

Bârlad-Valea Seacă, Vs; necropolă,
Lama dreaptă, puternic oxidat.
Fier; ciocănire; L=11,4 cm.
Sec. IV p. Ch.
MVP Bd; inv. A 4881.
Inedit.

395. CUȚIT

Bârlad-Valea Seacă, Vs; M 269
Lama dreaptă, muchie curbă, puternic oxidat.
Fier; ciocănire; L=13,8 cm.
Bitronconică, cu capete concave
Sec. IV p. Ch.
MVP Bd; inv. A 4885.
Inedit.

396. CUȚIT

Mărtinești, Tătăranu, Vr; săpături arheologice.
De formă ovală.
Fier; ciocănire.

La pointe à petit trou.
Bronze, martèlement, pereforation: L =7,6
cm.
IV-e s.p. Ch.
MVP Bd; inv. A 9150.
Inédit.

391. AIGUILLE

Bârlad-Valea Seacă, Vs; sépulture no. 104.
La pointe munie à un petit trou.
Bronze; martèlement perforation ; L=7 cm.
IV-e s.p. Ch.
MVP Bd; inv. A 4368.
Inédit.

392. HACHE

Bârlad-Valea Seacă, Vs; établissement
Fer; fonte (?), martèlement; L=9 cm
IV-e s.p. Ch.
MVP Bd; inv. A 7915.
Inédite.

393. COUTEAU

Bârlad-Valea Seacă, Vs, nécropole.
Lame droite, tranchant courbe; fortement
oxidé.
Fer, martèlement; L=10,5 cm.
IV-e s.p. Ch.
MVP Bd; inv. A 4794.
Inédit.

394. COUTEAU

Bârlad-Valea Seacă, Vs; nécropole.
Lame droite; fortelement oxydé.
Fer, martèlement: L=11,4 cm.
IV-e s.p. Ch.
MVP Bd; inv. A 4881
Inédit.

395. COUTEAU

Bârlad-Valea Seacă, Vs; sépulture no. 269.
Lame droite, tranchant courbe; fortement
oxidé.
Fer; martèlement; L=13,8 cm.
IV-e s.p. Ch.
MVP Bd; inv. A 4885
Inedit.

396. COUTEAU

Mărtinești, Tătăranu, Vr: fouilles
archéologique.
En forme ovale.

Sec. IV p. Ch.
M Vr-F; inv. 11186.
V. Bobi, 1981, p.105; idem, 1985, p.224.

397. FUSAIOLĂ

Bârlad-Valea Seacă, Vs; M 34.
Bitronconică; cenușie.
Lut ars, cu mână; D=3,6 cm.
Sec. IV p. Ch.
MVP Bd; inv. A 5822.
Inedită.

398. FUSAIOLĂ

Bârlad-Valea Seacă, Vs; necropolă pass.
Bitronconică; cenușie.
Lut ars; cu mână; D=3,00 cm.
Sec. IV p. Ch.
MVP Bd; inv. A 7251.
Inedită.

399. FUSAIOLĂ

Bârlad-Valea Seacă, Vs; M 121.
Bitronconică; cenușie.
Lut ars, cu mână; D=4,1 cm
Sec. IV p. Ch.
MVP Bd; inv. A 4251.
Inedită.

400. FUSAIOLĂ

Bârlad-Valea Seacă, Vs; M 278
Bitronconică; cenușie.
Lut ars; cu mână; D=3,7 cm.
Sec. IV p. Ch.
MVP Bd; inv. A 5793.
Inedită.

401. FUSAIOLĂ

Copuzu-Deluș, Balaciu, Cl; M 20.
Tronconică; cărămizie.
Lut ars; la roată; D=3,6 cm.
Sec. IV p. Ch.
MDJ Cl; inv. 26702.
C. Mușeteanu, 1986, p.209-221.

402. FUSAIOLĂ

Copuzu-Deluș, Balaciu, Cl; M 5.
Bitronconică.
Lut ars; cu mână.
Sec. IV p. Ch.
MDJ Cl; inv. 24415.

Fer; martèlement .
IV-e s.p. Ch.
M Vr-F; inv. 11186.
V. Bobi, 1981, p.105; idem 1985, p.224.

397. FUSEAU

Bârlad-Valea Seacă, Vs; sépulture no. 34.
Bitronconique, grise.
Glaise cuite; façonnée à la main; D=3,6 cm.
IV-e s.p. Ch.
MVP Bd; inv. A 5822.
Inédite.

398. FUSEAU

Bârlad-Valea Seacă, Vs; nécropole, pass .
Bitronconique, grise.
Glaise cuite; à la main; D=3 cm.
IV-e s.p. Ch.
MVP bd; inv. A 7251.
Inédite.

399. FUSEAU

Bârlad-Valea Seacă, Vs; sépulture no. 12
Bitronconique; grise.
Glaise cuite; façonnée à la main; D=4,1 cm
IV-e s.p. Ch.
MVP Bd; inv. A 4251.
Inédite.

400. FUSEAU

Bârlad-Valea Seacă, Vs; sépulture no. 278
Bitronconique, grise.
Glaise cuite; façonnée à la main; D=3,7 cm
IV-e s.p. Ch.
MVP Bd; inv. A 5793.
Inédite.

401. FUSEAU

Copuzu-Deluș, Balaciu, Cl; sépulture no. 20.
Tronconique, rouge-brique
Glaise cuite; façonnée au tour; D=3,6 cm.
IV-e s.p. Ch.
MDJ Cl; inv. 26702.
C. Mușeteanu, 1986, p.209-221.

402. FUSEAU

Copuzu-Deluș, Balaciu, Cl; sépulture no. 5
Bitronconique,
Glaise cuite; façonnée à la main
IV-e s.p. Ch.
MDJ Cl; inv. 24415.

C. Mușeteanu, 1986, p.209-221.

403. FUSAIOLĂ

Copuzu-Deluș, Balaciu, Cl; M 12.
Bitronconică.
Lut ars; la roată.
Sec. IV p. Ch.
MDJ Cl; inv. 24413.
C. Mușeteanu, 1986, p.209-221.

404. FUSAIOLĂ

Copuzu-Deluș, Balaciu, Cl; M 5
Lut ars; la roată
Sec. IV p. Ch.
MDJ Cl; inv. 24416.
C. Mușeteanu, 1986, p. 209-221.

405. FUSAIOLĂ

Copuzu-Deluș, Balaciu, Cl; M 5.
Tronconică; cărămizie.
Lut ars; la roată; D=3,6 cm.
Sec. IV p. Ch.
MDJ Cl; inv. 26701.
C. Mușeteanu, 1986, p. 209-221.

406. FUSAIOLĂ

Al. Odobescu, Il; M 10.
Bitronconică. capete sectionate
orizontal.
Lut ars; la roată; D=4,1 cm.
Sec. IV p. Ch.
MDJ Cl; inv. 24414.
B. Mitrea, C. Preda, p. 51.

407. FUSAIOLĂ

Independența, Cl; M 13.
Bitronconică.
Lut ars; la roată; D=3,6 cm.
Sec. IV p. Ch.
MDJ Cl; inv. 24420.
B. Mitrea, C. Preda, 1966, p. 51,
fig. 122/3.

408. FUSAIOLĂ

Independența, Cl; M 3.
Lut ars; la roată; D=3,7 cm.
Sec. IV p. Ch.
MDJ Cl; inv. 24426.
B. Mitrea, C. Preda, 1966, p.47,
fig. 107/10.

409. FUSAIOLĂ

C. Mușeteanu, 1986, p.209-221.

403. FUSEAU

Copuzu-Deluș, Balaciu, Cl; sépulture no. 12
Bitronconique.
Glaise cuite; façonnée au tour.
IV-e s.p. Ch.,
MDJ Cl; inv. 24413.
C. Mușeteanu, 1986, p.209-221.

404. FUSEAU

Copuzu-Deluș, Balaciu, Cl; sepulture no. 5
Glaise cuite; façonnée au tour.
IV-e s.p. Ch.
MDJ Cl; inv. 24416.
C. Mușeteanu, 1986, p. 209-221.

405. FUSEAU

Copuzu-Deluș, Balaciu, Cl; sépulture no. 5
Tronconique, rouge-brique.
Glaise cuite; façonnée au tour; D=3,6 cm.
IV-e s.p. Ch.
MDJ Cl; inv. 26701.
C. Mușeteanu, 1986, p. 209-221.

406. FUSEAU

Al. Odobescu, Cl; sépulture no. 10.
Bitronconique. les deux bouts sectionnés
horizontalement.
Glaise cuite; façonnée au tour; D=4,1 cm.
IV-e s.p. Ch.
MDJ Cl; inv. 24414.
B. Mitrea, C. Preda, 1966, p. 51.

407. FUSEAU

Independența, Cl; sépulture no. 13.
Bitronconique.
Glaise cuite; façonnée au tour; D=3,6 cm.
IV-e s.p. Ch.
MDJ Cl; inv. 24420.
B. Mitrea, C. Preda, 1966, p. 51,
fig. 122/9.

408. FUSEAU

Independența, Cl; sépulture no. 3.
Glaise cuite; façonnée au tour; D=3,7 cm.
IV-e s.p. Ch.
MDJ Cl; inv. 24426.
B. Mitrea, C. Preda, 1966, p.47,
fig. 107/10.

409. FUSEAU

Independența, Cl; M 7.
Circulară (perete de vas) perforată.
Lut ars; la roată; D=4,7 cm.
Sec. IV p. Ch.
MDJ CL; inv. 24423.
B. Mitrea, C. Preda, 1966, p.49,
fig. 117/3.

410. FUSAIOLĂ

Drăgești, Vs; așezare.
Bitronconică.
Lut ars; cu mâna; D=3,5 cm.
Sec. IV-V p. Ch.
MSM Vs; inv. 15777.
Inedită.

411. FUSAIOLĂ

Drăgești, Vs; așezare.
Tronconică.
Lut ars; cu mâna; D=4,6 cm.
Sec. V p. Ch.
MSM Vs; inv. 3497.
Inedită.

412. FUSAIOLĂ

Drăgești, Vs; așezare.
Bitronconică.
Lut ars; cu mâna; D=5,2 cm.
Sec. IV-V p. Ch.
MSM Vs; inv. 15216
Inedită.

413. FUSAIOLA

Drăgești, Vs; așezare.
Bitronconică
Lut ars; cu mâna; D=4,7 cm.
Sec. IV p. Ch.
MSM Vs; inv. 15812.
Inedită.

414. CHEIE

Bârlad-Valea Seacă, Vs; L 6.
În forma literei "T".
Fier; turnare, ciocănire; L=20,5 cm.
Sec. IV p. Ch.
MVP Bd; inv. A 7914.
V. Palade, 1983, fig. 11/1.

415. CHEIE

Independența, Cl; sépulture nr. 7.
Circulaire (paroi de vase) perforé.
Glaise cuite, au tour; D=4,7 cm.
IV-e s.p. Ch.
MDJ Cl; inv. 24423.
B. Mitrea, C. Preda, 1966, p.49,
fig. 117/3.

410. FUSEAU

Drăgești, Vs; établissement.
Bitronconique.
Glaise cuite; façonnée à la main; D=3,5
cm.
IV-e s.p. Ch.
MSM Vs; inv. 14777
Inédite.

411. FUSEAU

Drăgești, Vs; établissement.
Tronconique.
Glaise cuite; façonnée à la main; D = 4,6
cm.
V-e s.p. Ch.
MSM Vs; inv. 3497.
Inédite.

412. FUSEAU

Drăgești, Vs; établissement.
Bitronconique.
Glaise cuite; à la main; D=5,2 cm.
IV-V-e s.p. Ch.
MSM Vs; inv. 15216.
Inédite.

413. FUSEAU

Drăgești, Vs; établissement.
Bitronconique
Glaise cuite; façonnée à la main; D = 4,7 cm.
IV-e s.p. Ch.
MSM Vs; inv. 15812.
Inédite.

414. CLEF

Bârlad - Valea Seacă, Vs; habitation, no. 6.
En forme de la lettre "T".
Fer; fonte, martèlement; L=20,5 cm.
IV-e s.p. Ch.
MVP Bd; inv. A 7914.
V. Palade, 1983, fig. 11/1.

415. CLEF

Bârlad-Valea Seacă, Vs; L 14.
In forma literei "T"
Fier; turnare; ciocănire; L=20,8 cm.
Sec. IV p. Ch.
MVP Bd; inv. A 9149
V. Palade. 1983, fig. 11/2.

416. CHEIE

Drăgești, Vs; așezare.
Cu doi dinti.
Fier; turnare; L=10,5 cm.
Sec. IV - V p. Ch.
MSM Vs; inv. 15231.
Inedită.

417. LACAT

Bârlad-Valea Seacă, Vs; L 13.
Corp cilindric.
Fier; turnare; ciocănire; L =4,7 cm.
Sec. IV p. Ch.
MVP Bd; inv. A 9147.
V. Palade. 1983, fig. 11/4.

418. TUB PENTRU ACE

Bârlad-Valea Seacă, Vs; M 520
Cilindric
Bronz; ciocănire; L=4,6 cm
Sec. IV p. Ch.
MVP Bd; inv. A 7859.
Inedit.

419. TUB PENTRU ACE

Gherăseni, Bz; cimi. I
Confectionat dintr-un femur de pasăre, ușor
curbat.
Os; tăiere; L=9,4 cm
Sec. IV p. Ch.
MJ Bz; inv. A 491.
E.M.Constantinescu, 1992, p.197, fig. 3/5.

420. TUB

Tichilești, Br; sondaj salvare.
Obținut prin șlefuire, la suprafață are un strat
superficial de vopsea verde.
Os; tăiere, șlefuire; L=7,7 cm.
Sec. IV p. Ch.
M Br; inv. 14854
Inedit.

421. BALAMA

Drăgești, Vs; așezare.

Bârlad-Valea Seacă, Vs; habitation no. 14
En forme de la lettre "T".
Fer; fonte; martèlement; L=20,8 cm.
IV-e s.p. Ch.
MVP Bd; inv. A 9149.
V. Palade. 1983, fig. 11/2.

416. CLEF

Drăgești, Vs; établissement
À deux dents.
Fer; fonte; L=10,5 cm.
IV-V-e s.p. Ch.
MSM Vs; inv. 15231.
Inédite.

417. CADENAS

Bârlad-Valea Seacă, Vs; habitation no. 13.
Corps cylindrique.
Fer; fonte, martèlement; L=4,7 cm.
IV-e s.p. Ch.
MVP Bd; inv. A 9147.
V. Palade, 1983, fig. 11/4.

418. ETUI DES AIGUILLES

Bârlad-Valea Seacă, Vs; sépulture no. 520.
Cylindrique.
Bronze; martèlement, L=4,6 cm.
IV-e s.p. Ch.
MVP Bd; inv. A 7859.
Inédit.

419. ETUI DES AIGUILLES

Gherăseni, Bz; nécropole no. 1
Confectionne d'un fémur de volaille
légèrement courbé.
Os; entaille; L=9,4 cm.
IV-e s.p. Ch.
MJ Bz; inv. A 491.
E.M.Constantinescu, 1992, p.197, fig. 3/5.

420. ETUI

Tichilești, Br; fouilles de sauvetage.
Obtenu par polissage, à la surface possède une
couche superficielle de couleur verte.
Os; entaille, polissage; L=7,7 cm.
IV-e s.p. Ch.
M Br; inv. 14854.
Inédit.

421. CHARNIERE

Drăgești, Vs; établissement.

Fier, turnare.
Sec. V-IV p. Ch.
MSM Vs; inv. 15774.
Inedită.

422. SABLON

Bârlad-Valea Seacă, Vs; B 6
La unul din capete o perforatie flancată de câte o linie incizată.
Corn de cerb; lustruire; D=3,2 cm.
Sec. IV p. Ch.
MVP Bd; inv. A 5.
V. Palade, 1981, p.206, fig. 28/1; I GOTI, 1994, p.94-95, nr.29a, fig. I/140.

423. SABLON

Bârlad-Valea Seacă, Vs; B 5.
Realizat din două rânduri de plăci prinse cu nituri.
Corn de cerb; lustruire; D=13,8 cm.
Sec. IV p. Ch.
MVP Bd; inv. A 6.
V. Palade, 1981, fig. 10/5; I GOTI, 1994, nr. 29a, fig. I/140.

424-426 SABLOANE

Bârlad-Valea Seacă, Vs; B 10.
Vârf de corn curbat cu inceput de prelucrare.
Corn de cerb; cioplore; D=12,9 cm-17,4 cm.
Sec. IV p. Ch.
MVP Bd; inv. A 9073; A 9072; A 3352.
V. Palade, 1981, fig. 17; I GOTI, 1994, nr. 29a, fig. I/140.

427. MARGICĂ

Bârlad-Valea Seacă, Vs; B 7.
Formă bitronconică.
Corn de cerb; cioplire; L=2,3 cm
Sec. IV p. Ch.
MVP Bd; inv. A 9091
V. Palade, 1981, p.179, fig. 21/9; I GOTI, 1994, p.94.

429-431 PANDANTIVE

Bârlad-Valea Seacă, Vs; B 10; B 21.
Pandative in lucru.
Corn de cerb; cioplire, lustruire; L=4,6 m-5,8 cm.
Sec. IV p. Ch.
MVP Bd; inv. A 9063; A 9064; A 9065.
V. Palade, 1981, fig. 21/7,10; I GOTI, 1994,

Fer; fonte.
V-VI-e s.p. Ch.
MSM Vs; inv. 15774.
Inédite.

422. POUCHOIR

Bârlad-Valea Seacă, Vs; hutte no. 6
À un bout une perforation flanquée à une ligne incisée.
Bois de cerf; polissage; D=3,2 cm.
IV-e s.p. Ch.
MVP Bd; inv. A 5
V. Palade, 1981, p.206, fig. 28/1; I GOTI, 1994, p.94-95, no. 29 a, fig. I/140.

423. POCHOIR

Bârlad—Valea Seacă, Vs; hutte no.5
Réalisé de deux séries de plaques fixées par des rivets.
Bois de cerf; polissage; D=13,8 cm.
IV-e s.p. Ch.
MVP Bd; inv. A 6.
V. Palade, 1981, fig. 10/5; I GOTI, 1994, no. 29 a, fig. I/140.

424-426 POCHOIRS

Bârlad-Valea Seacă, Vs; hutte nr. 10.
La pointe de bois courbée au début du façonnage.
Bois de cerf; dégrassissage; D=12,9-17,4 cm.
IV-e s.p. Ch.
MVP Bd; inv. A 9073; A 9072; A 3352.
V. Palade, 1981, fig. 17; I GOTI, 1994 fig. I/140.

427. PERLE

Bârlad-Valea Seacă, Vs; hutte no. 7
Forme bitronconique
Bois de cerf; dégrossissage; L=2,3 cm.
IV-e s.p. Ch.
MVP Bd; inv. A 9091.
V. Palade, 1981, p.179, fig. 21/9; I GOTI, 1994, p.94.

429-431. PENDENTIFS

Bârlad-Valea Seacă, Vs; hutte no. 10, 21.
Pendentifs en voie de faconnage.
Bois de cerf; dégrossissage, polissage; L=4,6-5,8 cm.
IV-e s.p. Ch.
MVP Bd; inv. A 9063; A 9064; A 9065.
V. Palade, 1981, fig. 21/7, 10; I GOTI, 1994,

432. SUPORT PENTRU NICOVALEA

Bârlad-Valea Seacă, Vs; B 10.

De formă tronconică; excrescențele înlăturate; tăiat la ambele capete, miezul înlăturat.

Corn de cerb; cioplire, lustruire; L=4 cm

Sec. IV p. Ch.

MVP Bd; inv. A 9092

I GOTI, 1994, p. 94**433-435 ROZETE**

Bârlad-Valea Seacă, Vs; B6; B 15; B 21.

Rozete cu urme de cioplire; una perforată.

Corn de cerb; cioplire, perforare; D=7,9 cm-8,8 cm.

Sec. IV p. Ch.

MVP Bd; inv. A 9059; A 9060; A 9061;

I GOTI, 1994, p. 94.**436-438 PLACI PENTRU PIEPTENI**

Bârlad-Valea Seacă, Vs; B 7; B 18.

Plăci pentru piepteni cu dinti tăiați.

Corn de cerb; lustruire; L=4,5-4,15 cm.

Sec. IV p. Ch.

MVP bd; inv. A 227; A 434; A 8137.

V. Palade, 1981, fig. 18/3,4,6; I GOTI, 1994, p. 94.**439-443 PLACI PENTRU PIEPTENI**

Bârlad-Valea Seacă, Vs; gr. 8 și gr. 31.

Plăci dreptunghiulare în diferite etape de lucru.

Corn de cerb; cioplire, lustruire; L =4,6 cm-5,1 cm

Sec. IV p. Ch.

MVP Bd; inv. A 8141; A 1842; A 9066;

A 9067; A 9068

I GOTI, 1994, p. 94.**444-458 PLACI PENTRU PIEPTENI ÎN DIFERITE STADII DE LUCRU**

Bârlad-Valea Seacă, Vs; atelier de prelucrare a contului de cerb.

De formă dreptunghiulară și semicirculară.

Corn de cerb; cioplire, lustruire (5)

Sec. IV p. Ch.

MVP Bd; inv.

I GOTI, 1994, p. 94.**432. SUPPORT POUR L'ENCLUME**

Bârlad-Valea Seacă, Vs; hutte no. 10.

En forme légèrement tronconique; les excroissances écartées; taillé aux deux côtés, le noyau écarté.

Bois de cerf; dégrossissage, polissage; L=4 cm.

IV-e s.p. Ch.

MVP Bd; inv. A 9092;

I GOTI, 1994, p. 94.**433-435 ROSETTES**

Bârlad-Valea Seacă, Vs; huttes no. 6, 15, 21.

Rosettes aux traces de dégrossissage; une est perforée.

Bois de cerf; dégrossissage, polissage; D=7,9-8,8 cm.

IV-e s.p. Ch.

MVP Bd; inv. A 9059, A 9060, A 9061.

I GOTI, 1994, p. 94.**436-438 PLAQUES POUR PEIGNES**

Bârlad-Valea Seacă, Vs; hutte no. 7, 18.

Plaques pour peignes aux dents taillées.

Bois de cerf; polissage; L=4,5-4,15 cm.

IV-e s.p. Ch.

MVP Bd; inv. A 227; A 434; A 8134.

V. Palade, 1981, fig. 18/3,4,6; I GOTI, 1994, p. 94.**439-443 PLAQUES POUR PEIGNES**

Bârlad-Valea Seacă, Vs; fosse no. 8, 31.

Plaques rectangulaires en différentes étapes de travaux.

Bois de cerf; dégrossissage, polissage; L=4,6-5,1 cm.

IV-e s.p. Ch.

MVP Bd; inv. A 8142; A 1842; A 9066;

A 9067; A 9068.

I GOTI, 1994, p. 94**444-458 PLAQUES POUR PEIGNES EN DIFFÉRENTES ÉTAPES DE TRAVAIL**

Bârlad-Valea Seacă, Vs; ateliers pour le façonnage du bois de cerf.

En forme rectangulaires et semi-circulaires.

Bois de cerf; dégrossissage; polissage (5).

IV-e s.p. Ch.

MVP Bd; inv.

I GOTI, 1994, p. 94.

**459-490 CORN DE CERB IN DIFERITE
STADII DE LUCRU**

Bârlad-Valea Seacă, Vs; ateliere de prelucrare a cornului de cerb.

Cu coarnele tăiate; dreptunghiulare, trapezoidale, vârfuri retezate.

Corn de cerb; cioplire (32).

Sec. IV p. Ch.

MVP Bd.

V.Palade, 1981, p.179-215; I GOTI, 1994, p.94.

491-493 ROZETE

Bârlad-Valea Seacă, Vs; aşezare-ateliere
Rozete dresprinse de corn.

Corn de cerb; cioplire (3)

Sec. IV p. Ch.

MVP Bd; inv. A 9167; A 9168; A 9169.

V.Palade, 1981, p.179-215.

494 ROZETĂ

Bârlad-Valea Seacă, Vs; M 107.

Rozetă prelucrată, cu urme de calcinare.

Corn de cerb; cioplire, perforată; D=3,7 cm

Sec. IV p. Ch.

MVP Bd; inv. A 4376

Inedită.

495. PIESA DIN CORN DE CERB

Bârlad-Valea Seacă, Vs; gr.37.

Trapezoidală; cu o perforatie.

Corn de cerb; cioplire; l=7,8 cm.

Sec. IV p. Ch.

MVP Bd; inv. A 9152.

Inedită.

496-502 SARMA PENTRU NITURI

Bârlad-Valea Seacă, Vs; ateliere pentru prelucrarea cornului de cerb.

Tubulare

Bronz; ciocănire (7)

Sec. IV p. Ch.

MVP Bd.

I GOTI, 1994, p.94

503-505 TABLA DE BRONZ

Bârlad-Valea Seacă, Vs; ateliere pentru prelucrarea cornului de cerb.

Tablă cu urme de tiere a fâşiilor pentru nituri.

Bronz (3)

Sec. IV p. Ch.

**459-490. BOIS DE CERF EN
DIFFERENTES ETAPES DE TRAVAIL**

Bârlad-Valea Seacă, Vs; ateliers pour le façonnage du bois de cerf.

Aux bois coupés; rectangulaires, trapezoidales, pointes compées.

Bois de cerf; dégrossissage; (32).

IV-e s.p. Ch.

MVP Bd.

V.Palade, 1981, p.179-215; I GOTI, 1994, p.94.

491-493 ROSETTES

Bârlad-Valea Seacă, Vs; établissement-ateliers

Rosettes écartées de bois

Bois de cerf; dégrossissage (3)

IV-e s.p. Ch.

MVP Bd; inv. A 9167; A 9168, A 9069;

V.Palade, 1981, p.179-215.

494. ROSETTE

Bârlad-Valea Seacă, Vs; sépulture no. 107.

Rosette façonnée, aux traces de calcination.

Bois de cerf; dégrossissage perforation; D=3,7 cm.

IV-e s.p. Ch.

MVP Bd; inv. 4376.

Inedit.

495. PIECE DE BOIS

Bârlad-Valea Seacă, Vs; fosse no. 37.

Trapézoidale; à une perforation.

Bois de cerf; dégrossissage; H=7,8 cm.

IV-e s.p. Ch.

MVP Bd; inv. A 9152.

Inédite.

496-502. FIL POUR RIVETS

Bârlad-Valea Seacă, Vs; ateliers pour la façonnage du bois de cerf.

Tubulaires.

Bronze.

IV-e s.p. Ch.

MVP Bd; inv.

I GOTI, 1994, p.94

503-505 TOLE EN BRONZE

Bârlad-Valea Seacă, Vs; ateliers, pour le façonnage du bois de cerf.

Tole aux traces de découpage des bandes pour rivets.

Bronze (3)

MVP Bd; inv. A 1964, A 9165; A 9166

506. CRANIU DE CERB

Bârlad-Valea Seacă, Vs; B 10

Craniu cu coarnele retezate.

Sec. IV p. Ch.

MVP bd; inv. A 9189

V. Palade, 1981, p.179-215.

507. PILLUM

Bârlad-Valea Seacă, Vs; L 2

Vârf ascutit, secțiune rectangulară.

Fier; turnare, ciocănire; L=7,8 cm.

Sec. IV p. Ch.

MVP Bd; inv. A 7887

V. Palade, 1983, fig. 11/5.

508. MÂNER DE PUMNAL

Poieniști, Vs; așezare.

Bronz; turnare; L=8 cm.

Sec. III/IV p. Ch.

MSM Vs; inv. 16333

Inedit.

509. LAMA DE PUMNAL

Drăgești, Vs; așezare.

Fier; forjare; L=8,5 cm

Sec. V-VI p. Ch.

MSM Vs; inv. 15249

Ghenuta Coman, 1980, p.379.

510. VÂRF DE SĂGEATĂ

Drăgești, Vs; așezare.

Fier; forjare; L=5,2 cm.

Sec. V-VI p. Ch.

MSM Vs; inv. 15782

Inedită.

511. VÂRF DE SĂGEATĂ

Drăgești, Vs; așezare.

Fier; forjare; L=8 cm.

Sec. V-VI p. Ch.

MSM Vs; inv. 15771.

Ghenută Coman, 1980, p.379.

512. APLICĂ

Gherăseni, Bz; cimit. 1

De formă dreptunghiulară, plată; decor în relief, marginile dantelate; centrul este un inel perforat.

Bronz, turnare; L=3,74 cm

IV-e s.p. Ch.

MVP Bd; inv. A 9164, A 9165; A 9166.

506. CRANE DE CERF

Bârlad-Valea Seacă, Vs; hutte no. 10.

Crane au bois taillés.

IV-e s.p. Ch.

MVP Bd; inv. A 9189.

V. Palade, 1981, p.179-215.

507. PILLUM

Bârlad-Valea Seacă, Vs; habitation no. 2

Pointe pointue, en section rectangulaire.

Fer; fonte, martèlement; L=7,8 cm

IV-e s.p. Ch.

MVP Bd; inv. A 7888.

V. Palade, 1983, fig. 115.

508. MANCHE DU POIGNARD

Poieniști, Vs; établissement.

Bronze; fonte; L=8 cm.

III/IV-e s.p. Ch.

MSM Vs; inv. 16333.

Inédit.

509. LAME DU POIGNARD

Drăgești, Vs; établissement.

Fer; forgeage; L=8,5 cm.

V-VI-e s.p. Ch.

MSM Vs; inv. 15249.

Ghenută Coman, 1980, p.379.

510. POINTE DE FLÈCHE

Drăgești, Vs; établissement

Fer; forgeage; L=5,2 cm.

V-VI-e s.p. Ch.

MSM Vs; inv. 15782.

Inédite.

511. POINTE DE FLÈCHE

Drăgești, Vs; établissement.

Fer; forgeage; L=8 cm.

V-VI-e s.p. Ch.

MSM Vs; inv. 15771.

Ghenută Coman, 1980, p.379.

512. APLIQUE

Gherăseni, Bz; nécropole no. 1.

En forme rectangulaire, plate; décor en relief, des bords dantelés; un anneau plat perforé.

Bronze; fonte; L=3,74 cm.

IV-e s.p. Ch.

Sec. IV p. Ch.
MJ Bz; inv. 22632.
Gh. Diaconu, 1977, p.499, fig. 11/9.

513. BRĂȚARĂ

Bârlad-Valea Seacă, Vs; M 142
Verigă de bronz înfășurată cu sârmă de argint;
trei grupe de calote dispuse față în față,
flancate de inele.
Bronz; argint; ciocănire; D=8,4 cm.
Sec. IV p. Ch.
MVP Bd; inv. A 4253.
Inedită.

514. BRĂȚARĂ

Pietroasele, Bz; castru.
Confectionată din sârmă subtire rotundă în
secțiune, capete drepte ușor îngroșate.
Argint; turnare, cizelare; D=6,45 cm.
Sec. V-VI p. Ch.
MJ Bz; inv. 24739
Gh. Diaconu și colab., 1977, fig. 19/14

515. BRĂȚARĂ

Independența, Cl; M 10.
Confectionată din sârmă de bronz; circulară în
secțiune cu un capăt lătit.
Bronz; ciocănire.
Sec. IV p. Ch.
MDJ Cl; inv. 24342
B. Mitrea, C. Preda, 1966 p.53, fig. 132/5.

516. BRĂȚARĂ

Barcea, Gl; necropolă.
Executată din tăierea bazei din corn de cerb,
decupat interiorul.
Os; tăiere, lustruire; D=9,6 cm.
Sec. IV p. Ch.
MI Te; inv. 7793.
Inedită.

517. CATARAMĂ

Bârlad-Valea Seacă, Vs; M 84
Verigă ovală, placa dreptunghiulară cu trei
perforații pentru prindere; spin lătit indoit la
vârf
Bronz; turnare, ciocănire; D=3,6 cm.
Sec. IV p. Ch.
MVP Bd; inv. A 3742.
V. Palade, 1986, R 76 b/18.

518. CATARAMĂ

MJ Bz; inv. 22632.
Gh. Diaconu, 1977, p.499, fig. 11/9.

513. BRACELET

Bârlad-Valea Seacă, Vs; sépulture no. 142.
Boucle en bronze, envelopée en fil d'argent;
trois groupes de calottes disposées face à face
flanquées d'anneaux.
Bronze, argent; martèlement; D=8,4 cm.
IV-e s.p. Ch.
MVP Bd; inv. A 4253.
Inédite.

514. BRACELET

Pietroasele, Bz; forterasse.
Confectionné en fil mince ronde en section, les
bords droits légèrement épais.
Argent; fonte, ciselure; D=6,45 cm.
IV-V p. Ch.
MJ Bz; inv. 24739.
Gh. Diaconu și colab., 1977, fig. 19/14.

515. BRACELET

Independența, Cl; sépulture no. 19
Confectionné en fil de bronze section
circulaire, à un bout aplati.
Bronze; martèlement
IV-e s.p. Ch.
MDJ Cl; inv. 24342
B. Mitrea, C. Preda, 1966, p.53, fig. 132/5.

516. BRACELET

Barcea, Gl; nécropole.
Exécuté par la section de la barre du bois de
cerf, l'intérieur découpé.
Os; entaille, polissage; D=9,6 cm.
IV-e s.p. Ch.
MI Te; inv. 7793.
Inédite.

517. BOUCLE DE CEINTURE

Bârlad-Valea Seacă, sépulture no. 184.
Boucle ovale, plaque rectangulaire à trois
perforations pour prise; aigillon aplati plié du
pointe.
Bronze; fonte, martèlement; D=3,6 cm.
IV-e s.p. Ch.
MVP Bd; inv. A 3742.
V. Palade, 1986, R 76 b/18.

518. BOUCLE DE CEINTURE

Bârlad-Valea Seacă, Vs; M 96.
Verigă ovală, spin lung cu prag în zona de
prindere și vârf indoit; placă semiovală.
Argint, turnare, batere; D=3,1 cm.
Sec. IV p. Ch.
MVP Bd; inv. A 3743.
Inedită.

519. CATARAMĂ

Bârlad-Valea Seacă, Vs; M 25
Verigă ovală cu partea de prindere subțire,
aproximativ dreaptă, spin lung, indoit la vârf,
placă ovală.
Bronz; turnare, ciocănire; L=3,3 cm.
Sec. IV p. Ch.
MVP Bd; inv. A 4760.
Inedită.

520. CATARAMĂ

Bârlad-Valea Seacă, Vs; M 19.
Verigă ovală, ușor subțiată pe latura de
prindere, spin cu vârf indoit; placă de prindere
dreptunghiulară.
Argint; turnare, ciocănire, D=2,1 cm.
Sec. IV p. Ch.
MVP Bd; inv. A 4761.
Inedit.

521. CATARAMĂ

Bârlad-Valea Seacă, Vs; M 221.
Verigă circulară, dreaptă pe latura de prindere,
spin cu vârf indoit; placă de prindere
trapezoidală.
Bronz; turnare, ciocănire; L=2,8 cm.
Sec. IV p. Ch.
MVP Bd; inv. A 4846.
V. Palade, 1986, R 79/1.

522. CATARAMĂ

Bârlad-Valea Seacă, Vs; M 221
Verigă circulară, placă trapezoidală, spin
indoit la vârf.
Bronz; turnare, ciocănire; L=2,9 cm.
Sec. IV p. Ch.
MVP Bd; inv. A 4848
V. Palade, 1986, R 79/2.

523. CATARAMĂ

Bârlad-Valea Seacă, Vs; M 386
Verigă ovală subțiată în zona de prindere, spin
lung indoit la vârf.

Bârlad-Valea Seacă, Vs; sépulture no. 96.
Boucle ovale, aiguillon long à seuil dans la
partie de prise et pointe courbée; plaque semi-
ovale.
Argent; fonte, martèlement; D=3,1 cm.
IV-e s.p. Ch.
MVP Bd; inv. A 3743.
Inédite.

519. BOUCLE DE CEINTURE

Bârlad-Valea Seacă, Vs; sépulture no. 25.
Boucle ovale à la partie de prise mince à peu
pres au pointe plaque semi-ovale.
Bronze; fonte, martèlement; L=3,3 cm.
IV-e s.p. Ch.
MVP Bd; inv. A 4760.
Inédite.

520. BOUCLE DE LA CEINTURE

Bârlad-Valea Seacă, Vs; sépulture nr. 19.
Boucle ovale légèrement amincie à la partie
de prise, aiguillon au pointe courbée; plaque
de prise rectangulaire.
Argent; fonte, martèlement; D=2,1 cm.
IV-e s.p. Ch.
MVP Bd; inv. A 4761.
Inédite.

521. BOUCLE DE CEINTURE .

Bârlad-Valea Seacă, Vs; sépulture no. 221.
Boucle circulaire droite, à partie de prise
aiguillon au pointe courbée; plaque de prise
trapézoidale.
Bronze; fonte, martèlement; L=2,8 cm.
IV-e s.p. Ch.
MVP Bd; inv. A 4846.
V. Palade, 1986, R 79/1.

522. BOUCLE DE CEINTURE

Bârlad-Valea Seacă, Vs; sépulture no. 221.
Boucle circulaire, plaque trapézoidale,
aiguillon courbé au pointe.
Bronze; fonte, martèlement; L=2,9 cm.
IV-e s.p. Ch.
MVP Bd; inv. 4848.
V. Palade, 1986, R 79/2.

523. BOUCLE DE CEINTURE

Bârlad-Valea Seacă, Vs; sépulture no. 386.
Boucle ovale amincie à la partie de prise,
aiguillon long, courbé au pointe.

Bronz; turnare, ciocănire; D=2,1 cm.
Sec. IV p. Ch.
MVP Bd; inv. A 5671.
Inedit.

524. CATARAMĂ

Bârlad-Valea Seacă, Vs; M 450.
Verigă ovală, subțiată pe latura de prindere,
spin lung, indoit la vârș.
Bronz; turnare, ciocănire; D=1,8 cm.
Sec. IV p. Ch.
MVP Bd; inv. A 6119.
Inedită.

525. CATARAMĂ

Bârlad-Valea Seacă, Vs; M 504.
Verigă ovală alungită, placa semicirculară la
exterior, dreptunghiulară în interior, spin
indoit decor incizat.
Aur, argint, metal comun; turnare, ciocănire,
L=4 cm.
Sec. IV-V p. Ch.
MVP Bd; inv. A 6120
V. Palade, 1980, p.248, fig. 19/4; idem, 1980,
fig. 30/1; idem, 1982, p.211, fig. 1/1; idem,
1986, R89 a/2; I GOTI, 1994, p.94-95, fig.
1/142.

526. CATARAMĂ

Bârlad-Valea Seacă, Vs; M 543
Verigă ovală ușor subțiată în partea de
prindere, spin lătit indoit; placa semicirculară.
Argint; ciocănire; L=3,11 cm.
Sec. IV p. Ch.
MVP Bd; inv. A 7242.
V. Palade, 1983, p.402, fig. 1/8.

527. CATARAMĂ

Bârlad-Valea Seacă, Vs; M 174.
Verigă ovală, subțiată, dreaptă în partea de
prindere; spin indoit la vârș.
Bronz; turnare, ciocănire; D=2,4 cm.
Sec. IV p. Ch.
MVP Bd; inv. A 7782.
Inedit.

528. CATARAMĂ

Bârlad-Valea Seacă, Vs; M 123.
Verigă ovală subțiată pe partea prinderii, spin
ascutit la vârș.
Bronz, turnare, ciocănire; D=3,9 cm.

Bronze; fonte, martèlement; D=2,1 cm.
IV-e s.p. Ch.
MVP Bd; inv. A 5671.
Inédite.

524. BOUCLE DE CEINTURE

Bârlad-Valea Seacă, Vs; sépulture no. 450.
Boucle ovale amincie à la partie de prise,
aiguillon long courbé au pointe
Bronze; fonte, martèlement; D=1,8 cm.
IV-e s.p. Ch.
MVP Bd; inv. A 6119.
Inédite.

525. BOUCLE DE CEINTURE

Bârlad-Valea Seacă, Vs; sépulture no. 507.
Boucle ovale allongée, plaque semicirculaire à
l'extérieure rectangulaire, l'intérieur aiguillon
courbé, décor incise.
Or, argent, métal ordinaire; fonte martèlement;
L=4 cm.
IV-e s.p. Ch.
MVP Bd; inv. A 6120.
V. Palade, 1980, p.248, fig. 19/4; idem, 1980,
fig. 30/1, idem, 1982, p.211, fig. 1/1; idem
, 1986, R 89 a/2; I GOTI, 1994, p. 94-95, fig.
1/142.

526. BOUCLE DE CEINTURE

Bârlad-Valea Seacă, Vs; sépulture no. 543.
Boucle ovale légèrement amincie à la partie de
prise, aiguillon aplati courbé; plaque semi-
circulaire.
Argent; martèlement; L=3,11 cm.
IV-e s.p. Ch.
MVP Bd; inv. A 7242.
V. Palade, 1983, p.402, fig. 1/8.

527. BOUCLE DE CEINTURE

Bârlad-Valea Seacă, Vs; sépulture no. 174.
Boucle ovale, amincie, droite à la partie de
prise; aiguillon courbé au pointe.
Bronze; fonte, martèlement; D=2,4 cm.
IV-e s.p. Ch.
MVP Bd; inv. A 7782.
Inédit.

528. BOUCLE DE CEINTURE

Bârlad-Valea Seacă, Vs; sépulture no. 123.
Boucle ovale amincie à la partie de la prise;
aiguillon arque à la pointe.
Bronze; fonte, martèlement; D=3,9 cm.

Sec. IV p. Ch.
MVP Bd; inv. A 7788.
Inedită.

529. CATARAMĂ

Bârlad-Valea Seacă, Vs: L 13.
Verigă semicirculară, bară dreaptă pe latura
prinderii; spin arcuit la vârf.
Bronz; tumare; ciocănire; D=3.3 cm.
Sec. IV p. Ch.
MVP Bd; inv. A 5165
V. Palade, 1983, p. 127, fig. 7/2.

530. PIESĂ DE CENTURĂ

Bârlad-Valea Seacă, Vs: M 431.
Verigă circulară; buclă în partea de prindere.
Bronz; tumare; D=7.3 cm.
Sec. IV p. Ch.
MVP Bd; inv. A 5673.
V. Palade, 1986, R 86 b/2.

531. CATARAMĂ

Gherăseni, Bz; cimit. 1.
Trapezoiformă, colturile anterioare ușor
ascutite, cele posterioare pronunțat ascutite,
latura anterioară mai lată ca celelalte, cu lăcaș
pentru spin.
Bronz; tumare; L=3.8 cm.
Sec. IV p. Ch.
MJ Bz; inv. 22639.
Gh. Diaconu, 1977, 442, fig. 11/1.

532. CATARAMĂ

Gherăseni, Bz; cimit. 1.
Riniformă, partea anterioară îngustă, spinul cu
prag posterior și vârf curbat.
Bronz; tumare; L=3.2 cm.
Sec. IV p. Ch.
MJ Bz; inv. 22642.
Gh. Diaconu, 1977, p. 436, fig. 9/8.

533. CATARAMĂ

Vadu-Săpat, Zămești, Bz; cimitir.
Riniformă, cu partea frontală îngroșată, spin
incovoiat, placă de fixare dublă, cu nituri.
Bronz; tumare; L=3.8 cm.
Sec. IV p. Ch.
MJ Bz; inv. 34485.
Inedită.

534. CATARAMĂ

IV-e s.p. Ch.
MVP Bd; inv. A 7788.
Inedite.

529. BOUCLE DE CEINTURE

Bârlad-Valea Seacă, Vs; habitation no. 13.
Boucle semi-circulaire, barre droite du côté
de la prise; aiguillon arque au bout.
Bronze; fonte, martèlement; D 3.3 cm.
IV-e s.p. Ch.
MVP Bd; inv. A 5165.
V. Palade, 1983, p. 127, fig. 7/2.

530. BOUCLE DE CEINTURE

Bârlad-Valea Seacă, Vs; sépulture no. 431.
Boucle circulaire; boucle à la partie de prise.
Bronze; fonte; D=7.3 cm.
IV-e s.p. Ch.
MVP Bd; inv. A 5673.
V. Palade, 1986, R 86 b/2.

531. BOUCLE DE CEINTURE

Gherăseni, Bz; nécropole no. 1
En forme de trapèze, les angles antérieurs,
légèrement pointus; les angles postérieurs
fortement pointus; le côté antérieur plus large
que les autres, place pour aiguillon.
Bronze, fonte; L=3.8 cm.
IV-e s.p. Ch.
MJBz; inv. 22639.
Gh. Diaconu, 1977, p. 442, fig. 11-1.

532. BOUCLE DE CEINTURE.

Gherăseni, Bz; nécropole no. 1
Riniforme à la partie antérieurs étroite
aiguillon à seuil postérieure et au bout
fortement courbé.
Bronze; fonte; L=3.2 cm.
IV-e s.p. Ch.
MJ Bz; inv. 22642.
Gh. Diaconu, 1977, p. 436, fig. 9/8.

533. BOUCLE DE CEINTURE

Vadu-Sorești, Zămești, Bz, nécropole.
Riniforme à la partie frontale épaisse au aiguillon
replié rivets.
Bronze; fonte; L=3.8 cm.
IV-e s.p. Ch.
MJ Bz; inv. 34485.
Inédite.

534. BOUCLE DE CEINTURE

Pietroasele, Bz; necr. 2, M 16.
Formă de buclă aplatizată, continuată cu o limbă lată; între buclă și limbă două creștături adânci și înguste.
Os; tăiat, șlefuit; L=5,7 cm.
Sec. IV p. Ch.
MJ Bz; inv. 36586.
Inedită.

535. CATARAMĂ

Copuzu-Deluș, Balaciu, Cl; M 14.
Forma semicirculară, cu ac.
Bronz; turnare; D=2,1 cm.
Sec. IV p. Ch.
MDJ Cl; inv. 15504.
C. Mușeteanu, 1986, p.209-211.

536. CATARAMĂ

Independența, Cl; M 13.
Verigă ovală (spinul lipsă).
Bronz, turnare.
Sec. IV p. Ch.
MDJ Cl; inv. 1973.
B. Mitrea C. Preda, 1966 p.51, fig. 122/1.

537. CATARAMĂ

Târgșorul Vechi, Ph; necropolă.
Verigă ovală, circulară în secțiune, placă semicirculară; lipsă spinul.
Bronz; turnare, polisare; D=2,4 cm.
Sec. IV p. Ch.
MIA Ph; inv. 920251.
Gh. Diaconu, 1965, p.270, pl. CXX/3a.

538. CATARAMĂ

Săbăoani, Nt; necropolă.
Ovală, cu spin lung.
Bronz; turnare, ciocănire; D=3 cm.
Sec. IV p. Ch.
MIR; inv. 24935.
Inedită.

539. CATARAMĂ

Săbăoani, Nt, necropolă.
Ovală, spin lat, placă dreptunghiulară.
Bronz; turnare, ciocănire; D=3 cm.
Sec. IV p. Ch.
MIR; inv. 24936.
Inedită.

540. CATARAMĂ

Săbăoani, Nt; necropolă

Pietroasele, Bz; necropole no.2, sépulture no. 16
En forme de boucle aplatie, continuée par une lame large; entre la boucle et la lame deux entailles profondes et étroits.
Os; taille, polissage; L=5,7 cm.
IV-e s.p. Ch.
MJ Bz; inv. 36586.
Inédite.

535. BOUCLE DE CEINTURE

Copuzu-Deluș, Balaciu, Cl; sépulture no. 14.
Forme semi-circulaire, à l'aiguillon.
Bronze; fonte; D=2,1 cm.
IV-e s.p. Ch.
MDJ Cl; inv. 15504.
C. Mușeteanu, 1986, p.209-221.

536. BOUCLE DE CEINTURE

Independența, Cl; sépulture no. 13.
Boucle ovale (L'aiguillon manque).
Bronze; fonte.
IV-e s.p. Ch.
MDJ Cl; inv. 1973.
B. Mitrea, C. Preda, 1966, p.51, fig. 122/1.

537. BOUCLE DE CEINTURE

Târgșorul Vechi, Ph; nécropole.
Boucle ovale, circulaire en section, plaque semi-circulaire; l'aiguillon manque.
Bronze; fonte, polissage; D=2,4 cm.
IV-e s.p. Ch.
MIA Ph; inv. 920521.
Gh. Diaconu, 1965, p.270, pl. CXX/3a.

538. BOUCLE DE CEINTURE

Săbăoani, Nt; nécropole.
Ovale, à long aiguillon.
Fer; fonte; D=4 cm.
IV-e s.p. Ch.
MIR; inv. 24935.
Inédite.

539. BOUCLE DE CEINTURE

Săbăoani, Nt; necropole.
Ovale, à large aiguillon, plaque rectangulaire.
Bronze; fonte, martèlement; D=1,6 cm.
IV-e s.p. Ch.
MIR; inv. 24936.
Inédite.

540. BOUCLE DE CEINTURE

Săbăoani, Nt; nécropole.

Ovală, cu spin și placă
Argint; turnare; D=3,8 cm.
Sec. IV p. Ch.
MIR inv. 24934.
Inedită.

541. CATARAMĂ

Barcea, Gl; necropolă
Verigă ovală, cu placă de prindere dreptunghiulară prinsă într-un nit, spinul trecut peste verigă.
Argint; turnare, ciocănire, D=1,6 cm.
Sec. IV p. Ch.
MI Tc; inv. 8253.
Stela Țau, M. Nicu, 1986, p. 422.

542. CATARAMĂ

Barcea, Gl; necropolă,
Verigă ovală, spin îndoit, placă ovală prinsă în trei nituri.
Argint; turnare, ciocănire; D=3 cm.
Sec. IV p. Ch.
MI Tc; inv. 8251.
Inedită.

543. CATARAMĂ

Barcea, Gl; necropolă.
Verigă ovală, placă de prindere dreptunghiulară cu nit; spin îndoit peste verigă.
Argint; turnare, ciocănire; D=1,5 cm.
Sec. IV p. Ch.
MI Tc; inv. 8252.
Stela Țau, M. Nicu, 1986, p.422.

544. CATARAMĂ

Barcea, Gl; necropolă
Verigă ovală, spin îndoit cu prag la bază, placă de prindere dreptunghiulară cu patru nituri.
Argint; turnare, ciocănire; D=2,8 cm.
Sec. IV p. Ch.
MI Tc; inv. 8250.
Stela Țau, M. Nicu, 1986, p.178.

545. CATARAMĂ

Barcea, Gl; necropolă.
Placă de prindere dreptunghiulară, cu patru nituri, cu fir de argint introdus în incizii; verigă ovală; spin îndoit cu linii incizate la bază.
Bronz, argint; turnare, ciocănire; D=3,5 cm.
Sec. IV p. Ch.
MI Tc; inv. 8257.

Ovale, à l'aiguillon et plaque.
Argent; fonte; D=3,8 cm.
IV-e s.p. Ch.
MIR; inv. 24934.
Inédite.

541. BOUCLE DE CEINTURE

Barcea, Gl; nécropole.
Boucle ovale, à plaque de prise rectangulaire fixé par un rivet, l'aiguillon passé sur la boucle.
Argent; fonte, martèlement; D=16 cm.
IV-e s.p. Ch.
MI Tc; inv. 8253.
Stela Țau, M. Nicu, 1986, p.422.

542. BOUCLE DE CEINTURE

Barcea, Gl; nécropole.
Boucle ovale, aiguillon courbé, plaque ovale fixée à trois rivets.
Argent, fonte, martèlement; D=3 cm.
IV-e s.p. Ch.
MI Tc; inv. 8251.
Inédite.

543. BOUCLE DE CEINTURE

Barcea, Gl; nécropole.
Boucle ovale, plaque de prise rectangulaire à rivet; aiguillon courbé sur la boucle.
Argent; fonte, martèlement, D=1,5 cm.
IV-e s.p. Ch.
MI Tc; inv. 8252.
Stela Țau, M. Nicu, 1986, p.422.

544. BOUCLE DE CEINTURE

Barcea, Gl; nécropole.
Boucle ovale, aiguillon courbé au seuil à la base plaque de prise rectangulaire à quatre rivets.
Argent; fonte, martèlement; D=2,8 cm.
IV-e s.p. Ch.
MI Tc; inv. 8250.
Stela Țau, M. Nicu, 1986, p.178.

545. BOUCLE

Barcea, Gl; nécropole.
Plaque de prise rectangulaire à quatre rivets, à fil d'argent introduit dans des incisions; boucle ovale, aiguillon courbé ayant à la base des lignes incisées.
Bronze, argent; fonte, martèlement, D=3,5 cm.
IV-e s.p. Ch.

Stela Țau, M. Nicu, 1983, p. 178.

546. CATARAMĂ

Barcea, Gl; necropolă.

Verigă ovală, spin indoit și prag la bază.
placă de prindere dreptunghiulară cu patru
nituri.

Argint; turnare, ciocănire; D=3cm.

Sec. IV p. Ch.

MI Tc; inv. 8269.

M. Nicu, Stela Țau, 1980, p. 382.

547. CATARAMĂ

Tecuci-Grădina lui Tiron, Gl; mormânt.

Verigă ovală cu spinul indoit peste verigă.

Bronz; turnare, ciocănire; D=3,6 cm.

Sec. IV p. Ch.

MI Tc; inv. 6358.

Inedită.

548. CATARAMĂ

Mărtinesti, Tătăranu, Vr; M 5.

Verigă ovală, cu plăcuță de prindere.

Bronz; ciocănire.

Sec. IV p. Ch.

M Vr-F; inv. 11185.

V. Bobi, 1980, p. 127; idem, 1985, p. 224.

549. CERCEL

Ulmeni, Bz; săpături arheologice.

Confectionat din sârmă de bronz, rotundă
în secțiune, cu capetele tăiate drept și
apropiate.

Bronz; turnare; D=1,95 cm.

Sec. V p. Ch.

MJ Bz; inv. 28908.

Inedit.

550. COLIER

Bârlad, Valea Seacă, Vs; M 121.

Mărgelă poliedrică, culoarea albastră.

Sticlă; turnare, fațetare; 60 de mărgelă.

Sec. IV p. Ch.

MVP Bd; inv. A 4270-4329

Inedit.

551. COLIER

MI Tc; inv. 8257.

Stela Țau, M. Nicu, 1983, .178.

546. BOUCLE DE CEINTURE

Barcea, Gl; nécropole.

Boucle ovale, aiguillon courbé et seuil à la base,
plaque de prise rectangulaire à quatre rivets.

Argent; fonte, martèlement; D=3 cm.

IV-e s. p. Ch.

MI Tc; inv. 8269.

M. Nicu, Stela Țau, 1980, .382.

547. BOUCLE DE CEINTURE

Tecuci-Grădina lui Tiron, Gl; sépulture.

Boucle ovale à aiguillon courbé sur la boucle.

Bronze; fonte, martèlement; D=3,6 cm.

IV-e s.p. Ch.

MI Tc; inv. 6358.

Inédite.

548. BOUCLE DE CEINTURE

Mărtinesti, Tătăranu, Vr; sépulture no. 5.

Boucle ovale à plaque de prise.

Bronze; martèlement.

IV-e s.p. Ch.

M Vr-F; inv. 11185.

V. Bobi, 1980, p. 127; idem, 1985, p. 224.

549. BOUCLE D'OREILLE

Ulmeni, Bz; fouilles archéologiques.

Confectionné en fil de bronze ronde en section,
aux bords taillés droit et rapprochés.

Bronze; fonte; D=1,95 cm.

V-e s.p. Ch.

MJ Bz; inv. 28908.

Inédite.

550. COLLIER

Bârlad-Valea Seacă, Vs; sépulture no. 121.

Perles polyédriques, couleur bleu.

Verre; fonte, faceter; 60 perles.

IV-e s.p. Ch.

MVP Bd; inv. A 4270-4329.

Inédit.

551. COLLIER

Bârlad-Valea Seacă. Vs: M.281.
Mărgel sferice-turtite; culoarea verde.
Sticlă; tumare; 25 mărgel.
Sec. IV p. Ch.
MVP Bd; inv. A 5008-5033.
Inedit

552. COLIER

Bârlad-Valea Seacă. Vs: M.295.
Mărgel discoidale, poliedrice, tubulare; culoa-
re albă, albastră, chihlimbarie.
Sticlă, chihlimbar, coral; tumare, fațetare; 68
mărgel.
Sec. IV p. Ch.
MVP Bd; inv. A 5325-5473.
Inedit.

553. COLIER

Bârlad-Valea Seacă. Vs: M.386.
Mărgel sferoidale, discoidale, tronconice, poli-
edrice, însemnate.
Culoare albastră, maronie.
Sticlă, agat; tumare, fațetare; 20 mărgel.
Sec. IV p. Ch.
MVP Bd; inv. A 5615-5634.
Inedit.

554. COLIER

Bârlad-Valea Seacă. Vs: M.417
Mărgel sferoidale; culoare albastră.
Sticlă, tumare; 10 mărgel.
Sec. IV p. Ch.
MVP Bd; inv. A 5635-5644.
Inedit.

555. COLIER

Bârlad-Valea Seacă. Vs: M.406.
Mărgel sferoidale, inelare, îngemănate; culoa-
re albastră.
Sticlă; tumare; 25 mărgel.
Sec. IV p. Ch.
MVP Bd; inv. A 5645-5699.
Inedit.

556. COLIER

Bârlad-Valea Seacă. Vs: M.381.
Mărgel dreptunghiulare, sferice, cilindrice;
culoare albă, albastră, maronie.
Agat, sticlă, coral; tumare, fațetare.81 mărgel.

Bârlad-Valea Seacă. Vs: sépulture no. 281.
Perles sferique aplaties; couleur verte.
Verre; fonte; 26 perles.
IV-e s.. Ch.
MVP Bd; inv. A 5008-5033.
Inédit.

552. COLLIER

Bârlad-Valea Seacă. Vs: séulture no.295.
Perles discoidales, polyédriques, tubulaire;
couleur blanche bleu, ambre jaune.
Verre, ambre jaune, corail; fonte, faceter; 68
perles.
IV-e s.p. Ch.
MVP Bd; inv. A 5325-5473.
Inédit.

553. COLLIER

Bârlad-Valea Seacă. Vs: sépulture no. 386
Perles sphéroidales, discoidales, tronconiques,
polyedriques, jumellées; couleur bleu-marron.
Verre, agate; fonte, faceter; 20 perles.
IV-e s.p. Ch.
MVP Bd; inv. A 5615-5634.
Inédit.

554. COLLIER

Bârlad-Valea Seacă. Vs. sépulture no. 417
Perles sphéroidales; couleur bleu.
Verre; fonte; 10 perles.
IV-e s.p. Ch.
MVP Bd; inv. A 5635-5644.
Inédit.

555. COLLIER

Bârlad-Valea Seacă. Vs: sépulture no. 406.
Perles sphéroidales, annulaires, jumellées;
couleur bleu.
Verre; fonte; 25 perles.
IV-e s.p. Ch.
MVP Bd; inv. A 5645-5699.
Inédit.

556. COLLIER

Bârlad-Valea Seacă. Vs: sépulture no. 381.
Perles rectangulaires, sphériques, cylindriques,
couleur blanche, bleu, marron.
Agate, verre, corail; fonte, facetter; 31 perles.

Sec. IV p. Ch.
MVP Bd; inv. A 5678-5758.
Inedit.

557. COLIER

Bârlad-Valea Seacă, Vs; M 361.
Mărgelile poliedrice, tubulare, sferoidale,
discoidale; culoare albă, albastră,
chihlimbarie, maronie.
Agat, sticlă, coral, chihlimbar; turnare, fațetare;
32 mărgelile.
Sec. IV p. Ch.
MVP Bd; inv. A 5914-5945
Inedit.

558. COLIER

Bârlad-Valea Seacă, Vs; M 390.
Mărgelile tubulare, sferoidale, poliedrice; culoare
albă, roșie, albastră.
Agat, sticlă, coral, scoică; turnare, fațetare; 86
mărgelile.
Sec. IV p. Ch.
MVP Bd; inv. A 7253-7338.
Inedit.

559. COLIER

Bârlad-Valea Seacă, Vs; M 332
Mărgelile poliedrice, discoidale, inelare; culoare
albă, albastră, chihlimbarie.
Agat, sticlă, chihlimbar; turnare, fațetare; 34
mărgelile.
Sec. IV p. Ch.
MVP Bd; inv. A 7349-7382.
Inedit.

560. COLIER

Bârlad-Valea Seacă, Vs; M 540.
Mărgelile tubulare, discoidale, poliedrice,
îngenăinate; culoare albă, albastră, chihlim-
barie.
Agat, sticlă, chihlimbar; turnare, fațetare; 62
mărgelile.
Sec. IV p. Ch.
MVP Bd; inv. A 7489-7550.
Inedit.

561. COLIER

Pietroasele, Bz; necr. 2, M 7

IV-e s.p. Ch.
MVP Bd; inv. A 5678-5758.
Inédit.

557. COLLIER

Bârlad-Valea Seacă, Vs; sépulture no. 361.
Perles polyédriques, tubulaire, sphéroidales,
discoidales; couleur bleu, ambre, jaune-marron.
Agate, verre, corail, ambre, jaune; fonte,
facetter; 32 perles.
IV-e s.p. Ch.
MVP Bd; inv. A 5914.
Inédite.

558. COLLIER

Bârlad-Valea Seacă, Vs; sépulture no. 390.
Perles, tubulaire, sphéroidales, polyédriques;
couleur blanche, rouge, bleu.
Agate, verre, corail, coquillage; fonte, facetter;
86 perles.
IV-e s.p. Ch.
MVP Bd; inv. A 7253-7338.
Inédit.

559. COLLIER

Bârlad-Valea Seacă, Vs; sépulture no. 332.
Perles polyédrique, discoidales, annulaires;
couleur blanche, bleu, ambre-jaune.
Agate, verre, ambre-jaune; fonte, facetter; 34
perles.
IV-e s.p. Ch.
MVP Bd; inv. A 7349-7382.
Inédit.

560. COLLIER

Bârlad-Valea Seacă, Vs; sépulture no. 540.
Perles tubulaire, discoidales, polyédriques,
jumellées; couleur blanche, bleu, ambre-jaune.
Agate, verre, ambre-jaune; facetter; 62 perles.
IV-e s. p. Ch.
MVP Bd; inv. A 7489-7550.
Inédit.

561. COLLIER

Pietroasele, Bz; necropole no. 2, sépulture no. 7.

Mârgele de diferite forme: aplatizată, biconcavă, poliedrică, sferică, cilindrică; decor în zig-zag și în "ochi".
 Sticlă verzuie, lut, cornalină; turnare, șlefuire; 30 mârgele.
 Sec. IV p. Ch.
 MJ Bz; inv. 36567-36581, 36587-36588, 36593-36604.
 Gh. Diaconu și colab., 1977, p. 208, 209, fig. 11/7-10.

562. COLIER

Gherăseni, Bz; cimit. 1, M 66
 Mârgele tubulare; culoare albă.
 Coral; șlefuire; 3 mârgele.
 Sec. IV p. Ch.
 MJ Bz; inv. A 528, A 529, A 530.
 E.M.Constantinescu, 1994, p.109, fig.3/14, 15, 16.

563. MARGICĂ

Gherăseni, Bz; cimit. 1, M 66.
 De formă plat-rotundă, cu o ușoară nervură mediană, culoarea albă mată.
 Piatră (marmură?); șlefuire (?); D=1,93 cm.
 Sec. IV p. Ch.
 MJ Bz; inv. A 524.
 E. M. Constantinescu, 1994, p.109, fig. 3/13.

564. MARGICĂ

Gherăseni, Cimit. 1, M 66.
 Poliedrică, culoare cenușie-maronie.
 Lapislazuli; fațetare; L=1,23 cm.
 Sec. IV p. Ch.
 MJ Bz; inv. A 525.
 E.M.Constantinescu, 1994, p.109, fig. 3/10.

565. MARGICĂ

Gherăseni, Bz; cimit. 1, M 66.
 Poliedrică; culoare maroniu-roșcată.
 Lapislazuli; fațetare; L=1,16 cm.
 Sec. IV p. Ch.
 MJ Bz; inv. A 526.
 E.M.Constantinescu, 1994, p.109, fig. 3/11.

566. MARGICĂ

Gherăseni, Bz; cimit. 1, M 66.
 Poliedrică, culoarea cenușie-mată.

Perles de différentes formes: aplaties, biconcaves, polyédriques, cylindriques, decor en zig zag et un "maille".
 Verre verdâtre; glaise; cornaline; fonte, polissage; 30 perles.
 IV-e s.p. Ch.
 MJ Bz; inv. 36567-36587; 36587-36588, 36593-36604.

Gh. Diaconu și colab., 1977, p.208,209, fig. 11/7-10.

562. COLLIER

Gherăseni, Bz; nécropole no.1, sépulture no.66.
 Perles tubulaires; couleur blanche.
 Corail; polissage; 3 perles.
 IV-e s.p. Ch.
 MJ Bz; inv. A 528, A 529; A 530.
 E.M.Constantinescu, 1994, p.109, fig.3/14, 15, 16.

563. PERLE

Gherăseni, Bz; nécropole no.1, sépulture no.66.
 Pierre (marbre?); polissage; D=1,93 cm.
 Forme plate-ronde, à une légère nervure médiane; couleur blanche mat.
 IV-e s.p. Ch.
 MJ Bz; inv. A 524.
 E.M.Constantinescu, 1994, p.109, fig. 3/13.

564. PERLE

Gherăseni, Bz; nécropole no.1, sépulture no. 66.
 Polyédrique; couleur grise-marron.
 Lapis-lazuli; facetter; L=1,23 cm.
 IV-e s.p. Ch.
 MJ Bz; inv. A 525.
 E.M.Constantinescu, 1994, p.109, fig. 3/1.

565. PERLE

Gherăseni, Bz; nécropole no.1, sépulture no.66.
 Polyédrique; couleur marron-rougeâtre.
 Lapis-lazuli; facetter; L=1,16 cm.
 IV-e s.p. Ch.
 MJ Bz; inv. A 526.
 E.M. Constantinescu, 1994, p.109, fig. 3/11.

566. PERLE

Gherăseni, Bz; nécropole no.1, sépulture no. 66.
 Polyédrique; couleur grise-mat.

Lapizlazuli; fațetare; L=1,24 cm.

Sec. IV p. Ch.

MJ Bz; inv. A 527.

E.M.Constantinescu, 1994, p.109, fig. 3/12.

567. COLIER

Copuzu-Deluș, Balaciu, Cl; M.20.

Mărgelile discoidale și sferice; culoarea albastră.

Sticlă; turnare; 54 mărgelile.

Sec. IV p. Ch.

MDJ Cl; inv. 24658-24711.

C. Mușeteanu, 1986, p.209-221.

568. COLIER

Copuzu-Deluș, Cl; M 16.

Culoarea albastră.

Sticlă; turnare; 133 mărgelile.

Sec. IV p. Ch.

MDJ Cl; inv. 26369-26501.

C. Mușeteanu, 1986, p.209-221.

569. COLIER

Independența, Cl; M 3.

Mărgelile discoidale, bitronconice, prismatice, poliedrice.

Sticlă, cornalină; turnare, fațetare; 17 mărgelile.

Sec. IV p. Ch.

MDJ Cl; inv. 20503-20519

B. Mitrea, C. Preda, 1966, p.48, fig. 108.

570. COLIER

Independența, Cl; M 7.

Mărgelile discoidale, prismatice, cilindrice; poliedrice; culoarea albastră; galben-maronie.

Cornalină, sticlă turnare; fațetare; 21 mărgelile.

Sec. IV p. Ch.

MDJ Cl; inv. 2080-2100.

B. Mitrea, C. Preda, p.50, fig. 117/2-8.

571. COLIER

Independența, Cl, M.19.

Forme diferite.

Sticlă; turnare; 29 mărgelile.

Sec. IV p. Ch.

MDJ Cl; inv. 22474-22502.

B. Mitrea, C. Preda, 1966, p.53, fig. 132/4.

572. MĂRGICĂ

Lapis-lazuli; facetter; L=1,24 cm.

IV-e s.p. Ch.

MJ Bz; inv. A 527.

E.M.Constantinescu, 1994, p.109, fig. 3/12.

567. COLLIER

Copuzu-Delus, Balaciu, Cl; sépulture no. 20.

Perles discoidales et sphériques; couleur bleu.

Verre; fonte; 54 perles.

IV-e s.p. Ch.

MDJ Cl; inv. 24658-24711.

C. Museteanu, 1986, p.109-211.

568. COLLIER

Copuzu-Delus, Balaciu, Cl; sépulture no. 16.

Perles; couleur bleu.

Verre; fonte; 133 perles.

IV-e s.p. Ch.

MDJ Cl; inv. 26369-26501.

C. Museteanu, 1986, p.209-221.

569. COLLIER

Independența, Cl; sépulture no. 3.

Perles discoidales, bitronconique prismatiques, polyédriques.

Verre; cornaline; fonte; facetter; 17 perles.

IV-e s.p. Ch.

MDJ Cl; inv. 20503-20519.

B.Mitrea; C. Preda, 1966, p.48, fig. 108.

570. COLLIER

Independența, Cl; sépulture no. 7.

Perles discoidales, prismatiques, cylindriques, polyédriques; couleur bleu, jaune-marron.

Cornaline, verre; fonte; facetter; 21 perles.

IV-e s.p. Ch.

MDJ Cl; inv. 2080-2100.

B.Mitrea, C. Preda, 1966, p.50, fig. 117/2-8.

571. COLLIER

Independența, Cl; sépulture no. 19.

Formes différents.

Verre; fonte; 29 perles.

IV-e s.p. Ch.

MDJ Cl; inv. 22474-22502.

B.Mitrea, C.Preda, 1966, p.209-221.

572. PERLE

Copuzu-Deluș, Balaciu, Cl; M 22.
Formă circulară, culoare albastră.
Sticlă; turnare; D=0,8 cm.
Sec. IV p. Ch.
MDJ Cl; inv. 15968.
Inedită.

573. MĂRGICĂ

Al. Odobescu, Cl; M 5.
Culoare galbenă.
Sticlă; turnare.
Sec. IV p. Ch.
MDJ Cl; inv. 24355.
B. Mitrea, C. Preda, 1966, p.97.

574. COLIER

Târgșorul Vechi, Ph; M 195.
Mărgelile poliforme și policrome.
Sticlă, cornalină; polizare; 34 mărgelile.
Sec. IV p. Ch.
MIA Ph; inv. 923485.
Gh. Diaconu, 1965, p. 66, 266, pl. CXVI/19.

575. COLIER

Barcea, Gl; necropolă.
Mărgelile poliedrice, tubulare, discoidale; culoare galben maronie, albastră, albă.
Cornalină, coral, sticlă; turnare, fațetare; 197 mărgelile.
Sec. IV p. Ch.
MI Tc; inv. 8272.
Inedit.

576. COLIER

Barcea, Gl; necropolă.
Mărgelile discoidale, tubulare, inele (din bronz), pendentiv căldărușă și altul rotund din argint; unele mărgelile au încrustatii albe sau galbene.
Chihlimbar, sticlă; turnare, încrustare; 53 piese.
Sec. IV p. Ch.
MI Tc; inv. 8274.
Stela Țau, M. Nicu, 1982, p.172-177.

577. COLIER

Barcea, Gl; necropolă.
Mărgelile discoidale, tubulare și una poliedrică.
Chihlimbar, cornalină; tăiere, fațetare.

Copuzu-Delus, Balaciu, Cl; sépulture no.22.
Forme circulare; couleur bleu.
Verre; fonte; D=0,8 cm.
IV-e s.p. Ch.
MDJ Cl; inv. 15968.
Inédite.

573. PERLE

Al. Odobescu, Cl; sépulture no. 5.
Couleur jaune.
Verre; fonte.
IV-e s.p. Ch.
MDJ Cl; inv. 24355.
B. Mitrea, C. Preda, 1966, p.97.

574. COLLIER

Târgșorul Vechi, Ph; sépulture no. 195.
Perles polyformées et polychromées.
Verre, cornaline; polissage; 34 perles.
IV-e s.p. Ch.
MIA Ph; inv. 923485.
Gh. Diaconu, 1965, 66, 266, pl. CXVI/19.

575. COLLIER

Barcea, Gl; nécropole.
Perles polyédriques, tubulaires, discoidales; couleur jaune-marron, bleu, blanche.
Cornaline, corail, verre; fonte, facetter, 197 perles.
IV-e s.p. Ch.
MI Tc; inv. 8272.
Inédite.

576. COLLIER

Barcea, Gl; nécropole.
Perles discoidales, tubulaires, anneaux (en bronze), pendentif, petit seau et rond en argent; certaines perles ont des incrustation blanches au jaunes.
Ambre-jaune, verre; fonte, incrustation; 53 perles.
IV-e s.p. Ch.
MI Tc; inv. 8274.
Stela Țau, M. Nicu, 1982, p.172-177.

577. COLLIER

Barcea, Gl; nécropole.
Perles discoidales, tubulaires et une d'entre elles polyédrique.

Sec. IV p. Ch.
MI Tc; inv. 8273.
M. Nicu, Stela Țau, 1980, p.385.

578. COLIER

Barcea, Gl; necropolă.
Sticlă, coral, chihlimbar, murex, colt mistreț;
turnare.
Sec. IV p. Ch.
MI Tc; inv. 8275.
Inedit.

579. MĂRGELE

Jugani-Pereschiv; Boghești, Vr; M 14.
Sferice, cilindrice, prismatice, de culoare:
neagră, roz, albastră, galbenă.
Sticlă; șlefuire; 22 mărgel.
Sec. IV p. Ch.
M Vr-F; inv. 11302-11323.
V. Bobi, 1981, p. 127; idem, 1985, p.226.

580. CUȚIT TOALETĂ

Bârlad-Valea Seacă, Vs; M 296.
Muchia arcuită, tăișul drept, peduncul ascuțit.
Bronz; turnare, ciocănire; L=5,8 cm.
Sec. IV p. Ch.
MVP Bd; inv. A 7246.
Inedit.

581. CUȚIT TOALETĂ

Bârlad-Valea Seacă, Vs; M 540.
Muchia ușor arcuită, tăișul drept, peduncul
ascuțit.
Bronz; turnare, ciocănire; L=6,5 cm.
Sec. IV p. Ch.
MVP Bd; inv. A 7243.
Inedit.

582. CUȚIT TOALETĂ

Bârlad-Valea Seacă, Vs; M 408.
Lamă cu muchia în prelungirea pedunculului,
vârful ascuțit.
Bronz; turnare, ciocănire; L=7,5 cm.
Sec. IV p. Ch.
MVP Bd; inv. A 5677.
Inedit.

Ombre-jaune, cornaline; facetter.
IV-e s.p.Ch.
MI Tc; inv. 8273.
M. Nicu, Stela Tau, 1980, p.385.

578. COLLIER

Barcea, Gl; nécropole.
Verre, ambre jaune, murex, défense du sanglier;
fonte.
IV-e s.p. Ch.
MI Tc; inv. 8275.
Inédit.

579. PERLES

Jugani-Pereschin, Boghești, Vr; sépulture no. 14
Sphériques, cylindriques, prismatiques, couleur
noire, rose, bleu, jaune.
Verre; polissage; 23 perles.
IV-e s.p.Ch.
M.Vr, inv. 11302-11323.
V. Bobi, 1981, p. 127; idem, 1985, p.226.

580. COUTEAU-TOILETTE

Bârlad-Valea Seacă, Vs; sépulture no. 196.
Arete arquée le tranchant droit pédoncule pointu.
Bronze; fonte, martèlement; L=5,8 cm.
IV-e s.p. Ch.
MVP Bd; inv. A 7246.
Inédite.

581. COUTEAU-TOILETTE

Bârlad-Valea Seacă, Vs; sepulture no. 540.
Arete légèrement arquée, tranchant droit,
pedoncule pointu.
Bronze; fonte, martèlement; L=6,5 cm.
IV-e s.p. Ch.
MVP Bd; inv. A 7243.
Inédit.

582. COUTEAU-TOILETTE

Bârlad-Valea Seacă, Vs; sépulture no. 408.
Lame à l'arête, prolongée vers le pédoncule,
extremite pointue.
Bronze; fonte, martèlement; L=7,5 cm.
IV-e s.p. Ch.
MVP Bd; inv. A 5677.
Inédit.

583. CUȚIT TOALETĂ

Bârlad-Valea Seacă, Vs; M 501.
Lama dreaptă, muchia curbă.
Bronz; turnare, ciocănire; L=5 cm.
Sec. IV p. Ch.
MVP Bd; inv. A 8879.
V. Palade, LA...R88b/17

584. CUȚIT TOALETĂ

Bârlad-Valea Seacă, Vs; M 80.
Tâiș drept, muchia ușor curbă.
Bronz; turnare, ciocănire; L=6,5 cm.
Sec. IV p. Ch.
MVP Bd; inv. A 7245.
Inedit.

585. CUȚIT TOALETĂ

Barcea, Cl; necropolă.
Cu ceafa lată, puternic oxidat.
Bronz; turnare; L=6,4 cm.
Sec. IV p. Ch.
MI Tc; inv. 8265.
Stela Țau, M. Nicu, 1983, p.422.

586. FIBULĂ

Bogdănești-Fâlcu, Vs; M 39
Arc ușor înălțat, piciorul romboidal, resort
simplu.
Bronz; turnare, ciocănire; L=5,7 cm.
Sec. IV p. Ch.
MVP Bd; inv. A 1065.
V. Palade, 1973, p. 179, fig. 15/1.

587. FIBULĂ

Bogdănești-Fâlcu, Vs; M 46.
Picior lățit în formă de cravată întors pe dede-
subt și înfășurat, ax lung cu butoni plați la cape-
te, resort dublu.
Bronz, turnare, ciocănire; L=5,5 cm.
Sec. IV p. Ch.
MVP Bd; inv. A 1066.
V. Palade, 1973, p.179, fig. 15/4.

588. FIBULĂ

Bogdănești-Fâlcu, Vs; M 3
Arc mult înălțat, deasupra axului placă pătrată,
picior trapezoidal; decorată cu cercelete con-
centrice.

583. COUTEAU-TOILETTE

Bârlad-Valea Seacă, Vs; sépulture no. 501. ,
Lame droite, arête courbée.
Bronze; fonte, martèlement; L=5cm
IV-e s.p. Ch.
MVP Bd; inv. A8879
V. Palade, 1986, R 88b/17.

584. COUTEAU-TOILETTE

Bârlad-Valea Seacă, Vs; sépulture no.80
Tranchant droit, arête, légèrement courbée.
Bronze; fonte, martèlement; L=6,5 cm.
IV-e s.p. Ch.
MVP Bd; inv. A 7245.
Inédit.

585. COUTEAU-TOILETTE

Barcea, Gl; nécropole.
À l'arête large, fortement oxidé.
Bronze; fonte; L=6,4 cm.
IV-e s.p. Ch.
MI Tc; inv. 8265.
Stela Țau, M. Nicu, 1983, p.422.

586. FIBULE

Bogdănești-Fâlcu; sépulture no. 39.
Arc légèrement haut, le pied rhomboidale,
ressort simple.
Bronze; fonte, martèlement; L=5,7 cm.
IV-e s.p. Ch.
MVP Bd; inv. A 1065.
V. Palade, 1973, p.179, fig. 15/1.

587. FIBULE

Bogdănești-Fâlcu, Vs; sépulture no. 46.
Le pied aplati en forme de cravate, plie
au-dessous et enroulé; axe longue aux boutons
plats du deux bouts double ressort.
Bronze; fonte, martèlement; L=5,5 cm.
IV-e s.p. Ch.
MVP Bd; inv. A 1066
V. Palade, 1973, p.179, fig. 15/4.

588. FIBULE

Bogdănești-Fâlcu, Vs; sépulture no. 3.
Arque tres rehaussé, au dessus de l'axe plaque
carrée, pied trapezoïdal, décorée aux petits
cercles concentriques.

Bronz; turnare, stantare; L=3,5 cm.
Sec. IV p. Ch.
MVP Bd; inv. A 1162.
V. Palade, 1973, p.179, fig. 15/3.

589. FIBULĂ

Bârlad-Valea Seacă, Vs; M 96.
Fibulă cu semidisc, picior pentagonal, arc scurt înălțat, cu sârmă în torsadă la capete, port-agrafa turnată, resort simplu.
Bronz; turnare, ciocănire; L=5,7 cm.
Sec. IV p. Ch.
MVP Bd; inv. A 3733.
Inedită.

590. FIBULĂ

Bârlad-Valea Seacă, Vs; M 104.
Arcul înălțat, cu torsadă imprimată longitudinal, picior trapezoidal cu o prelungire pe dedesubt înfășurată, resort simplu; ax cu brate lungi; cerculețe ștanțate pe picior.
Bronz; turnare, ștanțare; L=3,7 cm.
Sec. IV p. Ch.
MVP Bd; inv. A 3751.
Inedită.

591. FIBULĂ

Bârlad-Valea Seacă, Vs; M 91.
Arcul înălțat, cu placă pătrată peste resort, picior ușor pentagonal; ax lung cu proeminențe turtite la capete.
Bronz; turnare, ciocănire; L=4,1 cm.
Sec. IV p. Ch.
MVP Bd; inv. A 3753.
Inedită.

592. FIBULĂ

Bârlad-Valea Seacă, Vs; M 104.
Arc înălțat cu torsadă imprimată longitudinal, picior trapezoidal cu prelungire pe dedesubt înfășurată, resort simplu, ax cu brațe lungi; pe picior cerculețe.
Argint; turnare, ciocănire, L=3,7 cm.
Sec. IV p. Ch.
MVP Bd; inv. A 3754.
Inedită.

593. FIBULĂ

Bronze; fonte, matricage; L=3,5 cm.
IV-e s.p. Ch.
MVP Bd; inv. A 1162.
V. Palade, 1973, p.179, fig. 15/3.

589. FIBULE

Bârlad-Valea Seacă; sépulture no. 96.
Fibule à demi-disque, pied pentagonal, arque court et rehaussé au fil en torsade aux bouts; porte-agrafe, coulée, ressort simple.
Bronze; fonte, martèlement; L=5,7 cm.
IV-e s.p. Ch.
MVP Bd; inv. A 3733.
Inédite.

590. FIBULE

Bârlad-Valea Seacă, Vs; sépulture no. 104.
L'arque rehaussé à torsade imprimée en longueur, pied trapezoïdal prolongé au-dessous enroulé, ressort simple, axe à longs bras, de petits cercles, matricés sur le pied.
Bronze; fonte, martèlement; L=4,1 cm.
IV-e s.p. Ch.
MVP Bd; inv. A 3753.
Inédite.

591. FIBULE

Bârlad-Valea Seacă, Vs; sépulture no. 91
L'arque rehaussé a plaque carrée sur le ressort, pied légèrement pentagonal; axe longue, aux proéminences aplaties aux bouts.
Bronze; fonte, martèlement; L=4,1 cm.
IV-e s.p. Ch.
MVP Bd; inv. A 3753.
Inédite.

592. FIBULE

Bârlad-Valea Seacă, Vs; sépulture no. 104.
Arque rehaussé a torsade imprimée en longueur, pied trapezoidal au prolongement au-dessous enroulée ressort simple, axe a longues bras; sur le pied de petit cereles.
Argent; fonte, martèlement; L=3,7 cm.
IV-e s.p. Ch.
MVP Bd; inv. A 3754.
Inédite.

593. FIBULE

Bârlad-Valea Seacă. Vs; M 72.

Arc ușor înălțat, picior întors pe dedesubt înfășurat, resort simplu; ax cu bulbi mici la capete.

Argint; turnare, ciocănire; L=5,6 cm.

Sec. IV p. Ch.

MVP Bd; inv. A 3755.

Inedită.

594. FIBULĂ

Bârlad-Valea Seacă, M 121.

Arc ușor înălțat, picior întors pe dedesubt înfășurat, resort simplu; ax cu brațe lungi și bulbi mici la capete.

Bronz; turnare, ciocănire; L =5,1 cm.

Sec. IV p. Ch.

MVP Bd; inv. A 4258.

Inedită.

595. FIBULĂ

Bârlad-Valea Seacă, Vs; M 173

Arc ușor înălțat, piciorul întors pe dedesubt înfășurat, resort simplu cu brațele lungi, cu bulbi mici la capete; decor incizat.

Bronz; turnare, ciocănire; L=4,7 cm.

Soc. IV p. Ch.

MVP Bd; inv. A 4821.

Inedită.

596. FIBULĂ

Bârlad-Valea Seacă, Vs; M 173.

Arc ușor înălțat, picior întors pe dedesubt înfășurat, resort simplu, ax cu bratele lungi și butoni mici la capete; decor X.

Bronz; turnare, ciocănire, L=4,5 cm.

Sec. IV p. Ch.

MVP Bd; inv. A 4822.

Inedită.

597. FIBULĂ

Bârlad-Valea Seacă, Vs; M 253.

Arc ușor înălțat, piciorul întors pe dedesubt înfășurat, resort simplu.

Bronz; turnare, ciocănire; L=7,6 cm.

Sec. IV p. Ch.

MVP Bd; inv. A 4856.

V. Palade, 1981, p.443, fig. 1/1.

Bârlad-Valea Seacă. Vs; sépulture no. 72.

Arque légèrement rehaussé pied plié au-dessous enroulé, resort simple; axe aus petits bulbes aux extrémités.

Argent; fonte, martèlement; L=5,6 cm.

IV-e s.p. Ch.

MVP Bd; inv. A 3755.

Inédite.

594. FIBULE

Bârlad-Valea Seacă, Vs; sépulture no. 121.

Arque légèrement rehaussé, pied plié au dessous enroulé ressort simple; axe à largs bras et de petits bulbes aux extremités.

Bronze; fonte, martèlement; L=5,1 cm.

IV-e s.p. Ch.

MVP Bd; inv. A 4258.

Inédite.

595. FIBULE

Bârlad-Valea Seacă, Vs; sépulture no. 173.

Arque légèrement rehaussé, le pied plié au dessous enroulé. resort simple; axe à longs bras, aux petits bulbes aux extrémités; décor incisé.

Bronze; fonte, martèlement; L=4,7 cm.

IV-e s.p. Ch.

MVP Bd; inv. A 4821.

Inédite.

596. FIBULE

Bârlad-Valea Seacă. Vs, sépulture no. 173.

Arque légèrement rehaussé, le pied plié au dessoul en roulé, ressort simple, axe à longs bras, aux petits boutons aux extrémités decor X.

Bronze; fonte, martèlement; L=4,5 cm.

IV-e s.p. Ch.

MVP Bd; inv. A 4822.

Inédite.

597. FIBULE

Bârlad-Valea Seacă, Vs; sépulture no. 253.

Arque légèrement rehaussé, le pied plié au-dessous en roulé ressort simple.

Bronze; fonte, martèlement; L=7,6 cm.

IV-e s.p. Ch.

MVP Bd; inv. A 4865.

V. Palade, 1981, p.443, fig. 1/1.

598. FIBULĂ

Bârlad-Valea Seacă, Vs; M 259.

Arc scurt înălțat, flancat de sârmă în torsadă, placă semidisc, picior pentagonal, resort simplu, portagrafă lipită.

Argint; turnare, ciocănire; L=6 cm.

Sec. IV p. Ch.

MVP Bd; inv. A 4862.

Inedită.

599. FIBULĂ

Bârlad-Valea Seacă, Vs; M 279

Arc scurt înălțat flancat de sârmă în torsadă, placă semidisc, picior pentagonal, resort dublu, portagrafă lipită.

Argint; turnare, ciocănire; L=6,4 cm.

Sec. IV p. Ch.

MVP Bd; inv. A 4864.

Inedită.

600. FIBULĂ

Bârlad-Valea Seacă, Vs; M 279.

Arc scurt înălțat flancat de sârmă în torsadă, placă semidisc, picior pentagonal, resort dublu, portagrafă lipită.

Argint; turnare, ciocănire; L=6 cm.

Sec. IV p. Ch.

MVP Bd; inv. A 4867.

Inedită.

601. FIBULĂ

Bârlad-Valea Seacă, Vs; M 343.

Arc ușor înălțat, piciorul întors pe dedesubt, resort simplu.

Bronz; turnare, ciocănire; L=7,3 cm.

Sec. IV p. Ch.

MVP Bd; inv. A 5759.

V. Palade, 1981, p.443, fig. 3/2.

602. FIBULĂ

Bârlad-Valea Seacă, Vs; M 342.

Corpul și portagrafa turnate; arcul are o prelungire semicirculară; ax cu extremități în formă de bulbi de ceapă (zwiebelknopffibeln).

Bronz; turnare; L=6,2 cm.

Sec. IV p. Ch.

MVP Bd; inv. A 5760.

V. Palade, 1981, p.443, fig. 3/5; idem 1986, R

598. FIBULE

Bârlad-Valea Seacă, Vs; sépulture no. 259.

Arque court rehaussé, flaque d'un fil en torsade, plaque semi-disque, pied pentagonal, ressort simple; port-agrafe collée.

Argent; fonte, martèlement; L=6 cm.

IV-e s.p. Ch.

MVP Bd; inv. A 4862.

Inédite.

599. FIBULE

Bârlad-Valea Seacă, Vs; sépulture no. 279.

Arque court rehaussé, flaque d'un fil en torsade, plaque semidisque, pied pentagonal, ressort simple, porte-agrafe collée.

Argent; fonte, martèlement; L=6,4 cm.

IV-e s.p. Ch.

MVP Bd; inv. A 4864.

Inédite.

600. FIBULE

Bârlad-Valea Seacă, Vs; sépulture no. 279.

Arque court rehaussé. flaque d'un fil en torsade, plaque semidisque, pied pentagonal; ressort simple, porte-agrafe collée.

Arhgent; fonte, martèlement; L=6 cm.

IV-e s.p. Ch.

MVP Bd; inv. A 4867.

Inédite.

601. FIBULE

Bârlad-Valea Seacă, Vs; sépulture no. 343.

Arque légèrement rehaussé, pied, plié au-dessous enveloppé ressort simple.

Bronze; fonte, martèlement; L=7,3 cm.

IV-e s.p. Ch.

MVP Bd; inv. A 5759.

V. Palade, 1981, p.443, fig. 3/2.

602. FIBULE

Bârlad-Valea Seacă, Vs; sépulture no. 342.

Le corps et la porte-agrafe coulés, l'arque a un prolongement semi-circulaire, axe aux extrémités en forme de bulbes d'oignon.

Bronze; fonte; L=6,2 cm.

IV-e s.p. Ch.

MVP Bd; inv. A 5760.

V. Palade, 1981, p.443, fig. 3/5; idem, 1986, R

603. FIBULĂ

Bârlad-Valea Seacă, Vs; M 390.

Arc ușor înălțat, picior romboidal, întors pe dedesubt înfășurat, resort simplu.

Bronz; turnare, ciocănire; L=5,5 cm.

Sec. IV p. Ch.

MVP Bd; inv. A 5804.

Inedită.

604. FIBULĂ

Bârlad-Valea Seacă, Vs; M 390.

Arc ușor înălțat, picior întors pe dedesubt înfășurat, resort simplu.

Bronz; turnare, ciocănire; L=4,9 cm.

Sec. IV p. Ch.

MVP Bd; inv. A 5807.

Inedită.

605. FIBULĂ

Bârlad-Valea Seacă, Vs; necropolă, pass.

Arc înălțat, picior lățit turnat odată cu portagrafa, resort simplu.

Bronz; turnare, ciocănire; L=3,7 cm.

Sec. IV p. Ch.

MVP Bd; inv. A 5836.

Inedită.

606. FIBULĂ

Bârlad-Valea Seacă, Vs; M 413.

Arc înălțat, picior întors pe dedesubt, resort simplu, ax cu brațe lungi terminate cu butoni.

Bronz; turnare, ciocănire; L=4,9 cm.

Sec. IV p. Ch.

MVP Bd; inv. A 5842.

Inedită

607. FIBULĂ

Bârlad-Valea Seacă, Vs; M 482.

Arc scurt înălțat cu placă semidisc, picior pentagonal, portagrafă sudată, resort dublu, la capetele arcului sârmă în torsadă.

Argint; turnare, ciocănire; L=6,1 cm.

Sec. IV p. Ch.

MVP Bd; inv. A 6130.

Inedită.

603. FIBULE

Bârlad-Valea Seacă, Vs; sépulture no. 390.

Arque légèrement rehaussé, pied rhomboïdal, au-dessous enroulé ressort simple.

Bronze; fonte, martèlement; L=5,5 cm.

IV-e s.p. Ch.

MVP Bd; inv. A 5804.

Inédite.

604. FIBULE

Bârlad-Valea Seacă, Vs; sépulture no. 390.

Arque légèrement rehaussé, pied plié au-dessous enroulé, ressort simple.

Bronze; fonte, martèlement; L=4,9 cm.

IV-e s.p. Ch.

MVP Bd; inv. A 5807.

Inédite.

605. FIBULE

Bârlad-Valea Seacă, Vs; nécropole, pass.

Arque rehaussé, pied aplati coulé avec porte-agrafe, ressort simple.

Bronze; fonte, martèlement; L=3,7 cm.

IV-e s.p. Ch.

MVP Bd; inv. A 5836.

Inédite.

606. FIBULE

Bârlad-Valea Seacă, Vs; sépulture no. 413.

Arques rehaussé, pied plié au-dessous enroulé, ressort simple, axe à longs bras terminés à boutons.

Bronze; fonte, martèlement; L=4,9 cm.

IV-e.sp. Ch.

MVP Bd; inv. A 5842.

Inédite.

607. FIBULE

Bârlad-Valea Seacă, Vs; sépulture no. 482.

Arque court rehaussé a plaque semi-disque, pied pentagonal; porte-agrafe soudé, double ressort aux extrémités d'arque du fil en torsade.

Argent; fonte, martèlement; L=6,1 cm.

IV-e s.p. Ch.

MVP Bd; inv. A 6130.

Inédite.

608. FIBULĂ

Bârlad-Valea Seacă, Vs; M 450

Arc scurt ușor înălțat, picior romboidal întors pe dedesubt, înfășurat, resort cu două coarde pe ax de fier.

Argint, fier; turnare, ciocănire; L=3,1 cm.

Sec. IV p. Ch.

MVP Bd; inv. A 1633.

Inedită.

609. FIBULĂ

Bârlad-Valea Seacă, Vs; M 540.

Arc ușor înălțat, picior întors pe dedesubt, înfășurat, resort simplu.

Bronz; turnare, ciocănire; L=3 cm.

Sec. IV p. Ch.

MVP Bd; inv. A 7239.

V. Palade, 1983, p.400, fig. 2/3.

610. FIBULĂ

Bârlad-Valea Seacă, Vs; M 540.

Arc ușor înălțat, picior întors pe dedesubt, înfășurat, resort simplu.

Bronz; turnare, ciocănire; L=3 cm.

Sec. IV p. Ch.

MVP Bd; inv. A 7241.

V. Palade, 1983, p.404-405, fig. 4/4.

611. FIBULĂ

Bârlad-Valea Seacă, Vs; M 513.

Arc ușor înălțat, piciorul întors pe dedesubt, înfășurat, resort simplu.

Bronz; turnare, ciocănire; L=4,5 cm.

Sec. IV p. Ch.

MVP Bd; inv. A 7769.

Inedită.

612. FIBULĂ

Bârlad-Valea Seacă, Vs; M 513.

Arcul ușor înălțat, piciorul întors pe dedesubt, înfășurat, resort simplu.

Bronz; turnare, ciocănire; L=4,5 cm.

Sec. IV p. Ch.

MVP Bd; inv. A 7770.

Inedită.

613. FIBULĂ

Pietroasele; Bz;Castru, săpături arheologice.

608. FIBULE

Bârlad-Valea Seacă, Vs; sépulture no. 450.

Arque court légèrement rehaussé pied rhomboidal plie au-dessous enroulé, ressort à deux cordes sur l'axe en fer.

Argent, fier; fonte, martèlement; L=3,1 cm.

IV-e s.p. Ch.

MVP Bd; inv. A 6133.

Inédite.

609. FIBULE

Bârlad-Valea Seacă, Vs; sépulture no. 540.

Arque légèrement rehaussé pied plié, au dessous, enroulé, ressort simple.

Bronze; fonte, martèlement; L=3 cm.

IV-e s.p. Ch.

MVP Bd; inv. A 7239.

V. Palade, 1983, p.400, fig. 2/3.

610. FIBULE

Bârlad-Valea Seacă, Vs; sépulture no. 540.

Arque légèrement rehaussé pied plié au-dessous enroulé, ressort simple.

Bronze; fonte martèlement; L=3 cm.

IV-e s.p. Ch.

MVP Bd; inv. A 7241.

V. Palade, 1983, p.404-405, fig. 4/4.

611. FIBULE

Bârlad-Valea Seacă, Vs; sépulture no. 450.

Arque légèrement rehaussé pied plie au-dessous, enroulé, ressort simple.

Bronze; fonte, martèlement; L=4,5 cm.

IV-e s.p. Ch.

MVP Bd; inv. A 7769.

Inédite.

612. FIBULE

Bârlad-Valea Seacă, Vs; sépulture no. 513.

Arque légèrement rehaussé pied plie au-dessous enroulé, ressort simple.

Bronze; fonte, martèlement; L=4,5 cm.

IV-e s.p. Ch.

MVP Bd; inv. A 7770.

Inédite.

613. FIBULE

Pietroasele, Bz; château-fort fouilles

Fibulă cu semidisc, arc puternic profilat, piciorul scurt cu profilul în "T" datorat unei plăci dreptunghiulare decorată din turnare cu o "crux decussata" în relief scund.

Bronz; turnare, cizelare; L=4,54 cm.

Sec. IV p. Ch.

MJ Bz; inv. 36542.

Inedită.

614. FIBULĂ

Vadu-Soresti, Zărnești. Bz; necropolă.

Fibulă cu piciorul întors pe dedesubt, arc înalt, resort bilateral scurt; vârful piciorului terminat în bandă răsucită; pe arc "crux decoussata" poansonată.

Bronz; turnare, cizelare; L=4,42 cm.

Sec. IV p. Ch.

MJ Bz; inv. 34490.

Inedită.

615. FIBULĂ

Gherăseni, Bz; cimit. 1.

Corp masiv, resort din sârmă de bronz groasă fixat de corp cu un ax de bronz, terminat la capete cu butoni, resortul și arcul desprinse din vechime.

Bronz; turnare, ciocănire; L=7,64 cm.

Sec. IV p. Ch.

MJ Bz; inv. 22612 (+26314).

Gh. Diaconu, 1977, p.436, fig. 9/1.

616. FIBULĂ

Gherăseni, Bz; cimit. 1.

Fibula cu piciorul întors pe dedesubt înfășurat; la baza arcului și pe picior decorată de trei ori cu "crux decussata".

Bronz; turnare, poansonare; L=4,77 cm.

Sec. IV p. Ch.

MJ Bz; inv. 36544

Gh. Diaconu, 1977, p.448.

617. FIBULĂ

Copuzu-Deluș, Balaciu, Cl; M 16.

Fibula cu piciorul întors pe dedesubt, înfășurat.

Bronz.

Sec. IV p. Ch.

MDJ Cl; inv. 24738.

archeologiques.

Fibule à semi-disque, l'arque fortement profilé, le pied court au profil en "T" du a une plaque rectangulaire décorée des le coulage avec "crux decussata" en bas-relief.

Bronze; fonte, ciselure; L=4,5 cm.

IV-e s.p. Ch.

MJ Bz; inv. 36542.

Inédite.

614. FIBULE

Vadu-Sorești, Zărnești, Bz; nécropole.

Fibule au pied plié au dessous, arque haut, ressort bilateral court; la pointe du pied terminée en bande en torsade; sur l'arque "crux decoussata" poinsonnée.

Bronze; fonte, ciselure; L=4,42 cm.

IV-e s.p. Ch.

MJ Bz; inv. 34490.

Inédite.

615. FIBULE

Gherăseni, Bz; nécropole no. 1.

Corps massif, ressort du fil en bronze épais fixe ayant aux bouts des boutons; le ressort et l'aiguille décrochés de tonte antiquité.

Bronze; fonte, martèlement; L=7,64 cm.

IV-e s. p. Ch.

MJ Bz; inv. 22612 (26314).

Gh. Diaconu, 1977, p.436, fig. 9/1.

616. FIBULE

Gherăseni, Bz; nécropole no. 1

Fibule au pied plié au-dessous enroulé; à la base de l'arque et "crux decussata".

Bronze; fonte, poinçonnage; L=4,77 cm.

IV-e s.p. Ch.

MJ Bz; inv. 36544.

Gh. Diaconu, 1977, p.448.

617. FIBULE

Copuzu-Deluș, Balaciu, Cl; sépulture no. 16

Fibule au pied plie au dessous enroulé.

Bronze.

IV-e s.p. Ch.

MDJ Cl; inv. 24738.

618. FIBULĂ

Copuzu-Deluș, Balaciu, Cl; M 16.
Fibula cu piciorul întors pe dedesubt, înfășurat.
Bronz.
Sec. IV p. Ch.
MDJ Cl; inv. 24739.
C. Mușeteanu, 1986, p.209-221.

619. FIBULĂ

Copuzu-Deluș, Balaciu, Cl; M 16.
Fibulă cu piciorul întors pe dedesubt, înfășurat.
Bronz; turnare, ciocănire; L=7,64 cm.
Sec. IV p. Ch.
MDJ Cl; inv. 24743.
C. Mușeteanu, 1986, p.202-221.

620. FIBULĂ

Copuzu-Deluș, Balaciu, Cl; M 16.
Fibulă cu disc și picior romboidal.
Argint; L=4,5 cm.
Sec. IV p. Ch.
MDJ Cl; inv. 15502.
C. Mușeteanu, 1986, p.209-221.

621. FIBULĂ

Copuzu-Deluș, Balaciu, Cl; M 5.
Cu piciorul întors pe dedesubt, nervură mediană pe arc.
Bronz;
Sec. IV p. Ch.
MDJ Cl; inv. 11031.
C. Mușeteanu, 1986, p.217, fig. 4.

622. FIBULĂ

Independența, Cl; M 13.
Portagarafă strânsă, picior înfășurat, resort scurt.
Bronz;
Sec. IV p. Ch.
MDJ Cl; inv. 24341.
B. Mitrea, C. Preda, 1966, p.51, fig. 122/2.

623. FIBULĂ

Independența, Cl; M 13.
Portagrafă strânsă, picior înfășurat, resort scurt.
Bronz;
Sec. IV p. Ch.

618. FIBULE

Copuzu-Deluș, Balaciu, Cl; sépulture no. 16.
Fibule au pied plié au-dessous, enroulé.
Bronze.
IV-e s.p. Ch.
MDJ Cl; inv. 24739.
C. Mușeteanu, 1986, p.209-221.

619. FIBULE

Copuzu-Deluș, Balaciu, Cl; sépulture no. 16.
Fibule au pied plié au-dessous enroulé.
Bronze.
IV-e s.p. Ch.
MDJ Cl; inv. 24743.
C. Mușeteanu, 1986, p.209-221.

620. FIBULE

Copuzu-Deluș, Balaciu, Cl; sépulture nr. 16.
Fibule à disque et pied rhomboidal.
Argent; L=4,5 cm
IV-e s.p. Ch.
MDJ Cl; inv. 15502.
C. Mușeteanu, 1986, p.209-221.

621. FIBULE

Copuzu-Deluș, Balaciu, Cl; sépulture no. 5.
Au pied plié au-dessous, sur l'arqué, nervure médiane.
Bronze.
IV-e s.p. Ch.
MDJ Cl; inv. 11031.
C. Mușeteanu, 1986, p.209-221.

622. FIBULE

Independența, Cl; sépulture nr. 13.
Porte-agrafe serré, pied enroulé, ressort court.
Bronze
IV-e s.p. Ch.
MDJ Cl; inv. 24341.
B. Mitrea, C. Preda, 1966, p.51, fig. 122/2.

623. FIBULE

Independența, Cl; sépulture no. 13
Porte-agrafe serre, le pied enroulé, ressort court.
Bronze.
IV-e s.p. Ch.

MDJ Cl; inv. 24346.
B. Mitrea, C. Preda, 1966, p.51, fig. 122/2.

624. FIBULĂ

Independența, Cl; M 19.
Picioarul în formă de cravată.
Bronz; L=5 cm.
Sec. IV p. Ch.
MDJ Cl; inv. 24346.
B. Mitrea, C. Preda, 1966, p.53, fig. 132/1.

625. FIBULĂ

Independența, Cl; M 3.
Cu picioarul întors pe dedesubt și resort lung.
Bronz; L=3,7 cm.
Sec. IV p. Ch.
MDJ Cl; inv. 24335.
B. Mitrea, C. Preda, 1966, p. 48, fig. 107/3.

626. FIBULĂ

Independența, Cl; M 3.
Cu picioarul întors pe dedesubt și resort lung.
Bronz; L=3,8 cm.
Sec. IV p. Ch.
MDJ Cl; inv. 24334.
B. Mitrea, C. Preda, 1966, p. 48, fig. 107/4.

627. FIBULĂ

Al. Odobescu, Cl; M 10.
Picioarul întors pe dedesubt; pe corp trei motive
circulare incizate dispuse în triunghi.
Bronz;
Sec. IV. p. Ch.
MDJ Cl; inv. 24331.
B. Mitrea, C. Preda, 1966, p.97.

628. FIBULĂ

Al. Odobescu, Cl; M 5.
Picioarul întors pe dedesubt, înfășurat.
Bronz;
Sec. IV p. Ch.
MDJ Cl; inv. 24352
B. Mitrea, C. Preda, 1966, p.97.

629. FIBULĂ

Târgșorul Vechi, Ph; M 136.
Tipul cu picioarul întors pe dedesubt; decor
incizat în val.

MDJ Cl; inv. 24346.
B. Mitrea, C. Preda, 1966, p.51, fig.122/2.

624. FIBULE

Independența, Cl; sépulture no. 19
Le pied en forme de cravatte.
Bronze; L=5 cm.
IV-e s.p. Ch.
MDJ Cl; inv. 24346.
B.Mitrea, C. Preda, 1966, p.53, fig. 132/1.

625. FIBULE

Independența, Cl; sépulture no. 3
Au pied plié au-dessous et ressort long.
Bronz; L=3,7 cm.
Iv-e s.p. Ch.
MDJ Cl; inv. 24335.
B.Mitrea, C. Preda, 1966, p.48, fig. 107/3.

426. FIBULE

Independența, Cl; sépulture no.3
Au pied plié au-dessous et ressort long.
Bronze, L=3,8 cm.
IV-e s.p. Ch.
MDJ Cl; inv. 24334.
B. Mitrea, C. Preda, 1966, p.48, fig. 107/4.

627. FIBULE

Al. Odobescu, Cl; sépulture no. 10.
Le pied plié au-dessous; sur le corps trois motifs
circulaires incisées, disposés en triangle.
Bronse.
IV-e s.p. Ch.
MDJ Cl; inv. 24331.
B.Mitrea, C.Preda, 1966, p.97.

628. FIBULE

Al.Odobescu, Cl; sépulture no. 5.
Le pied plié au-dessous enroulé.
Bronze.
IV-e s.p. Ch.
MDJ Cl; inv. 24352.
B.Mitrea, C.Preda, 1966, p.97.

629. FIBULE

Târgșorul Vechi, Ph; sépulture no. 136.
Type au pied plié au-dessous; decor en vogue
incisées .

Bronz; turnare, polizare; L=6,1 cm.
Sec. IV p. Ch.
MLA Ph; inv. 920250.
Gh. Diaconu. 1965, p.61, pl. XCVIII/6.

630. FIBULĂ

Săbăoani, Nț; necropolă.
Cu resort bilateral, corpul lățit.
Bronz; L=4 cm.
Sec. IV p. Ch.
MIR; inv. 24937.
Inedită.

631. FIBULĂ

Săbăoani, Nț; necropolă.
Cu resort bilateral, corpul lățit.
Bronz; L=3,8 cm.
Sec. IV p. Ch.
MIR; inv. 24938.
Inedită.

632. FIBULĂ

Săbăoani, Nț; necropolă.
Cu resort bilateral, piciorul întors pe de desubt.
Fier; 4,4 cm.
Sec. IV p. Ch.
MIR; inv. 24676.
Inedită.

633. FIBULĂ

Barcea, Gl; necropolă.
Cu semidisc și picior romboidal, arc puternic boltit.
Argint; L=6 cm.
Sec. IV p. Ch.
MI Tc; inv. 7789.
Inedită.

634. FIBULĂ

Barcea, Gl; necropolă.
Cu piciorul întors și înfășurat, arc în bandă plată; jumătate din resort lipsă.
Bronz; L=6,4 cm.
Sec. IV p. Ch.
MI Tc; inv. 8255.
Stela Țau, M. Nicu, 1986, p. 178.

635. FIBULĂ

Bronze; fonte, polissage; L=6,1 cm.
IV-e s.p. Ch.
MIA Ph; inv. 920250.
Gh. Diaconu, 1965, p.61, pl. XCVIII/6.

630. FIBULE

Săbăoani, Nț; nécropole.
Au ressort bilateral; le corps aplati.
Bronze; L=4 cm.
IV-e s.p. Ch.
MIR; inv. 24937.
Inédite.

631. FIBULE

Săbăoani, Nț; nécropole.
Au ressort bilatéral, le corps aplati.
Bronze; L=3,8 cm.
IV-e s.p. Ch.
MIR; inv. 24938.
Inédite.

632. FIBULE

Săbăoani, Nț; nécropole.
Au ressort bilateral, le pied plié au-dessous.
Fer; L=4,4 cm.
IV-e s.p. Ch.
MIR; inv. 24676.
Inédite.

633. FIBULE

Barcea, Gl; necropole.
A semi-disque et pied rhomboïdal, arque fortement voute.
Argent; L=6 cm.
IV-e s.p. Ch.
MI Tc; inv. 7789.
Inédite.

634. FIBULE

Barcea, Gl; nécropole.
Au pied plié et enroulé, arque en bande plate; une maitie de ressort en marque.
Bronze; L=6,4 cm.
IV-e s.p. Ch.
MI Tc; inv. 8255.
Stela Țau, M. Nicu, 1986, p.178.

635. FIBULE

Barcea, Gl; necropolă.
Cu piciorul întors și înfășurat, decor X
Bronz; L=4,4 cm.
Sec. IV p. Ch.
MI Tc; inv. 8524.
Stela Țau, M. Nicu, 1986, p.178.

636. FIBULĂ

Barcea, Gl; necropolă.
Fibulă cu semidisc; pe semidisc foiță de aur și
trei almandine.
Argint, aur, almandine; L=6,9 cm.
Sec. IV p. Ch.
MI Tc; inv. 7817.
Inedită.

637. FIBULĂ

Barcea, Gl; necropolă.
Cu piciorul întors și înfășurat, cu resort în 14
spire.
Bronz; L=6 cm.
Sec. IV p. Ch.
MI Tc; inv. 8256.
Stela Țau, M. Nicu, 1986, p.178.

638. FIBULĂ

Tecuci-Grădina lui Tiron, Gl; descoperire
întâmplătoare.
Fibulă cu semidisc; în jurul semidiscului impresii
uni.
Argint; L=5,3 cm.
Sec. IV p. Ch.
MI Tc; inv. 6356.
Inedită.

639. FIBULĂ

Dodești, Vs; așezare.
Cu piciorul întors pe dedesubt.
Bronz; turnare; L=4,7 cm.
Sec. V p. Ch.
MSM Vs; inv. 2624.
Ghenuța Coman, 1980, p.351, fig. 141/1.

640. PANDANTIV

Bârlad-Valea Seacă, Vs; M 48.
Placă semicirculară cu două scobituri la bază
și trei plăcuțe rombice suspendate cu inele de
bronz; decor incizat și ștanțat.

Barcea, Gl; nécropole.
Au pied plié et enroulé; decor incisées en X
Bronze; L=4,4 cm.
IV-e s.p. Ch.
MI Tc; inv. 8524.
Stela Țau, M. Nicu, 1986, p.178.

636. FIBULE

Barcea, Gl; nécropole.
Fibule à semi-disque; sur le semi-disque papier en
or et trois almandines.
Argent; or, almandines; L=6.9 cm.
IV-e s.p. Ch.
MI Tc; inv. 7817.
Inédite.

637. FIBULE

Barcea, Gl; nécropole.
Au pied plié, enroulé, au ressort en 14 spire.
Bronze; L=6 cm.
IV-e s.p. Ch.
MI Tc; inv. 8256.
Stela Țau, M. Nicu, 1986, p.178.

638. FIBULE

Tecuci-Grădina lui Tiron, Gl; découverte
fortuite
Fibule à semi-disque; au tour du semi-disque
impressions.
Argent; L=5,3 cm.
IV-e s.p. Ch.
MI Tc; inv. 6356.
Inédite.

639. FIBULE

Dodești., Vs; établissement
Au pied plié au-dessous
Bronze; fonte; L=4,7 cm.
V-e s.p. Ch.
MSM Vs; inv. 2624.
Ghenuța Coman, 1980, p.351, fig. 141/1.

640. PENDENTIF

Bârlad-Valea Seacă, Vs; sépulture no. 48.
Plaque semi-circulaire, à deux creux a la base et
trois petites plaques rhomboidales suspendues
aux anneaux en bronze; décor incisé et matricé.

Com de cerb, bronz; cioplire, lustruire; L=4,3 cm.
Sec. IV p. Ch.
MVP Bd; inv. A 3353.
V. Palade, 1981, p.211, fig. 21/5; 22/2; I GOTI, 1994, p.95, fig. I/143.

641. PANDANTIV

Bârlad. Valea Seacă. Vs; M 39.
Pendantiv imitând un ciocânel cu coada în parte distrusă.
Argint; turnare; L=3,9 cm.
Sec. IV p. Ch.
MVP Bd; inv. 4782.
V. Palade, 1986, R 72/2; I GOTI, 1994, p.96, fig. I/145.

642. PANDANTIV

Bârlad-Valea Seacă; Vs; M 61.
În formă de rozetă.
Bronz; turnare; D=5,6 cm
Sec. IV p. Ch.
MVP Bd; inv. A 4341.
V. Palade, 1986, R 74/6.

643. PANDANTIV

Bârlad Valea Seacă, Vs; M 426.
Două elipse încrucișate străbătute de un ax vertical, cu inel de fixare.
Bronz; ciocânire; D=3,5 cm.
Sec. IV p. Ch.
MVP Bd; inv. A 5612.
V. Palade, 1983, p.127, fig. 7/7; idem, 1986, R 85/5.

644. PANDANTIV

Bârlad-Valea Seacă, Vs; M 214.
Două elipse încrucișate străbătute de un ax vertical, cu inel de fixare.
Bronz; ciocânire; D=4,3 cm.
Sec. IV p. Ch.
MVP Bd; inv. A 5613.
Inedit.

645. PANDANTIV

Bârlad-Valea Seacă, Vs; M 360.
Prismatic, perforat în partea superioară; câte două cercuri șantate pe toate fețele.

Bois de cerf, bronz; dégrossissage, polissage; L=4,3 cm.
IV-e s.p. Ch.
MVP Bd; inv. A 335.
V. Palade, 1981, p.211, fig. 21/5; 22/2; I GOTI, 1994, p.95, fig. I/143.

641. PENDENTIF

Bârlad-Valea Seacă, Vs; sépulture no. 39.
Pendentif imitant un marteau à manche partiellement détérioré.
Argent; fonte; L=3,9 cm.
IV-e s.p. Ch.
MVP Bd; inv. A 4782.
V. Palade, 1986, R 72/2; I GOTI, 1994, p.96, fig. I/145.

642. PENDENTIF

Bârlad-Valea Seacă, Vs; sépulture no. 61.
En forme de rosette.
Bronze, fonte; D=5,6 cm.
IV-e s.p. Ch.
MVP Bd; inv. A 4341.
V. Palade, 1986, R 74/6.

643. PENDENTIF

Bârlad-Valea Seacă, Vs; sépulture no. 426.
Deux ellipses croisées percées d'une axe vertical, à l'anneau de fixation.
Bronze; martèlement; D=3,5 cm.
IV-e s.p. Ch.
MVP Bd; inv. A 5612.
V. Palade, 1983, p.127, fig. 7/7, idem, 1986, R 85/5.

644. PENDENTIF

Bârlad-Valea Seacă, Vs; sépulture no. 214.
Deux ellipses croisées percées d'un axe vertical; à l'anneau de fixation.
Bronze; martèlement; D=4,3 cm.
IV-e s.p. Ch.
MVP Bd; inv. A 5613.
Inédit.

645. PENDENTIF

Bârlad-Valea Seacă, Vs; sépulture no. 360.
Prismatique, perforé à la partie supérieure; deux petits cercles matricés sur toutes les faces.

Corn de cerb; cioplire, lustruire, stanțare; l=5.2 cm.

Sec. IV p. Ch.

MVP Bd; inv. A 5670.

V. Palade, 1981, p.179, fig. 21/6.

646. PANDANTIV

Bârlad-Valea Seacă, Vs; M 381.

Lebădă, cu gâtul lung, ciocul deschis, ochi stanțat. La baza gâtului perforație, corpul în mare parte lipsă.

Corn de cerb; cioplire, lustruire; l=5,3 cm.

Sec. IV p. Ch.

MVP Bd; inv. A 5673.

V. Palade, 1981, p.179, fig.21/2; 21/3; I GOTI,

1994, p.95, fig. I/143.

647. PANDANTIV

Bârlad-Valea Seacă, Vs; M 446.

Tip căldărușă.

Fier; turnare, ciocănire; l=14 cm.

Sec. IV p. Ch.

MVP Bd; inv. A 6109.

V. Palade, 1983, p. 132, fig. 10/9; idem, IA,

1986, R86/4.

648. PANDANTIV

Bârlad-Valea Seacă, Vs; M 540.

Prismatic, vârful perforat; pe două fețe câte două cerceulețe, pe celelalte două câte patru cerceulețe, stanțate.

Corn de cerb; cioplire, lustruire; L=5,5 cm

Sec. IV p. Ch.

MVP Bd; inv. A 7705.

V. Palade, 1983, p.402, fig. 1/3; I GOTI, 1994,

p.95, fig. I/143.

649. PANDANTIV

Bârlad-Valea Seacă, Vs; M 536.

Circular cu perforație centrală; decor din cerceulețe stanțate.

Corn de cerb; cioplire, lustruire; D=5,2 cm.

Sec. IV p. Ch.

MVP Bd; inv. A 7810.

I GOTI, 1994, p.95, fig. I/143.

650. PANDANTIV

Bârlad-Valea Seacă, Vs; M 540.

Bois de cerf; dégrossinage, polissage, matricage; l=5.2 cm.

IV-e s.p. Ch.

MVP Bd; inv. A 5670.

V. Palade, 1981, p.179, fig. 21/6.

646. PENDANTIF

Bârlad-Valea Seacă, Vs; sépulture no. 381.

Cygne, au long con, le bec ouvert oeil matricé, perforation a la base du con, le corps en grande partie absent.

Bois de cerf; dégrossissage, polissage; L=5,3 cm.

IV-e s.p. Ch.

MVP Bd; inv. A 5673.

V. Palade, 1981, p.179, fig. 21/2; 23/3; I GOTI,

1994, p.95, fig. I/143.

647. PENDANTIF

Bârlad-Valea Seacă, Vs; sépulture no. 446.

Type petit seau.

Fer; fonte, martèlement, H=14 cm.

IV-e s.p. Ch.

MVP Bd; inv. A 6109.

V. Palade, 1983, p. 132, fig. 10/9; idem IA, 1986,

R 86/4.

648. PENDENTIF

Bârlad-Valea Seacă, Vs; sépulture no. 540.

Prématique, la pointe perforée; sur les deux faces deux petits cercles, sur les autre deux-faces quatre petits cercles matricés.

Bois de cerf; dégrossissage, polissage; L=5,5 cm.

IV-e s.p. Ch.

MVP Bd; inv. A 7705.

V. Palade, 1983, p.402, fig. 1/3; I GOTI, 1994,

p.95, fig. I/143.

649. PENDENTIF

Bârlad-Valea Seacă, Vs; sépulture no. 536.

Circulaire à perforation centrale, décor en petits cercles matricés.

Bois de cerf; dégrossissage, polissage; D=5,2 cm.

IV-e s.p. Ch.

MVP Bd; inv. 7810.

I GOTI, 1994, p.95, fig. I/143.

650. PENDENTIF

Bârlad-Valea Seacă, Vs; sépulture no. 540.

Prismatic, vârful tăiat, perforat; pe două fețe câte un șir de cerculețe ștanțate.
Corn de cerb; cioplire, lustruire; L=5 cm.
Sec. IV p. Ch.
MVP Bd; inv. A 7706.
V. Palade, 1983, p.402, fig. 1/6.

651. PANDANTIV

Bârlad-Valea Seacă, Vs, M 540.
Prismatic, vârful tăiat, perforat; pe două fețe câte un șir din patru cerculețe ștanțate.
Corn de cerb; cioplire; lustruire; L=4,4 cm.
Sec. IV p. Ch.
MVP Bd; inv. A 7707.
V. Palade, 1983, p.402, fig. 1/2; I GOTI, 1994, p.95, fig. 1/143.

652. PANDANTIV

Bârlad-Valea Seacă, Vs; M 540.
Prismatic, la vârf perforație, pe trei fețe câte cinci cerculețe ștanțate.
Corn de cerb; cioplire, lustruire; L=5,1 cm.
Sec. IV p. Ch.
MVP Bd; inv. A 7708.
V. Palade, 1983, p.402, fig. 1/1.

653. PANDANTIV

Bârlad-Valea Seacă, Vs; M 536.
Prismatic, la vârf perforat pe trei fețe câte cinci cerculețe ștanțate.
Corn de cerb; cioplire, lustruire; L=6,1 cm.
Sec. IV p. Ch.
MVP Bd; inv. A 7809.
Inedit.

654. PANDANTIV

Bârlad-Valea Seacă, Vs; M 360.
Două pandantive prismatice prinse între ele cu un inel din bronz; ambele cu decor din cerculețe concentrice.
Corn de cerb, bronz; cioplire, lustruire; L=3,2 cm.
Sec. IV p. Ch.
MVP Bd; inv. A 7850/7851.
V. Palade, 1981, 179, fig. 21/1,4

655. PANDANTIV

Prismatique, le bout coupé, perforé; sur deux faces une rangée de petits cercles matricés
Bois de cerf; degrossissage, polissage; L=5 cm.
IV-e s.p. Ch.
MVP Bd; inv. A 7706.
V. Palade, 1983, p.402, fig. 1/6.

651. PENDANTIF

Bârlad-Valea Seacă, Vs; sépulture no. 540.
Prismatique, le bout coupé perforé, sur deux faces une rangée de quatre petits cercle matricés.
Bois de cerf; dégrossissage, polissage; L=4,4 cm.
IV-e s.p. Ch.
MVP Bd; inv. A 7707.
V. Palade, 1983, p.402, fig. 1/2; I GOTI, 1994, p.95, fig. 1/143.

652. PENDENTIF

Bârlad-Valea Seacă, Vs; sépulture no. 540.
Prismatique, au bout perforation, sur trois faces cinq petits cercles matricés.
Bois de cerf; degrossissage, polissage; L=5,1 cm.
IV-e s.p. Ch.
MVP Bd; inv. A 7708.
V. Palade, 1983, p.402, fig. 1/1.

653. PENDENTIF

Bârlad-Valea Seacă, Vs; sepulture no. 536.
Prismatique, perforé au bout les trois faces cinq petits cercles matricés.
Bois de cerf; degrossissage; olissage; L=6,1 cm.
IV-e s.p. Ch.
MVP Bd; inv. A 7809
Inédit.

654. PENDENTIF

Bârlad-Valea Seacă, Vs; sépulture no. 360.
Deux pendentifs prismatiques, accrochés entre eux par un anneau en bronze les deux à décor en petits cercles concentriques.
Bois de cerf, bronze; dégrossissage, polissage; H=3,2 cm.
IV-e s.p. Ch.
MVP Bd; inv. A 7850/7851.
V. Palade, p.179, fig. 21/1,4

655. PENDENTIF

Bârlad-Valea Seacă, Vs; M 519.
Pieptene realizat din trei rânduri de plăci prinse
cu nituri din bronz; mâner semicircular; cu o
perforație, pentru atârnat.
Corn de cerb, bronz; cioplire, lustruire; l=4,7
cm.
Sec. IV p. Ch.
MVP Bd; inv. A 7234.
I GOTI, 1994, p.94, fig. I/141.

656. PANDANTIV

Bârlad-Valea Seacă, Vs; M 408.
Pieptene, realizat din trei rânduri de plăci cu
nituri din bronz; mâner semicircular cu verigă
din bronz pentru agățat. Baza mânerului și
dinții lipsesc.
Corn de cerb, bronz; cioplire, lustruire; L=5
cm.
Sec. IV p. Ch.
MVP Bd; inv. A 5674.
V. Palade, 1981, p.179, fig. 22/1.

657. PANDANTIV

Gherăseni, Bz; cimit. 1, M 59.
Confectionat din partea exterioară a unui colț
de urs, perforat la bază.
Colț de urs; perforare; L=4 cm.
Sec. IV p. Ch.
MJ Bz; inv. A 493.
E.M.Constantinescu, 1992, p.197, fig. 3/3.

658. PANDANTIV

Gherăseni, Bz; cimit. 1, M 59.
Confectionat dintr-un colț de mistreț sectionat
pe lung, perforat la bază; perforația are o
margine ruptă.
Colț de mistreț; șlefuire, perforare; L=9,5 cm.
Sec. IV p. Ch.
MJ Bz; inv. A 494.
E.M.Constantinescu, 1992, p.197, fig. 3/7.

659. PANDANTIV

Copuzu-Deluș, Balaciu, Cl; M 6.
Murex, culoare roz cu pete brune, la bază alb,
perforat.
Murex.
Sec. IV p. Ch.

Bârlad-Valea Seacă, Vs; sépulture no. 519.
Peigne réalisé de trois rangées de plaques aux
rivets en bronze, manche semi-circulaire, à une
perforation pour suspension.
Bois de cerf, bronze; dégrossissage, polissage;
H=4,7 cm.
IV-e s.p. Ch.
MVP Bd; inv. A 7234.
I GOTI, 1994, p.94, fig. I/141.

656. PENDENTIF

Bârlad-Valea Seacă, Vs; sépulture no. 408.
Peigne réalisé de trois rangées de playnes
accroche au rivets en bronze; manche semi-
circulaire à l'anneau en bronze pour suspension .
La base du manche et les dents en manquant.
Bois de cerf, bronze; degrossissage, polissage.
L=5 cm.
IV-e s.p. Ch
MVP Bd; inv. A 5674.
V. Palade, 1981, p.179, fig. 22/1.

657. PENDENTIF

Gherăseni, Bz; nécropole no.1, sépulture no.59.
Confectionné de la partie supérieure d'un croc
d'ours, perforé à la base
Croc d'ours; perforation. L=4 cm.
IV-e s.p. Ch.
MJ Bz; inv. A 493.
E.M.Constantinescu, 1992, p.197, fig. 3/3.

658. PENDENTIF

Gherăseni, Bz; nécropole no.1, sépulture no.59.
Confectionné d'une défense de sanglier,
sectionné longitudinal, perforé à la base; la
perforation à un bord cassé.
Défense de sanglier; polissage, perforation L=9,5
cm
IV-e s.p. Ch.
MJ Bz; inv. A 494.
E.M.Constantinescu, 1992, p.197, fig. 3/7.

659. PENDENTIF

Copuzu-Deluș, Balaciu, Cl; sépulture no. 6
Murex, couleur rose à taches brunes, blanc à la
base; perforé
Murex
IV-e s.p. Ch.

MDJ Cl; inv. 26660.
C. Mușeteanu, 1986, p.209-221.

660. PANDANTIV

Al Odobescu, Cl; M 22.
Formă piramidală, ornamentat cu cerceulețe.
Os
Sec. IV p. Ch.
MDJ Cl; inv. 24732.
B. Mitrea, C. Preda, 1966, p.96-103.

661. PANDANTIV

Barcea, Gl; necropolă.
Murex prevăzut cu inel de bronz; puternic degradat.
Murex; L=6,5 cm.,
Sec. IV p. Ch.
MI Tc; inv. 7949.
Inedit.

662. PENSETĂ

Bârlad-Valea Seacă, Vs; M 138.
Realizată din lamă de bronz, cap în formă de "buclă", capetele curbate, inel de prindere; decor incizat.
Bronz; ciocănire; L=6 cm.
Sec. IV p. Ch.
MVP Bd; inv. A 4257.
Inedită.

663. PENSETĂ

Bârlad-Valea Seacă, Vs; M 96.
Realizată din lamă de bronz, capul în formă de "buclă" capetele curbate, inel de prindere.
Bronz; ciocănire; L=4,7 cm.
Sec. IV p. Ch.
MVP Bd; inv. A 4342.
Inedită.

664. PIEPTENE

Bârlad-Valea Seacă, Vs; G 41.
Realizat din trei rânduri de plăci prinse cu nituri din bronz; mâner semicircular, cercuri concentrice ștante.
Corn de cerb; cioplire, lustruire; L=12 cm.
Sec. IV p. Ch.
MVP Bd; inv. A 8358.

MDJ Cl; inv. 26660.
C. Mușeteanu, 1986, p.209-221.

660. PENDENTIF

Al. Odobescu, Cl; sépulture no.22
Forme pyramidale, orné par de petits cercles.
Os.
IV-e s.p. Ch.
MDJ Cl; inv. 24732.
B. Mitrea, C. Preda, 1966, p.96-103.

661. PENDENTIF

Barcea, Gl; nécropole.
Murex muni d'un anneau en bronze; fortent dégradé.
Murex; L=6,5 cm.
IV-e s.p. Ch.
MI Tc; inv. 7949.
Inédit.

662. PINCETTE

Bârlad-Valea Seacă, Vs; sépulture no. 138.
Réalisée d'une lame en bronze, la tête en forme de "boucle" les deux bouts courbés, anneau, pour fixation; décor incisé en "S".
Bronze, martèlement L=6 cm.
IV-e s.p. Ch.
MVP Bd; inv. A 4257.
Inédite.

663. PINCETTE

Bârlad-Valea Seacă, Vs; sépulture no. 96.
Réalisée d'une lame en bronze, la tête en forme de "boucle", les bouts courbés; anneau de fixation.
Bronze, martèlement; L=4,7 cm.
IV-e s.p. Ch.
MVP Bd; inv. A 4342.
Inédite.

664. PEIGNE

Bârlad-Valea Seacă, Vs; fosse, no.41.
Réalisé à trois séries de plaques attachées de rivets en bronze; manche semi-circulaire, cercles concentriques matricés.
Bois de cerf; dégrossissage, polissage; L=12 cm
IV-e s.p. Ch.
MVP Bd; inv. A 8358.

665. PIEPTENE

Bârlad-Valea Seacă, Vs; M 361.
Realizat din trei rânduri de plăci prinse cu nituri
din bronz; mânerul semicircular.
Corn de cerb; lustruire; L=9 cm.
Sec. IV p. Ch.
MVP Bd; inv. A 6246.
Inedit.

666. PIEPTENE

Bârlad-Valea Seacă, M 359.
Realizat din trei rânduri de plăci prinse cu nituri
din bronz; mânerul semicircular cu umeri
scobiți.
Corn de cerb; lustruire, L=11,5 cm.
Sec. IV p. Ch.
MVP Bd; inv. A 6251.
Inedit.

667. PIEPTENE

Bârlad-Valea Seacă, Vs; M 236.
Realizat din trei rânduri de plăci prinse cu nituri
din bronz; mânerul semicircular, umeri arcuți.
Corn de cerb; lustruire; L=7,8 cm.
Sec. IV p. Ch.
MVP Bd; inv. A 6257.
Inedit.

668. PIEPTENE

Bârlad-Valea Seacă, Vs; M 387.
Realizat din trei rânduri de plăci prinse cu
nituri din bronz; mânerul semicircular; la baza
mânerului linie incizată.
Corn de cerb; lustruire; L=9,7 cm.
Sec. IV p. Ch.
MVP Bd; inv. A 6258.
Inedit.

669. PIEPTENE

Bârlad-Valea Seacă, Vs; M 296.
Realizat din trei rânduri de plăci prinse cu nituri
din bronz; mâner semicircular cu umeri scurți.
Corn de cerb; lustruire, L=8,5 cm.
Sec. IV p. Ch.
MVP Bd; inv. A 6259.

665. PEIGNE

Bârlad-Valea Seacă, Vs; sépulture no. 361.
Réalisé de trois séries de plaques fixées par des
rivets en bronze, le manche semi-circulaire.
Bois de cerf; polissage; L=9 cm.
IV-e s.p. Ch.
MVP Bd; inv. A 6246.
Inédit.

666. PEIGNE

Bârlad-Valea Seacă, Vs; sépulture no. 39
Réalisé de trois séries de plaques fixées par rivets
en bronze le manche semi-circulaire aux épaules
creuses.
Bois de cerf; polissage; L=11,5 cm.
IV-e s.p. Ch.
MVP Bd; inv. A 6251.
Inédit.

667. PEIGNE

Bârlad-Valea Seacă, Vs; sépulture no. 286.
Réalisé de trois séries de plaques fixées par des
rivets en bronze; le manche semi-circulaire aux
épaules arquées
Bois en cerf; polissage; L=7,8 cm.
IV-e s.p. Ch.
MVP Bd; inv. A 6257.
Inédit.

668. PEIGNE

Bârlad-Valea Seacă, Vs; sépulture nr. 387.
Réalisé de trois séries de plaques en bronze fixées
par des rivets en bronze le manche semi-circulaire
ayant à la base ligne incisée.
Bois de cerf; L=9,7 cm.
IV-e s.p. Ch.
MVP Bd; inv. A 6258.
Inédit.

669. PEIGNE

Bârlad-Valea Seacă, Vs; sépulture no. 296.
rivets bronzze; manche semi-circulaire aux
courtes épaules.
Bois de cerf; polissage; L=8,5 cm.
IV-e s.p. Ch.
Réalisé de trois séries de plaques fixées par des

Inedit.

670. PIEPTENE

Bârlad-Valea Seacă, Vs; M 437.

Realizat din trei rânduri de plăci prinse cu nituri din bronz; mâner semicircular; incizie la baza mânerului.

Corn de cerb; lustruire; L=7.4 cm.

Sec. IV p. Ch.

MVP Bd; inv. A 6305.

Inedit.

671. PIEPTENE

Bârlad-Valea Seacă, Vs; M 409.

Realizat din trei rânduri de plăci prinse cu nituri din bronz. mâner semicircular, umeri scobiți.

Corn de cerb; lustruire; L=9,2 cm.

Sec. IV p. Ch.

MVP Bd; inv. A 7227.

I GOTI, 1994, p.94-95, nr. I/29; fig. I/142.

672. PIEPTENE

Bârlad-Valea Seacă, Vs; M 530.

Realizat din trei rânduri de plăci prinse cu nituri din bronz; mâner semicircular, umeri drepți.

Corn de cerb; lustruire; L=9,2 cm.

Sec. IV p. Ch.

MVP Bd; inv. A 7228.

Inedit.

673. PIEPTENE

Bârlad-Valea Seacă, Vs; M 532.

Realizat din trei rânduri de plăci prinse cu nituri din bronz, mâner în formă de clopot.

Corn de cerb; lustruire; L=8 cm.

Sec. IV p. Ch.

MVP Bd; inv. A 7229.

Inedit.

674. PIEPTENE

Bârlad-Valea Seacă, Vs; M 506.

Realizat din trei rânduri de plăci prinse cu nituri din bronz. mâner semicircular, umeri scurți scobiți.

Corn de cerb; lustruire; L=5 cm.

Sec. IV p. Ch.

MVP Bd; inv. A 6259.

Inedit.

670. PEIGNE

Bârlad-Valea Seacă, Vs; sépulture no. 437

Réalisé de trois séries de plaques fixées par des rivets en bronze; manche sémi-circulaire; incision à la base du manche.

Bois de cerf; polissage; L=7.4 cm.

IV-e s.p. Ch.

MVP Bd; inv. A 6305.

Inedit.

671. PEIGNE

Bârlad-Valea Seacă, Vs; sépulture no. 409

Réalisé de trois séries de plaques fixées par des rivets en bronze; manche demi-circulaire, épaules courtes et creuses.

Bois de cerf; polissage; L=9,2 cm.

IV-e s.p. Ch.

MVP Bd; inv. A 7227.

I GOTI, 1994, p.94-95, nr. I/29, fig. I/142.

672. PEIGNE

Bârlad-Valea Seacă, Vs; sépulture no. 530.

Réalisé de trois séries de plaques fixées par des rivets en bronze; paules droites.

Bois de cerf; polissage; L=9,2 cm.

IV-e s.p. Ch.

MVP Bd; inv. A 7228.

Inedit.

673. PEIGNE

Bârlad-Valea Seacă, Vs; sépulture no. 532.

Réalisé de trois séries de plaques fixées par des rivets en bronze; manche en forme de cloche.

Bois de cerf; polissage; L=8 cm.

IV-e s.p. Ch.

MVP Bd; inv. A 7229.

Inedit.

674. PEIGNE

Bârlad-Valea Seacă, Vs; sépulture no. 506.

Réalisé de trois séries de plaques fixées par des rivets en bronze, manche sémi-circulaire; épaules courtes et creuses.

Bois de cerf; polissage; L=5 cm.

IV-e s.p. Ch.

MVP Bd; inv. A 7230.
V. Palade, 1981, p.179, fig. 18/2.

675. PIEPTENE

Bârlad-Valea Seacă, Vs; M 509.
Realizat din trei rânduri de plăci prinse cu nituri
din bronz dispuse decorativ; mâner semicircular,
umeri drepti.
Corn de cerb; lustruire; L=10,7 cm.
Sec. IV p. Ch.
MVP Bd; inv. A 7231.
V. Palade, 1980, p.415, fig. 5/4; 7/8; I GOTI,
1994, nr. 1/29 j, fig. 1/142.

676. PIEPTENE

Bârlad-Valea Seacă, Vs; M 88.
Realizat din trei rânduri de plăci prinse cu nituri
din bronz; mâner în formă de clopot; decor din
cercuri concentrice.
Corn de cerb; lustruire; L=7,8 cm.
Sec. IV p. Ch.
MVP Bd; inv. A 7235.
Inedit.

677. PIEPTENE

Bârlad-Valea Seacă, Vs; B 20.
Trei rânduri de plăci prinse cu nituri din bronz,
dinti, netăiați.
Corn de cerb; lustruire; L=7,7 cm.
Sec. IV p. Ch.
MVP Bd; inv. A 8134.
I GOTI, 1994, p.94-95, nr. 1/29b, fig. 1/141.

678. PIEPTENE

Bârlad-Valea Seacă, Vs; B 21.
Realizat din trei rânduri de plăci prinse cu nituri
din bronz; mâner semicircular. dinți marginali
evazați; decor cercuri concentrice.
Corn de cerb; lustruire; L=10,6 cm.
Sec. IV p. Ch.
MVP Bd; inv. A 8356.
V. Palade, 1985-1986, 124, fig. 12/2; I GOTI,
1994, p.94-95, nr. 1/29j, fig. 1/142.

679. PIEPTENE

Bârlad-Valea Seacă, Vs; Gr. 41.
Realizat din trei rânduri de plăci prinse cu nituri

MVP Bd; inv.
V. Palade, 1981, p.179, fig. 18/2.

675. PEIGNE

Bârlad-valea Seacă, Vs; sépulture no. 509.
Réalisé de trois séries de plaques fixées par des
rivets en bronze disposées en décoratif: manche
sémi-circulaire épaules droites.
Bois de cerf, polissage; L=10,7 cm.
IV-e s.p. Ch.
MVP Bd; inv. A 7231.
V. Palade, 1980, p.415; 5/4; 7/8; I GOTI, 1994,
nr. 1/29j, fig. 1/142.

676. PEIGNE

Bârlad-Valea Seacă, Vs; sépulture no. 88
Réalisé de trois séries de plaques fixées par des
rivets en bronze; manche en forme de cloche;
décor en cercles concentriques.
Bois de cerf; poli; L=7,8 cm.
IV-e s.p. Ch.
MVP Bd; inv. A 7235.
Inédit.

677. PEIGNE

Bârlad-Valea Seacă, Vs; cabane no. 20.
Trosi séries de plaques fixées par des rivets en
bronze; dents non-taillées.
Bois de cerf; polissage; L=7,7 cm.
IV-e s.p. Ch.
MVP Bd; inv. A 8134.
I GOTI, 1994, p. 94-95, nr. 1/29 b, fig. 1, 141.

678. PEIGNE

Bârlad-Valea Seacă, Vs; canabe no. 21.
Realisé de trois séries de plaques fixées par des
rivets en bronze; manche sémi-circulaire, dents
à l'exterieur évasées; décor cercles
concentriques.
Bois de cerf, polissage; L=10,6 cm.
IV-e s.p. Ch.
MVP Bd; inv. A 8356.
V. Palade, 1985-1986, 124, fig. 12/2; I GOTI,
1994, p.94-95, nr. 1/29j, fig. 1/142.

679. PEIGNE

Bârlad-Valea SEacă, Vs; fâsse no. 41.
Réalisé de trois séries de plaques fixées par des

din bronz; mâner semicircular.
Corn de cerb; lustruire; L=16,5 cm.
Sec. IV p. Ch
MVP Bd; inv. A 8357.
I GOTI, 1994, p.94-95, nr. I/29j; fig. I/142.

680. PIEPTENE

Bârlad-Valea Seacă, Vs; B 1.
Realizat din trei rânduri de plăci prinse cu nituri din bronz; mânerul semicircular, decor din benzi de perle.
Corn de cerb, lustruire; L=11,1 cm.
MVP Bd; inv. A 1195.
V. Palade, 1981, p.179, fig. 24/6.

681. PIEPTENE

Bârlad-Valea Seacă, Vs; B 5.
Realizat din trei rânduri de plăci prinse cu nituri din bronz; mâner semicircular, dinți marginali cu cioc; ghirlandă din incizii scurte.
Corn de cerb, lustruire; L=12,1 cm.
Sec. IV p. Ch.
MVP Bd; inv. A 1.
V. Palade, 1981, p. 179, fig. 25/9; I GOTI, 1994, fig. I/142.

682. PIEPTENE

Bârlad-Valea Seacă, Vs; M 114.
Realizat din trei rânduri de plăci prinse cu nituri din bronz; mâner semicircular; la baza mânerului două linii incizate.
Corn de cerb; lustruire; L=8,6 cm.
Sec. IV p. Ch.
MVP Bd; inv. A 4369.
V. Palade, 1981, p.179, fig. 26/2.

683. PIEPTENE

Bârlad-Valea Seacă, Vs; M 84.
Realizat din trei rânduri de plăci prinse cu nituri din bronz; mâner semicircular; la baza mânerului linie incizată.
Corn de cerb; lustruire; L=8,6 cm.
Sec. IV p. Ch.
MVP Bd; inv. A 4870.
V. Palade, 1981, p. 179, fig. 26/2.

684. PIPTENE

rivets en bronze; manche semi-circulaire.
Bois de cerf; poli; L=16,5 cm.

IV-e s.p. Ch.

MVP Bd; inv. A 8357.

I GOTI, 1994, p.94-95, nr. I/29j, fig. I/142.

680. PEIGNE

Bârlad-Valea Seacă, Vs; cabane no. 1
Réalisé de trois séries de plaques fixées par des riveries en bronze; manche sémi-circulaire; décor en bandes de perles.
IV-e s.p. Ch.
MVP Bd; inv. A 1195.
V. Palade, 1981, p.179, fig. 24/6.

681. PEIGNE

Bârlad-Valea Seacă, Vs; cabane no. 5
Réalisé de trois séries de plaques fixées par des rivets en bronze; manche demi-circulaire, dents à l'exterieur au bec guirlande double de courtes incisions.
Bois de cerf, polissage; L=12,1 cm.
IV-e s.p. Ch.
MVP Bd; inv. A 1
V. Palade, 1981, p.179, fig. 25/3; I GOTI, 1994, p.94-95, fig. I/142.

682. PEIGNE

Bârlad-Valea Seacă, Vs; sépulture no. 114.
Réalisé de trois séries de plaques fixées par des rivets en bronze; manche semi-circulaire; à la base du manche deux lignes incisées.
Bois de cerf; polissage; L=8,6 cm.
IV-e s.p. Ch.
MVP Bd; inv. A 4369.
V. Palade, 1981, p.179, fig. 26/1.

683. PEIGNE

Bârlad-Valea Seacă, Vs; sépulture no. 84.
Réalisé de trois séries de plaques manche demi-circulaire; à la base du manche ligne incisée.
Bois de cerf; polissage; L=8cm.
IV-e s.p. Ch.
MVP Bd; inv. A 4870.
V. Palade, 1981, p. 179, fig. 26/2.

684. PEIGNE

Bârlad-Valea Seacă, Vs; M 170.
Realizat din trei rânduri de plăci prinse cu nituri
din bronz; mâner semicircular; la baza
mânerului linie incizată.
Corn de cerb; lustruire; L=8,5 cm.
Sec. IV p. Ch.
MVP Bd; inv. A 4871.
Inedit.

685. PIEPTENE

Bârlad-Valea Seacă, Vs; M 274.
Realizat din trei rânduri de plăci prinse cu
nituri din bronz; mâner semicircular.
Corn de cerb; lustruire, L 8,8 cm.
Sec. IV p. Ch.
MVP Bd; inv. A 4872.
Inedit.

686. PIEPTENE

Bârlad-Valea Seacă, Vs; M 265.
Realizat din trei rânduri de plăci prinse cu
nituri din fier; mâner trapezoidal.
Corn de cerb; lustruire; L=11,5 cm.
Sec. IV p. Ch.
MVP Bd; inv. A 4873.
IGOTI, 1994, p. 94-95, fig. 1/142.

687. PIEPTENE

Bârlad-Valea Seacă, Vs; M 484.
Realizat din trei rânduri de plăci prinse în nituri
din fier; mâner semicircular.
Corn de cerb; lustruire; L=8,9 cm.
Sec. IV p. Ch.
MVP Bd; inv. A 6115.
V. Palade, 1981, p.179, fig. 24/2.

688. PIEPTENE

Bârlad-Valea Seacă, Vs; M 292.
realizat din trei rânduri de plăci prinse cu nituri
din fier; mâner semicircular.
Corn de cerb; lustruire; L=11,2 cm.
Sec. IV p. Ch.
MVP Bd; inv. A 6243.
Inedit.

689. PIEPTENE

Bârlad-Valea Seacă, Vs; M 339.
Realizat din trei rânduri de plăci prinse cu

Bârlad-Valea Seacă, Vs; sépulture no. 170.
Réalisé de trois séries de plaques fixées par des
rivets en bronze; manche semi-circulaire; à la
base de manche ligne incisée.
Bois de cerf; polissage; L=8,6 cm.
IV-e s.p. Ch.
MVP Bd; inv. A 4871.
Inédite.

685. PEIGNE

Bârlad-Valea Seacă, Vs; sépulture no. 274.
Réalisé de trois séries de plaques fixées par des
rivets en bronze; manche semi-circulaire.
Bois de cerf; polissage; L=8,8 cm.
IV-e s.p. Ch.
MVP Bd; inv. A 4872.
Inédit.

686. PEIGNE

Bârlad-Valea Seacă, Vs; sépulture no. 265.
Réalisé de trois séries de plaques fixées par des
rivets en fer; manche trapézoïdal.
Bopis de cerf; polissage; L=11,5 cm.
IV-e s.p. Ch.
MVP Bd; inv. A 4873.
IGOTI, 1994, p. 94-95, fig. 1/142.

687. PEIGNE

Bârlad-Valea Seacă, Vs; sépulture no. 484.
Réalisé de trois séries de plaques fixées par des
rivets en fer; manche sémi-circulaire.
Bois de cerf; polissage; L=8,9 cm.
IV-e s.p. Ch.
MVP Bd; inv. A 6115.
V. Palade, 1981, p.179, fig. 24/2.

688. PEIGNE

Bârlad-Valea Seacă, Vs; sépulture no. 292.
Réalisé de trois séries de plaques fixées par des
rivets en fer; manche semi-circulaire.
Bois de cerf; polissage; L=11,2 cm.
IV-e s.p. Ch.
MVP Bd; inv. A 6243.
Inédit.

689. PEIGNE

Bârlad-Valea Seacă, Vs; sépulture no. 339.
Réalisé de trois séries de plaques fixées par des

nituri din fier; mâner semicircular.
Corn de cerb; lustruire; L=9,2 cm.
Sec. IV p. Ch.
MVP Bd; inv. A 6244.
V. Palade, 1981, p.179, fig. 25/2.

690. PIEPTENE

Bogdănești-Fâlcu, Vs; M 53
Realizat din trei rânduri de plăci prinse cu
nituri din fier; mâner semicircular; la baza
mânerului două linii incizate.
Corn de cerb; lustruire; L=7,4 cm.
Sec. IV p. Ch.
MVP Bd; inv. A 11.
Inedit.

691. PIEPTENE

Bogdănești-Fâlcu, Vs; M 53.
Realizat din trei rânduri de plăci prinse cu
nituri din fier; mâner trapezoidal.
Corn de cerb; lustruire; L=9,3 cm.
Sec. IV p. Ch.
MVP Bd; inv. A 7.
V. Palade, 1973, p.169-189, fig. 13/3.

692. PIEPTENE

Bogdănești-Fâlcu, Vs; M 89.
Realizat din trei rânduri de plăci prinse cu
nituri din bronz; mâner triunghiular.
Corn de cerb; lustruire; L=9 cm.
Sec. IV p. Ch.
MVP Bd; inv. A 10.
Inedit.

693. PIEPTENE

Bârlad-Valea Seacă, Vs; G 3.
Realizat din trei rânduri de plăci prinse cu
nituri din bronz; mâner semicircular.
Corn de cerb; lustruire; L=10,5 cm.
Sec. IV p. Ch.
MVP Bd; inv. A 4.
V. Palade, 1981, fig. 179, fig. 24/3.

694. PIEPTENE

Bârlad-Valea Seacă, Vs; B 7.
Pieptene în lucru; plăci prinse cu nituri din
bronz; mâner semicircular, dinți netăiați.
Corn de cerb; lustruire; L=6,7 cm.

rivets en fer; manche demi-circulaire.
Bois de cerf; polissage; L=9,2 cm.
IV-e s.p. Ch.
MVP Bd; inv. A 6244.
V. Palade, 1981, p.179, fig. 25/2.

690. PEIGNE

Bogdănești-Fâlcu, Vs; sépulture no. 53.
Réalisé de trois séries de plaques fixées de
rivets en fer; manche semi-circulaire; à la base
du manche deux lignes incisées.
Bois de cerf; polissage, L=7,4 cm.
IV-e s.p. Ch.
MVP Bd; inv. A 11.
Inédite.

691. PEIGNE

Bogdănești-Fâlcu, Vs; sépulture no. 53.
Réalisé par des rivets en fer; manche
trapézoïdal.
Bois de cerf; polissage; L=9,3 cm.
IV-e s.p. Ch.
MVP Bd; inv. A 7
V. Palade, 1973, p.169-189, fig. 13/3.

692. PEIGNE

Bogdănești-Fâlcu, Vs; sépulture no. 89.
Réalisé de trois séries de plaques fixées par des
rivets en bronze; manche triangulaire.
Bois de cerf; polissage; L=9 cm.
IV-e s.p. Ch.
MVP Bd; inv. A 10.
Inédit.

693. PEIGNE

Bârlad-Valea Seacă, Vs; fosse no. 3.
Réalisé de trois séries de plaques fixées par des
rivets en bronze; manche semi-circulaire.
Bois de cerf; polissage; L=10,5 cm.
IV-e s.p. Ch.
MVP Bd; inv. A 4.
V. Palade, 1981, fig. 179, fig. 24/3.

694. PEIGNE

Bârlad-Valea Seacă, Vs; cabane no. 7.
Peigne en cours d'exécution; plaques fixées par
des rivets en bronze; manche demi-circulaire,
dents non taillées.

Sec. IV p. Ch.
MVP Bd; inv. A 3.
V. Palade, 1981, p.179, fig. 22/4.

695. PIEPTENE

Bârlad-Valea Seacă, Vs; M 48.
Realizat din trei rânduri de plăci prinse cu nituri
din bronz, mâner semicircular înalt, umeri
drepti; șiruri de cercuri concentrice, ștanțate.
Corn de cerb; lustruire; L =7,2 cm.
Sec. IV p. Ch.
MVP Bd; inv. A 3254.
V. Palade, 1981, p.179, fig. 24/4; I GOTI,
1994, p.94-95, fig. I/142.

696. PIEPTENE

Izvoru Dulce, Merei, Bz; așezare.
Confectionat din trei rânduri de plăci prinse cu
nituri; pe una din fețe șiruri de cercuri duble sau
triple, concentrice, cu punct în mijloc.
Os; tăiere, șlefuire; L=8,95 cm.
Sec. IV p. Ch.
MJ Bz; inv. 36682.
F M Constantinescu, 1979, p. 132, 136, fig.
8/5.

697. PIEPTENE

Vadu-Sorești, Zărnești, Bz; necropolă.
Confectionat din trei plăci, legate cu nituri din
bronz; mâner semicircular.
Os; tăiere, șlefuire; L=8,4 cm.
Sec. IV p. Ch.
MJ Bz; inv. 29730.
Inedit.

698. PIEPTENE

Pietroasele, Bz; Castru.
Pieptene din trei plăci prinse cu nituri; mâner
semicircular, pe o față profilul unei păsări în
mers conturat de șiruri de puncte.
Os; tăiere, șlefuire; L=5,5 cm.
Sec. IV p. Ch.
MJ Bz; inv. 36537.
Gh. Diaconu și colab., 1977, p.216, fig. 21,1.

Bois de cerf; polissage; L=6,7 cm.
IV-e s.p. Ch.
MVP Bd; inv. A 3.
V. Palade, 1981, p.179, fig. 22/4.

695. PEIGNE

Bârlad-Valea Seacă, sépulture no. 48
Réalisé de trois séries de plaques fixée par des
rivets en bronze, manche demi-circulaire, haut,
épaules droites séries de cercles concentriques
matrices.
Bois de cerf; polissage; L=7,2 cm.
IV-e s.p. Ch.
MVP Bd; inv. A 3254.
V. Palade, 1981, p.179, fig. 24/4; I GOTI,
1994, p.94-95, fig. I/142.

696. PEIGNE

Izvoru Dulce, Merei, Bz; établissement.
Exécute par trois séries de plaques fixée par
des rivets; sur un côté des séries de cercles
doubles ou triples, concentriques ayant un
point au centre.
Os; entaille, polissage; L=8,9 cm.
IV-e s.p. Ch.
MJ Bz; inv. 36682.
E.M. Constantinescu, 1979, p. 132, 136, fig.
8/5.

697. PEIGNE

Vadu-Sorești, Zărnești, Bz, nécropole.
Exécute en trois plaques, liées par des rivets en
bronze; manche sémi-circulaire.
Os; entaille, polissage; L=8,4 cm.
IV-e s.p. Ch.
MJ Bz; inv. 29730.
Inédit.

698. PEIGNE

Pietroasele, Bz; chateau-fort.
Peigne en trois plaques fixées par des rives;
manche démi-circulaire; sur un côté le profil
d'un oiseau en marche contoure par des séries
de points.
Os; entaille; polissage; L=5,5 cm.
IV-e s.p. Ch.
MJ Bz; inv. 36537.
Gh. Diaconu și colab., 1977, p.216, fig 21,1.

699. PIEPTENE

Copuzu-Deluș, Balaciu, Cl; M 14.
Plăci prinse cu nituri din bronz.
Os.
Sec. IV p. Ch.
MDJ Cl; inv. 24391.
C. Mușeteanu, 1986, p.209-227.

700. PIEPTENE

Copuzu-Deluș, Balaciu, Cl; M 6.
Format din trei plăci prinse în nituri din bronz,
așezate în semidisc.
Os; L=7,37.
Sec. IV p. Ch.
MDJ Cl; inv. 10901.
C. Mușeteanu, 1986, p.209-221.

701. PIEPTENE

Copuzu-Deluș, Balaciu, Cl; M 3.
Format din trei plăci de os prinse cu nituri din
bronz, mâner semicircular.
Os; L =8,6 cm.
Sec. IV p. Ch.
MDJ Cl; inv. 10900.
C. Mușeteanu, 1986, p.209-221.

702. PIEPTENE

Al. Odobescu, Cl; M 22.
Mâner semicircular format din plăci legate cu
nituri din bronz; pe ambele fețe cercuri
concentrice dispuse în triunghi.
Os.
Sec. IV p. Ch.
MDJ Cl; inv. 24393.
B. Mitrea, C. Preda, 1966, p.103.

703. PIEPTENE

Săbăoani, Nt; necropolă.
Plăci prinse cu nituri de bronz; mâner oval.
Os; L =8,5 cm.
Sec. IV p. Ch.
MIR; inv. 24449.
Inedit.

704. PIEPTENE

Săbăoani, Nt; necropolă.
Plăci prinse cu nituri din bronz; mâner oval.

699. PEIGNE

Copuzu-Deluș, Cl; sépulture no. 5.
Plaques fixée par des rivets en bronze.
Os.
IV-e s.p. Ch.
MDJ Cl; inv. 24391.
C. Mușeteanu, 1986, p.209-221.

700. PEIGNE

Copuzu-Deluș, Balaciu, Cl; sépulture no.6
Formé de trois plaques fixées par des rivets en
bronze, situées en sémi-cercle.
Os; L=7,3 cm.
IV-e s.p. Ch.
MDJ Cl; inv. 10901.
C. Mușeteanu, 1986, p.209-221.

701. PEIGNE

Copuzu-Deluș, Balaciu, Cl; sépulture nr.3.
Formé de trois plaques en os fixées par des
rivets en bronze; manche sémi-circulaire.
Os; L=8,6 cm.
IV-e s.p. Ch.
MDJ Cl; inv. 10900.
C. Mușeteanu, 1986, p.209-221.

702. PEIGNE

Al. Odobescu, Cl; sépulture no.22
Manche sémi-circulaire formé de plaques liées
par des rivets en bronze, sur les deux côtés des
cercles concentriques disposés en triangles.
Os
IV-e s.p. Ch.
MDJ Cl; inv. 24393.
B. Mitrea, C. Preda, 1966, p.103.

703. PEIGNE

Săbăoani, Nt; nécropole.
Plaques fixées par des rivets en bronze;
manche ovale.
Os; L=8,5 cm.
IV-e s.p. Ch.
MIR; inv. 24449.
Inédit.

704. PEIGNE

Săbăoani, Nt; nécropole.
Plaques fixées par des rivets en bronze;

Os; L=8 cm.
Sec. IV p. Ch.
MIR; inv. 24441.
Inedit.

705. PIEPTENE

Barcea, Gl; necropolă
Canelură semicirculară pe mâner; șiruri de
caneluri până la baza mânerului.
Os; L=6,3 cm.
Sec. IV p. Ch.
MI Tc; inv. 8259.
Inedit.

706. PIEPTENE

Barcea, Gl; necropolă.
Canelură semicirculară pe mâner; până la baza
mânerului șiruri de caneluri.
Os; L=8,2 cm.
Sec. IV p. Ch.
MI Tc; inv. 8260.
Stela Tau, M. Nicu, 1986, p.178.

707. PIEPTENE

Barcea, Gl; necropolă
Realizat din plăcuțe prinse cu nituri din fier;
mâner oval cu umeri drepti.
Os; L=9,5 cm.
Sec. IV p. Ch.
MI Tc; inv. 8262.
Stela Tau, M. Nicu, 1983, p.421.

708. PIEPTENE BILATERAL

Barcea, Gl; necropolă.
Două caneluri pe placa de prindere.
Os; L=9,8 cm.
Sec. IV p. Ch.
MI Tc; inv. 8258.
Inedit.

709. PIEPTENE

Barcea, Gl; necropolă.
Plăci prinse cu nituri din cupru, mâner înalt,
umeri drepti; la baza mânerului două caneluri.
Os; L=8,6 cm.
Sec. IV p. Ch.
MI Tc; inv. 8261.

manche ovale.
Os; L=8 cm.
IV-e s.p. Ch.
MIR; inv. 24441.
Inédit.

705. PEIGNE

Barcea, Gl; nécropole.
Cannelure semi-circulaire sur la manche, séries
de canelures jusqu' à la base du manche.
Os; L=6,3 cm.
IV-e s.p. Ch.
MI Tc; inv. 8259.
Inédit.

706. PEIGNE

Barcea, Gl; nécropole.
Cannelure demi-circulaire sur le manche jusqu' à
la base de manche des séries de canelures.
Os; L=8,2 cm.
IV-e s.p. Ch.
MI Tc; inv. 8260.
Stela Tau, M. Nicu, 1986, p.178.

707. PEIGNE

Barcea, Gl; nécropole
Réalisé en plaques fixées par des rivets en fer,
manche ovale, aux épaules droites.
Os; L=9,5 cm.
IV-e s.p. Ch.
MI Tc; inv. 8262.
Stela Tau, M. Nicu, 1983, p.421.

708. PEIGNE BILATERAL

Barcea, Gl; nécropole.
Deux cannelures sur la plaque de fixation.
Os; L=8,9 cm.
IV-e s.p. Ch.
MI Tc; inv. 8258.
Inédit.

709. PEIGNE

Barcea, Gl; nécropole.
Plaques fixées par des rivets en cuivre; manche
haut; épaules larges; à la base du manche deux
cannelures.
Os; L=8,6 cm.
IV-e s.p. Ch.

Stela Țau, M. Nicu, 1983, p.421.

710. PIEPTENE

Mărtinești, Tătăranu, Vr; M 5.

Realizat din trei rânduri de plăcuțe prinse cu nituri din bronz.

Os; slefuire.

Sec. IV p. Ch.

M Vr-F; inv. 11184.

V. Bobi, 1981, p.127; idem, 1985, p.225.

711. PINTEN

Bârlad-Valea Seacă, Vs; M 543.

Două lame prinse cu nituri; ambele lame perforate de un spin din fier foarte ascuțit.

Bronz, fier; ciocănire; L=4,3 cm.

Sec. IV p. Ch.

MVP Bd; inv. A 7246.

V. Palade, 1983, p. 400, fig. 2/1.

712. PINTEN

Bârlad-Valea Seacă, Vs; M 475.

Corpul format din două lame (una lipsă) prinse cu nituri; spin fațetat foarte ascuțit perforează lama.

Bronz; ciocănire; L=4,4 cm.

Sec. IV p. Ch.

MVP Bd; inv. A 7247.

Inedit.

713. PINTEN

Bârlad-Valea Seacă, Vs; atelier 2.

Lamă cu capetele ușor îngustate păstrând niturile (lipsește o lamă și spinul).

Bronz; ciocănire; L=5,3 cm.

Sec. IV p. Ch.

MVP Bd; inv. A 7248.

Inedit.

714. PINTEN

Barcea, Gl; necropolă.

Cu spini ușor conici și butoni la capete; puter-nic oxidati.

Argint; L=4,4 cm.

Sec. IV p. Ch.

MI Tc; inv. 8263-8264.

Stela Țau, M. Nicu, 1986, p.178.

MI Tc; inv. 8261.

Stela Țau, M. Nicu, 1983, p.425.

710. PEIGNE

Mărtinești, Tătăranu, Vr; sépulture no. 5

Réalisé de trois séries de petites plaques fixées par des rivets en bronze.

Os, polissage.

IV-e s.p. Ch.

M Vr-F; inv. 11184.

V. Bobi, 1981, p.127; idem, 1985, p.225.

711. EPERON

Bârlad-Valea Seacă, Vs; sépulture no. 543.

Deux lames fixées par des rivets; les deux lames perforées par un aiguille en fer tres pointu.

Bronze; martèlement; L=4,3 cm.

IV-e s.p. Ch.

MVP Bd; inv. A 7246.

V. Palade, 1983, p.400, fig. 2/1.

712. EPERON

Bârlad-Valea Seacă, Vs; sépulture no. 475.

Le corps formé de deux lames (une absente) fixées aux rivets; aiguille en facettes très pointu perfore la lame.

Bronze; martèlement; L=4,4 cm.

IV-e s.p. Ch.

MVP Bd; inv. A 7247.

Inédite.

713. EPERON

Bârlad-Valea Seacă, Vs; atelier no.2

Lame aux bouts légèrement rétrécis en gardant les rivets une lame et l'aiguille sont absents.

Bronze; martèlement; L=5,3 cm.

IV-e s.p. Ch.

MVP Bd; inv. A 7248.

Inédit.

714. EPERON

Barcea, Gl; nécropole.

Aiguilles légèrement coniques et des boutons aux bouts: fortement oxydés.

Argent; L=4,4 cm.

IV-e s.p. Ch.

MI Tc; inv. 8263-8264.

Stela Țau, M. Nicu, 1986, p.178.

715. JETOANE

Barcea, Gl; necropolă.

Jetoane de culoare neagră si albă.

Sticlă; 27 jetoane.

Sec. IV p. Ch.

MI Tc; inv. 8266

716. ZARURI

Barcea, Gl; necropolă.

Cuburi cu marcaj pe ele.

Os; 2 zaruri.

Sec. IV p. Ch.

MI Tc; inv. 8267, 8268.

717. CLOPOTEL

Gherăseni, Bz; cimitirul 1.

Formă piramidală cu colțurile bazei prelungite
sub formă de piciorușe.

Bronz; turnare; l=3,9 cm.

Sec. IV p. Ch.

MJBz; inv. 22630.

Inedit.

715. JETONS

Barcea, Gl; nécropole

Jetons de couleur noire et blanche

Verre; 27 jetons

IV-e s.p. Ch.

MI Tc, inv. 8266.

716. DES

Barcea. Gl; nécropole.

Des cubes marqués.

Os; 2 dés.

IV-e s.p. Ch.

MI Tc; 8267, 8268.

717. PETITE CLOCHE

Gherăseni, Bz; nécropole no. 1

Forme en pyramide, aux coins de la base
prolongés sous forme de petits pieds.

Bronze; fonte; l=3,9 cm.

IV-e s.p. Ch.

MJ Bz; inv. 22630.

Inédit.

SEC. VI - XI p. Ch.

718. VAS

Pietroasele, Bz; săpături arheologice.

Corp bombat ușor bitronconic, buza scurtă simplă, fund plat; pe deschiderea maximă o incizie; pastă aspră, cenușie.

Lut ars; la roată; l=6,9 cm.

Sec. V-VI p. Ch.

MJ Bz; inv. 2529.

Gh. Diaconu și colab., 1977, p.213, fig. 16/1.

719. VAS - BORCAN

Bogdănești, Fălciu, Vs; descoperire întâmplătoare

Buza reliefată și cu o ușoară canelură; culoarea neagră, cenușie.

Lut ars; modelat cu roata; l=20 cm.

Sec. V-VI p. Ch.

MIM; inv. 4518.

Ghenuță Coman, 1969, p.292.

720. OALĂ

Vadu Săpat-Budureasca 5, Ph; B 5.

Corp piriform; cu decor cruciform; culoarea gălbui-cărămizie.

Lut ars; modelat cu mâna; l=16 cm.

Sec. V-VI-e s.p. Ch.

MIA Ph; inv. 920408.

V. Teodorescu, 1984, fig. 28/1.

721. CREUZET

Vadu Săpat-Budureasca 4, Ph, groapa D.

Fragmentar.

Lut ars; modelare cu mâna; 5.2 cm.

Sec. V-VI p. Ch.

MIA Ph; inv. 920721.

V. Teodorescu, M. Peneș 1984, p.11-50, fig. 21/19.

722 BORCAN

Sărata Monteoru, Merei, Bz; săpături arheologice.

Corp ovoidal, gura mai largă decât fundul, buza simplă trasă în afară, fund plat, pe umăr semnul crucii incizat.

Lut ars; cu mâna; l=22 cm.

Sec. VI-VIII p. Ch.

IA Buc; inv. M 831.

Inédit.

723. BORCAN

718. POT

Pietroasele, Bz; fouilles archéologiques.

Corps bombé, légèrement bitronconique, le bord court simple, fond plat; une incision sur l'ouverture maximum; pâte grumeleuse, grise.

Glaise cuite; au tour; l=6,9 cm.

V-VI-e s.p. Ch.

MJ Bz; inv. 2529.

Gh. Diaconu și colab., 1977, p.213, fig. 16/1.

719. POT-BOCAL

Bogdănești, Fălciu, Vs; découverte fortuite.

Le bord en relief à une légère canelure; couleur noire-grise.

Glaise cuite; façonné au tour H=20 cm.

V-VI-e s.p. Ch.

MIM; inv. 4518.

Ghenuță Coman, 1969, p.292.

720. POT

Vadu Săpat-Budureasca 5, Ph; hutte no. 5.

Corps piriforme; au décor cruciforme; couleur jaune-brique.

Glaise cuite; façonnée à la main; H=16 cm.

V-VI-e s.p. Ch.

MIA Ph; inv. 920408.

V. Teodorescu, 1984, fig. 28/1.

721. CREUSET

Vadu Săpat-Budureasca 4, Ph; fosse D.

Fragmentaire.

Glaise cuite; façonnée à la main; 5.2 cm.

V-VI-e s.p. Ch.

MIA Ph; inv. 920721.

V. Teodorescu, M. Peneș, 1984, p.11-50, fig.21/19.

722. BOCAL

Sărata Monteoru, Merei, Bz; fouilles archéologiques.

Corps ovoidal, la bouche plus large que le fond, le bord simple tirée à l'extérieur, fond plat; sur l'épaule incisé le signe de la croix.

Glaise cuite; à la main H=22 cm

VI-VIII-e s.p. Ch.

IA Buc; inv. M 831.

Inédit.

723. BOCAL

Sărata Monteoru, Merei. Bz; spături
arheologice.
Corp ovoidal, cu gura mai largă decât fundul.
buza simplă trasă în afară. fund plat.
Lut ars; cu mâna; l=14.6 cm.
Sec. VI-VIII p. Ch.
IA Buc; inv. M 545
Inedit.

724. BORCĂNEL

Sărata Monteoru, Merei. Bz; săpături arheolo-
gice.
În formă de sac, buza simplă răsfrântă, fund plat.
Lut ars; cu mâna, i=6.2 CM.
Sec. VI-VIII p. Ch.
IA Buc; inv. M 939.
Inedit.

725. VAS

Fălcu, Vs; descoperire întâmplătoare.
Forma bitronconică, corp alungit și buza
răsfrântă; decor din linii incizate și în val; pe fund
sennul crucii.
Lut ars; lucrat cu roata înceată; l=25 cm.
Sec. VII-VIII p. Ch.
MIM; inv. 4531.
Ghenuță Coman, 1969, p.292.

726. VAS

Valea Mare, Dudești. Vs; L 1.
De formă tronconică prevăzut cu orificiu.
Lut ars; cu mâna.
Sec. VII-VIII p. Ch.
IA Is.
Inedit.

727. VAS - AMFORETĂ

Bahna-Izvoare. Nt; săpături arheologice .
Corp ovoidal, gât înalt cu buza răsfrântă;
caneluri, incizii și decor în val; cărămizie.
Lut ars; la roată; l=40 cm.
Sec. VIII-p. Ch.
MIA Bc; inv. 24408.
I.Mitrea, 1979.

728. VAS - BORCAN

Sărata Monteoru. Merei, Bz; fouilles
archeologiques.
Corps ovoidal la bouche plus large que le fond,
le bord simple tirée à l'extérieur. fond plat.
Glaise cuite; à la main; H=14.6 cm.
VI-VIII-e. s.p.Ch.
IA Buc; inv. 545.
Inédit.

724. PETIT BOCAL

Sărata Monteoru, Merei. Bz; fouilles
archéologiques.
En forme de sac, le bord simple, retroussé, fond
plat.
Glaise cuite; à la main; H=6.2 cm.
VI-VIII-e s.p. Ch.
IA Buc; inv. M 939.
Inédite.

725. POT

Fălcu, Vs; découverte fortuite.
Forme bitronconique, corps allongé et le bord
retroussé; décor en lignes incisées en vague; sur
le fond le signe de la croix.
Glaise cuite; travaillé au tour lent; H=25 cm.
VII-VIII-e s.p. Ch.
MIM. inv. 4531.
Ghenuță Coman, 1969, p.292.

726. POT

Valea Mare. Dumești, Vs; habitation no. 1
En forme tronconique muni d'un orifice.
Glaise cuite; à la main.
VII-VIII-e s.p. Ch.
IA Is.
Inédit.

727. POT-AMPHORETTE

Bahna. Izvoare. Nt; fouilles archéologiques.
Corps ovoidal, col haut, le bord retroussé;
cannelures incisions et décor en vague; couleur
brique.
Glaise cuite; au tour; H=40 cm.
VIII-e s.p. Ch.
MIA Bc; inv. 24408.
I.Mitrea, 1979.

728. POT-BOCAL

Oncești, Bc; săpături arheologice.

Corp alungit bombat în partea superioară, buza mică trasă în afară și crestată; pe umăr decor vâluit; culoarea cenușie.

Lut ars; cu mâna; l=52 cm.

Sec. VIII-IX p. Chg.

MIA Bc; inv. 14070.

I.Mitrea, 1971, p.271, fig. 411.

729. VAS - BORCAN

Fâlcu, Vs; descoperire întâmplătoare.

Buza răsfrântă; decorat pe umăr cu val dublu și linii orizontale incizate; pastă cărămizie.

Lut ars; lucrat la roată; l=19 cm.

Sec. VIII p. Ch.

MIM; inv. 4529.

Ghenuță Coman, 1969, p.306.

730. VAS - BORCAN

Fâlcu, Vs; descoperire întâmplătoare.

Ornamentat cu vâl incizat pe partea superioară are caneluri orizontale; pastă cenușie.

Lut ars; modelat la roată; l=21 cm.

Sec. VIIIp. Ch.

MIM; inv. 4534.

Ghenuță Coman, 1969, p.292.

731. VAS - BORCAN

Bahna-Izvoare, Nț; săpături arheologice.

Corp alungit, gura largă, buza răsfrântă alveolată, fund plat; pastă cu cioburi, cenușie.

Lut ars; lucrată cu mâna; H=19,5 cm.

Sec. VIII-IX p. Ch.

MIA Bc; inv. 25990.

I.Mitrea, 1979.

732. VAS - BORCAN

Dodești, Vs; L 14.

Tip borcan, cu creștături pe buză.

Lut ars; lucrat cu mâna; l=18,3 cm.

Sec. VIII-IX-p. Ch.

IA Iș.

D.Gh.Teodor, 1984, p.65, fig. 52/1.

733. VAS - BORCAN

Dodești, Vs; L2.

Oncești, Bs; fouilles archéologiques.

Corps allongé, bombé à la partie supérieure le bord petit évasé, entaillé; sur l'épaule décor en vagues; couleur grise.

Glaize cuite; à la main; H=52 cm.

VIII-IX-e s.p. Ch.

MIA Bc; inv. 14070.

I. Mitrea, 1971, p.217, fig. 411.

729. POT-BOCAL

Fâlcu, Vs; découverte fortuite.

Le bord retroussé; sur l'épaule décor en double vague et lignes horizontales incisées; pâte couleur brique.

Glaize cuite; travaillé au tour; H=19 cm.

VIII-e s.p. Ch.

MIM; inv. 4529.

Ghenuță Coman, 1969, p.306.

730. POT-BOCAL

Fâlcu, Vs; découverte fortuite.

Ornement à la vague incisée des cannelures horizontales à la partie supérieure; pâte grise.

Glaize cuite; travaillé au tour; H=21 cm.

VIII-e s.p. Ch.

MIM; inv. 4534.

Ghenuță Coman, 1969, p.292.

731. POT-BOCAL

Bahna-Izvoarele, Nț; fouilles archéologiques.

Corps allongé, la bouche large, le bord retroussé alveolé, fond plat; pâte à tessons dans la composition; couleur grise.

Glaize cuite; travaille à la main; H=19,5 cm.

VIII-IX-e s.p. Ch.

MIA Bc; inv. 25990.

I.Mitrea, 1979.

732. POT-BOCAL

Dodești, Vs; habitation no. 14.

Type bocal, aux entailles sur le bord.

Glaize cuite; travaillé à la main; H=18,3 cm.

VIII-IX-e s.p. Ch.

IA Iș;

D.Gh.Teodor, 1984, p.65, fig. 52/1.

733. POT - BOCAL

Dodești, Vs; habitation no.2

Decorat cu striuri.
Lut ars; lucrat la roată înceată;
Sec. VIII-IX p. Ch.
IA Iș.
D.Gh. Teodor, 1984, p.50, fig. 40/1.

734. VAS

Viișoara, Dodești, Vs; descoperire întâmplătoare.
Formă bitronconică cu buza răsfrântă; decor din linii orizontale și vălurite.
Lut ars; modelat cu mâna; l=9,3 cm.
Sec. VIII-IX p. Ch.
MIM; inv. 11288.
D.Gh. Teodor, 1978, p.83.

735. URCIOR

Sărânga, Pietroasele, Bz; decoperire întâmplătoare.
Corp cilindric, gât înalt, strâmt, gura trilobată, fund plat. toartă în bandă; culoarea roșie; pe corp amprentă digitală.
Lut ars; la roată; l=16,7 cm.
Sec. VIII-X p. Ch.
MJ Bz; inv. 16394.
Uwe Fiedler, 1992, Taf. 41/1.

736. URCIOR

Sărânga, Pietroasele, Bz; descoperire întâmplătoare.
Corp bombat, gât strâmt, gura trilobată, fund plat cu marcă de olar (crux decussata); culoare cenușie.
Lut ars; la roată; l=18 cm.
Sec. VIII-X p. Ch.
MJ Bz; inv. 1684/7659.
Uwe Fiedler, 1992, Abb.29, FVI/4.

737. URCIOR

Homești, Greabănu, Bz; descoperire întâmplătoare.
Tip amphoroidan, corp alungit, gura circulară fund plat nemarcat, două toarte masive, prinse sub buză și pe umăr; culoare cenușie-închis.
Lut ars; la roată; l=23 cm.
Sec. X-XI p. CH.
MJ Bz; inv. 26393.
Inedit.

Décoré aux incisions.
Glaise cuite; travaillé au tour.
VIII-IX-e s.p. Ch.
IA Iș.
D.Gh. Teodor, 1984, p.59, fig. 40/1.

734. POT

Viișoara Dodești, Vs; découverte fortuite.
Forme bitronconique à la bouche retroussée; décor en lignes horizontales et en vague.
Glaise cuite; façonné à la main; l=9,3 cm.
VIII-IX-e s.p. Ch.
MIM; inv. 11288.
D.Gh. Teodor, 1973, p.83.

735. CRUCHE

Sărânga, Pietroasele, Bz; découverte fortuite.
Corps cylindrique, col haut étroit à l'embouchure trilobée, fond plat, anse en bande; couleur rouge; sur le corps.
Glaise cuite; au tour; H=16,7 cm.
VIII-IX-e s.p. Ch.
MJ Bz; inv. 16394.
Uwe Fiedler, 1992, Taf.41/1.

736. CRUCHE

Sărânga, Pietroasele, Bz; découverte fortuite.
Corps bombé, col étroit à l'embouchure trilobée, fond plat - à la marque du potier (crux decussata) couleur grise.
Glaise cuite; au tour; H=18 cm.
VIII-X-e s.p. Ch.
MJ Bz; inv. 1684/7659.
Uwe Fiedler, 1992, Abb. 29, FIV/4.

737. CRUCHE

Homești, Grebănu, Bz; découverte fortuite.
Type amphoridon, corps allongé, la bouche circulaire, fond plat non marqué, deux anses massives fixées sans le bord et sur l'épaule; couleur grise foncé.
Glaise cuite; au tour; H=23 cm.
X-XI-e s.p. Ch.
MJ Bz; inv. 26393.
Inédit.

738. VAS

Dodești, Vs; așezare.

Tip clopot; decor incizat, linii și valuri; culoarea cărămizie.

Ceramică; cu mâna; l=12,5 cm.

Sec. VIII-X p. Ch.

MSM Vs; inv. 10467.

D.Gh. Teodor, 1978, p.211;Ghenuță Coman, 1980, p.358.

739. VAS

Banca, Vs; așezare.

Buza fațetată; decor din linii incizate în val; cărămizie.

Ceramică; cu mâna; l=14 cm.

Sec. VIII-X p. Ch.

MSM Vs; inv. 16105.

Ruxandra Maxim-Alaiba, 1988, p.253-261.

740. VAS

Banca, Vs; așezare.

Tip clopot, buza fațetată răsfrântă în exterior; decor incizat vălurit; cenușie-cărămizie.

Ceramică; la roată; l=13,5 cm.

Sec. VIII-X p. Ch.

MSM Vs; inv. 17292

Ruxandra Maxim-Alaiba, 1988, p.253-261.

741. VAS

Banca, Vs; așezare.

Tip clopot, buza răsfrântă în exterior decorată cu alveole; decor incizat în valuri.

Ceramică; la roată; l=27,5 cm.

Sec. VIII-X p. Ch.

MSM Vs; inv. 15806.

Ruxandra Maxim-Alaiba, 1988, p.253-261.

742. OALĂ

Giurcani-La Budăi, Găgești, Vs; descoperire întâmplătoare.

Corp aproximativ cilindric, buza răsfrântă, fundul drept; decor-incizii în val; pastă nisipoasă, culoarea cenușie-gălbuie.

Lut ars; cu mâna; l=7,5 cm.

Sec. IX-X p. Ch.

MVP Bd; inv. A 7719.

Inedită.

738. VASE

Dodești, Vs; établissement.

Type cloche;decor incisé-lignes et vagues; couleur brique.

Céramique; à la main; H=12,5 cm.

VIII-X-e s.p. Ch.

MSM Vs; inv. 10464.

D.Gh. Teodor, 1978, p.211, Ghenuță Coman, 1980, p.358.

739. VASE

Banca, Vs; établissement.

Le bord en facettes; décor en lignes incisées en vague; couleur brique.

Ceramică; à la main; H=14 cm.

VIII-X-e s.p. Ch.

MSM Vs; inv. 16105.

Ruxandra Maxim-Alaiba, 1988, p.253-261.

740. VASE

Banca, Vs; établissement.

Type cloche; le bord en facettes retroussé à l'extérieur; décor incisé en vagues; couleur brique.

Céramique; au tour; H=13,5 cm.

VIII-X-e s.p. Ch.

MSM Vs; inv. 17292.

Ruxandra Maxim-Alaiba, 1988, p.253-261.

741. VASE

Banca, Vs; établissement.

Type cloche; le bord retroussé à l'extérieur décoré aux alvéoles; décoré incisé en vagues.

Ceramică; la roată; l=27,5 cm.

VIII-X-e s.p. Ch.

MSM Vs; inv. 15806.

Ruxandra Maxim-Alaiba, 1988, p.253-261.

742. POT

Giurcani-La Budăi, Găgești, Vs; découverte fortuite.

Corps a peu près cylindrique, le bord retroussé, fond droit; décor en lignes incisées en vague pâte sableuse, grise-jaunâtre.

Glaize cuite; à la main; H=7,5 cm.

IX-X-e s.p. Ch.

MVP Bd; inv. A 7719.

Inédite.

473. URNĂ - BORCAN

Chișcani-Necropolă, Br; M 37 b.
Bitronconic, buza evazată, umăr rotunjit; decor incizat: pe gât hașuri, pe corp benzi de linii late.
Ceramică; la roată; l=23,1 cm.
Sec. IX-X p. Ch.
M Br; inv. 10562.
N.Harțuche, Fl. Anastasiu, 1986, p.277, nr. 567;
N.Harțuche, 1980, p.316.

744. URNĂ - BORCAN

Chișcani-Necropolă, Br; M 20.
Buză evazată ușor canelată și fațetată; corp tronconic; decor incizat sub formă de benzi de linii în val; pe fund șampilată o cruce gamată.
Ceramică; cu roată; l=20,5 cm.
Sec. IX-X p. Ch.
M Br; inv. 10565.
N. Harțuche și colab., 1967, p.144, N. Harțuche, 1980, p.316.

745. VAS BORCAN

Coroteni - Sediul CAP, Slobozia Bradului, Vr;
săpături de salvare.
Tip borcan.
Ceramică; la roată; l=15 cm.
Sec. VI-VII p. Ch.
M Vr-F; inv. 23177.
V.Bobi, 1984, p.134.

746. VAS BORCAN

Cândești-Poiana Banului, Dumbrăveni, Vr;
Formă bitronconică, pastă semifină, culoarea brună.
Ceramică; la roată.
Sec. VI-VII p. Ch.
M Vr-F; inv. 15045.
V.Bobi, 1981, p.106, 132.

747. VAS BORCAN

Budești, Cotești, Vr; locuință.
Culoarea roșcată.
Ceramică; la roată; l=20 cm.
Sec. VI-VII p. Ch.
M Vr-F; inv. 18489.
A.Paragină, Gh. Constantinescu, 1980, p.76.

743. URNE-BOCAL

Chișcani-Nécropole, nr.; sépulture no. 37b.
Bitronconique, le bord évasé, l'épaule arrondie; décor incisé:hachures sur le col; de larges lignes sur le corp.
Céramique; au tour; H=23,1 cm.
IX-X-e s.p. Ch.
M Br; inv. 10562.
N.Harțuche, Fl. Anastasiu, 1986, p.277, no. 567;
N. Harțuche, 1980, p.316.

744. URNE-BOCAL

Chișcani-Nécropole; sépulture no. 20.
Le bord évasé légèrement cannelé et en facettes; cor tronconique; décor incisé en bande formée de lignes en vagne; sceau sur le fond d'une croix gammée.
Céramique; au tour; H=20,5 cm.
IX-X-e s.p. Ch.
M Br; inv. 10565.
N. Harțuche et colab.; 1967, p.144, N.Hartuche, 1980, p.346.

745. POT - BOCAL

Coroteni-Sediul CAP, Slobozia Bradului, Vr;
découverte fortuite.
Type bocal.
Céramique; au tour; H=15 cm.
VI-VII-e s.p. Ch.
M Vr-F; inv. 23177.
V.Bobi, 1981, p.134.

746. POT - BOCAL

Cândești-Poiana Banului, Dumbrăveni, Vr.
Forme bitronconique; pâte semifine, couleur brune.
Céramique; au tour.
VI-VII-e s.p. Ch.
M Vr-F; inv. 15045.
V.Bobi, 1981, p.106, 132.

747. POT - BOCAL

Budești, Cotești, Vr; habitation.
Couleur rougeâtre.
Céramique; au tour; H=20 cm.
VI-VII-e s.p. Ch.
M Vr-F; inv. 18489.
A.Paragină, Gh. Constantinescu, 1980, p.76.

748. TIPSIE

Coroteni, Slobozia Bradului, Vr; L2.
 Pastă fină, culoarea gălbuie.
 Ceramică; la roată; D=25 cm.
 Sec. VI-VII p. Ch.
 M Vr-F; inv. 23178.
 V.Bobi, 1981, p.107.

749. URNA - BORCAN

Sihleanu-Necropolă, Br; M.83
 Corp tronconic, buza evazată cu două muchii;
 pe gât impresiuni unghiulare, pe corp benzi de
 linii în val și striuri orizontale.
 Ceramică; la roată; l=19,8 cm.
 Sec. IX-X p. Ch.
 M. Br; inv. 13391.
 Inédit.

750. URNĂ - BORCAN

Sihleanu-Necropolă, Br; M 2.
 Buza evazată, albiată la exterior, umăr proemi-
 nent, rotunjit; pe umăr și corp benzi de linii în
 val, pe fund două cercuri concentrice
 ștampilate.
 ceramică, la roată; l=23 cm.
 Sec. IX - X p. Ch.
 M Br; inv. 13386.
 Inédită.

751. URNA - BORCAN

Tichilești, Br; M 16.
 Corp tronconic, buza evazată, albiată; pe tot
 corpul striuri peste care s-a incizat o bandă de
 două linii în val.
 Ceramică; la roată; l=22,6 cm.
 Sec. IX-X p. Ch.
 M Br; inv. 13392.
 Inedită.

752. URNĂ - BORCAN

Tichilești, Br; M 55.
 Corp tronconic, buza evazată; pe umăr o bandă
 din linii în val; pe corp striuri orizontale; pe fund
 ștampilate o cruce înscrisă într-un cerc.
 Ceramică; la roată; l=19,5 cm.
 Sec. IX-X p. Ch.

748. PLATEAU

Coroteni, Slobozia Bradului, Vr; habitation no.2
 Pâte fine; couleur jaunâtre.
 Céramique; au tour; D=25 cm.
 VII-VIII-e s.p. Ch.
 M Vr-F; inv. 23178.
 V.Bobi, 1981, p.107.

749. URNE-BOCAL

Sihleanu-Nécropole, Br; sépulture no. 83.
 Corps tronconique, le bord évasé à deux arêtes;
 sur le col impressions angulaires. Sur le corps
 des bandes de lignes en vague et entailles
 horizontales.
 Céramique; au tour; H=19,8 cm.
 IX-X p. Ch.
 M Br. inv. 13391.
 Inédit.

750. URNE - BOCAL

Sihleanu-Nécropole, Br; sépulture no.2
 Le bord évasé légèrement cannelé à l'extérieur,
 épaule saillante et arrondie; sur l'épaule et le
 corps des bandes de lignes en vague, sur le fond
 sceau de deux cerceles concentriques.
 Céramique; au tour; H=23 cm.
 IX-X-e s.p. Ch.
 M Br; inv. 13386.
 Inédite.

751. URNE - BOCAL

Tichilești, Br; sépulture no. 16.
 Corps tronconique, le bord évasé légèrement
 cannelé; sur tout le corps des entailles sur les
 quelles on a incisé une bande de deux lignes en
 vague.
 Céramique; au tour; H=22,6 cm.
 IX-X-e s.p. Ch.
 M Br; inv. 13392.
 Inédite.

752. URNE - BOCAL

Tichilești, Br; sépulture no. 55.
 Corps tronconique, le bord évasé sur l'épaule
 une bande de lignes en vague; sur le corps des
 entailles horizontales; sur le fond sceau d'une
 croix en cercle.
 Céramique; au tour; H=19,5 cm.

M Br; inv. 13395.

Inedită.

753. VAS

Răducăneni, Iș; săpături arheologice.

Pastă cenușie; ornament cu mici alveole și linii incizate.

Lut ars; lucrat la roată; I=11.5 cm.

Sec. X-XI p. Ch.

MIM; inv. 1437.

D.Gh. Teodor; 1978.

754. OALĂ

Sirna, Ph; săpături arheologice.

Corp globular, marginea evazată spre exterior, gât scurt, umeri puternic arcuiți, fund drept; decorată cu benzi de incizii în val.

Lut ars; modelare la roată; I=19 cm.

Sec. IX-X p. Ch.

MIA Ph; inv. 922478.

Inedită.

755. AMFORETĂ

Focșani-Bahne, Vr; descoperire întâmplătoare.

Corp tronconic și două torți așezate simetric.

Ceramică; la roată.

Sec X-XI p. Ch.

M Vr-F; inv. 15137.

A. Paragină, Gh. Constantinescu, 1980, p.73,

A. Paragină, 1981, p.170.

756. VAS

Giurcani, Găgești, Vs; descoperire întâmplătoare.

Tip borcan; decor din linii incizate în val.

Ceramică; cu mâna; I=16 cm.

Sec. IX-X p. Ch.

MSM Vs; inv. 1648.

Ghenuță Coman, 1980, p.320.

757. FRAGMENT CERAMIC

Vadu Săpat-Budureasca 4, Fântânele, Ph; așezare.

Fragment dintr-o oală de culoare brun-gălbui; decorat cu o cruce.

Lut ars; cu ardere secundară; cu mâna; L=9,5 cm.

IX-X-e s.p. Ch.

M Br; inv. 13395.

Inédite.

753. POT

Răducăneni, Is; fouilles archéologiques.

Pâte grise; ornament aux petites alvéoles et lignes incisées,

Glaise cuite; travaillé, au tour; H=11,5 cm.

X-XI-e s.p. Ch.

MIM; inv. 1437.

D.Gh. Teodoru, 1970.

754. POT

Sirna, Ph; fouilles archéologiques.

Corps globulaire, le bord évasé à l'extérieur, le col bas, épaules fortement arquées, le fond droit; décorée de lignes incisées en vague.

Glaise cuite; façonnée au tour; H=19 cm.

IX-X-e s.p. Ch.

MIA Ph; inv. 922479.

Inédite.

755. AMPHORETTE

Focșani-Bahne, Vr; découverte fortuite.

Corps tronconique et deux anses.

Céramique; au tour;

X-XI-e s.p. Ch.

M Vr-F; inv. 15137.

A. Paragină, Gh. Constantinescu, 1980, p.73;

A. Paragină, 1981, p.170.

756. POT

Giurcani, Găgești, Vs; découverte fortuite.

Type bocal; décor de lignes incisées en vague.

Céramique; à la main; H=16 cm.

X-XI-e s.p. Ch.

MSM Vs; inv. 1648.

Ghenuță Coman, 1980, p.360.

757. FRAGMENT CERAMIQUE

Vadu Săpat-Budureasca 4, Fântânele, Ph; établissement.

Fragment d'un pot de couleur brun-jaunâtre; décoré d'une croix.

Glaise cuite; à la main; L=9,5 cm.

V-VI-e s.p. Ch.

Sec. V-VI p. Ch.
MIA Ph; inv. 920410.
V. Teodorescu, 1983, pl. IV/1.

758. FRAGMENT CERAMIC

Viișoara, Vs; descoperire întâmplătoare.
Pe buză are incizat semnul crucii.
Lut ars; cu mână.
Sec. VIII-XI p. Ch.
MSM Vs; inv. 1937.

759. FRAGMENT CERAMIC

Fâlcui, Vs; descoperire întâmplătoare.
Fund de vas cu însemn creștin.
Ceramică; cu mână.
Sec. VIII-XI p. Ch.
MSM Vs; inv. 1685.
Ghenuță Coman, 1980, p.359.

760. FRAGMENTE CERAMICE

Epureni, Vs; săpături arheologice: locuințele 1 și 4; cuptorul 7.
Fragmente de funduri de vase cu șampilă în relief.
Lut ars; lucrate la roată; 9,8-25,3 cm.
Sec. XI p. Ch.
IA Iș.
D.Teodor; 1987, p. 143-160, fig. 17/9, 10; 18/1,2,6,7,8,10; 21/7.

761. CREUZET

Dodești, Vs; L 15.
Deformat de foc.
Lut ars; lucrat cu mână; 9,5 cm.
Sec. VIII-IX p. Ch.
IA Iș.
D.Gh. Teodor, 1984, p.67, fig. 31/3.

762. CREUZET

Dodești, Vs; L 15.
Cilindric.
Lut ars; lucrat cu mână; 4 cm.
Sec. VIII-IX p. Ch.
IA Iș.
D.Gh. Teodor, 1984, p.67, fig. 31/1.

763. BRĂZDAR

Pogonești, Ivești, Vs; descoperire

MIA Ph; inv. 920410.
V.Teodorescu, 1983, pl. IV/1.

758. FRAGMENT CERAMIQUE

Viișoara, Vs; découverte fortuite.
Sur le bord incisé le signe de la croix.
Glaise cuite; à la main
VIII-e s.p. Ch.
MSM Vs; inv. 1937.

759. FRAGMENT CERAMIQUE

Fâlcui, Vs; découverte fortuite.
Fond de pot à l'insigne chrétienne.
Céramique; à la main.
VIII-XI, p. Ch.
MSM Vs; inv. 1685.
Ghenuță Coman, 1980, p.359.

760. FRAGMENTS CERAMIQUES

Epureani, Vs; fouilles archéologiques, habitation 1 et 4; le four 7.
Fragments de fonds de pots au sceau en relief.
Glaise cuite; travaille au tour; 9,8-25,3 cm.
XI-e s.p. Ch.
IA Iș.
D.Gh.Teodor, 1987, p.143-160, fig. 17/9, 10; 18/1,2,6,7,8,10; 21/7.

761. CREUSET

Dodști, Vs; habitation no. 15.
Déformé par le feu.
Glaise cuite; travaille à la main, 9,5 cm.
VIII-IX-e s.p. Ch.
IA Is.
D.Gh.Teodoru, 1984, p.67, fig. 31/3.

762. CREUSET

Dodești, Vs.; habitation no. 5
Cylindrique.
Glaise cuite; travaille à la main; 4 cm.
VIII-IX-e s.p. Ch.
IA Is.
D.Gh. Teodor, 1984, p.67, fig. 31/1.

763. SOC

Pogonești, Ivești, Vs; découverte fortuite.

întâmplătoare.
Corp triunghiular simetric, cu aripi de
prindere.
Fier; turnare, ciocănire; L=23,4 cm.
Sec. IX-XI p. Ch.
MVP Bd; inv. A 8540.
Ghenuță Coman, 1980, p.165, fig. 161/1.

764. BRĂZDAR

Grumezoaia, Vs; descoperire întâmplătoare.
Lama alungită, rotunjită la vârf, cu aripi
verticale de prindere.
Fier; turnare; L=34,5 cm.
Sec. X-XI p. Ch.
MIM; inv. 4416 cm.
Ghenuță Coman, 1969, p.292.

765. BRĂZDAR

Mălușteni, Vs; descoperire întâmplătoare.
Lamă triunghiulară, simetrică, aripi de prindere.
Fier; turnare; L=28,5 cm.
Sec. X-XI p. Ch.
MIM; inv. 4415.
Ghenuță Coman, 1969, p.293.

766. OTIC

Murgeni, Vs; descoperire întâmplătoare.
Lamă semicirculară, tub conic prevăzut cu
două perforații.
Fier; turnare; L=15,6 cm.
Sec. XI p. Ch.
MIM; inv. 4406.
Ghenuță Coman, 1969, p.290.

767. BRĂZDAR

Budești, Costești, Vr; depozit de unelte.
Partea ascuțită de formă ovală, lateralele
întoarse.
Fier; ciocănire.
Sec. X-XI p. Ch.
M Vr-F; inv. 4529.
A. Paragină, Gh. Constantinescu, 1980, p.78.

768. CUȚIT DE PLUG

Budești, Costești, Vr; depozit de unelte.
În secțiune rotund.
Fier; lustruit.

Corps triangulaire symétrique aux petites ailes à
fixation.
Fer; fonte, martèlement; L=23,4 cm.
IX-XI-e s. p. Ch.
MVP Bd; inv. A 8549.
Ghenuță Coman, 1980, p.165, fig. 161/1.

764. SOC

Grumezoaia, Vs; découverte fortuite.
Lame allongée, arrondie dans la pointe, aux
petites ailes verticales à fixation.
Fer, fonte; L=34,5 cm.
X-XI-e s.p. Ch.
MIM; inv. 4416.
Ghenuță Coman, 1969, p.292.

765. SOC

Mălușteni, Vs; découverte fortuite.
Lame triangulaire, symétrique, aux petites ailes à
fixation.
Fer; fonte; L=28,5 cm.
X-XI-e s.p. Ch.
MIM; inv. 4415.
Ghenuță Coman, 1969, p.293.

766. COUTEAU DE CHARRUE ("OTIC")

Murgeni, Vs; découverte fortuite.
Lame sémi-circulaire, tube conique muni de
deux perforations.
Fer; fonte; L=15,6 cm.
XI-e s.p. Ch.
MIM; inv. 4406.
Ghenuță Coman, 1969, p.290.

767. SOC

Budești, Costești, Vr; dépôt d'outils.
La partie pointue de forme ovale, les bords
courbés.
Fer; martèlement.
X-XI-e s.p. Ch.
M Vr-F; inv. 4529.
A. Paragină, Gh. Constantinescu, 1980, p.78.

768. COUTEAU DE CHARRUE

Budești, Costești, dépôt d'outils.
En section ronde.
Fer; poli.

Sec. X-XI p. Ch.
M Vr-F; inv. 4532.
A.Paragină, Gh. Constantinescu, 1980, p.78.

769. SECERĂ

Dodești, Vs; L2
Fragmentară.
Fier; L=6,4 cm.
Sec. X-XI p. Ch.
IA Iș.
D.Gh. Teodor, 1984, p.108, fig. 61/3.

770. SECERĂ

Gârbovăt-Arcaci, Ghidigeni, Gl; descoperire
întâmplătoare.
Corpul curbat, coada rectangulară, vârful rupt.
Fier; L=23 cm.
Sec. VIII-IX p. Ch.
MI Tc; inv. 6378.
Inedită.

771. SECERĂ

Gârbovăt-Arcaci, Ghidigeni, Gl; descoperire
întâmplătoare.
Fragmentară.
Fier; L=10,7 cm.
Sec. VIII-IX p. Ch.
MI Tc; inv. 6377.
Inedită.

772. CUȚIT

Sărata Monteoru, Merei, Bz; săpături
arheologice.
Formă simplă, lama cu mâner.
Fier; turnare, polizare; L=8,9 cm.
Sec. VI-VIII p. Ch.
MJ Bz; inv. 22739.
Inedit.

773. CUȚIT

Dodești, Vs; L 3.
Lamă de cuțit ruptă la partea superioară,
prevăzută cu peduncul pentru mâner.
Fier; L=8,1 cm.
Sec. VI-VII p. Ch.
IA Iș.
D. Gh. Teodor, 1984, p.24, fig. 6/9.

X-XI-e s.p. Ch.
M Vr-F; inv. 4532
A.Paragină, Gh. Constantinescu, 1980, p.78.

769. FAUCILLE

Dodești, Vs; habitation no. 2
Fragmentaire.
Fer; L=6,4 cm.
X-XI-e s.p. Ch.
IA Is.
D.Gh. Teodoru, 1984, p.108, fig. 61/3.

770. FAUCILLE

Gârbovăt-Arcaci, Ghidigeni, Gl; découverte
fortuite.
Le corps courbé, le manche rectangulaire, la
pointe rompue.
Fer; L=23 cm.
VIII-IX-e s.p. Ch.
MI Tc; inv. 6378.
Inédite.

771. GAUCILLE

Gârbovăt Arcaci, Ghidigeni Gl; découverte
fortuite.
Fragmentaire.
Fer; L=10,7 cm.
VIII-IX-e s.p. Ch.
MI Tc; inv. 6377.
Inédite.

772. COUTEAU

Sărata Monteoru, Merei, Bz; fouilles
archéologiques.
Forme simple, lame au manche.
Fer; fonte, polissage; L=8,9 cm.
VI-VIII-e s.p. Ch.
MJ Bz; inv. 22739.
Inédit.

773. COUTEAU

Dodești, Vs; habitation no. 3
Lame de couteau rompue à la partie supérieure,
muni d'un pédoncule pour la manche.
Fer; L=8,1 cm.
VI-VIII-e s.p. Ch.
IA Is;
D.Gh. Teodoru, 1984, p.24, fig. 6/9.

774. CUȚIT

Dodești, Vs; L 7.

Prevăzut cu orificii pentru prinderea plăselelor.

Fier; L=14,5 cm.

Sec. VIII-IX p. Ch.

IA Iș.

D.Teodor, 1984, p.58, fig. 30/2.

775. CUȚIT

Dodești, Vs; L 2

Prevăzut cu mâner cu apărătoare de bronz și orificii pentru plăsele.

Fier, bronz; L=17 cm.

Sec. X-XI p. Ch.

IA Iș.

D.Gh. Teodor, 1984, p.114, fig. 61/1.

776. CUȚIT

Dodești, Vs; L 3.

Lamă fragmentară, prevăzut cu gaură de prindere.

Fier; L=11 cm.

Sec. X-XI p. Ch.

IA Iș.

D.Gh. Teodor, 1984, p. 110, fig. 61/2.

777. CUȚIT

Dodești, Vs; descoperire întâmplătoare.

Lamă prelungită cu tijă pentru prindere.

Fier; turnare; L=12,3 cm.

Sec. X-XI p. Ch.

MIM; inv. 4387.

Ghenuță Coman, 1971, p.479.

778. CUȚIT

Gârbovăt-Arcaci, Ghidigeni, GI; descoperire întâmplătoare.

Mâner rectangular.

Fier; L=13,9 cm.

Sec. VIII-IX p. Ch.

MI Tc; inv. 6366.

779. CUȚIT

Banca, Vs; așezare.

Fier; forjare; L=11,2 cm.

Sec. VIII-IX p. Ch.

MSM Vs; inv. 15259.

774. COUTEAU

Dodești, Vs; habitation no. 7

Muni des orifices pour la fixation des manches

Fer; L=14,5 cm.

VIII-IX-e s.p. Ch.

IA Is.

D.Gh. Teodor, 1984, p.58, fig. 30/2.

775. COUTEAU

Dodești, Vs; habitation no. 2.

Muni de manche à protège-pointe en bronze et des orifices pour kes manches.

Fer; bronze; L=17 cm.

X-XI-e s.p. Ch.

IA Iș.

D.Gh. Teodor, 1984, p.114, fig. 61/1.

776. COUTEAU

Dodești, Vs; habitation.

Lame fragmentaire, muni d'un trou à fixation.

Fer; L=11 cm.

Sec. X-XI p. Ch.

IA Is.

D.Gh. Teodor, 1984, p.110, fig. 61/2.

777. COUTEAU

Dodești, Vs; découverte fortuite.

Lame prolongée à type pour fixation.

Fer; fonte; L=12,3 cm.

X-XI-e s.p. ch.

MIM; inv. 4387.

Ghenuță Coman, 1971, p.479.

778. COUTEAU

Gârbovăt-Arcaci, Ghidigeni, GI; découverte fortuite.

Manche rectangulaire.

Fer; L=13,9 cm.

VIII-IX-e s.p. Ch.

MI Tc; inv. 6366.

779. COUTEAU

Banca, Vs; établissement.

Fer; forgeage; L=11,2 cm.

VIII-IX-e s.p. Ch.

MSM Vs; inv. 15259.

780. CUȚIT

Banca, Vs; așezare.

Fier; forjare; L=10,6 cm.

Sec. VIII-X p. Ch.

MSM Vs; inv. 15991.

Ruxandra Maxim-Alaiba, 1988, p.253-261.

781. CUȚIT

Banca, Vs; așezare.

Fier; forjare; L=12,5 cm.

Sec. VIII-X p. Ch.

MSM Vs; inv. 15994.

Ruxandra Maxim-Alaiba, 1988, p.253-261.

782. CUȚIT

Banca, Vs; așezare.

Fier; forjare; L=13 cm.

Sec. VIII-XI p. Ch.

MSM Vs; inv. 13483.

Ruxandra Maxim-Alaiba, 1988, p.253-261.

783. PLĂSEA

Banca, Vs; așezare.

Curbă.

Os; prelucrare mecanică; L=2 cm.

Sec. VIII-X p. Ch.

MSM Vs; inv. 15267.

Ruxandra Maxim-Alaiba, 1988, p.253-261.

784. PLĂSELE

Banca, Vs; așezare.

Pereche.

Os; șlefuire; L=13 cm.

Sec. VIII-X p. Ch.

MSM Vs; inv. 15268.

Ruxandra Maxim-Alaiba, 1988, p.253-261.

785. COSOR

Fedești, Vs; descoperire întâmplătoare.

Lama aplatizată, cu tijă de prindere.

Fier; turnare; L=18 cm.

Sec. X-XI p. Ch.

MIM; inv. 4395.

Ghenuță Coman, 1969, p.292.

786. COSOR

Gârbovăt-Araci, Ghidigeni, GI; descoperire întâmplătoare.

780. COUTEAU

Banca, Vs; établissement.

Fer; forgeage.

VIII-IX-e s.p. Ch.

MSM Vs; inv. 15991.

Ruxandra Maxim-Alaiba, 1988, p.253-261.

781. COUTEAU

Banca, Vs; établissement

Fer; forgeage; D=12,5 cm.

VIII-X-e s.p. Ch.

MSM Vs; inv. 15994.

Ruxandra Maxim Alaiba, 1988, p.253-261.

782. COUTEAU

Banca, Vs; établissement.

Fer; forgeage; L=13 cm.

VIII-XI-e s.p. Ch.

MSM Vs; inv. 13483.

Ruxandra Maxim-Alaiba, 1988, p.253-261.

783. MANCHE

Banca, Vs; établissement

Courbé.

Os; façonnage mécanique, L. 20 cm.

VIII-X-e s.p. Ch.

MSM Vs; inv. 15267.

Ruxandra Maxim Alaiba, 1988, p.253-261.

784. MANCHES

Banca, Vs; établissement.

Paire.

Os; polissage; L=13 cm.

VIII-X-e s.p. Ch.

MSM Vs; inv. 15268.

Ruxandra Maxim-Alaiba, 1988, p.253-261.

785. SERPE

Fedești, Vs; découverte fortuite.

Lame aplatie, à type de fixationn.

Fer fonte; L=18 cm.

X-XI-e s.p. Ch.

MIM; inv. 4395.

Ghenuță Coman, 1969, p.292.

786. SERPE

Gârbovăt-Araci, Ghidigeni, GI; découverte fortuite.

Vârful încovoiat, mânerul rectangular.

Fier; L=15,2 cm.

Sec. VIII-IX p. Ch.

MI Tc; inv. 6368.

Inedit.

787. COSOR

Gârbovăt-Arcaci, Ghidigeni, Gl; descoperire întâmplătoare.

Vârful încovoiat, mânerul rectangular.

Fier; L=20,3 cm.

Sec. VIII-IX p. Ch.

Inedit.

788. CIOCAN

Gârbovăt-Arcaci, Ghidigeni, Gl; descoperire întâmplătoare.

Muchea deformată prin folosire.

Fier; l=9,5 cm.

Sec. VIII-IX p. Ch.

MI Tc; inv. 5569.

Inedit.

789. DALȚĂ

Dodești, Vs; L.4

Fragmentară.

Fier; L=8 cm.

Sec. VI-VII p. Ch.

IA lș.

D.Gh. Teodor, 1984, p.25, fig. 6/3.

790. DALȚĂ

Dodești, Vs; L.4.

Fier; L=8,5 cm.

Sec. VI-VII p. Ch.

IA lș.

D.Gh. Teodor, 1984, p.25, fig. 6/1.

791. DĂLȚIȚĂ

Gârbovăt-Arcaci, Ghidigeni, Gl; descoperire întâmplătoare.

Ascutită la un capăt și lată la celălalt.

Fier; L=7,5 cm.

Sec. VIII-IX p. Ch.

MI Tc; inv. 6352.

Inedită.

792. GRAVOR

La pointe courbée, la manche rectangulaire.

Fer; L=15,2 cm.

VIII-IX-e s.p. Ch.

MI Tc; inv. 6368.

Inédite.

787. SERPE

Gârbovăt-Arcaci, Ghidigeni, Gl; découverte fortuite.

Pointe courbée, manche rectangulaire.

Fer; L=20,3 cm.

VIII-XI-e s.p. Ch.

Inédite.

788. MARTEAU

Gârbovăt-Arcaci, Ghidigeni, Gl; découverte fortuite.

L'arete déformée par utilisation.

Fer; H=9,5 cm.

VIII-IX-e s.p. Ch.

MI Tc; inv. 5569.

Inédite.

789. CISEAU

Dodești, Vs; habitation no.4,

Fragmentaire.

Fer; L=8cm.

VI-VII-e s.p. Ch.

IA lș;

D.Gh. Teodor, 1984, p.25, fig.6/3.

790. CISEAU

Dodești, Vs; habitation.

Fer; L=8,5 cm.

VI-VII-e s.p. Ch.

IA lș.

D.Gh. Teodor, 1984, p.25, fig. 6/1.

791. CISELET

Gârbovăt-Arcaci, Ghidigeni, Gl; découverte fortuite.

Un bout affilé et l'autre bout plat.

Fer; L=7,5 cm.

VIII-XI-e s.p. Ch.

MI Tc; inv. 6352.

Inédite.

792. BURNIEUR

Ulmeni, Bz; săpături arheologice.
Confectionat dintr-o bară plată de formă
triunghiulară alungită; vârf activ, baza retezată
drept.
Fier; turnat; L=12,3 cm.
Sec. VI-VIII p. Ch.
MJ Bz; inv. 30795.
Inedit.

793. GRAVOR

Vadu Săpat-Budureasca 4, Fântânele, Ph;
așezare.
Gravor cu o singură parte activă, secțiunea
rectangulară.
Bronz; turnare, polizare; L=7 cm.
Sec. V-VI p. Ch.
MIA Ph; inv. 920129.
V.Teodorescu, 1984, p.11-50, fig. 21/4.

794. GRAVOR

Vadu Săpat-Budureasca 4, Fântânele, Ph;
așezare.
Gravor cu ambele capete active, secțiune
aplatizată.
Bronz; turnare polizare; L=6,5 cm.
Sec. V-VI p. Ch.
MIA Ph; inv. 920137.
V.Teodorescu, 1984, p.11-50, fig. 24/7.

795. CLEȘTE

Epurenî, Vs; descoperire întâmplătoare.
Două bucăți de platbandă rotunjite și fixate cu
un nit.
Fier; turnare, ciocănire; L=22 cm.
Sec. X-XI-e s.p. Ch.
MIM; inv. 4390.
Ghenuță Coman, 1971, p. 497.

796. CLEȘTE

Sîma, Ph; săpături arheologice.
Cu fălcile scurte, plate, brațele alungite
prevăzute cu îngroșare-buton la capete.
Fier; forjare, martelare; L=15,4 cm.
Sec. IX-X p. Ch.
MIA Ph; inv. 924250.
Inedit.

797. FOARFECE

Ulmeni, Bz; fouilles archéologiques.
Réalisé à une base plate de forme triangulaire
allongée; le bout actif, la base coupée droit.
Fer; fonte; L=12,3 cm.
VI-VIII-e s.p. Ch.
MJ Bz; inv. 30795.
Inédit.

793. BURNIEUR

Vadu Săpat-Budureasca 4, Fântânele, Ph;
établissement.
Burnieur à une seule partie active, section
rectangulaire.
Bronze; fonte, polissage; L=7 cm.
V-VI-e s.p. Ch.
MIA Ph; inv. 920129.
V.Teodorescu, 1984, p.11-50, fig. 21/4.

794. BURNIEUR

Vadu-Săpat-Budureasca 4, Fântânnlele, Ph;
établissement.
Burineur à deux bords actifs, section aplatie.
Bronze; fonte, polissage; L=6,50 cm.
V-VI-e s.p. Ch.
MIA Ph; inv. 920137.
V.Teodoru, 1984, p.11-50, fig. 24/7.

795. PINCE

Epurenî, Vs; découverte fortuite.
Deux morceaux de platebande arrondies et
fixées à un rivet.
Fer; fonte, martèlement; L=22 cm.
X-XI-e s.p. Ch.
MIM; inv. 4390.
Ghenuță Coman, 1971, p.497.

796. PINCE

Sîma, Ph; fouilles archéologique.
Aux machires courtes, plates, les bras allonges
épais bouton aux bouts.
Fer; forgeage, martèlement L=15,4 cm.
IX-X-e s.p. Ch.
MIA Ph; inv. 924250.
Inédite.

797. CISEAUX

Dodești, Vs; L 11.

Cu un brat rupt la vârf.

Fier; L=16,5 cm.

Sec. VIII-IX p. Ch.

IA Iș.

D. Gh. Teodor, 1984, p.62, fig. 29/1.

798. FOARFECĂ

Gârbovăt-Arcaci, Ghidigeni, Gl; descoperire întâmplătoare.

Fragmentar, mâner de formă pătrată, corp ușor arcuit.

Fier; L=23,7 cm.

Sec. VIII-IX p. Ch.

MI Tc; inv. 6372.

Inedit.

799. FUSAIOLĂ

Dodești, Vs; L 11.

Discoidală, cu două cruciulițe incizate.

Plumb; D=2,6 cm.

Sec. VIII-IX p. Ch.

IA Iș.

D. Gh. Teodor, 1984, p.62, fig. 36/9.

800. FUSAIOLĂ

Dodești, Vs; L=18.

Bitronconică cu ornament de linii incizate.

Lut ars; cu mâna; D=3,1 cm.

Sec. VIII-IX p. Ch.

IA Iș.

D.Gh. Teodor, 1984, p.70, fig. 35/3.

801. FUSAIOLĂ (MĂRGICĂ?)

Dodești, Vs; L 9.

Din os de pește; D=3,2 cm.

Sec. VIII-IX p. Ch.

IA Iș.

D.Gh. Teodor, 1984, p.59, fig. 36/10.

802. FUSAIOLĂ

Epureni, Vs; L 1.

Ornată cu puncte incizate.

Lut ars; cu mâna; D=2,7 cm.

Sec. XI p. Ch.

IA Iș.

D.Gh. Teodor, 1987, p.243, fig. 9/3.

Dodești, Vs; habitation no. 11.

A un bras rompu au bout.

Fer; L=16,5 cm.

VIII-IX-e s.p. Ch.

IA Iș.

D.Teodoru, 1984, p.62, fig. 29/1.

798. CISEUX

Gârbovăt-Arcaci, Ghidigeni, Gl; découverte fortuite.

Fragmentaire Manche de forme rectangulaire corps légèrement arqué.

Fer; L=27,7 cm.

VIII-IX-e s.p. Ch.

MI Tc; inv. 6372.

Inédite.

799. FUSEAU

Dodești, Vs; habitation no.11

Discoidale, à deux petites croix incisées.

Plomb; D=2,6 cm.

VIII-IX-e s.p. Ch.

IA Is.

D. Gh. Teodor, 1984, p.62, fig. 36/9.

800. FOUSEAU

Dodești, Vs; habitation no. 18.

Bitronconique à ornament de lignes incisées.

Glaise cuite; à la main; D=3,1 cm.

VIII-IX-e s.p. Ch.

IA Iș.

D. Gh. Teodor, 1984, p.70, fig. 35/3.

801. FOUSEAU (PETITE PERLE)

Dodești, Vs; habitation no. 9.

En os de poisson.

VIII-IX-e s.p. Ch.

IA Is.

D. Gh. Teodor, 1984, p.59, fig. 36/10.

802. FOUSEAU

Epureani, Vs; habitation no.1

Orné de points incisés.

Glaise cuite; à la main; D=2,7 cm.

XI-e s.p. Ch.

IA Iș.

D.Teodoru, 1987, p.143, fig. 9/3.

803. FUSAIOLĂ

Epureni, Vs; L 5.

Aplatizată.

Lut ars; cu mână; D=3,6 cm.

Sec. XI p. Ch.

IA Iș.

D.Gh. teodor, 1977, p.145, fig. 9/9.

804. FUSAIOLĂ

Sima, Ph; bordei.

Tronconică, cu decor canelat pe carenă.

Lut ars; la roată; D=3,6 cm.

Sec. IX-X p. Ch.

MIA Ph; inv. 922512.

Inedită.

805. SPATULĂ

Igești, Blăgești, Vs; descoperire întâmplătoare.

Forma cilindrică cu capete ușor aplatizate.

Os; șlefuire; L=13 cm.

Sec. X-XI p. Ch.

MIM; inv. 4466.

Ghenuță Coman, 1971.

806. GREUTATE

Dodești, Vs; așezare.

Masivă, perforată la una din părți.

Lut ars; cu mână; l=25 cm.

Sec. VIII-IX p. Ch.

MSM Vs; inv. 8/1926.

Inedită.

807. SFREDEL (?)

Dodești, Vs; L 15.

Fier; L=14,7 cm.

Sec. VIII-IX p. Ch.

IA Iș.

D.Gh. Teodor, 1984, p.67, fig. 30/3.

808. AC

Gârbovăt-Arcaci, Ghidigeni, Vs; descoperire întâmplătoare.

Ușor indoit, cu urechea ruptă.

Fier; L=10,6 cm.

Sec. VIII-X p. Ch.

MI Tc; inv. 6375.

Inedit.

803. FUSEAU

Epureni, Vs; habitation no. 5

Applati.

Glaise cuită; à la main; D=3,6 cm.

XI-e s.p. Ch.

IA Is.

D.Teodor, 1987, p.145, fig. 9/9.

804. FUSEAU

Șima, Ph; hutte.

Tronconique, à décor cannelé sur la carene.

Glaise cuită; au tour; D=3,6 cm.

IX-X-e s.p. Ch.

MIA Ph; inv. 922512.

Inédite.

805. SPATULE

Igești, Blăgești, Vs; découverte fortuite.

Forme cylindrique aux bouts légèrement aplatis.

Os; polissage; L=13 cm.

X-XI-e s.p. Ch.

MIM; inv. 4466.

Ghenuță Coman, 1971.

806. POIDS.

Dodești, Vs; établissement

Massif, perforé à un bout.

Glaise cuită; à la main; l=25 cm.

VIII-IX-e s.p. Ch.

MSM Vs; inv. 8/1926.

Inédite.

807. VRILLE (?)

Dodești, Vs; habitation no. 15.

Fer; L=14,17 cm.

VIII-IX-e s.p. Ch.

IA Is.

D.Gh. Teodor, 1984, p.67, fig. 30/3.

808. AIGUILLE

Grbovăt-Arcaci, Ghidigeni, Vs; découverte fortuite.

Légèrement courbée, à l'oeil rompu.

Fer; L=10,6 cm.

VIII-X-e s.p. Ch.

MI Tc; inv. 6375.

Inédit.

809-813 ÎMPUNGĂTOARE

Bârlad-Cartier Munteni. Vs; descoperire întâmplătoare.

De formă conică, cu vârf lustruit.

Os; șlefuire; L=6,8-10,9 cm.

MVP Bd; inv. A 3542; A 4460, A 4458,

A 4459, A 4461.

Inedit.

814-816 ÎMPUNGĂTOARE

Igești, Blăgești. Vs; descoperire întâmplătoare.

De formă conică, cu vârf lustruit.

Os; șlefuire; L=6,8-11,5 cm.

Sec. X-XI p. Ch.

MIM; inv. 4464; 4465; 4463.

Ghenuță Coman, 1971.

817 ÎMPUNGĂTOR

Gârbovăt-Arcaci. Ghidigeni. Gl; descoperire întâmplătoare.

Cu ambele capete ascuțite, rectangular în secțiune.

Fier; L=7,5 cm.

Sec. VIII-IX p. Ch.

MI Tc; inv. 6351.

Inedit.

818-822 STRĂPUNGĂTOARE (5)

Dodești. Vs; L1: 3; 9; 11; 13.

Străpungătoare cu un capăt puternic lustruit.

Os; lustruire; L=6,8-10,3 cm.

Sec. X-XI p. Ch.

IA Iș.

D. Gh. Teodor, 1984, p.59, 62, 63, 108, 110, fig. 33/2; 34/2,5; 63/4,6.

823. AMNAR

Dodești, Vs; L. 2.

Capetele ascuțite și îndoite, la mijloc corpul este îngroșat.

Fier; 4,7 cm.

Sec. VI-VII p. Ch.

IA Iș.

D.Gh. Teodor, 1984, p.23, fig. 6/8.

824-826 AMNARE (3)

Murgeni, Vs; descoperire întâmplătoare.

De formă alungită cu marginile rotunjite și

809-813 POINÇONS

Bârlad-Cartier Munteni. Vs; découverte fortuite.

De forme conique au bout poli.

Os; polissage; L=6,8-10,9cm.

MVP Bd; inv. A 3542; A 4660, A 4458;

A 4459; A 4461.

Inédit.

814-816 POINÇONS

Igești, Blăgești. Vs; découverte fortuite.

De forme conique au bout poli.

Os; polissage; L=6,8-11,5 cm.

X-XI-e s.p. Ch.

MIM; inv. 4464; 4465; 4463.

Ghenuță Coman, 1975.

817. POINÇON

Gârbovăt-Araci. Ghidigeni. Gl; découverte fortuite.

Aux deux bouts pointus, rectangulaire en section.

Fer; L=7,5 cm.

VIII-IX-e s.p. Ch.

MI Tc; inv. 6351.

Inédite.

818-822 POIÇONS

Dodești, Vs; habitation nr. 1; 3; 9; 11; 13.

Poinçons à un bout fortement poli.

Os; polissage; L=6,8 cm.

X-XI-e s.p. Ch.

IA Is.

D. Gh. Teodor, 1984, p.59, 62, 63, 108, 110, fig. 33/2, 34/2,5; 63/4,6.

823. BRIQUET

Dodești, Vs; habitation no.2

Les bouts pointus et courbés au mallieu, le corps est épais.

Fer; 4,7 cm.

VI-VII-e s.p. Ch.

IA Iș.

D. Gh. Teodor, 1984, p.23, fig.6/8.

824-826 BRIQUETS

Murgeni, Vs; découverte fortuite.

De forme allongé aux bords arrondis et les

capetele întoarse spre interior.
Fier; turnare; 7-8,8 cm.
Sec. X p. Ch.
MIM; inv. 4400; 4399; 4388.
Ghenuță Coman. 1969, p.290.

827. AMNAR

Sima, Ph; săpături arheologice .
De formă ovoidală, cu partea activă îngroșată,
brațele curbate prevăzute cu două bucle mici la
capete.
Fier; forjare, călire; 4,7 cm.
Sec. IX-X p. Ch.
MIA Ph; inv. 924199.
Inedit.

828. CÂRLIG

Dodești, Vs; L 19.
Tija are secțiune rectangulară, un capăt îndoit
curbat.
Fier; 5,9 cm.
Sec. VIII-IX p. Ch.
IA Iș.
D.Gh. Teodor. 1984, p.71, fig. 29/5.

829. CÂRLIG

Epurenii, Vs; L 4.
Ambele capete sunt îndoite.
Fier; 9,3 cm.
Sec. XI p. Ch.
IA Iș.
D.Gh. Teodor, 1987, p.149, fig. 8/3.

830. CÂRLIG DE UNDIȚĂ

Dodești, Vs; L 3.
Un capăt îndoit, celălalt rupt.
Fier; 4 cm.
Sec. X-XI p. Ch.
IA Iș.
D.Gh. Teodor, 1984, p.110, fig. 61/4.

831. CÂRLIG

Banca, Vs; L 30.
Un capăt îndoit.
Fier; forjare; L=21 cm.
Sec. VIII-X p. Ch.
MSM Vs; inv. 14418.
Ruxandra Maxim-Alaiba. 1988, p.253-261.

bouts courbés à l'intérieur.
Fer; fonte; 7-8,8 cm.
X-e s.p. Ch.
MIM; inv. 4400; 4399; 4398.
Ghenuță Coman. 1969, p.290.

827. BRIQUET

Sima, Ph; fouilles archéologiques.
De forme ovoidale, à la partie active épaisse, les
bras courbés munis de deux petites boucles aux
bouts.
Fer; forgeage, stampe; 4,7 cm.
IX-X-e s.p. Ch.
MIA Ph; inv. 924199.
Inédit.

828. CROCHET

Dodești, Vs; habitation no. 19.
La tige à la section rectangulaire, un bout
courbé.
Fer; 5,9 cm.
VIII-IX-e s.p. Ch.
IA Iș.
D.Gh. Teodor, 1984, p.71, fig. 29/5.

829. CROCHET

Epurenii, Vs; habitation no.4
Les deux bouts sont courbés.
Fer; 9,3 cm.
XI-e s.p. Ch.
IA Iș.
D.Teodor, 1987, p.149, fig. 8/3.

830. HAMECON

Dodești, Vs; habitation no.3
Un bout courbé, l'autre bout rompu.
Fer; 4 cm.
X-XI-e s.p. Ch.
IA Iș.
D.Gh. Teodor, 1984, p.110, fig. 61/4.

831. CROCHET

Banca, Vs; habitation no. 30.
Un bout courbé.
Fer; forgeage; L=21 cm.
VIII-X-e s.p. Ch.
MSM Vs; inv. 14418
Ruxandra Maxim-Alaiba, 1988, p.253-261.

832. POINÇON - PILĂ

Dodești, Vs; L 4.

Vârful foarte ascuțit.

Fier; 4,5 cm.

Sec. VI-VII p. Ch.

IA Iș.

D.Gh. Teodor, 1984, p.24, fig. 6/11.

833. PSALIE

Bahna-Neamț; săpături arheologice.

La mijloc lățită și prevăzută cu două orificii circulare.

Fier; forjare liberă; L=10,1 cm.

Sec. VI-VII p. Ch.

MIA Bc; inv. 20108.

I.Mitrea, 1978, p.210, fig. 8/5; 9/6; idem, 1980, p.97, pl. XLVIII/13.

834. PSALIE

Dodești, Vs; L =11.

Psalia are ornamente incizate și orificii.

Os; lustruire, incizare; L=8,6 cm.

Sec. VIII-IX p. Ch.

IA Iș.

D.Gh. Teodor, 1984, p.62, fig. 32/2.

835. PSALIE

Epureni, Vs; L 4.

Prevăzută cu două orificii.

Fier; turnare; L=12,8 cm.

Sec. XI p. Ch.

IA Iș.

D.Gh. Teodor, 1987, p.149, fig. 8/6.

836. PIESĂ DE HARNAȘAMENT(?)

Dodești, Vs; L 4.

Tijă cu cârlig la unul din capete și verigă circulară.

Fier; L=10 cm.

Sec. VI-VII p. Ch.

IA Iș.

D.Gh. Teodor, 1984, p.21, fig. 6/2.

837. ZA CUPLARE ATELAJ

Cotorca, Siliștea.Bz;descoperire întâmplătoare.

Confecționată din bară metalică masivă în forma literei "U" cu brațele ușor curbate, terminate cu inel circular de atașare.

832. POINÇON LIME

Dodești, Vs; habitation no.4

Le bout tres pointu.

Fer; L=4,5 cm.

VI-VII-e s.p. Ch.

IA Is.

D. Gh. Teodor, 1984, p.24, fig. 6/11.

833. PSALIE

Bahna-Neamț; fouilles archéologiques.

Applatie au milieu et munie de deux orifices circulaires.

Fer; forgeage libre; L=10,1 cm.

VI-VII-e s.p. Ch.

MIA Bc; inv. 20108,

I.Mitrea, 1978, p.210, fig. 8/5, 9/6; idem, 1980, p.97, pl. XLVIII/13.

834. PSALIE

Dodești, Vs; habitation no.11

Psalia a des ornements incisés et des orifices.

Os; polissage, incision; L=8,6 cm.

VIII-IX-e s.p. Ch.

IA Iș;

D. Gh. Teodor, 1984, p.62, fig. 32/2.

835. PSALIE

Epureni, Vs; habitation no. 4

Munie de deux orifices.

Fer; fonte; L=12,8 cm.

XI-e s.p.Ch.

IA Iș.

D. Gh. Teodor, 1987, p. 149, fig. 8/6.

836. PIECE D'HARNACHEMENT

Dodești, Vs; habitation no.4

Tige à crochet à un bout et anneau circulaire.

Fer; L=10 cm.

VI-VII-e s.p. Ch.

IA Iș.

D. Gh. Teodor, 1984, p.21, fig.6/2.

837.MAILLE A COUPLER L'ATELLAGE

Cotorca, Siliștea, Bz; découverte fortuite.

Réalisée d'une barre métallique massive, en forme de la lettre "U" aux bras légèrement courbés, terminés par un anneau circulaire de

Fier; ciocănire; L=15,05 cm.

Sec. IX-X p. Ch.

MJ Bz; inv. 27810.

Inedită.

838. PREDUCEA

Gârbovăt-Arcaci, Ghidigeni, Gl; descoperire întâmplătoare.

Corpul rectangular ușor lățit la un capăt.

Fier; ciocănire; L=9,1 cm.

Sec. VIII-IX p. Ch.

MI Tc; inv. 6371.

Inedit.

839. CUTE

Gârbovăt-Arcaci, Ghidigeni, Gl; descoperire întâmplătoare.

Corp elipsoidal, mânerul pătrat.

Fier; L=11,8 cm.

Sec. VIII-IX p. Ch.

MI Tc; inv. 6373.

Inedită.

840. CUTE

Banca, Vs; L 19.

Gresie; șlefuire; L=10,5 cm.

Sec. VIII-IX p. Ch.

MSM Vs; inv. 15653.

Inedită.

841. SCOABĂ

Dodești, Vs; L 4.

Bară plată în secțiune, cu capetele îndoite (unul lipsă).

Fier; 5,5 cm.

Sec. VI-VIII p. Ch.

IA Iș.

D.Gh. Teodor, 1984, p.25, fig. 6/10.

842. CORN

Banca, Vs; L 19.

Șlefuit la un capăt.

Os; prelucrare mecanică; L=24 cm.

Sec. VIII-X p. Ch.

MSM vs; inv. 14414.

Ruxandra Maxim-Alaiba, 1988, p.253-261.

fixation.

Fer; martèlement; L=15,05 cm.

IX-X-e s.p. Ch.

MJ Bz; inv. 27810.

Inédite.

838. POINCON

Gârbovăt-Arcaci, Ghidigeni, Gl; découverte fortuite.

Le corps rectangulaire légèrement aplati au bout.

Fer; martèlement; L=9,1 cm.

VIII-IX-e s.p. Ch.

MI Tc; inv. 6371.

Inédit.

839. PIERRE A AIGUISER

Gârbovăt-Arcaci, Ghidigeni, Gl; découverte fortuite.

Corps ellipsoidal, le manche carré.

Fer; L=11,8 cm.

VIII-IX-e s.p. ch.

MI Tc; inv. 6373.

Inédite.

840. PIERRE A AIGVISER

Banca, Vs; habitation no. 19.

Gres; polissage.

VIII-IX-e s.p. Ch.

MSM Vs; inv. 25653.

Inédite.

841. CRAMPON

Dodești, Vs; habitation no.4

Barre plate en section, les deux bouts courbés (un en manque).

Fer; 5,5 cm.

VI-VIII-e s.p. Ch.

IA Iș.

D. Gh. Teodoru, 1984, p.25, fig. 6/10.

842. BOIS

Banca, Vs; habitation no. 19.

Polli à un bout.

Os; façonnage mécanique; L=24 cm.

VIII-X-e s.p. Ch.

MSM Vs; inv. 14414.

Ruxadra Maxim-Alaiba, 1988, p.253-261.

843. APLICĂ

Dodești, Vs; L 16.

De formă circulară, cu pseudogranulare pe suprafață.

Bronz; tumare; D=1,5 cm.

Sec. VIII-IX p. Ch.

IA Iș.

D.Gh. Teodor, 1984, p.68, fig. 36/2.

844. BRĂȚARĂ

Răducăneni, Iș; săpături arheologice.

Realizat din două fire răsucite cu capetele prinse în lant.

Cupru; trefilare; D=5,5 cm.

Sec. XI-XII p. Ch.

MIM; inv. 1441.

D.Gh. Teodor, 1962, p.726.

845. BRĂȚARĂ

Secuieni, Nț; necropolă.

Ovală în secțiune, cu capetele îngroșate.

Bronz; D=6,6 cm.

Sec. VI-VIII p. Ch.

MIR; inv. 6903.

Inedită.

846. BRĂȚARĂ

Secuieni, Nț; necropolă.

Ovală în secțiune cu capetele îngroșate.

Bronz; D=6,6 cm.

Sec. VI-VII p. Ch.

MIR; inv. 6902.

Inedită.

847. CATARAMĂ

Dodești, Vs; L 13.

În formă de liră.

Bronz; L=2,5 cm.

Sec. VIII-IX p. Ch.

IA Iș.

D.Gh. Teodor, 1984, p.63, fig. 36/5.

848. CATARAMĂ

Dodești, Vs; L 2.

Verigă în formă de liră, cu spin de prindere.

Fier; L=4,8 cm.

Sec. VIII-IX p. Ch.

IA Iș.

D.Gh. Teodor, 1984, p.50, fig. 36/7.

843. APPLIQUE

Dodești, Vs; habitation no. 16.

De forme circulare, ă une presudo-granulation ă la surface.

Bronze; fonte; D=1,5 cm.

VIII-IX-e s.p. Ch.

IA Iș.

D. Gh. Teodor, 1984, p.68, fig. 36/2.

844. BRACELET

Răducăneni, Is; fouilles archéologiques.

Réalisé de deux fils tordus aux bouts enchainés.

Cuivre; tréfilage; D=5,5 cm.

XI-XII-e s.p. Ch.

MIM; inv. 1441.

D.Gh. Teodoru, 1962, p.726.

845. BRACELET

Scuieni, Nț; nécropole.

Ovale en section, aux bouts épais.

Bronze; D=6,6 cm.

VI-VIII-e s.p. Ch.

MIR; inv. 6903.

Inédite.

846. BRACELET

Secuieni, Nț; nécropole.

Ovale en section aux bouts épais.

Bronze; D=6,6 cm.

VI-VII-e s.p. Ch.

MIR; inv. 6902.

Inédite.

847. BOUCLE DE CEINTURE

Dodești, Vs; habitation no. 13.

En forme de lyre.

Bronz; L=2,5 cm.

VIII-IX-e s.p. Ch.

IA Iș.

D.Gh. Teodor, 1984, p.65, fig. 36/5.

848. BOUCLE DE CEINTURE

Dodești, Vs; habitation no. 2.

Boucle en forme de lyre ă aiguillon ă fixation.

Fer; L=4,8 cm.

VIII-IX-e s.p. Ch.

IA Iș.

D.Gh. Teodor, 1984, p.50, fig. 36/7.

849. CATARAMĂ

Dodești, Vs; L 18.

În formă de buclă.

Bronz; L=1,5 cm.

Sec. VIII-IX p. Ch.

IA Iș.

D.Gh. Teodor, 1984, p.70, fig. 36/1.

850. CATARAMĂ

Tg. Bujor, Gl; mormânt ?

Fragmentară.

Argint; L=4 cm.

Sec. X-XI p. Ch.

IA Iș.

D.Gh. Teodor, 1987, p.203, fig. 44/7.

851. CATARAMĂ

Murgeni, Vs; descoperire întâmplătoare.

De formă dreptunghiulară cu colturile rotunjite, ac cu vârful îndoit.

Fier; turnare, ciocănire; L=3,5 cm.

Sec. X-XI p. Ch.

MIM; inv. 4407.

Ghenuță Coman, 1969, p.290.

852. CATARAMĂ

Săbăoani, Nț; așezare.

Cu placa ajurată și decor cercuri concentrice.

Bonz; L=5,5 cm.

Sec. VI-VII p. Ch.

MIR; inv. 10709.

Inedită.

853. CATARAMĂ

Drăgești, Vs; așezare.

Fier; turnare.

Sec. X-XI p. Ch.

MSM Vs; inv. 15773.

Inedită.

854. CERCEL

Bahna-Izvoare, Nț; săpături arheologice.

Pendantiv în formă de stea; partea inferioară în formă de semilună, cu decr din cercculete ștanțate.

Bronz, turnare; l=3 cm.

Sec. VIII p. Ch.

849. BOUCLE DE CEINTURE

Dodești, Vs; habitation no. 18.

En forme de boucle.

Bronze; L=1,5 cm.

VIII-IX-e s.p. Ch.

IA Iș.

D.Gh. Teodor, 1984, p.70, fig. 36/1.

850. BOUCLE DE CEINTURE

Tg. Bujor, Gl; sépulture?

Fragmentaire.

Argent; L=4 cm.

X-X-e s.p. Ch.

IA Iș.

D.Gh. Teodor, 1987, p.203, fig. 44/7.

851. BOUCLE DE CEINTURE

Mugeni, Vs; découverte fortuite.

En forme rectangulaire aux coins arrondis, aiguille à la pointe courbé.

Fer; fonte, martèlement; L=3,5 cm.

X-XI-e s.p. Ch.

MIM; inv. 4407.

Ghenuță Coman, 1969, p.290.

852. BOUCLE DE CEINTURE

Săbăoani, Nț; établissement.

A la plaque ajourée et le décor en cercles concentriques.

Bronze, L=5,5 cm.

VI-VII-e s.p. Ch.

MIR; inv. 10709.

Inédite.

853. BOUCLE DE CEINTURE

Drăgești, Vs; établissement.

Fer; fonte.

X-XI-e s.p. Ch.

MSM Vs; inv. 15773.

Inédite.

854. BOUCLE D'OREILLE

Bahna-Izvoare, Nț; fouilles archéologiques.

Pendantif en forme d'étoile, la partie inférieure en forme de demilune, décor de petits cercles matricés.

Bronze; fonte; H=3 cm.

VIII-e s.p. Ch.

MIA Bc; inv. 14071.

I. Mitrea, 1973-1974, p.65, fig. 12/14.

855. CERCEL

Dodești, Vs; L 16.

Verigă circulară cu un capăt îndoit.

Bronz; D=1,9 cm.

Sec. VIII-IX p. Ch.

IA Iș.

D.Gh. Teodor, 1984, p.68, fig. 36/3.

856. CERCEL

Dodești, Vs; L 5.

Verigă circulară și pendentiv în torsadă terminat cu o buclă.

Bronz; l=2,4 cm.

Sec. X-XI p. Ch.

IA Iș.

D.Gh. Teodor, 1984, p.111, fig. 61/8.

857. CERCEL

Dumești, Vs; descoperire întâmplătoare.

Tip bizantin; cu pendentiv în formă de ciorchine.

Argint; turnare; 3 cm.

Sec. X-XI p. Ch.

MSM Vs; inv. 2517.

Ghenuță Coman, 1980, p.369.

858. MĂRGICĂ

Banca, Vs; așezare.

Sferică.

Piatră; șlefuire; D=4 cm.

Sec. VIII-X p. Ch.

MŚM Vs; inv. 16100.

Ruxandra Maxim-Alaiba, 1988, p.253-261.

859. MĂRGICĂ

Banca, Vs; așezare.

Paralelipipedică, culoarea roz-albă.

Agat; fatetare; L=1,2 cm.

Sec. VIII-X p. Ch.

MSM Vs; inv. 13481.

Ruxandra Maxim-Alaiba, 1988, p.253-261.

860. FIBULĂ BIZANTINĂ

Moldoveni, Nt; săpături arheologice.

Tipul cu piciorul întors pe dedesubt.

MIA Bc; inv. 14071.

I. Mitrea, 1973-1974, p.65, fig. 12/14.

855. BOUCLE D'OREILLE

Dodești, Vs; habitation no. 16.

Boucle circulaire à un bout courbé.

Bronze; D=1,9 cm.

VIII-IX-e s.p. Ch.

IA Iș.

D.Gh. Teodor, 1984, p.68, fig. 36/3.

856. BOUCLE D'OREILLE

Dodești, Vs; habitation no. 5

Boucle circulaire et pendentif en torsade terminé par une boucle.

Bronze; l=2,4 cm.

X-XI-e s.p. Ch.

IA Iș.

D.Gh. Teodor, 1984, p.111, fig. 61/8

857. BOUCLE D'OREILLE

Dumești, Vs; découverte fortuite.

Type byzantin; à pendentif en forme de grappe.

Argent; fonte; 3 cm.

X-XI-e s.p. Ch.

MSM Vs; inv. 2517.

Ghenuță Coman, 1980, p.369.

858. PERLE

Banca, Vs; établissement.

Sphérique.

Pierre; polissage; D=4 cm.

VIII-X-e s.p. Ch.

MSM Vs; inv. 16100

Ruxandra Maxim-Alaiba, 1988, p.253-261.

859. PERLE

Banca, Vs; établissement.

Parallélépipédique, couleur rose-blanche.

Agate; facetter.

VIII-X-e s.p. Ch.

MSM Vs; inv. 13481.

Ruxandra Maxim-Alaiba, 1988, p.253-261.

860. FIBULE BYZANTINE

Moldoveni, Nt; fouilles archéologiques.

Type au pied plie au dessous.

Bronz; turnare; L=7,9 cm.

Sec. VI p. Ch.

MIA Bc; inv. 24848.

I.Mitrea, 1973, p.663-666, fig. 1/1.

861. FIBULĂ DIGITATĂ

Negulești, Bc; descoperire întâmplătoare.

Păstrează pe spate dunga de turnare; urechiușa de prindere la arc a fost sudată ulterior.

Bronz; turnare; L=4,2 cm.

Sec. VI-VII p. Ch.

MIA Bc; inv. 22177.

I. Mitrea, 1986-1987, p.261, fig. 1a,b,c.

862. FIBULĂ

Bârlălești, Vs; descoperire întâmplătoare.

De tip romano-bizantin; decorată cu nervuri; acul rupt.

Bronz; turnare; L=4,6 cm.

Sec. VI-VII p. Ch.

MIM; inv. 4483.

Ghenuță Coman, 1969, p.309.

863. FIBULĂ DIGITATĂ

Bălteni, Vs; descoperire întâmplătoare

Digitată.

Bronz; turnare.

Sec. VI-VII p. Ch.

MSM Vs; inv. 15135.

Ruxandra Maxim-Alaiba, 1981, p.459-461.

864. INEL

Bahna-Neamț; săpături arheologice.

Lucrat dintr-o verigă cu capete desfăcute, prevăzut cu un chaton oval.

Bronz; ciocănire, ștanțare.

Sec. VIII-IX p. Ch.

MIA Bc; inv. 20043.

I.Mitrea, 1978, p.215, 226, fig. 10/2; 21/2;

idem, 1979, p. 150, fig. 3/7; idem, 1980, p.111, pl. XLV/2.

865. INEL DE TÂPLĂ

Arsura, Vs; descoperire întâmplătoare.

Secțiunea rotundă.

Bronz; turnare; D=1,9 cm.

Sec. X-XI p. Ch.

Bronze; fonte; L=7,9 cm.

VI-e s.p. Ch.

MIA Bc; inv. 24848

I.Mitrea, 1973, p.663-666, fig. 1/1.

861. FIBULE DIGITEE

Negulești, Bc; découverte fortuite.

Garde sur le dos une raie de la fonte; la petite oreille à fixer l'arque a été sondé ultérieurement.

Bronze; fonte; L=4,2 cm.

VI-VII-e s.p. Ch.

MIA Bc; inv. 22177.

I. Mitrea, 1986-1987, p.261, fig. 1a,b,c.

862. FIBULE

Bârlălești, Vs; découverte fortuite.

De type romano-byzantin; décorée aux nervures; l'arguillon rompu.

Bronze; fonte; L=4,6 cm.

VI-VII-e s.p. Ch.

MIM; inv. 4483

Ghenuță Coman, 1969, p.309.

863. FIBULE DIGITEE

Bălteni, Vs; découverte fortuite

Digitée.

Bronze, fonte.

VI-VII-e s.p. Ch.

MSM Vs; inv. 15135.

Ruxandra Maxim-Alaiba, 1981, p.459-461.

864. ANNEAU

Bahna-Neamț; fouilles archéologiques.

Realisé d'une aux bouts défaits, muni d'un chaton ovale.

Bronze; martèlement, matricage.

VIII-IX-e s.p. Ch.

MIA Bc; inv. 202043.

I.Mitrea, 1978, p.215, 226, fig. 10/2; 21/2;

idem, 1979, p.150, fig. 3/7; idem, 1980, p.111, pl. XLV/2.

865. ANNEAU POUR TEMPE

Arsura, Vs; découverte fortuite.

Section ronde.

Bronze; fonte; D=1,9 cm.

X-XI-e s.p. Ch.

MIM; inv. 11305.
D.Gh. Teodor. 1968, p.237.

866. INEL DE TÂMLĂ

Arsura. Vs; descoperire întâmplătoare.
Secțiune rotundă.
Bronz; turnare; D=1,9 cm.
Sec. X-XI p. Ch.
MIM; inv. 11302.
D.Gh. Teodor. 1968, p.237.

867. GEMA

Sima, Ph; bordei.
De formă ovoidală cu decor vegetal și zoomorf.
Cornalină; șlefuire; D=1,4 cm.
Sec. IX-X p. Ch.
MIA Ph; inv. 923485.
Inedită.

868. CHATON DE INEL

Vadu Săpat-Budureasca 5. Fântânele, Ph; B5.
De formă pătrată, cu decor perlat pe margine și incizie cruciformă în centru.
Aliaj alb; turnare; L=1,1 cm.
Sec. V-VI p. Ch.
MIA Ph; inv. 920414.
V. Teodorescu. 1983, pl. IV/3.

869. PANDANTIV - CERCEL

Murgeni, Vs; descoperire întâmplătoare.
Verigă semicirculară, cu decor din mici triunghiuri.
Bronz; turnare, granulate; D=2,1 cm.
Sec. VI p. Ch.
MIM; inv. 4476.
Ghenuță Coman, 1980, p.191.

870. PANDANTIV

Murgeni, Vs; descoperire întâmplătoare.
De formă tronconică, decorat prin incizare cu motive geometrice.
Os; șlefuire, perforate; L=3,5 cm.
Sec. X-XI p. Ch.
MIM; inv. 4457.
Ghenuță Coman, 1971, p.479.

MIM; inv. 11305.
D.Gh. Teodor. 1968, p.237.

866. ANNEAU POUR TEMPE

Arsura. Vs; découverte fortuite.
Section ronde.
Bronze; fonte; D=1,9 cm.
X-XI-e s.p. Ch.
MIM; inv. 11302.
D.Gh. Teodor. 1968, p.237.

867. GEMME

Sima, Ph; hutte.
En forme ovoidale au décor végétal et zoomorphe.
Cornaline; polissage; D=1,4 cm.
IX-X-e s.p. Ch.
MIA Ph; inv. 923485.
Inédite.

868. CHATON D'ANNEAU

Vadu Săpat-Budureasca, 5. Fântânele, Ph;
hutte no.5
De forme carrée, décor perlé au bord et incision cruciforme au centre.
Aliage blanc; fonte; L=1,1 cm.
V-VI-e s.p. Ch.
MIA Ph; inv. 920414.
V. Teodorescu, 1983, pl. IV/3.

869. PENDANTIF - BOUCLE D'OREILLE

Murgeni, Vs; découverte fortuite.
Boucle semi-circulaire, au décor de petits triangles.
Bronze; fonte, granulation; D=2,1 cm.
VI-e s.p. Ch.
MIM; inv. 4476.
Ghenuță Coman, 1980, p.191.

870. PENDENTIF

Murgeni, Vs; découverte fortuite.
En forme tronconique, décor par incision aux motifs géométriques.
Os; polissage, perforation; L=3,5 cm.
X-XI-e s.p. Ch.
MIM; inv. 4457.
Ghenuță Coman, 1971, p.479.

871. PANDANTIV

Dănești, Vs; săpături arheologice.

Formă ovală cu orificii de prindere; în centru are un ornament ușor alveolat.

Bronz; turnare; D=3,2 cm.

Sec. VIII-IX p. Ch.

MIM; inv. 1414.

M.Petrescu-Dâmbovița, Em.Zaharia, 1962, p.56.

872. PANDANTIV

Epurenii, Vs; descoperire întâmplătoare.

Formă ușor arcuită; ornamente meandrice și puncte incizate.

Os; șlefuire; L=4,5 cm.

Sec. X-XI p. Ch.

MIM; inv. 4455.

Ghenuță Coman, 1980, p.126.

873. PANDANTIV

Vadu Săpat-Budureasca 4, Fântânele, Ph; așezare.

Circular cu urechiușă de prindere, decor cruciform, fals perlat.

Plumb; turnare; l=2,3 cm.

Sec. V-VI p. Ch.

MIA Ph; inv. 920415.

V.Teodorescu, 1983, pl. IV/2.

874. PENSETĂ

Gârbovăț-Arcaci, Ghidigeni, Gl; descoperire întâmplătoare.

Mâner rectangular, cu inel de prindere; un alt inel pe mâner.

Fier; turnare; L=16,1 cm.

Sec. VIII-IX p. Ch.

MI Tc; inv. 6376.

Inedită.

875. CLOPOȚEL

Gârbovăț-Arcaci, Ghidigeni, Gl; descoperire întâmplătoare.

Corp rotunjit, la bază două aripioare; pe corp caneluri circulare.

Bronz; l=7,2 cm.

Sec. VIII-IX p. Ch.

MI Tc; inv. 6380.

Inedit.

871. PENDANTIF

Dănești. Vs; fouilles archéologiques.

Forme ovale à l'orifice de fixation au centre, un ornement légèrement alvéole.

Bronze; fonte; D=3,2 cm.

VIII-IX-e s.p. Ch.

MIM; inv. 1414.

M.Petrescu-Dâmbovița, Em. Zaharia, 1962, p.56.

872. PENDANTIF

Epurenii, Vs; découverte fortuite.

Forme légèrement arquée; ornements en meandres et points incisés.

Os; polissage; L=4,5 cm.

X-XI p. Ch.

MIM; inv. 4455.

Ghenuță Coman, 1980, p.126.

873. PENDENTIF

Vadu Săpat-Budureasca 4; Fântânele, Ph; établissement.

Circulaire à un petit trou de fixation, décor cruciforme, faussement perlé.

Plomb; fonte; H=2,3 cm.

V-VI-e s.p. Ch.

MIA Ph; inv. 920415.

V.Teodorescu, 1983, pl. IV/2.

874. PINCETTE

Gârbovăț-Arcaci, Ghidigeni, Gl; découverte fortuite.

Manche rectangulaire, à l'anneau de fixation, un autre anneau sur le manche.

Fer; fonte; L=16,1 cm.

VIII-IX-e s.p. Ch.

MI Tc; inv. 6376.

Inédite.

875. CLOCHETTE

Gârbovăț-Arcaci, Ghidigeni, Gl; découverte fortuite.

Corps arrondi, à la base deux petites ailes, sur le corps des cannelures circulaires.

Bronze; H=7,2 cm.

VIII-IX-e s.p. Ch.

MI Tc; inv. 6380.

Inédit.

876. CLOPOȚEL

Gârbovăț-Arcaci, Ghidigeni, Gl; descoperire întâmplătoare.

Corp ușor arcuit, mâner trapezoidal, gură evazată.

Bronz; l=9,4 cm.

Sec. VIII-IX p. Ch.

MI Tc; inv. 6379.

Inedit.

877. FLUIER

Bârlălești, Epureni, Vs; descoperire întâmplătoare.

Perforat longitudinal.

Os; șlefuire; L=6,7 cm.

Sec. X-XI p. Ch.

MIM; inv. 4454.

Ghenuță Coman, 1971.

878. FLUIER

Fâlcu, Vs; descoperire întâmplătoare.

De formă tubulară, prevăzut cu trei perforatii.

Os; șlefuire; L=5,5 cm.

Sec. XI p. Ch.

MIM; inv. 4451.

Ghenuță Coman, 1969, p.290.

879. FLUIER

Fâlcu, Vs; descoperire întâmplătoare.

De formă tubulară, cu o singură perforatie.

Os; șlefuire; L=8 cm.

Sec. X-XI p. Ch.

MIM; inv. 4455.

Ghenuță Coman, 1969, p.290.

880. TIPAR

Muncelul de Sus, Iș, săpături arheologice.

Formă ovoidală; matriță pentru turnat podoabe.

Lut ars; lucrat cu mâna; D=5,5 cm.

Sec. VIII p. Ch.

MIA Bc; inv. 29076.

881. TIPAR

Traian, Bc; săpături arheologice.

Prezintă două perforatii; matrițe pentru motive vegetale stilizate și semnul crucii.

Piatră; gravat; L=8,9cm.

876. CLOCHETTE

Gârbovăț-Arcaci, Ghodogeni, Gl; découverte fortuite.

Corps légèrement arqué, manche trapezoidal, la bouche évasée.

Bronze; H=9,4 cm.

VIII-IX-e s.p. Ch.

MI Tc; inv. 6379.

Inédit.

877. FLUTE

Bârlălești, Epureni, Vs; découverte fortuite.

Pérforé en longueur.

Os; polissage; L=6,7 cm.

X-XI-e s.p. Ch.

MIM; inv. 4454.

Ghenuță Coman, 1971.

878. FLUTE

Fâlcu, Vs; découverte fortuite.

En forme tubulaire, à trois perforations.

Os; polissage; L=5,5 cm.

XI-e s.p. Ch.

MIM; inv. 4451.

Ghenuță Coman, 1969, p.290.

879. FLUTE

Fâlcu, Vs; découverte fortuite.

En forme tubulaire, à une seule perforation.

Os; polissage; L=8 cm.

X-XI-e s.p. Ch.

MIM; inv. 4455.

Ghenuță Coman, 1969, p.290.

880. MOULE

Muncelul de Sus, Iș; fouilles archéologiques.

Forme ovoidale; matrice pour couler des bijoux.

Glaize cuite; façonné à la main; D=5,5 cm.

VIII-e s.p. Ch.

MIA Bc; inv. 29076.

881. MOULE

Traian, Bc; fouilles archéologiques.

Présente deux perforations, matrices pour motifs végétaux stylisés et le signe de la croix.

Pierre; gravé; L=8,9 cm.

Sec. VI p. Ch.
MIA Bc; inv. 846.
M.Florescu, V.Căpitanu, 1968.

882. TIPAR

Onești, Bc; descoperire întâmplătoare.
Fragmentar; pentru turnat sfere, aplici; etc.
Gresie; L=9,6 cm.
Sec. VI p. Ch.
IA Iș.
D.Gh. Teodor, 1978, p.164, fig. 5/6.

883. TIPAR

Aldeni, Cernătești, Bz; descoperire
întâmplătoare.
Valvă cu matrițe pentru turnat rozete și aplici;
culoare verzuie-cenușie.
Piatră; săpare; L=14,45 cm.
Sec. V/VI p. Ch.
MJ Bz; inv. 2544.
V. Teodorescu, 1984.

884. TIPAR

Soveja, Vr; descoperire întâmplătoare.
Pe una din fețe are matrițe pentru podoabe;
culoare albicioasă.
Piatră; L=7 cm.
Sec. VI-VII p. Ch.
IA Iș.
Inedit.

885. TIPAR

Dodești, Vs; l. 15.
Pe una din fețe o matriță pentru turnat sfere.
Lut ars; L=2,6 cm.
Sec. VIII-IX p. Ch.
IA Iș.
D.Gh. Teodor, 1984.

886. TIPAR

Coroteni, Slobozia-Bradului, Vr; săpături de
salvare.
Matrița pentru turnat podoabe.
Piatră; L=4,5 cm.
Sec. VI-VII p. Ch.
M Vr-F; inv. 25450.
V.Bobi, 1981, p.107.

VI-e s.p. Ch.
MIA Bc; inv. 846.
M. Florescu, V. Căpitanu, 1968.

882. MOULE

Onești, Bc; découverte fortuite.
Fragmentaire; moule pour sphères , appliques.
Gresie; L=9,6 cm.
VI-VII-e s.p. Ch.
IA Iș.
D.Gh. Teodor, 1978, p.164, fig. 5/6.

883. MOULE

Aldeni, Cernăuți, Bz; découverte fortuite.
Valve à matrice pour couler des rasettes et
appliques, couleur verdâtre.
Pierre, piochage; L=14,4 cm.
V/VI-e s.p. Ch.
MJ Bz; inv. 2544.
V.Teodorescu, 1984.

884. MOULE

Soveja, Vr; découverte fortuite.
Une face présente des matrices pour bijoux;
couleur blanchâtre.
Pierre; L=7 cm.
VI-VII-e s.p. Ch.
IA Iș.
Inédit.

885. MOULE

Dodești, Vs; habitation no. 15.
Sur une face une matrice pour couler des spheres.
Glaise cuite; L=2,6 cm.
VIII-IX-e s.p. Ch.
IA Iș.
D.Gh. Teodor, 1984.

886. MOULE

Coroteni, Slobozia-Bradului, Vr, fouilles de
sauvegarde.
Maule pour les bijoux.
Pierre; L=4,5 cm.
VI-VII-e s.p. Ch.
M Vr-F; inv. 25450.
V.Bobi, 1981, p.107.

887. TIPAR

Răcoroasa. Vr; descoperire întâmplătoare.
Pe una din suprafețe matrițe : dreptunghiulară,
ovală și rozetă.
Piatră.
Sec. VI/VII p. Ch.
M Vr-F; inv. 15040.

888. TIPAR

Vădeni, Murgeni. Vs; descoperire
întâmplătoare.
Matriță pentru turnat bijuterii.
Rocă vulcanică; L=9,9 cm.
Sec. X-XI p. Ch.
IA Iș.
D.Gh. Teodor, 1978, p.109, fig. 32/1.

889. LINGOU

Dodești, Vs; L 15.
Bronz; L=7cm.
Sec. VIII-IX p. Ch.
IA Iș.
D.Gh. Teodor, 1984, p.68, fig. 30/4.

890. MÂNER

Dănești. Vs; descoperire întâmplătoare.
Suprafața este ornamentată cu cercuri
concentrice; la extremități are două perforatii.
Os; cioplire, șlefuire; L=9 cm.
Sec. X-XI p. Ch.
MIM; inv. 1413.
M. Petrescu Dâmbovița, Em. Zaharia, 1961,
p.56

891. CUȚIT - PUMNAL

Bahna, Nț; săpături arheologice.
Lama dreaptă; mâner dreptunghiular în secți-
une; la capăt mânerul este desfăcut și arcuit sub
forma a două volute.
Fier; forjare; L=12,2 cm.
Sec. VIII-IX p. Ch.
MIA Bc; inv. 18542.
I. Mitrea, 1978, p.212-225, fig. 20/1, idem,
1980, p.96-97, pl. XLVIII/2.

892. SECURE

Fedești. Șuletea Vs; descoperire întâmplătoare.

887. MOULE

Răcoasa. Vr; découverte fortuite .
Sur une surface trois moules rectangulaire, ovale
et rosette.
Pierre.
VI/VII-e s.p. Ch.
M Vr; inv. 15040.

888. MOULE

Vădeni, Murgeni. Vs; découverte fortuite.
Moule pour les bijoux.
Roche volcanique; L=9,9 cm.
X-XI-e s.p. Ch.
IA Iș.
D.Gh. Teodor, 1978, p.109, fig. 32/1.

889. LINGOT

Dodești, Vs; habitation no. 15.
Bronze; L=7 cm.
VIII-IX-e s.p. Ch.
IA Iș.
D.Gh. Teodor, 1984, p.68, fig. 30/4.

890. MANCHE

Dănești. Vs; découverte fortuite.
La surface est ornentée aux cercels
concentriques; aux extrémités il y a deux
perforations.
Os, dégrossissage, polissage; L=9 cm.
X-XI-e s.p. Ch.
MIM; inv. 1413.
M. Petrescu-Dâmbovița, Em. Zaharia, 1962,
p.56.

891. COUTEAU - POIGNARD

Bahna, Nț; fouilles archéologiques.
Lame droite; manchon; au bout le manche est
ouvert et arque en deux volutes.
Fer; forgeage; L=12,2 cm.
VIII-IX-e s.p. Ch.
MIA Bc; inv. 18542.
I. Mitrea, 1978, p.212-225, fig. 20/1; idem,
1980, p.96-97, pl. XLVIII/2.

892. HACHE

Fedești, Șuletea, Vs; découverte fortuite.

Manșon cilindric, corp prismatic terminat cu lamă.

Fier; turnare; L=11,5 cm.

Sec. X-XI p. Ch.

MIM; inv. 4402.

Gh. Coman, 1969, p.293.

893. TOPOR

Fedești, Șuletea, Vs; descoperire întâmplătoare.

Manșon cilindric, prelungit cu aripioare și cu lamă curbă.

Fier; turnare; L=13,5 cm.

Sec. VII-XI p. Ch.

MIM; inv. 4396.

D.Gh. Teodor, 1978, p.77; Ghenuță Coman, 1980, p.233.

894. TOPOR

Gârbovăț - Arcaci, Ghidigeni, Vs; descoperire întâmplătoare.

Muchea deformată de foc; perechi de aripioare de o parte și de alta a găurii de înmănușare.

Fier; L=17,5 cm.

Sec. VIII-IX p. Ch.

MI Tc; inv. 6370.

Inedit

895. TOPOR

Dealul Morii, Bc; descoperire întâmplătoare.

Topor de luptă cu muchia dreptunghiulară;

gaură de înmănușare ovală.

Fier; ciocănire; L=16,5 cm.

Sec. X-XI p. Ch.

MIA Bc; inv. 6387.

Alex. Artimon, 1988, p.216.

896. TOPOR

Parâncea-Nănești, Bc; descoperire întâmplătoare.

Muchia dreptunghiulară, tăiș asimetric pe trunchi.

Fier; ciocnire; L=19,6 cm.

Sec. X-XI p. Ch.

MIA bc; inv. 6386.

Alex. Artimon, 1988, p.217.

897. VÂRF DE SĂGEATĂ

Bahna, Nț; săpături arheologice.

Le manchon cylindrique, corps prismatique terminé en lame.

Fer; fonte; L=11,5 cm.

X-XI-e s.p. Ch.

MIM; inv. 4402.

Ghenuță Coman, 1969, p.293

893. HACHE

Fedești, Șuletea, Vs; découverte fortuite.

Manchon cylindrique, prolongé aux petites ailes et à lame courbe.

Fer; fonte; L=13,5 cm.

VIII-IX-e s.p. Ch.

MIM; inv. 4396.

D.Gh. Teodor, 1978, p.77; Ghenuță Coman, 1980, p.233.

894. HACHE

Gârbovăț-Arcaci, Ghidigeni, Vs; découverte fortuite.

L'arête déformée par le feu; des paires de petites ailes, de deux côtes du trou à ganter.

Fer; L=17,5 cm.

VIII-IX-e s.p. Ch.

MI Tc; inv. 6370.

Inédite.

895. HACHE

Dealul - Morii, Bc; découverte fortuite.

Hache pour la lutte à l'arête rectangulaire; trou ovale à ganter.

Fer; martèlement; L=16,5 cm.

X-XI-e s.p. Ch.

MIA Bc; inv. 6387.

Alex. Artimon, 1988, p.216.

896. HACHE

Parâncea-Nănești, Bc; découverte fortuite.

L'arête rectangulaire, tranchant asymétrique sur le corps.

Fer; martèlement; L=19,6 cm.

X-XI-e s.p. Ch.

MIA Bc; inv. 6386.

Alex Artimon, 1988, p.217.

897. POINTE DE FLECHE

Bahna, Nț; fouilles archéologiques.

De tipul cu trei muchii și peduncul simplu, ascuțit.

Fier; turnare; L=7,1 cm.

Sec. VI-VII p. Ch.

MIA Bc; inv. 20107.

I. Mitrea, 1978, p.217-218, idem, 1980, p.96.

898. VÂRF DE SĂGEATĂ

Fâstâci, Delești, Vs; descoperire întâmplătoare.

Peduncul lung cu fleșă cu muchii reliefate.

Fier; turnare; L=10,2 cm.

Sec. VI-VIII p. Ch.

MIM; inv. 11295.

D.Gh. Teodor, 1961, p.275.

899. VÂRF DE SĂGEATĂ

Sima, Ph; așezare.

De tipul cu trei muchii și tub de înmănușare cu secțiune circulară.

Fier; martelare; L=6,5 cm.

Sec. VI-VII p. Ch.

MIA Ph; inv. 922509.

Inedit.

900. VÂRF DE SĂGEATĂ

Gârbovăț-Araci, Ghidigeni, Gl; descoperire întâmplătoare.

Formă romboidală, umeri ușor evazați, nervură mediană, peduncul lung, circular.

Fier; turnare; L=13,9 cm.

MI Tc; inv. 6352.

Inedit.

901. VÂRF DE SĂGEATĂ

Banca, Vs; așezare.

Fier; turnare.

Sec. VIII-X p. Ch.

MSM Vs; inv. 15258.

Ruxandra Maxim-Alaiba, 1988, p.253-261.

902. VÂRF DE SĂGEATĂ

Banca, Vs; așezare.

Fier; turnare.

Sec. VIII-X p. Ch.

MSM Vs; inv. 15263.

Ruxandra Maxim-Alaiba, 1988, p.253-261.

903. VÂRF DE SĂGEATĂ

De type à trois arêtes et pédoncule simple, pointu.

Fer; fonte; L=7,1 cm.

VI-VII-e s.p. Ch.

MIA Bc; inv. 20107.

I. Mitrea, 1978, p.217-218; idem, 1980, p.96.

898. POINTE DE FLECHE

Fâstâci, Delești, Vs; découverte fortuite.

Pédoncule long à fleche aux arêtes en relief.

Fer; fonte; L=10,2 cm.

VI-VIII-e s.p. Ch.

MIM; inv. 11295.

D. Gh. Teodor, 1961, p.275.

899. POINTE DE FLECHE

Sima, Ph; établissement.

De type à trois arêtes et étui à ganter à section circulaire.

Fer; martèlement; L=6,5 cm.

VI-VIII-e s.p. Ch.

MIA Ph; inv. 922509.

Inédit.

900. POINTE DE FLECHE

Gârbovăț-Araci, Ghidigeni, Gl; découverte fortuite.

Forme rhomboïdale, épaules légèrement évasée, nervure médiane, pédoncule long, circulaire.

Fer; fonte; L=13,9 cm.

MI Tc; inv. 6352.

Inédite.

901. POINTE DE FLECHE

Banca, Vs; établissement.

Fer; fonte.

VIII-X-e s.p. Ch.

MSM Vs; inv. 15258.

Ruxandra Maxim-Alaiba, 1988, p.253-261.

902. POINTE DE FLECHE

Banca, Vs; établissement.

Fer; fonte.

VIII-X-e s.p. Ch.

MSM Vs; inv. 15263.

Ruxandra Maxim-Alaiba, 1988, p.253-261.

903. POINTE DE FLECHE

Banca. Vs; așezare.
Fier; forjare.
Sec. VIII-X p. Ch.
MSM Vs; inv. 15264.
Ruxandra Maxim-Alaiba. 1988, p.253-261.

904. VÂRF DE SĂGEATĂ

Banca. Vs; așezare.
Fier; turnare; L=7 cm.
Sec. VIII-X p. Ch.
MSM Vs; inv. 15265.
Ruxandra Maxim-Alaiba. 1988, p.253-261.

905. VÂRF DE SĂGEATĂ

Banca. Vs; așezare.
Fier; turnare; L=7 cm.
Sec. VIII-X p. Ch.
MSM Vs; inv. 15621.
Ruxandra Maxim-Alaiba. 1988, p.253-261.

906. VÂRF DE SĂGEATĂ

Breaza, Bz; descoperire întâmplătoare.
În formă de frunză de salcie, decor ajutat,
peduncul; între lamă și peduncul un inel
circular crestat.
Fier; ciocănire; L=11,38 cm.
Sec. IX-X p. Ch.
MJ Bz; inv. 36656.
Inedit.

907. VÂRF DE SĂGEATĂ

Breaza, Bz; descoperire întâmplătoare.
Vârf masiv cu baveluri lungi, mult evazate, tijă
de fixare lungă, răsucită parțial, cu tub de
înmănășare.
Fier; ciocănire; L=12,44 cm.
Sec. IX-X p. Ch.
MJ Bz; inv. 36657.
Inedit.

908. SĂGEATĂ

Dodești. Vs; L. 4.
Săgeată cu capătul trapezoidal și tijă de fixare.
Fier; L=6,5 cm.
sec. X-XI p. Ch.
IA Iș.
D.Gh. Teodor. 1984, p.111, fig. 62/4.

Banca. Vs; établissement.
fer; forgeage.
VIII-X-e s.p. Ch.
MSM Vs; inv. 15264.
Ruxandra Maxim Alaiba. 1988, p.253-261.

904. POINTE DE FLECHE

Banca. Vs; établissement.
Fer; fonte; L=7 cm.
VIII-X-e s.p. Ch.
MSM Vs; inv. 15265.
Ruxandra Maxim Alaiba. 1988, p.253-261.

905. POINTE DE FLECHE

Banca. Vs; établissement.
fer; fonte; L=7 cm.
VIII-X-e s.p. Ch.
MSM Vs; inv. 15621.
Ruxandra Maxim Alaiba. 1988, p.253-261.

906. POINTE DE FLECHE

Breaza, Bz; découverte fortuite.
En forme de feuille de saule, décor ajouré,
pédoncule; entre lame et pédoncule un anneau
circulaire entaillé.
Fer; martèlement; L=11,38 cm.
IX-X-e s.p. Ch.
MJ Bz; inv. 36656.
Inédit.

907. POINTE DE FLECHE

Breaza, Bz; découverte fortuite.
Pointe maissive à longues barre, fortement
évasées, tige longue à fixer, partiellement
tardue, à etui à ganter.
Fer; martèlement; L=12,44 cm.
IX-X-e s.p. Ch.
MJ Bz; inv. 36657.
Inédit.

908. FLECHE

Dodești. Vs; habitation no. 4
Fléché au bout trapézoïdal et tige à fixer.
Fer; L=6,5 cm.
X-XI-e s.p. Ch.
IA Iș.
D.Gh. Teodor. 1984, p.111, fig. 62/4.

909. VÂRF DE SĂGEATĂ

Bursuci, Epureni, Vs; descoperire întâmplătoare.
Peduncul cu fleșă fragmentară.
Fier; turnare; L=11,2 cm.
Sec. X-XI p. Ch.
MIM; inv. 4441.
Ghenuță Coman, 1971, p.479.

910. VÂRF DE SĂGEATĂ

Epureni, Vs; descoperire întâmplătoare.
Tub conic cu fleșă triunghiulară.
Fier; turnare; L=6,7 cm.
Sec. X-XI p. Ch.
MIM; inv. 4444.
Ghenuță Coman, 1971, p.479.

911. VÂRF DE SĂGEATĂ

Epureni, Vs; descoperire întâmplătoare.
Tub conic cu fleșă triunghiulară.
Fier; turnare; L=6,1 cm.
Sec. X-XI p. Ch.
MIM; inv. 4436.
Ghenuță Coman, 1971, p.479.

912. VÂRF DE SĂGEATĂ

Epureni, Vs; descoperire întâmplătoare.
Peduncul cu fleșă foliiformă.
Fier; turnare; L=8,1 cm.
Sec. X-XI p. Ch.
MIM; inv. 4439.
Ghenuță Coman, 1971, p.479.

913. VÂRF DE SĂGEATĂ

Sărățeni, Vs; descoperire întâmplătoare.
Peduncul cu fleșă triunghiulară.
Fier; turnare; L=10,4 cm.
Sec. X-XI p. Ch.
MIM; inv. 4440.
Ghenuță Coman, 1971.

914. VÂRF DE SĂGEATĂ

Comănești, Gănești, Vs; descoperire întâmplătoare.
Peduncul cu fleșă romboidală.
Fier; turnare; L=9,7 cm.
Sec. X-XI p. Ch.
MIM; inv. 4443.
Ghenuță Coman, 1971.

909. POINTE DE FLECHE

Bursuci, Epureni, Vs; découverte fortuite.,
Pédoncule à flèche fragmentaire.
Fer; fonte; L=11,2 cm.
X-XI-e s.p. Ch.
MIM; inv. 4441.
Ghenuță Coman, 1971, p.479.

910. POINTE DE FLECHE

Epureni, Vs; découverte fortuite.
Etui conique à fleche triangulaire.
Fer; fonte; L=6,7 cm.
X-XI-e s.p. Ch.
MIM; inv. 4444.
Ghenuță Coman, 1971, p.479.

911. POINTE DE FLECHE

Epureni, Vs; découverte fortuite.
Etui conique à flèche triangulaire.
Fer; fonte; L=6,1 cm.
X-XI-e s.p. Ch.
MIM; inv. 4436.
Ghenuță Coman, 1971, p.479.

912. POINTE DE FLECHE

Epureni, Vs; découverte fortuite.
Pédoncule à flèche foliiforme.
Fer; fonte; L=8,1 cm.
X-XI-e s.p. Ch.
MIM; inv. 4439.
Ghenuță Coman, 1971, p.4769.

913. POINTE DE FLECHE

Sărățeni, Vs; découverte fortuite.
Pédoncule à flèche, triangulaire.
Fer; fonte; L=10,4 cm.
X-XI-e s.p. Ch.
MIM; inv. 4440.
Ghenuță Coman, 1971.

914. POINTE DE FLECHE

Comănești, Gănești, Vs; découverte fortuite.
Pédoncule à flèche rhomboidale.
Fer; fonte; L=9,7 cm.
X-XI-e s.p. Ch.
MIM; inv. 4443.
Ghenuță Coman, 1971.

915. VÂRF DE SULIȚĂ

Gârbovăț-Arcaci, Ghidigeni, Gl; descoperire întâmplătoare.
Fragmentară.
Fier; L=9,4 cm.
Sec. VIII-IX p. Ch.
MI Tc; inv. 6350.
Inedit.

916. VÂRF DE SULIȚĂ

Gârbovăț-Arcaci, Ghidigeni, Gl; descoperire întâmplătoare.
De formă romboidală, cu mâner circular.
Fier; L=19,1 cm.
Sec. VIII-IX p. Ch.
MI Tc; inv. 6353.
Inedit.

917. VÂRF DE LANCE

Banca, Vs; așezare.
Fier; turnare; L=31 cm.
Sec. VIII-X p. Ch.
MSM Vs; inv. 16243.
Ruxandra Maxim Alaiba, 1988, p.253-261.

918. VÂRF DE LANCE

Horga, Epurenii, Vs; descoperire întâmplătoare.
Lamă foliiformă cu nervură mediană și manșon conic, alungit.
Fier; turnare; L=20,5 cm.
Sec. IX-X p. Ch.
MIM; inv. 4434.
Ghenuță Coman, 1969, p.290.

919. VÂRF DE SULIȚĂ

Fedești, Șuletea, Vs; descoperire întâmplătoare.
Tub conic cu fleșă triunghiulară.
Fier; turnare; L=23,5 cm.
Sec. XI p. Ch.
MIM; inv. 4433.
Ghenuță Coman, 1980.

920. LAMĂ DE PUMNAL

Banca, Vs; așezare.
Fier; forjare; L=34 cm.
Sec. VIII-X p. Ch.
MSM Vs; inv. 16244.
Ruxandra Maxim-Alaiba, 1988, p.253-261.

915. POINTE DE PIQUE

Gârbovăț-Arcaci, Ghidigeni, Gl; découverte fortuite.
Fragmentaire.
Fer; L=9,4 cm.
VIII-IX-e s.p. Ch.
MI Tc; inv. 6350.
Inédit.

916. POINTE DE PIQUE

Gârbovăț-Arcaci, Ghidigeni, Gl; découverte fortuite.
En forme rhomboïdale à manche circulaire.
Fer; L=19,1 cm.
VIII-IX-e s.p. Ch.
MI Tc; inv. 6353.
Inédit.

917. POINTE DE LANCE

Banca; établissement.
Fer; fonte; L=31 cm.
VIII-X-e s.p. Ch.
MSM Vs; inv. 16243.
Ruxandra Maxim Alaiba, 1988, p.253-261.

918. POINTE DE LANCE

Horga, Epurenii, Vs; découverte fortuite.
Lame foliforme à une nervure médiane et manchon conique allong.
Fer; fonte; L=20,5 cm.
IX-X-e s.p. Ch.
MIM; inv. 4434.
Ghenuță Coman, 1969, p.290.

919. POINTE DE PIQUE

Fedești, Șuletea, Vs; découverte fortuite.
Etui, conique à flèche triangulaire.
Fer; fonte; L=23,5 cm.
XI-e s.p. Ch.
MIM; inv. 4433.
Ghenuță Coman, 1980.

920. LAME DE POIGNARD

Banca, Vs; établissement.
Fer; forgeage; L=34 cm.
VIII-X-e s.p. Ch.
MSM Vs; inv. 16244.
Ruxandra Maxim-Alaiba, 1988, p.253-261.

921. MÂNĖR DE PUMNAL

Gârbovăț-Arcaci, Ghidigeni, Gl; descoperire întâmplătoare.

Plăsea dreptunghiulară.

Os; L=9,6 cm.

Sec. VIII-IX p. Ch.

MI Tc; inv. 6362.

Inedit.

922. CRUCIULIȚĂ

Dodești, Vs; L 17.

Cruciulită-pandantiv cu orificiu de prindere.

Bazalt; l=3 cm.

Sec. VIII-IX p. Ch.

IA Iș.

D.Gh. Teodor, 1984, p.70, fig. 36/4.

923. CRUCIULIȚĂ

Murgeni, Vs; descoperire întâmplătoare.

Cu perforatie; culoarea neagră.

Piatră; șlefuire; L=3,3 cm.

Sec. VIII-XI p. Ch.

MSM Vs; inv. 1681.

D.Gh. Teodor, 1981, p.72; 113.

924. ENGOLPION

Adjudul Vechi, Vr; descoperire întâmplătoare.

De tip dublu religios, cu reprezentare creștină incizată, inscriptie.

Bronz; turnare.

Sec. XI-XII p. Ch.

MSM Vs; inv. 1641.

D.Gh. Teodor, 1981, p.71, 113, fig. 25/1.

925. TIPAR

Izvorul Dulce, Ph; descoperire întâmplătoare.

Tipar monovalv pentru turnat cruciulițe.

Piatră; așchiere, incizare; L=5 cm.

Sec. V-VI p. Ch.

MIA Ph; inv. 920417.

V.Teodorescu, 1984, p.51-100, fig. 28, fig. 4c.

*******Tezaur Răducăneni**

926-934 APLICĂ

Răducăneni-Cartier Bazga, Iș.

Aplice în formă de scut ogival, decorat pe margine cu ove iar în centru cu motive vegetale;

921. MANCHE DE POIGNARD

Gârbovăț-Arcaci, Ghidigeni, Gl; découverte fortuite.

Manche rectangulaire.

Os; L=9,6 cm.

VIII-IX-e s.p. Ch.

MI Tc; inv. 6362.

Inédit.

922. CROISETTE

Dodești, Vs; habitation no. 17.

Croisette-pendentif à l'orifice à fixation.

Bazalt; H=3 cm.

VIII-IX-e s.p. Ch.

IA Iș.

D.Gh. Teodor, 1984, p.70, fig. 36/4.

923. CROISETTE

Murgeni, Vs; découverte fortuite.

A perforation; couleur noire.

Pierre, polissage; L=3,3 cm.

VIII-XI-e s.p. Ch.

MSM Vs; inv. 1681.

D.Gh. Teodor, 1981, p.72, 113.

924. RELIQUAIRE

Adjudul Vechi, Vr; découverte fortuite.

De type double religieux, à représentation chrétienne en incision et inscription.

Bronze; fonte.

XI-XII-e s.p. Ch.

MSM Vs; inv. 1641.

D.Gh. Teodor, 1981, p.71, 113, fig. 25/1.

925. MOULE

Izvorul Dulce, Ph; découverte fortuite.

Moule monovalve pour couler les croisettes.

Pierre; taille, incision.

V-VI-e s.p. Ch.

MIA Ph; inv. 920417.

V.Teodorescu, 1984, p.51-100, fig. 28, fig. 4 c.

926-934 APLIQUE (9 buc)

Răducăneni-Cartier Bazga, Iș.

Appliques la forme de bouclier ogival; au bord décoration en "ove" et au centre des motifs

pe dos cu 2-3 nituri.
Aliaj argint și cositor; turnare; 1,5/1,8 cm.
Sec. IX-X p. Ch.
MIM; inv. 9850.
D.Gh. Teodor, 1981, fig. 21.

935. *BRĂȚARĂ*

Răducăneni-Cartier Bazga, Iș.
Formată dintr-o bară cu secțiune circulară,
subțiată la un capăt.
Bronz; turnare; D=7,4 cm.
Sec. IX-X p. Ch.
MIM; inv. 9851.
D.Gh. Teodor, 1981.

936. *BRĂȚARĂ*

Răducăneni-Cartier Bazga, Iș.
Fragmentară.
Bronz; turnare; L=8,6 cm.
Sec. IX-X p. Ch.
MIM; inv. 9857.
D.Gh. Teodor, 1981.

937-939 *CERCEL (3)*

Răducăneni-Cartier Bazga, Iș.
Cu pandantiv în formă de ciorchine și rozetă pe
verigă.
Argint; granulate; l=3,4 - 7 cm.
Sec. IX-X p. Ch.
MIM; inv. 9859.
D.Gh. Teodor, 1981, fig. 21.

940-952 *CERCEL (13)*

Răducăneni-Cartier Bazga, Iș.
Cu pandantivul granulat și rozete granulate pe
verigă.
Argint; granulare; 21-38 mm.
Sec. IX-X p. Ch.
MIM; inv. 9860.
D.Gh. Teodor, 1981, fig. 21.

953. *COLAN*

Răducăneni-Cartier Bazga, Iș.
Bară circulară cu capetele apropiate și indoite;
un capăt este prins cu sârmă.
Argint; turnare; L=64 cm.
Sec. IX-X p. Ch.
MIM; inv. 9846.

végétaux; sur le dos, 2-3 rivets.
Alliage d'argent et étain; fonte; 1/5; 1/8.
IX-X-e s.p. ch
MIM; inv. 9850.
D.Gh. Teodor, 1981, fig. 21.

935. *BRACELET*

Răducăneni-Quartier Bazga, Iș.
Formé d'une barre à section circulaire, aminci à
un bout.
Bronze; fonte; D=7,4 cm.
IX-X-e s.p. Ch.
MIM; inv. 9851.
D. Gh. Teodor, 1981.

936. *BRACELET*

Răducăneni-Quartier Bazga, Iș.
Fragmentaire.
Bronze; fonte; L=86 mm
IX-X-e s.p. Ch.
MIM; inv. 9857
D. Gh. Teodor, 1981.

937-939 *BOUCLE D'OREILLE*

Răducăneni-Quartier Bazga, Iș.
Au pendentif en forme de grappe, et des
rosettes sur l'anneau.
Argent; granulation; H=34-70 mm.
IX-X-e s.p. Ch.
MIM; inv. 9859.
D.Gh. Teodor, 1981, fig. 21.

940-952 *BOUCLE D'OREILLE*

Răducăneni-Quartier Bazga, Iș.
Au pendentif granulé et des rosettes granulées
sur l'anneau.
Argent; granulation; 2,1 - 3,4 cm.
IX-X-e s.p. Ch.
MIM; inv. 9860.
D.Gh. Teodor, 1981, fig. 21.

953 *COLLIER*

Răducăneni, Quartier Bazga, Iș.
Barre circulaire aux bouts rapprochés et pliés;
un bout est fixé en fil.
Argent; fonte; L=64 cm.
IX-X-e s.p. Ch.
MIM; inv. 9846

D.Gh. Teodor, 1981, fig. 21.

954. CATARAMĂ

Răducăneni-Cartier Bazga, Iș.

Veriga cu acul de prindere și aplică.

Argint; turnare; 4,2 cm.

Sec. IX-X p. Ch.

MIM; inv. 9865.

D.Gh. Teodor, 1981, fig. 21.

955. CLAMĂ DE CUREA

Răducăneni-Cartierul Bazga, Iș.

Bandă plată cu nervuri pe suprafață; capetele răsucite în exterior.

Metal comun.

Sec. IX-X p. Ch.

MIM; inv. 9869.

D.Gh. Teodor, 1981, fig. 21.

956 INEL

Răducăneni-Cartier Bazga, Iș.

Saton cruciform, piatră verde din sticlă prinsă în sistemul "ghiară"

Argint, sticlă; D= 2,2 cm.

Sec. IX-X p. Ch.

MIM; inv. 9858.

D.Gh. Teodor, 1981, fig. 21.

957. INEL

Răducăneni-Cartier Bazga, Iș.

Platbandă mai lată în partea superioară.

Bronz; D= 21 mm.

Sec. IX-X p. Ch.

MIM; inv. 9862.

D.Gh. Teodor, 1981.

958-959 MĂRGELE (2)

Răducăneni-Cartier Bazga, Iș.

Fragmentare. De formă ovoidală; decor din granule dispuse în cerc și triunghiuri.

Argint; granulare; 23 mm; 24 mm.

Sec. IX-X p. Ch.

MIM; inv. 9856.

D.Gh. Teodor, 1981.

960. PANDANTIV

Răducăneni-Cartier Bazga, Iș.

În formă de semilună; decor din granule.

D. Gh. Teodor, 1981; fig. 21.

954. BOUCLE DE CEINTURE

Răducăneni, Quartier Bazga, Iș.

Anneau à l'aiguille de fixation et applique.

Argent; fonte; 4,2 cm.

IX-X-e s.p. Ch.

MIM; inv. 9865.

D. Gh. Teodor, 1981, fig. 21.

955 EPINGLE A CEINTURE

Răducăneni-Quartier Bazga, Iș.

Bande plate aux nervures à la surface; les deux bouts tardus à l'extérieur.

Métal ordinaire.

IX-X-e s.p. Ch.

MIM; inv. 9869.

D.Gh. Teodor, 1981, fig. 21.

956 ANNEAU

Răducăneni-Quartier Bazga, Iș.

Chaton cruciforme, pierre verte en vitre fixée en "griffe".

Argent, verre; D=2,2 mm.

IX-X-e s.p. Ch.

MIM; inv. 9858.

D. Gh. Teodor, 1981, fig. 21

957 ANNEAU

Răducăneni, Quartier Bazga, Iș.

Platbande plus large à la partie supérieure.

Bronze; D=21 mm

IX-X-e s.p. Ch.

MIM; inv. 9862.

D. Gh. Teodor, 1981.

958-959 PERLES (2)

Răducăneni, Quartier Bazga, Iș.

Fragmentaire. De forme ovoidale décor en granules disposés en cercle et en triangles.

Argent, granulation; 23 mm; 24 mm.

IX-X -e s.p. Ch.

MIM; inv. 9856

D.Gh. Teodor, 1981.

960 PENDANTIF

Răducăneni, Quartier Bazga, Iș.

En forme de sémilune, décor en granules.

Bronz; granulare, presare; 29 mm.

Sec. IX-X p. Ch.

MIM; inv. 9861.

D.Gh. Teodor, 1981, fig. 21.

961. PANDANTIV

Răducăneni-Cartier Bazga, Iș.

Semilună decorată pe o față cu granule dispuse în triunghiuri compacte încadrate de granule marginale filigranate.

Argint; granulare; l=67 mm

Sec. IX-X p. Ch.

MIM; inv. 9863.

D.Gh. Teodor, 1981, fig. 21.

962. PANDANTIV

Răducăneni-Cartier Bazga, Iș.

Semilună decorată pe o față cu mici semicercuri, cu câte trei granule.

Argint; granulare, presare.

Sec. IX-X p. Ch.

MIM; inv. 9864.

D.Gh. Teodor, 1981, fig. 21.

963. PANDANTIV

Răducăneni-Cartier Bazga, Iș.

Două semicercuri închise spre interior; șir continuu de granule pe margine.

Metal comun; turnare, granulare ; 3,4 cm.

Sec. IX-X p. Ch.

MIM; inv. 9852.

D.Gh. Teodor, 1981.

964. LINGOU

Răducăneni-Cartier Bazga, Iș.

Bară paralelipipedică cu asperități.

Argint; turnare; L=39 cm.

Sec. IX-X p. Ch.

MIM; inv. 9847.

D.Gh. Teodor, 1981.

965. LINGOU

Răducăneni-Cartier Bazga, Iș.

Bară, circulară în secțiune, subțiată la un capăt.

Argint; turnare; L=71 mm.

Sec. IX-X p. Ch.

MIM; inv. 9848.

D.Gh. Teodor, 1981.

Bronze; granulation; pression; 29 mm.

IX-X-e s.p. Ch.

MIM; inv. 9861.

D. Gh. Teodor, 1981; fig. 21.

961. PENDENTIF

Răducăneni-Quartier Bazga, Iș.

Semilune décorée sur une face de granules disposés en triangles compactes flanqués de granules marginales en filigrane.

Argent; granulation; l=67 mm.

IX-X-e s.p. Ch.

MIM; inv. 9863.

D. Gh. Teodor, 1981, fig. 21.

962. PENDENTIF

Răducăneni; Quartier Bazga, Iș.

Sémilune décorée sur une face de petits demi-cercles, à trois granules .

Argent; granulation, pression;

IX-X-e s.p. Ch.

MIM; inv. 9864.

D. Gh. Teodor, 1981, fig. 21.

963. PENDENTIF

Răducăneni; Quartier Bazga, Iș.

Deux semi-cercles repliés à l'intérieur série continue de granules sur le bord.

Métal ordinaire; fonte, granulation; 3,4 cm.

IX-X-e s.p. Ch.

MIM; inv. 9852.

D. Gh. Teodor, 1981.

964. LINGOT

Răducăneni, Quartier Bazga, Iș.

Barre parallélépipédique aux asperités.

Argent; fonte; L=39 mm

IX-X-e s.p. Ch.

MIM; inv. 9848.

D. Gh. Teodor.

965. LINGOT

Răducăneni, Quartier Bazga, Iș.

Barre circulaire en section, amincie à un bout.

Argent; fonte; L=71 mm

IX-X-e s.p. Ch.

MIM; inv. 9848.

D.Gh. Teodor.

966. LINGOU

Răducăneni-Cartier Bazga, Iș.
Bară cu suprafața neregulată, cu urme de
presare.
Argint, presare; L=38 mm.
Sec. X-XI p. Ch.
MIM; inv. 9849.
D.Gh. Teodor, 1981.

967. LINGOU

Răducăneni-Cartier Bazga, Iș.
Bară ruptă la un capăt, cu suprafață neregulată.
Argint; L=42 mm.
Sec. IX-X p. Ch.
MIM; inv. 9867.
D.Gh. Teodor, 1981.

968. VERIGĂ

Răducăneni-Cartier Bazga, Iș.
Realizată din sârmă de argint cu capetele tăiate.
Argint; D=28 mm.
Sec. IX-X p. Ch.
MIM; inv. 9853.
D.Gh. Teodor, 1978; idem, 1981.

969-975 MONEDE (7)

Răducăneni-Cartier Bazga, Iș.
Dirhemi arabi; trei exemplare au câte două
perforații pentru prindere în salbă.
Argint; 2,9-3,4 gr.
Sec. IX-X p. Ch.
MIM; inv. 9855.
D.Gh. Teodor, 1978.

******* Tezaur Horgești**

976. CANĂ

Horgești, Bc; descoperire întâmplătoare.
Corpul și gâtul cilindrice, buza răsfrântă în
afară; sub buză sunt două nituri din fier pentru
fixarea torții.
Bronz; ciocănire; l=22 cm.
Sec. VI-VII p. Ch.
MIA Bc; inv. 6379.
V. Căpitanu, 1971, p.254, fig. 1.

977. COLAN (LANȚ)

Horgești, Bc; descoperire întâmplătoare.

966. LINGOT

Răducăneni-Quartier Bazga, Iș.
Barre à une surface irrégulière, aux traces de
compression
Argent, pression; L=38 mm.
IX-X-e s.p. Ch.
MIM; inv. 9849.
D. Gh. Teodor, 1981.

967. LINGOT

Răducăneni-Quartier Bazga, Iș.
Barre rompue à un bout, la surface irrégulière.
Argent; L=42 mm.
IX-X-e s.p. Ch.
MIM; inv. 9867.
D.Gh. Teodor, 1981.

968. BOUCLE

Răducăneni-Quartier Bazga, Iș.
Réalisée en fil d'argent aux bouts compés.
Argent; D=28 mm.
IX-X-e s.p. Ch.
MIM; inv. 9853.
D. Gh. Teodor, 1978; idem 1981.

969-975 MONNAIES (7)

Răducăneni-Quartier Bazga, Iș.
Dirhaems arabes; trois exemplaires à deux
perforations pour fixation dans le collier.
Argent; 2,9 - 3,4 gr.
IX-X-e s.p. Ch.
MIM; inv. 9855.
D. Gh. Teodor, 1978.

976. CRUCHE

Horgești, Bc; découverte fortuite.
Le corps et le col cylindrique, le bord rabattu à
sous le bord il y a deux rivets en fer pour fixer
l'anse l'extérieur.
Bronze; martèlement; H=22 cm.
VI-VII-e s.p. Ch.
MIA Bc; inv. 6379.
V. Căpitanu, 1971, p.254, fig. 1.

977. COLLIER (CHAÎNE)

Horgești, Bc; découverte fortuite.

Piesa este alcătuită din 30 verigi în formă de "S"
cu capetele modelate pentru prins.
Bronz; turnare; L=58,5 cm.
Sec. VI-VII p. Ch.
MIA Bc; inv. 6380.
V. Căpitanu, 1971, p.255, fig. 2.

978-986 MONEDE (9)

Horgești, Bc; descoperire întâmplătoare
Valoarea M=40 nummia; atelier Constantinopol
AE; D=2,9-3,0 cm.
Sec. VI p. Ch. (Justin =565-578).
MIA Bc; inv. 6003-6011.
V. Căpitanu, 1971, p.256, pl. I-II.

987-993 MONEDE (7)

Horgești, Bc; descoperire întâmplătoare.
Valoare: M=40 nummia, atelier Nicomedia.
AE; D=2,9-3,2 cm.
Sec. VI (Justin II =565-578)
MIA Bc; inv. 6012-6018.
V. Căpitanu, 1971, p.256-257, pl. II-III.

994-995 MONEDE (2)

Horgești, Bc; descoperire întâmplătoare.
Valoarea : M=40 nummia, K=40 nummia ,
atelierul Cyzic.
AE; D=2,9-3,0 cm.
Sec. III (Justin II 565-578).
MIA Bc; inv. 6019-6020.
V. Căpitanu, p.257, pl. III.

996-998 MONEDE (3)

Horgești, Bc; descoperire întâmplătoare.
Valoarea: M=40 nummia; atelierul Antiohia.
AE; D=2,8-3,1 cm.
Sec. VI (Justin II=565-578).
MIA Bc; inv. 6021-6023.
V. Căpitanu, 1971, p.257, pl. III-IV.

999-1000 MONEDE (2)

Horgești, Bc; descoperire întâmplătoare.
valoarea M=40 nummia; atelierul
Constantinopol.
AE; D=3,2-3,3 cm.
Sec. VI Tiberiu II Constantin =578-582)
V. Căpitanu, 1971, p.257, pl. IV.

La pièce est formée de 30 mailles en forme de "S"
aux bouts exécutés pour s'accrocher.
Bronze; fonte; L=58,5 cm.
VI-VII-e s.p. Ch.
MIA Bc; inv. 6380.
V. Căpitanu, 1971, p.255, fig.2.

978-986 MONNAIES (9)

Horgești, Bc; découverte fortuite.
Valeur: M=40 nummia; atelier Constantinopol.
AE; D=2,9 - 3,0 cm.
VI-e siècle (Justin II=565-578)
MIA Bc; inv. 6003-6011.
V. Căpitanu, 1971, p. 256, pl. I-II.

987-993 MONNAIES (7)

Horgești, Bc; découverte fortuite.
Valeur: M=40 nummia; atelier Nicomedia.
AE; D=2,9 - 3,2 cm.
VI-e siècle (Justin II=565-578).
MIA Bc; inv. 6012-6018.
V. Căpitanu, 1971, p.256-257, pl. II-III.

994-995 MONNAIES (2)

Horgești, Bc; découverte fortuite.
Valeur: M=40 nummia, L=40 nummia; atelier
Cyzic.
AE; D=2,9 - 3,0 cm.
VI-e siècle (Justin II=565-578).
MIA Bc; inv. 6019-6020.
V. Căpitanu, p.257, pl. III.

996-998 MONNAIES (3)

Horgești, Bc; découverte fortuite.
Valeur: M=40 nummia; atelier Antiohia.
AE; D=2,8-3,1 cm.
IV-e siècle (Justin II =565-578).
MIA Bc; inv. 6021-6023.
V. Căpitanu, 1971, p.257, pl. III-IV.

999-1000 MONNAIES (2)

Horgești, Bc; découverte fortuite.
Valeur: M=40 nummia; atelier Constantinopol.
AE; D=3,2-3,3 cm.
VI-e siècle (Tiberiu II Constantin=578-582).
MIA Bc; inv. 6024-6025.
V. Căpitanu, 1971, p.257, pl. IV.

1001. MONEDĂ

Horgești, Bc; descoperire întâmplătoare.
Valoarea M=40 nummia; atelierul Antiohia.
AE; D=3,0 cm.
Sec. VI(Tiberiu II Constantin (578-582).
MIA Bc; inv. 6026.
V.Căpitanu, 1971, p.257, pl. IV.

1002-1008 MONEDE (7)

Horgești, Bc; descoperire întâmplătoare.
Valoarea M=40 nummia, K=40 nummia, atelier
Constantinopol.
AE; D=2,2 cm; 3,0-3,2 cm.
Sec. VI-VII(Mauriciu Tiberiu 582-602).
MIA Bc; inv. 6027-6033.
V.Căpitanu, 1971, p.257-258, pl.V.

1009-1010 MONEDE (2)

Horgești, Bc; descoperire întâmplătoare.
Valoarea K=20 nummia; atelier Thessalonic.
AE; D=2,1-2,2 cm.
Sec. VI-VII (Mauriciu Tiberiu 582-602).
MIA Bc; inv. 6034-6035.
V.Căpitanu, 1971, p.258, pl. VI.

1011-1018 MONEDE (8)

Horgești, Bc; descoperire întâmplătoare.
Valoarea M=40 nummia; atelier Nicomedia.
AE; D=2,8 -3,0 cm.
Sec. VI-VII (Mauriciu Tiberiu 582-602).
MIA Bc; inv. 6036-6043.
V.Căpitanu, 1971, p.258, pl. VI-VII.

1019-1020 MONEDE (2)

Horgești, Bc; descoperire întâmplătoare.
Valoarea M=40 nummia; atelier Cyzic.
AE; D=2,8 cm, 3,1 cm.
Sec. VI-VII (Mauriciu Tiberiu 582-602).
MIA Bc; inv. 6044-6045.
V.Căpitanu, 1971, p.258, pl.VII.

1021-1023 MONEDE (3)

Horgești, Bc; descoperire întâmplătoare.
Valoarea: M=40 nummia, K=20 nummioa;
atelier Antiohia.
AE; D=2,2 cm, 3,2 cm.
Sec. VI-VII (Mauriciu Tiberiu =582-602).
MIA bc; inv. 6046-6048.

1001 MONNAIE

Horgești, Bc; découverte fortuite.
Valeur: M=40 nummia; atelier Antiohia.
AE; D=3 cm.
VI-e siècle (Tiberiu II Constantin=578-582).
MIA Bc; inv. 6026.
V.Căpitanu, 1971, p.257, pl. IV.

1002-1008 MONNAIES (7)

Horgești, Bc; découverte fortuite.
Valeur: M=40 nummia, K=40 nummia; atelier:
Constantinopol.
AE; D=2,3 cm; 3,0 cm-3,2 cm.
VI-VII-e siècle (Mauriciu Tiberiu=582-602).
MIA Bc; inv. 6027-6033.
V.Căpitanu, 1971, p.257-258, pl. V.

1009-1010 MONNAIES (2)

Horgești, Bc; découverte fortuite.
Valeur: K=20 nummia; atelier Thessalonic.
AE; D=2,1-2,2 cm.
VI-VII-e siècle (Mauriciu Tiberiu=582-602).
MIA Bc; inv. 6034-6035.
V.Căpitanu, 1971, p.258, pl. VI.

1011-1018 MONNAIES (8)

Horgești, Bc; découverte fortuite.
Valeur: M=70 nummia; atelier : Nicomedia.
AE; D=2,8-3,0 cm.
VI-e -VII-e siècle (Mauriciu Tiberiu=582-602)
MIA Bc; inv. 6036-6043.
V. Căpitanu, 1971, p.258, pl. VI-VII.

1019-1020 MONNAIES (2)

Horegești, Bc; découverte fortuite.
Valeur: M=40 nummia; atelier Cyzic.
AE; D=2,8 cm; 3,1 cm.
VI-e - VII-e siècle (Mauriciu Tiberiu 582-602).
MIA Bc; inv. 6044-6045.
V.Căpitanu, 1971, p.258, pl. VII.

1021-1023 MONNAIES (3)

Horgești, Bc; découverte fortuite.
Valeur: M=40 nummia, K=20 nummia; atelier:
Antiohia.
AE; D=2,2 cm; 3,2 cm.
VI-e - VII-e (Mauriciu Tiberiu+582-602).
MIA Bc; inv. 6046-6048.

1024. MONEDĂ

Buzău, zona; descoperire întâmplătoare.
Follis; atelier Constantinopol.
Bronz; frapare; D=2,35x2,15 cm.
Sec. IV p. Ch. (Theodosius I=379-395).
MJ Bz; inv. 153/108.
E. Oberlander-Tâmoveanu,
E.M.Constantinescu, 1994, p.313, 327, pl. 2/1.

1025-1026. MONEDE (2)

Buzău, zona; descoperire întâmplătoare.
Follis; atelier neprecizat.
Bronz; batere; D=1,65x1,30, 1,2x1,05 cm.
Sec. IV p. Ch. (Theodosius I=379-395).
MJ Bz; inv. 204/109, 184/109.
E.Oberlander-Tâmoveanu, E.M.Constantinescu,
1994, pl. 2/2, 3.

1027. MONEDĂ

Buzău, zona; descoperire întâmplătoare.
AES(AE) 4; atelier neprecizat.
Bronz; batere; D=1,25x1,15 cm.
Sec. IV p. Ch. (Valentinianus II=383-395).
MJ Bz; inv. 179/109.
E.Oberlander-Tâmoveanu, E.M.Constantinescu,
1994, p.313, 318, pl. 2/12.

1028. MONEDĂ

Buzău, zona; descoperire întâmplătoare.
Tip neprecizat; atelier: Constantinopol.
Bronz; batere; D=1,3x1,2 cm.
Sec. IV-V p. Ch. (Arcadius =383-408).
MJ Bz; inv. 206/109.
E.Oberlander-Tâmoveanu, E.M.Constantinescu,
1994, p.313, 327, pl. 2/4.

1029. MONEDĂ

Buzău, zona; descoperire întâmplătoare.
AES; atelier: Constantinopol.
Bronz; batere; D=1,85x1,6 cm.
Sec. IV-V p. Ch. (Arcadius =383-408).
MJ Bz; inv. 222/110.
E.Oberlander-Tâmoveanu, E.M.Consatntinescu,
1994, p.313, 327, pl. 2/5.

1030-1031 MONEDE (2)

1024. MONNAIE

Buzău, zone; découverte fortuite.
Follis; atelier: Constantinopol.
Bronze; frappe; D=2,35x2,15cm.
IV-e s.p. Ch. (Theosius I=379-395).
MJ Bz; inv. 153/108.
E.Oberlander-Tâmoveanu, .
E.M.Constantinescu, 1994, p.313, 327, pl.2/1.

1025-1026 MONNAIES (2)

Buzău, zone; découverte fortuite.
Follis, atelier non-déterminé.
Bronze; frappe; D=1,65x1,30cm. 1,2x1,05cm.
IV-e s.p. Ch. (Theodosius I=379-395).
MJ Bz; inv. 204/109, 184/109.
E.Oberlander-Tâmoveanu, E.M.Constantinescu,
1994, pl.2/2, 3.

1027. MONNAIE

Buzău, zone; découverte fortuite.
AES(AE) 4; atelier non-déterminé.
Bronze; frappe D=1,25x1,15 cm.
IV-e s.p. Ch. (Valentinianus II=383-395).
MJ Bz; inv. 179/109
E.Oberlander-Tâmoveanu, E.M.Constantinescu,
1994, p.313, 318, pl. 2/12.

1028. MONNAIE

Buzău, zona; découverte fortuite.
Type non-déterminé; atelier: Constantinopol.
Bronze; frappe; D=1,3x1,2 cm.
IV-V-e s.p. Ch. (Arcadius=383-408).
MJ Bz; inv. 206/109.
E.Oberlander-Tâmoveanu, E.M.Constantinescu,
1994, p.313, 327, pl. 2/4.

1029. MONNAIE

Buzău, zone; découverte fortuite.
AES; atelier: Constantinopol.
Bronze; frappe; D=1,85x1,6 cm. .
IV-V-e s.p. Ch. (Arcadius=383-408).
MJ Bz; inv. 222/110.
E.Oberlander-Tâmoveanu, E.M.Constantinescu,
1994, p.313, 327, pl. 2/5.

1030-1031 MONNAIER (2)

Buzău, zona; descoperire întâmplătoare.
Nominal neprecizat; atelier neprecizat.
Bronz; batere; D=1,6 și 1,25 cm.
Sec. IV-V p. Ch. (Honorius=393-423).
MJ Bz; inv. 187/109, 198/109.
E. Oberlander-Tâmoveanu, E. M. Constantinescu,
1994, p.313, 328, pl. 2/10, 11.

1032. MONEDĂ

Buzău, zona; descoperire întâmplătoare.
AES(AE) 4; atelier: Constantinopol (?).
Bronz; batere; D=0,95-0,90cm.
Sec. V p. Ch. (Marcianus = 450-457).
MJ Bz; inv. 239/112.
E. Oberlander-Tâmoveanu, E. M. Constantinescu,
1994, p. 313, 329, pl. 2/13.

1033-1034 MONEDE (2)

Buzău, zona; descoperire întâmplătoare.
AES(AE)4; atelier neprecizat.
Bronz; batere; D=1,1 și 1,2 cm.
Sec. V p. Ch. (Marcianus=450-457).
MJ Bz; inv. 171/109, 193/109.
E. Oberlander-Tâmoveanu, E. M. Constantinescu,
1994, p.313, 329, pl. 2/14, 15.

1035. MONEDĂ

Buzău, zona; descoperire întâmplătoare.
AES(AE) 4; atelier: Constantinopol.
Bronz; batere; D=1,00-0,93 cm.
Sec. V p. Ch. (Leon I=457-474).
MJ Bz; inv. 194/109.
E. Oberlander-Tâmoveanu, E. M. Constantinescu,
1994, p.313, 329, pl. 2/16.

1036-1037 MONEDE (2)

Buzău, zona; descoperire întâmplătoare.
AES(AE)4; atelier: Constantinopol (Nicomedia).
Bronz; batere; D=1,1 și 1,0 cm.
Sec. V p. Ch. (Leon I=457-474).
MJ Bz; inv. 196/109, 200/109.
E. Oberlander-Tâmoveanu, E. M. Constantinescu,
1994, p.313, 329, pl. 2/17, 18.

1038. MONEDĂ

Buzău, zona; descoperire întâmplătoare.
AES(AE) 4; atelier neprecizat.
Bronz; batere; D=0,8 cm.

Buzău, zona; découverte fortuite.
Nominal non-déterminé; atelier non-déterminé.
Bronze; frappe; D=1,6x1,25cm.
IV-V-e s.p. Ch. (Honorius=393-423).
MJ Bz; inv. 187/109, 198/109.
E. Oberlander-Tâmoveanu, E. M. Constantinescu,
1994, p.313, 328, pl. 2/10, 11.

1032. MONNAIE

Buzău, zona; découverte fortuite.
AES(AE) 4; atelier: Constantinopol (?).
Bronze; frappe; D=0,95x0,90cm.
V-e s.p. Ch. (Marcianus=450-457)
MJ Bz; inv. 239/112.
E. Oberlander-Tâmoveanu, E. M. Constantinescu,
1994, p.313, 329, pl. 2/13.

1033-1034 MONNAIES (2)

Buzău, zone; découverte fortuite.
AES(AE) 4; atelier non-déterminé.
Bronze; frappe; D=1,1 et 1,2 cm.
V-e s.p. Ch. (Marcianus=450-457).
MJ Bz; inv. 171/109, 193/109.
E. Oberlander-Tâmoveanu, E. M. Constantinescu,
1994, p.313, 329, pl. 2/14, 15.

1035. MONNAIE

Buzău, zone; découverté fortuite.
AES(AE) 4; atelier: Constantinopol.
Bronze; frappe; D=1,00-0,93cm.
V-e s.p. Ch (Leon I=457-474).
MJ Bz; inv. 194/109.
E. Oberlander-Tâmoveanu, E. M. Constantinescu,
1994, p.313, 329, pl. 2/16.

1036-1037 MONNAIES

Buzău, zone; découverte fortuite.
AES(AE) 4; Constantinopol (Nicomedia).
Bronze; frappe; D=1,1 și 1,0 cm.
V-e s.p. Ch. (Leon I=457-474).
MJ Bz; inv. 196/109, 200/109.
E. Oberlander-Tâmoveanu, E. M. Constantinescu,
1994, p.313, 329, pl. 2/17, 18.

1038. MONNAIE

Buzău, zone; découverte fortuite.
AES(AE) 4; atelier non-déterminé.
Bronze; frappe; D=0,8 cm.

Sec. V p. Ch. (Julius Nepos?=474-475).

MJ Bz; inv. 213/109.

E.Oberlander-Tâmoveanu,E.M.Constantinescu,
1994, p.313, 329, pl. 2/20.

1039. MONEDĂ

Balta Tocila, Scorțoasa, Bz; descoperire
întâmplătoare.

Follis; atelier: Constantinopol.

Bronz; batere: D=3,4 cm.

Sec. VI p. Ch. (Justinian=527-565).

MJ Bz; inv. 36667.

E.Oberlander-Tâmoveanu,E.M.Constantinescu,
194, p.317, 330, pl. 2/22.

1040. MONEDĂ

Buzău, zona; descoperire întâmplătoare.

Pentanummion= 1/8 follis; atelier Constantinopol.

Bronz; batere; D=1,2 cm.

Sec. VI p. Ch. (Justinian=527-565).

MJ Bz; inv. 197/109.

E.Oberlander-Tâmoveanu,E.M.Constantinescu,
1994, p.317, 330, pl. 3/23.

1041-1043 MONEDE (3)

Buzău, zona; descoperire întâmplătoare.

Nummion; atelier neprecizat.

Bronz; batere; D=0,95 cm; 1,1 cm, 1,2cm.

Sec.V?VI p. Ch.

MJ Bz; inv. 208/109, 209/109, 212/109.

E.Oberlander-Tâmoveanu,E.M.Constantinescu,
1994, p.317, 330, pl. 3/24, 25, 27.

1044. MONEDĂ

Buzău, zona; descoperire întâmplătoare.

Pentanummion; atelier: Constantinopol.

Bronz; batere: D=1,5x1,4cm.

Sec. VI p. Ch. (Justinus II=565-578).

MJ Bz; inv. 186/109.

E.Oberlander-Tâmoveanu,E.M.Constantinescu,
1994, p.317, 331, pl. 3/29.

1045. MONEDĂ

Buzău,zona; descoperire întâmplătoare.

Hemi-follis; atelier: Thessalonic.

Bronz; batere: D=2,15cm.

Sec. VI p. Ch. (Justinus II=565-578).

MJ Bz; inv. 154/108.

V-e s.p. Ch. (Julius Nepos ?=474-475).

MJ Bz; inv. 213/109.

E.Oberlander-Tâmoveanu,E.M.Constantinescu,
1994, p.313, 329, pl. 2/20.

1039. MONNAIE

Balta Tocila, Scorțoasa, Bz; découverte fortuite.

Follis; atelier: Constantinopol.

Bronze; frappe; D=3,4 cm.

VI-e s.p. Ch. (Justinian=527-565).

MJ Bz; inv. 36667.

E.Oberlander-Tâmoveanu,E.M.Constanbtinescu,
1994, p.317, 330, pl. 2/22.

1040. MONNAIE

Buzău,zone; découverte fortuite.

Pentanummion= 1/8 follis; atelier: Constantinopol.

Bronze; frappe; D=1,2 cm.

VI-e s.p. Ch. (Justinian=527-565)

MJ Bz; inv. 197/109.

E.Oberlander-Tâmoveanu,E.M.Constantinescu,
1994, p.317, 330, pl. 3/23.

1041-1043 MONNAIES (3)

Buzău, zone; découverte fortuite.

Nummion; atelier non-déterminé.

Bronze; frappe; D=0,95 cm, 1,1 cm, 1,2 cm.

V/VI-e s.p. Ch.

MJ Bz; inv. 208/109, 209/109, 212/109.

E.Oberlander-Tâmoveanu,E.M.Constantinescu,
1994, p.317, 330, pl. 3/24,25, 27.

1044. MONNAIE

Buzău, zone; découverte fortuite.

Pentanummion; atelier: Constantinopol.

Bronze; frappe; D=1,5x1,4cm.

VI-e s.p. Ch (Justinus II=565-576).

MJ Bz; inv. 186/109.

E.Oberlander-Tâmoveanu,E.M.Constantinescu,
1994, p.317, 331, pl. 3/29.

1045. MONNAIE

Buzău, zone; découverte fortuite.

Hemi-follis; atelier: Thesalonic.

Bronze; frappe; D=2,15cm.

VI-e s.p. Ch. (Justinus II=565-578).

MJ Bz; inv. 154/108.

E. Oberlander-Târmoveanu, E. M. Constantinescu, 1994, p.317, 331, pl. 3/30.

1046 MONEDĂ

Buzău, zona; descoperire întâmplătoare.
Hemi-follis; atelier Antiohia.
Bronz; batere: D=2,1x2,0cm.
Sec. VI-VII p. Ch. (Mauriciu Tiberiu=582-602)
MJ Bz; inv. 147/108.
E. Oberlander-Târmoveanu, E. M. Constantinescu, 1994, p.317, 331, pl. 3/31.

1047-1050 MONEDE (4)

Buzău, zona; descoperire întâmplătoare
Follis anonim; atelier Constantinopol.
Bronz; frapare: D=2,7 cm, 2,95cm, 3,0cm, 3,25cm.
Sec. XI p. Ch.
MJ Bz; inv. 180/109, 157/109, 151/108, 218/109.
E. Oberlander-Târmoveanu, E. M. Constantinescu, 1994, p.332, pl. 3/35, 36, 37; 4/39.

1051 MONEDĂ

Buzău, zona; descoperire întâmplătoare.
Aspron; atelier Constantinopol.
Electron; frapare: D=3,0x2,8cm.
Sec. XI-XII p. Ch.
MJ Bz; inv. 26535.
E. Oberlander-Târmoveanu, E. M. Constantinescu, 1994, p.333, pl. IV/40.

1052 MONEDĂ

Buzău, zona; descoperire întâmplătoare.
Follis; atelier neprecizat.
Bronz; frapare: D=1,94x1,8 cm.
Sec. IX p. Ch. (Thophilos=829-842).
MJ Bz; inv. 152/108.
E. Oberlander-Târmoveanu, E. M. Constantinescu, 1994, p.332, pl. 3/34.

1053 MONUMENT FUNERAR

Gherăseni, Bz; săpături arheologice.
Broc de piatră în formă de paralelipiped, fasonat pe una din fețe a fost săpată o cruce de Malta.
Piatră; cioplire: 29,5x23x12 cm.
Sec. VI-VIII p. Ch.

E. Oberlander-Târmoveanu, E. M. Constantinescu, 1994, p.317, 331, pl. 3/30.

1046. MONNAIE

Buzău, zone; découverte fortuite.
Hemi-follis; atelier: Antiohia.
Bronze; frappe: D=2,1x2,0 cm.
VI-VIII-e s.p. Ch. (Mauriciu Tiberiu=582-602)
MJ Bz; inv. 147/108.
E. Oberlander-Târmoveanu, E. M. Constantinescu, 1994, p.317, 331, pl. 3/31.

1047-1050 MONNAIES (4)

Buzău, zone; découverte fortuite.
Follis anonyme; atelier: Constantinopol.
Bronze; frappe: D=2,7 cm, 2,95cm, 3,25cm.
XI-e s.p. Ch.
MJ Bz; inv. 180/190, 157/109, 151/108, 218/109.
E. Oberlander-Târmoveanu, E. M. Constantinescu, 1994, p.332, pl. 3/35, 36, 37; 4/39.

1051. MONNAIE

Buzău, zone; découverte fortuite.
Aspron; atelier: Constantinopol.
Electron; frappe: D=3,0x2,8cm.
XI/XII-e s.p. Ch.
MJ Bz; inv. 26535.
E. Oberlander-Târmoveanu, E. M. Constantinescu, 1994, p.333, pl. IV/40.

1052. MONNAIE

Buzău, zone; découverte fortuite.
Follis; atelier non-déterminé.
Bronz; frappe: D=1,94x1,8 cm.
IX-e s.p. Ch. (Thophilos=829-842).
MJ Bz; inv. 152/108.
E. Oberlander-Târmoveanu, E. M. Constantinescu, 1994, p.332, pl. 3/34.

1053. MONUMENT FUNÉRAIRE

Gherăseni, Bz; fouilles archéologiques.
Bloc en pierre en forme de parallépipède, façonné; sur une face on a creuse une croix de Malte.
Pierre; dégrossissage; 29,5x23x12cm.

MJ Bz; inv. A 563.
Inedit.

1054 MONUMENT FUNERAR

Gherăseni, Bz; săpături arheologice.
Realizat dintr-un bloc de piatră cioplit neregulat;
pe una din fețe a fost săpată o cruce de Malta cu
brațul inferior neterminat.
Piatră; cioplire; 30x30x16 cm
Sec. VI-VIII p. Ch.
MJ Bz; inv. A 564.
Inedit.

1055 SARJA DE VASE

Banca, Vs; descoperire întâmplătoare.
Aglomeratie de vase contorsionate și vitrificate.
Lut ars; 123 cm.
Sec. IV p. Ch.
MVP Bd; inv. A 9212.
Inedită.

1056 BRĂZDAR

Răcăciuni, Bc; sondaj de salvare.
Forma triunghiulară, cu manșon de fixare
Fier; L=0,12 cm.
Sec. IV p. Ch.
MIA Bc; inv. 18643.
Lăcrămioara Boroș, 1992, p. 185-189, fig. 1/1.

VI-VIII-e s.p. Ch.
MJ Bz; inv. A 563.
Inédit.

1054. MONUMENT FUNÉRAIRE

Gherăseni, Bz; fouilles archéologiques.
Réalisé d'un bloc de pierre dégrossi irrégulier;
sur une face a été creusé une croix de Malte au
bras inférieur inachevé.
Pierre; dégrossissage; 30x30x16cm.
VI-VIII-e s.p. Ch.
MJ Bz; inv. A 564.
Inédit.

1055. CHARGE DE POTS

Banca, Vs; découverte fortuite.
Aglomération de pots contorsionnés et vitrifiés.
Glaise cuite; 123 cm.
IV-e s.p. Ch.
MVP Bd; inv. A 9212.
Inédite.

1056 SOC

Răcăciuni, Bc; fouilles de sauvetage.
Forme triangulaire à manchon à fixer.
Fer; L=0,12 cm.
IV-e siècle.
MIA Bc., inv. 18643.
Lăcrămioara Boroș, 1992, p. 185-189, fig. 1/1.

BIBLIOGRAFIE

ALAIBA - MAXIM,
RUXANDRA

***1981 O fibulă digitată la Bălteni-Vaslui, în SCIVA, 32, 3, P. 459 - 461.

***1988 Consideratii preliminare cu privire la viata spirituală a locuitorilor aşezării de la Gara Banca - Vaslui din sec. IX-X, în Arh. Mold., XII, p. 253-263.

ARTIMON, A.

***1989 Topoare din sec. X-XI e.n. în Carpica, XX, p. 215-221.

BABEŞ, M.
MITROIU, N.
ISTRATE, M.
COMAN, G.

***1980 Raport preliminar privind reluarea săpăturilor de la Poienestii - 1979, în Acta MM, II, Vaslui, p. 35-45.

BOBI, V.

***1981 Contribuţii la repertoriul arheologic al jud. Vrancea (dovezi ale continuităţii de locuire din sec. II-VII e.n.), în SC, IV, Focşani, p. 105-140.

***1985 Consideraţii preliminare asupra celor două necropole din secolul al IV-lea descoperite în Moldova de Jos, în Mem. Antiq., IX-X, Piatra Neamţ, p. 217-222.

***1992 Descoperiri arheologice la Răcăciuni, jud. Bacău, în Carpica, 2, p. 185-193.

BOROŞ,
LĂCRĂMIOARA

BUCUR, M.
PREDA, C.

***1966 Necropole din sec. IV e.n. în Muntenia.

CĂPITANU, V.

***1971 Tezaurul bizantin de la Horgeşti, în Carpica, IV, p. 253-271.

***1975 Necropola daco-carpică de incinerare din I. sec. al III-lea de la Gălăneşti-Bârboasa, com. Onceşti, jud. Bacău, în Carpica, VIII, p. 63-117.

COMAN, GHENUŢĂ

***1969 Cercetări arheologice în sudul Moldovei cu privire la sec. V-XI, în SCIV, 20, 2, p.287-314.

***1969 Cercetări arheologice cu privire la sec. V-X în sudul Moldovei (zona colinară Horincea - Elan-Prut), în Arh. Mold., IV, p. 277- 317.

CONSTANTINESCU, E. M.

- ***1971 Evoluția culturii materiale din Moldova de sud în lumina cercetărilor arheologice cu privire la secolele V-XIII, în Mem. Antiq., III, p. 479-499.
- ***1980 Statornicie și continuitate. Repertoriu arheologic al județului Vaslui, p.369.
- ***1978 Descoperiri arheologice din sec. III și IV e.n. la Izvoru Dulce, comuna Merei, jud. Buzău, în SCIVA, 29, 1, p. 123-139.
- ***1992 Rezultate ale cercetărilor arheologice de la Gherăseni - Grindul Cremenea, jud. Buzău, privind obiectivele din secolul IV e.n., în Carpica, p. 193-208.
- ***1994 Rezultate ale cercetărilor arheologice de la Gherăseni - Grindul Cremenea, în campania din 1992, în Moldova, IV/1, Buzău, p. 109.

DIACONU, GH.

- ***1965 Târgșor. Necropola din sec. III - IV e.n.
- ***1977 Despre descoperirile arheologice de la Gherăseni - Buzău, în SCIV, 28, 3, p. 431-457.

DIACONU, GH.
CONSTANTINESCU, E.M.
TZONI, MAGDA
DRIMBOCEANU, V.

- ***1977 L'ensemble archéologique de Pietroasele, în Dacia, NS, XXI.

FIEDLER, UWE.

- ***1992 Studien zu Graberfeldern des 6 bis 9. Jahrhunderts on der unteren Donau, 1, 2, Verlag dr. Rudolf Habelt G mb H, Bonn, p. 106.

HARȚUCHE, N.

- ***1980 Descoperiri sarmatice în zona Brăilei, în Istros, I, p. 191 - 253.

HARTUCHE, N.
ANASTASIU, FI.
BROSCĂȚEANU, I.

- ***1967 Necropola de incineratie feudală, timpurie de la Chișcani - Sat, Brăila, în Danubius, I, p. 137 - 178.

HARȚUCHE, N.
ANASTASIU, FI.

- ***1976 Cataiogul selectiv al colecției de arheologie a Muzeului Brăilei.

IONIȚĂ, I.
URSACHI, V.

- ***1988 VĂLENI - o mare necropolă a dacilor liberi.

MITREA, I.

- ***1971 Așezarea prefeudală de la Oncești, jud.

- ***1973 Cîteva fibule romano-bizantine descoperite în Moldova, în SCIV, 24, 4, p. 663-666.
- ***1973 Așezarea prefeudală de la Izvoare-Bahna, 1974 în Carpica, VI - VII, p. 55 - 77.
- ***1978 Așezarea prefeudală de la Izvoare-Bahna, II. Contributii la arheologia epocii de formare a poporului român, în Carpica, X, p. 205 - 253.
- ***1980 Regiunea centrală a Moldovei dintre Carpati și Siret, în Carpica, XII, p.55-190.
- ***1983 Rezultatele cercetărilor arheologice din așezarea de la Izvoare-Bahna (sec. IV - X e.n.), în Materiale, XV, Brașov.
- ***1986 O fibulă digitată descoperit la Negulești, 1987 jud. Bacău, în Carpica, XVIII - XIX, p. 261 - 265.

MUȘETEANU, C.

- ***1986 Necropola din sec. al IV-lea e.n. de la Capozu, în C.C.D.J., II, Călărași, p.209-229.

NICU, M.
ȚAU, STELA

- ***1980 Necropola birituală de la Barcea, în Materiale, Tulcea, p. 373 - 388.

OBERLANDER-TARNOVEANU, E.
CONSTANTINESCU, E.M.

- ***1994 Monede romane târzii și bizantine din colecția Muzeului Județean Buzău, în Mousaios, IV/1 p. 332.

PALADE, V.

- ***1970 Noi mărturii privind continuitatea și aportul populației băștinașe la înflorirea culturii materiale de tip Sântana de Mureș în sudul Moldovei, în SC, p. 98-113.
- ***1971 Noi descoperiri carpice în județul Vaslui, în SC, p. 92-101.
- ***1973 Săpăturile arheologice de la Bogdănești - Fâlcu, jud. Vaslui (1967-1968), în Materiale, X, p. 169 - 191.
- ***1978 Un vas de cult din secolul al IV-lea e.n. în Moldova, în SCIVA, 29, 2, p.283 - 288.
- ***1979 Săpăturile arheologice din necropola de la Bârlad-Valea Seacă (camp. 1978), în Materiale, p. 265 - 270.
- ***1979 Descoperiri sarmatice din sec. II-III e.n. în sud-estul Colinelor Tutovei, în CI, sn, Iași, IX-X, p. 247 - 260.
- ***1980 Éléments géto-daces dans le site Sântana de Mureș de Bârlad-Valea Seacă, în Dacia, NS. XXIV, p.223-253.

- ***1981 Noi descoperiri sarmatice în zona Bârladului, în Hierasus, III, p. 69 - 82.
- ***1981 Centrul meșteșugăresc de prelucrare a cornului de cerb de la Bârlad-Valea Seacă, datând din sec. al IV-lea e.n., în SCICPR, Sibiu, I, p. 179 - 217.
- ***1981 Fibule cu capete în formă de bulbi de ceapă în necropola de la Bârlad-Valea Seacă SCIVA. 32. 3, p.437 - 445.
- ***1981 Importuri romane rare în două morminte din necropola de la Bârlad-Valea Seacă, în SCIVA. 32. 2, p. 205-216.
- ***1983 Metalurgia bronzului și a fierului în așezarea Sântana de Mureș de la Bârlad-Valea Seacă, în Hierasus, V, p. 127-145.
- ***1983-1984 Cercetările arheologice în așezarea autohtonă de la Bârlad-Valea Seacă, în V - VI, p. 183 - 203.
- ***1985 Cercetările arheologice din anul 1981 în așezarea de la Bârlad - Valea Seacă, în MemAntiq., IX-XI, p. 185 - 204.
- ***1985-1986 Cercetările arheologice din așezarea autohtonă de la Bârlad - Valea Seacă (campania 1985), în ActaMM, VII-VIII, p. 99-129.
- ***1986 Nécropole du IV^e et commencement du V^e siècle de n.è. a Bârlad - Valea Seacă, IA fascicule 12, R 79 - R 92. 26 fouilles.

SIRBU, V.
ANASTASIU, FL.

- ***1980 Cercetările arheologice în "dava" geto-dacică de la Grădiștea, jud. Brăila, în Istro I, p. 127 - 143.

TEODOR, D. GH.

- ***1978 Teritoriul est-carpatic în veacurile V-XI, ed. Junimea, Iași.
- ***1981 Romanitatea carpato-danubiană și Bizantul în veacurile V-XI, ed. Junimea, Iași.
- ***1984 Continuitatea populației autohtone la est de Carpați. Așezările din secolele VI-XI e.n. de la Dodești-Vaslui.
- ***1987 Așezarea fundală timpurie de la Epurenii-Vaslui, în Arh.Mold, XI, p. 141 - 169.

TEODORESCU, V.

- ***1983 Elemente paleocreștine în tezaurele de la Șimleul Silvanei și Pietroasele (sec. IV), în Spiritualitate și Istorie la Intorsura Carpaților, An. MIA Ph. I, Buzău.

- ***1984 Cireșanu. Un aspect cultural daco-roman din sec. IV - V e.n. la sud de Carpați, în An.MIA Ph. I, p.51 -100.
- TEODORESCU, V.
PENEȘ, M.
- ***1984 Matricea de incidență a siturilor arheologice de la Budureasca, în An.MIA Ph. I, p. 11 - 50.
- TEODORESCU, V.
LICHARDOPOL, D.
- ***1984 Dacii liberi de la Ceptura, sec. II - III e.n. în An. MIA Ph. I, p. 101 - 123.
- ȚAU, STELA
NICU, M.
- ***1983 Necropola de la Barcea, sec. IV e.n., în Materiale, Buc, p. 414 - 428.
- ***1985 Ein beschrifteter Glasbuecher aus der Nekropole von Barcea - Tecuci (4 Jahr. u.Z.), în Dacia, NS, 1-2, p. 165 - 167.
- ***1986 Necropola birituală de la Barcea, în Materiale, Buc, p. 179.
- VULPE, R.
- ***1953 Săpăturile de la Poieniști din anul 1949, în Materiale, p. 213 și urm.

ABREVIERI

| | |
|------------|--|
| ActaMM | - Acta Moldaviae Meridionalis |
| An. MIA Ph | - Anuarul Muzeului de Istorie și Arheologie Prahova |
| Arh. Mold. | - Arheologia Moldovei |
| CCDI | - Cultură și Civilizație la Dunărea de Jos. |
| CI | - Cercetări Istorice |
| IA | - Inventaria Archaeologica |
| Materiale | - Materiale și cercetări arheologice |
| Mem.Antiq. | - Memoria Antiquitatis |
| NS | - Nouvelle Series |
| SC | - Studii și Comunicări |
| SCICPR | - Studii și cercetări de Istorie a Civilizației Populare din România. |
| SCIV (A) | - Studii și Cercetări de istorie Veche (și Arheologie) |
| ȘC | - Școala Bârlădeană. |
| sn | - Serie nouă. |

PLANŞE



13



14



4



15



16



3



1

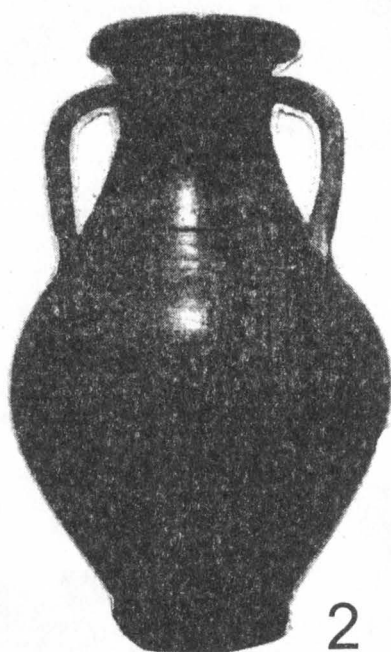

2



19

Planşa I

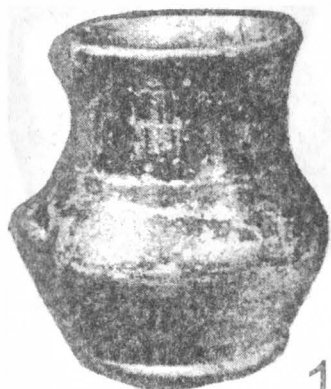

17



23



22



20



18



26



36



31



25

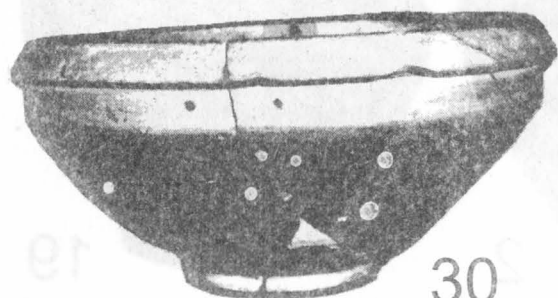

30



27

Planșa II



37

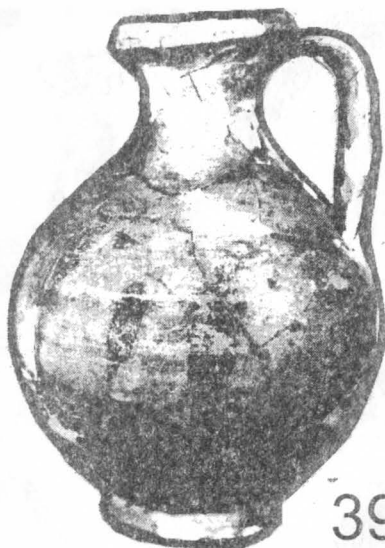

39



43



35

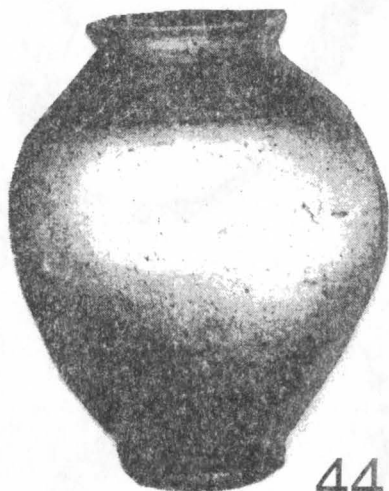

44



45

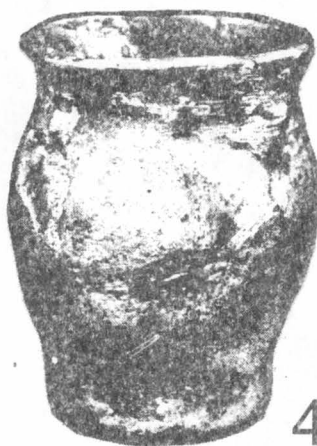

46

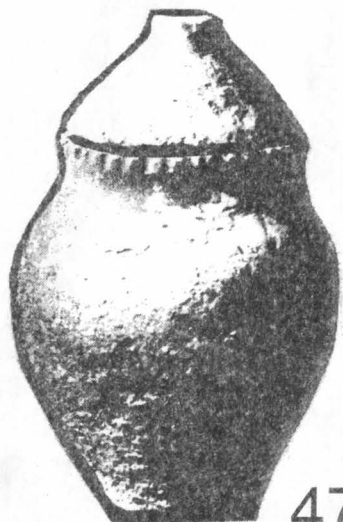

47

Planșa III

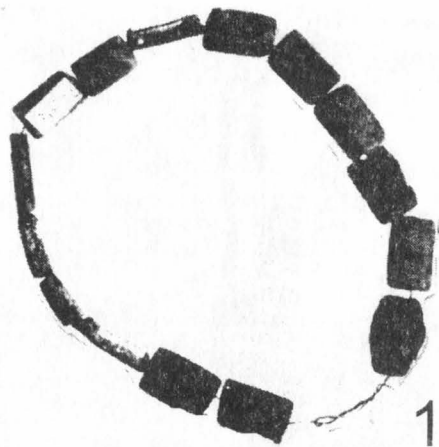

110

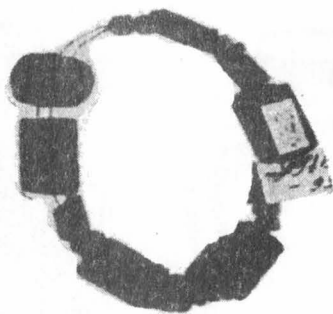

122



109

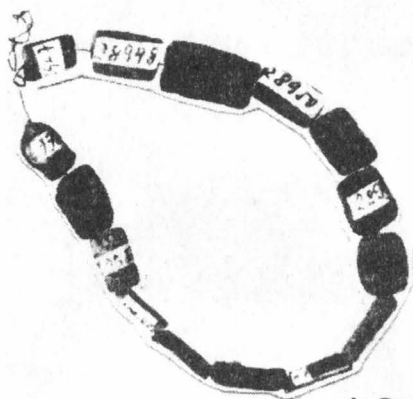

106



169

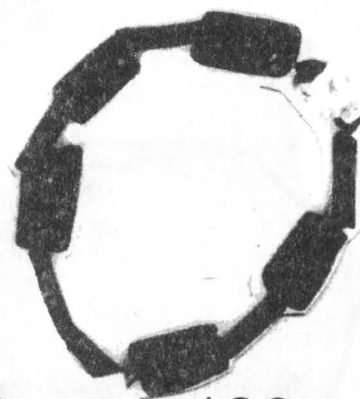

126

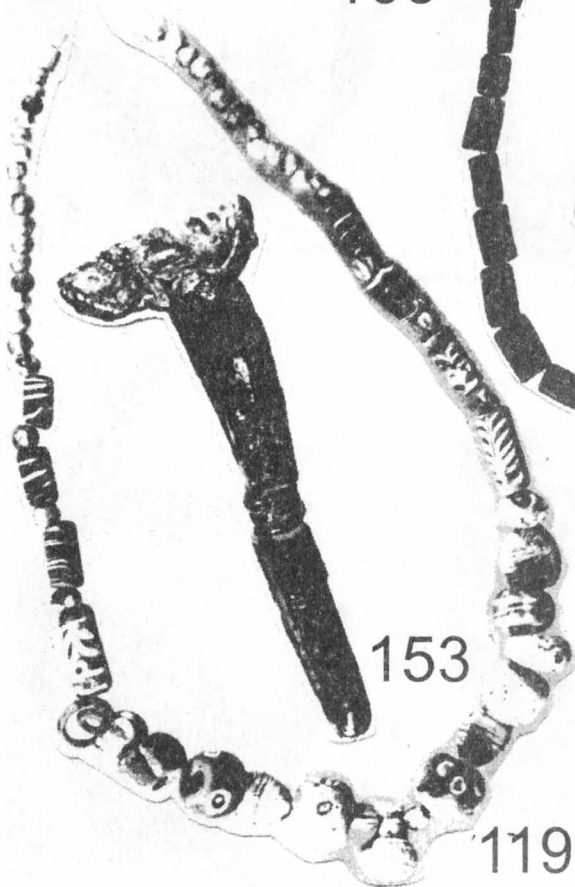

153

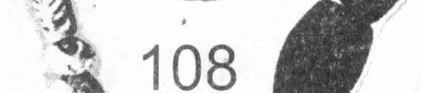

108

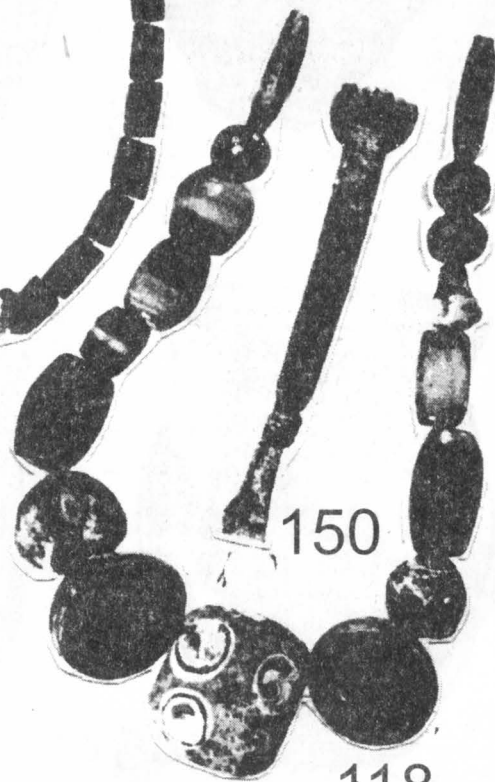

150

119

118

Planşa IV



116

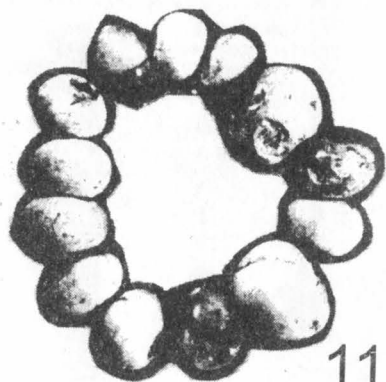

111

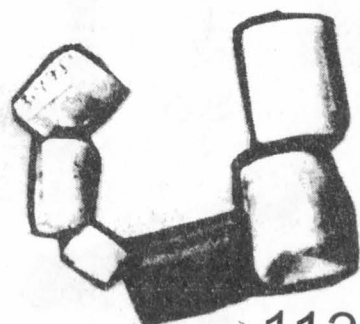

113



140

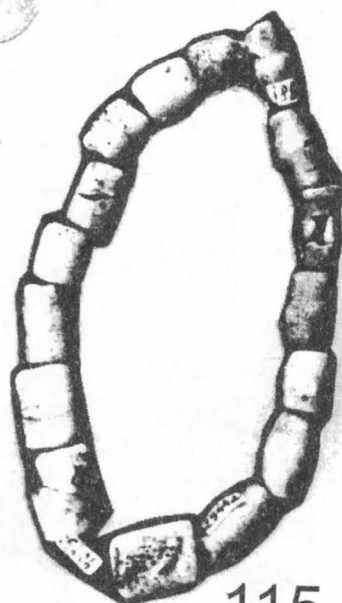

115

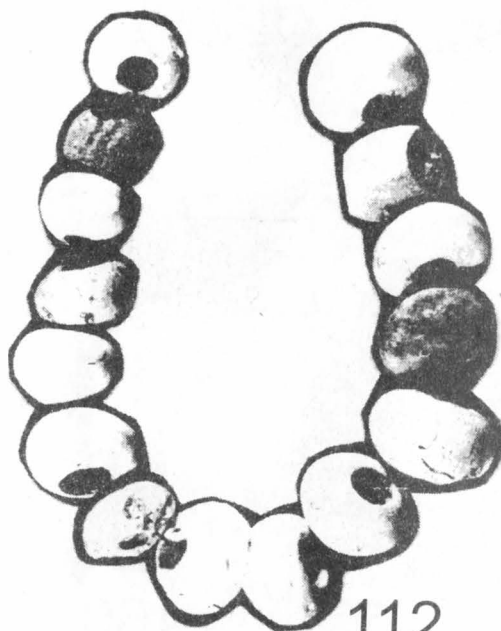

112

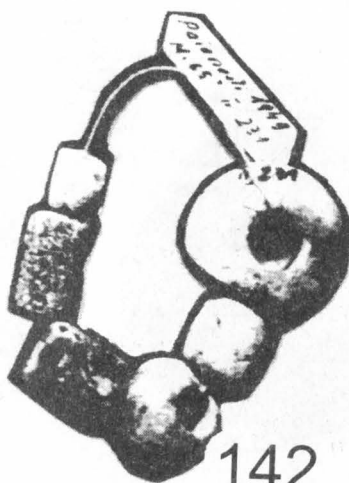

142

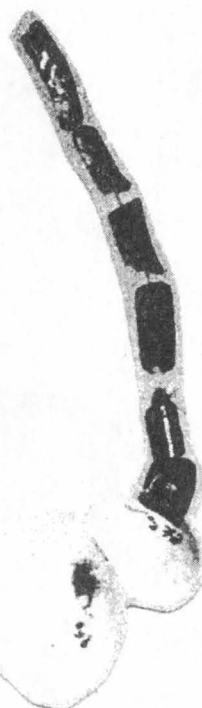

117

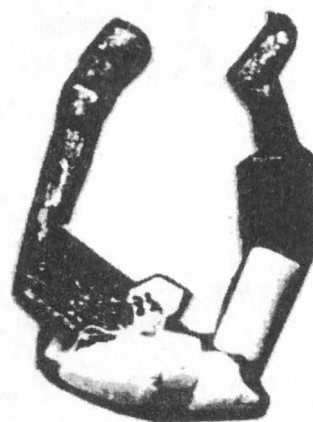

144



143

Planşa V

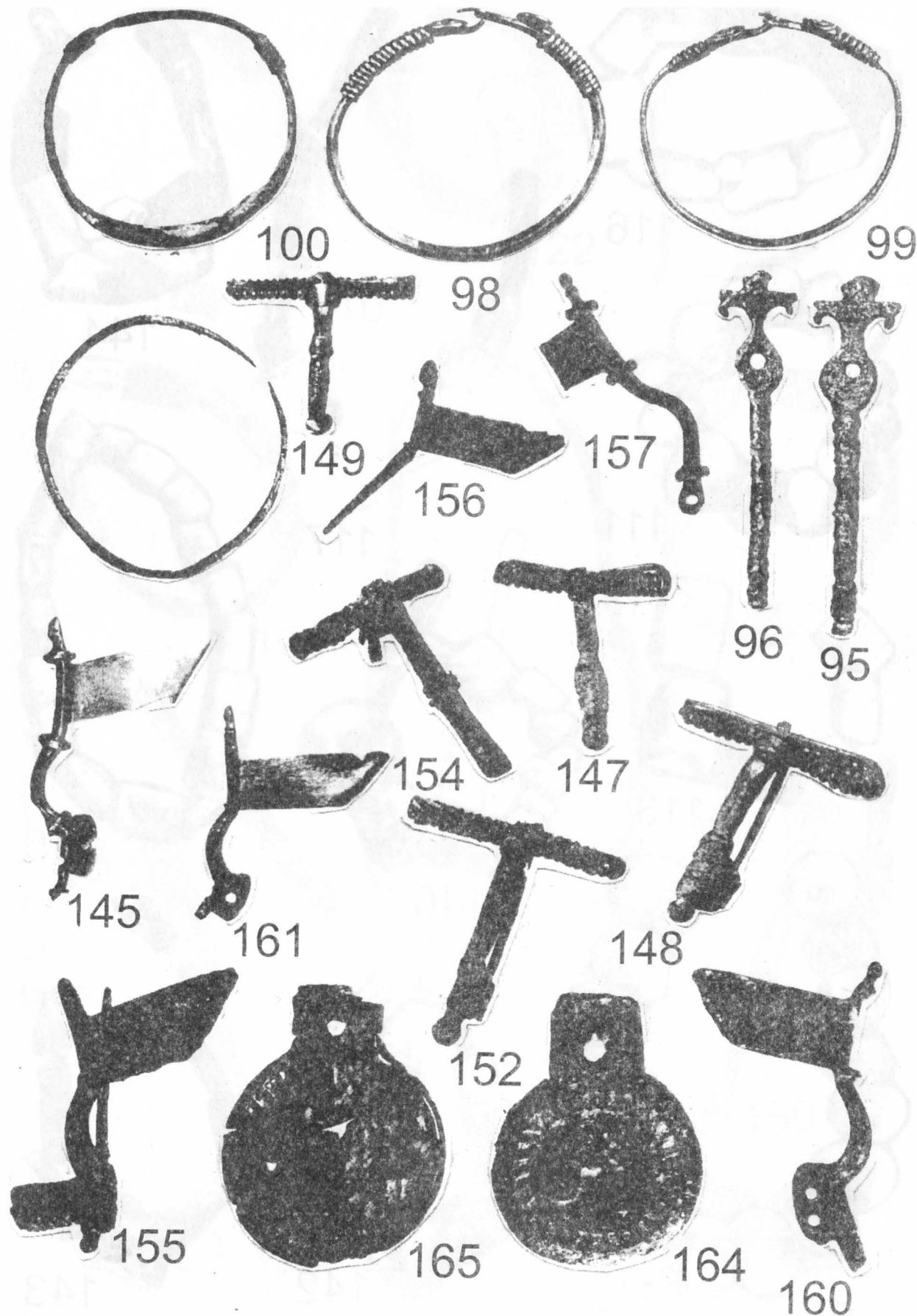

Planșa VI

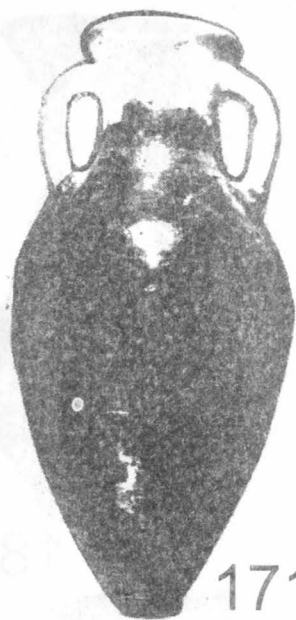

171



172



170



172



192

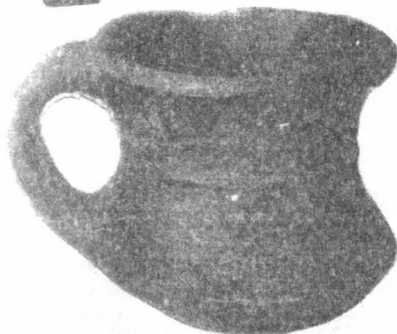

181



176



193



174



177

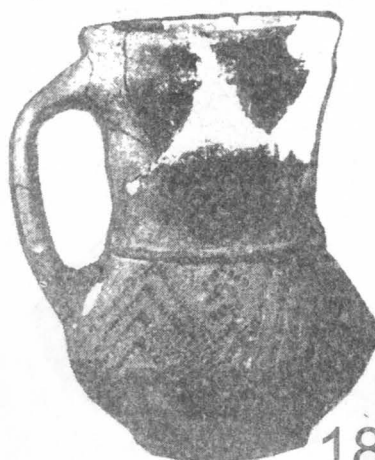

180



192

Planșa VII

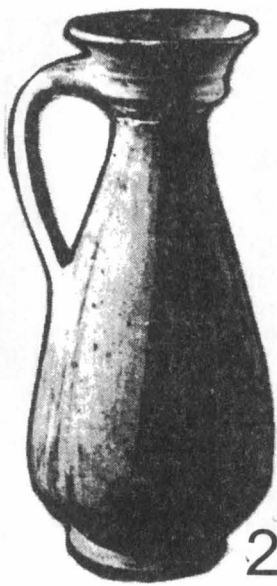

213



185



188



197

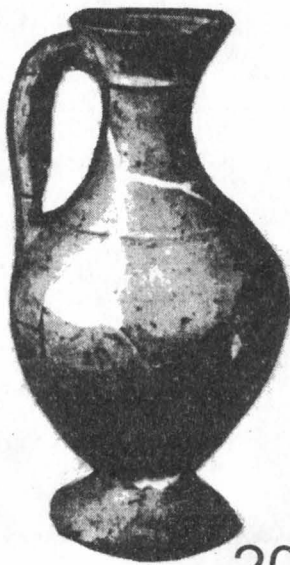

208



195

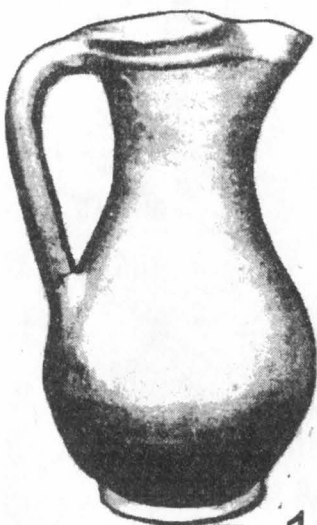

196



200



199

Planșa VIII



220



218



189



219

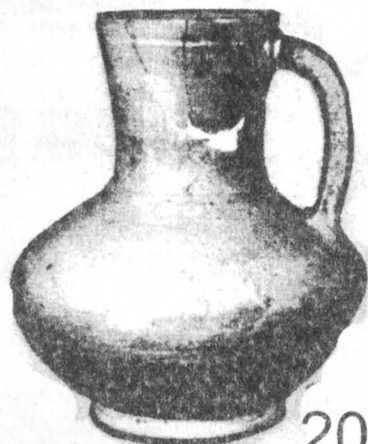

201



221



216



209



217



202



215

Planşa IX



228

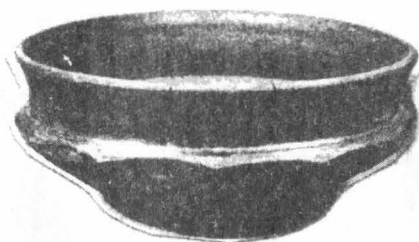

229

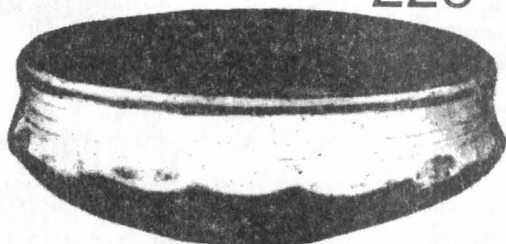

256

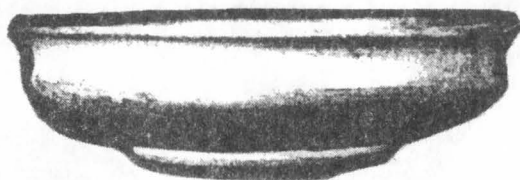

234

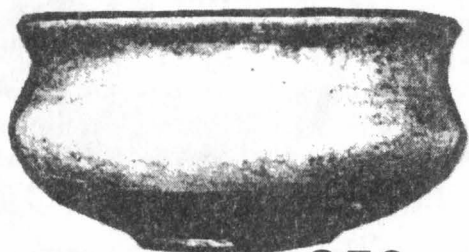

250

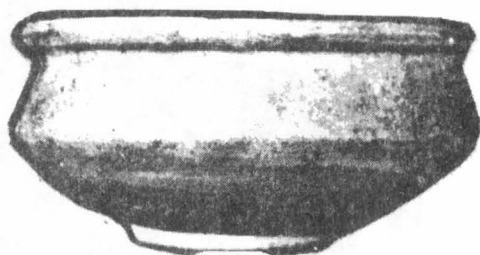

236

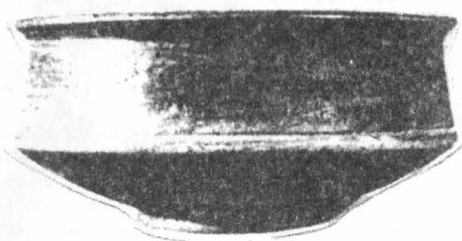

239



249

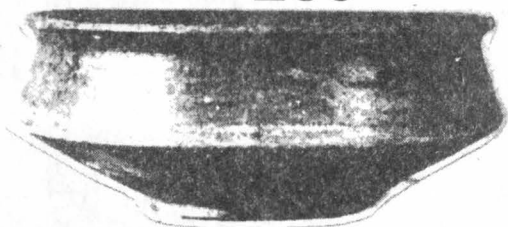

237



232



223



222

Planşa X



231



263



244

277



269

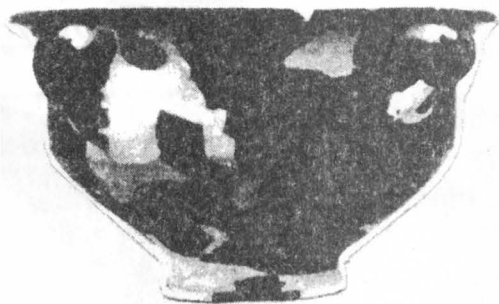

226



230



227



225



234

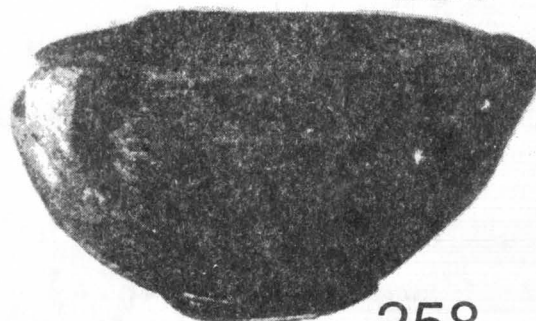

258

Planşa XI



308

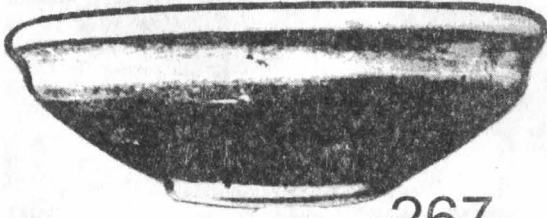

267



265



260



264

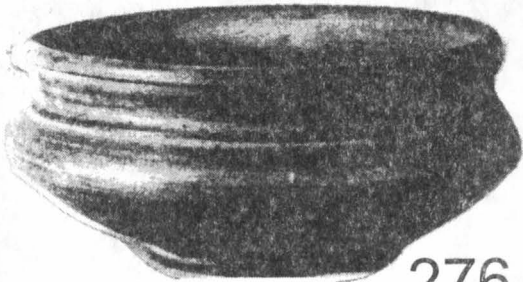

276



275



274



252



242

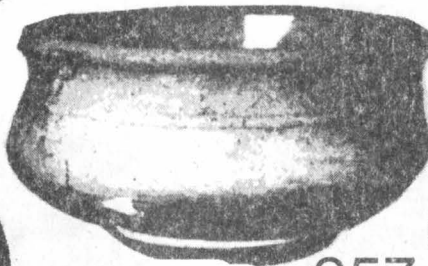

257



261



251

Planșa XII



311



321



310



318

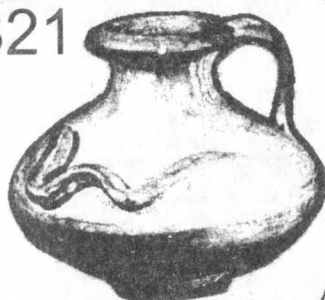

312



314

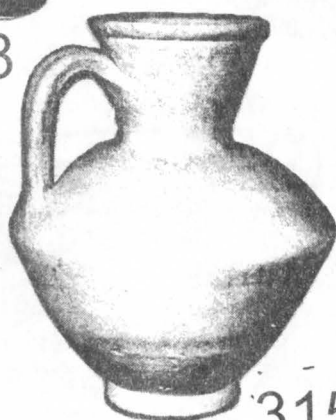

315



322



313



309

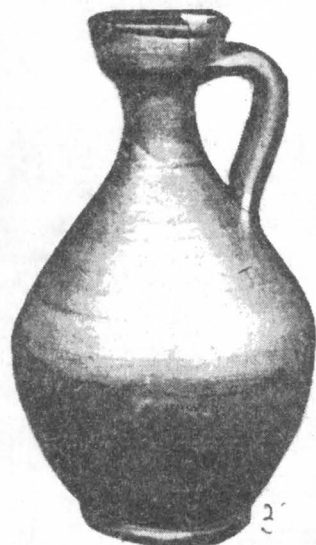

320

Planșa XIII

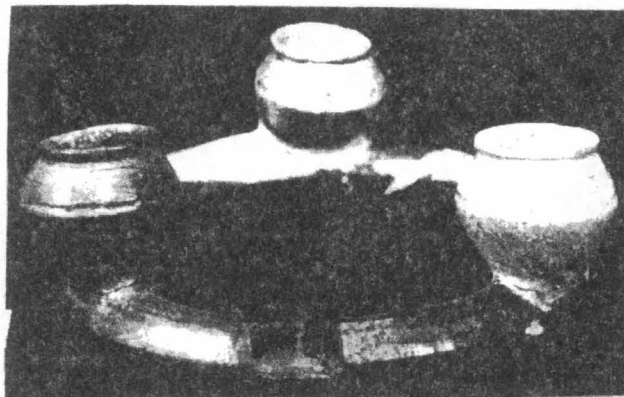

284



294



293



289



290



291

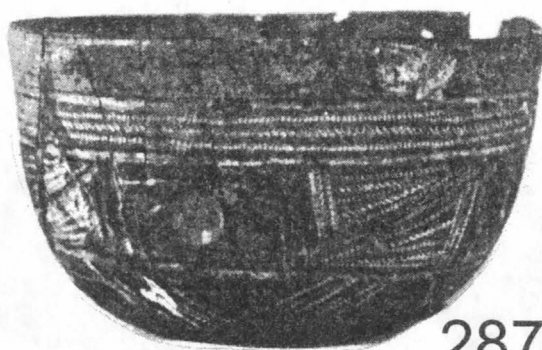

287



286

Planşa XIV



297

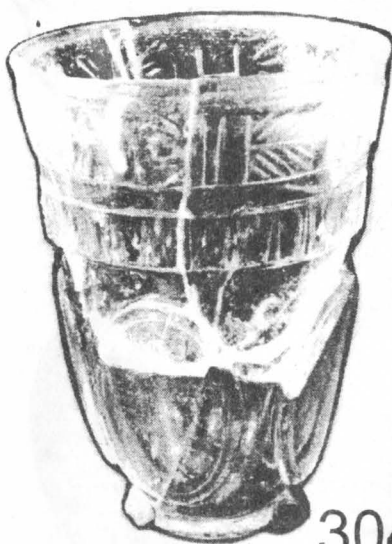

304

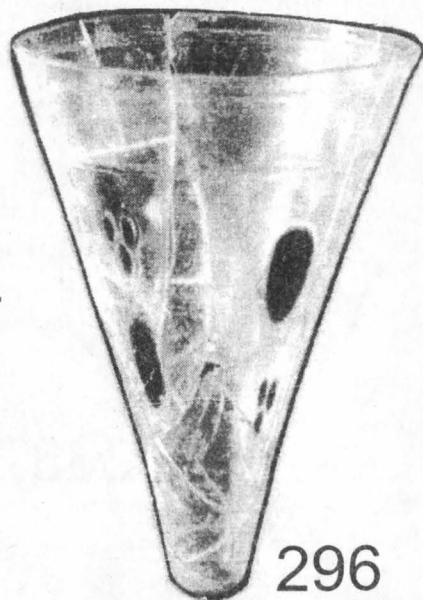

296



306



305

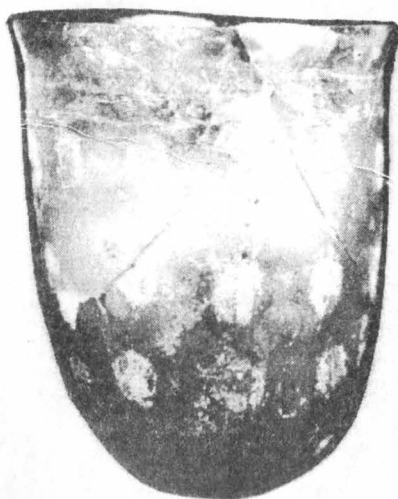

298

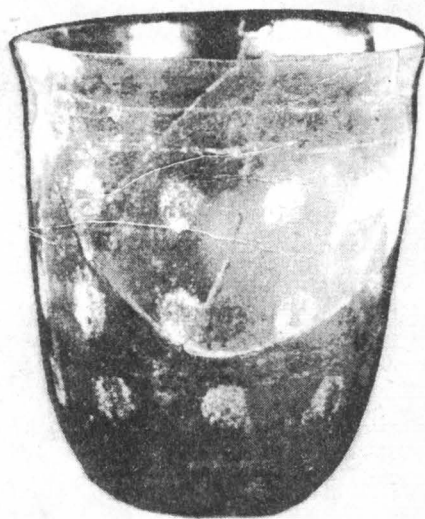

300

Planşa XV



323



326



325

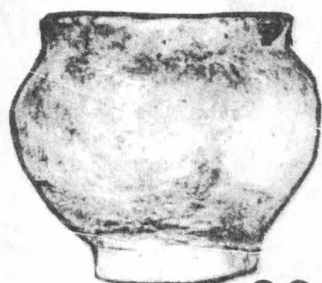

333



330



331

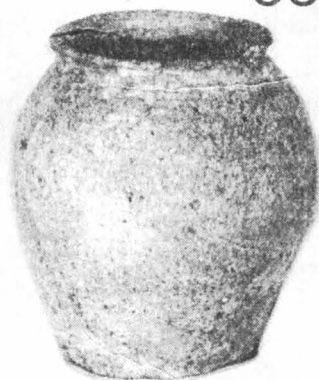

329



332



336



335



324



334

Planșa XVI

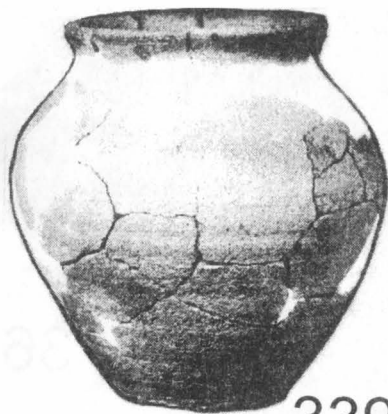

339

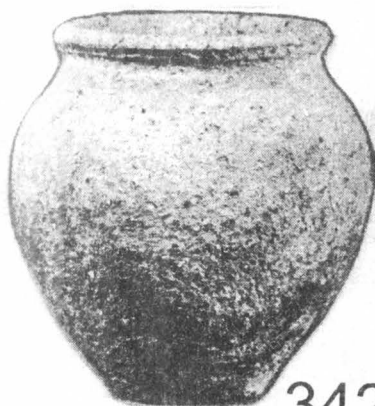

342



343

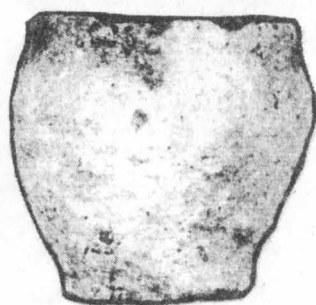

344

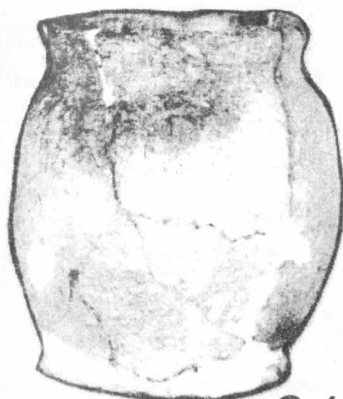

348



349

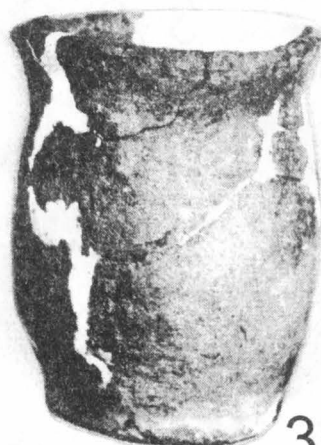

352

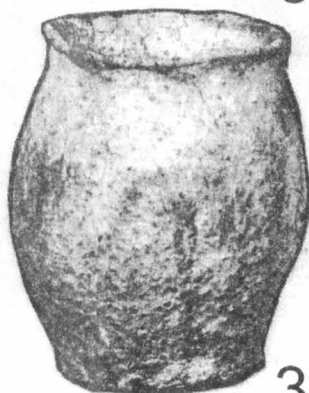

357

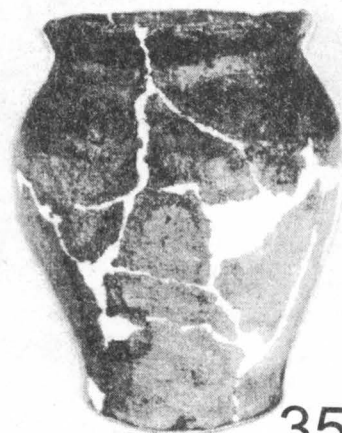

355



354



358



345

Planșa XVII



374

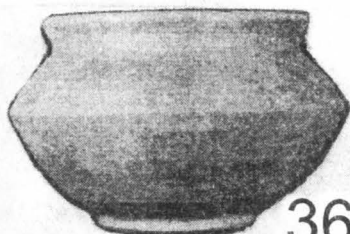

365

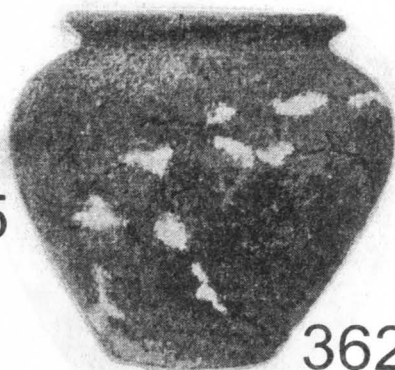

362



373



363



372



366



360

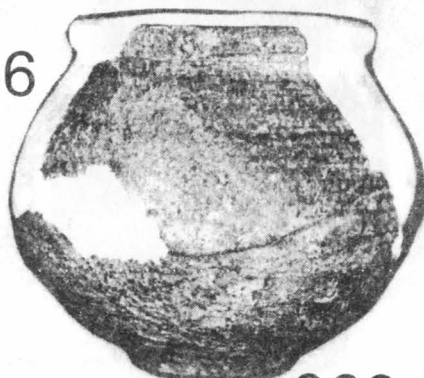

368



376



364

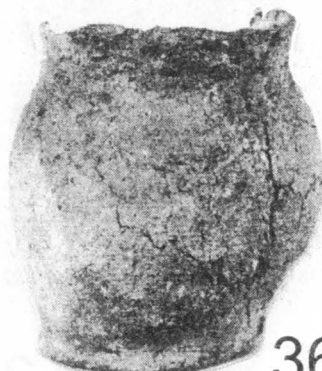

361

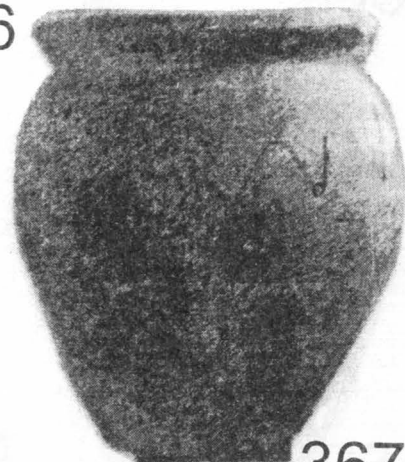

367

Planșa XVIII

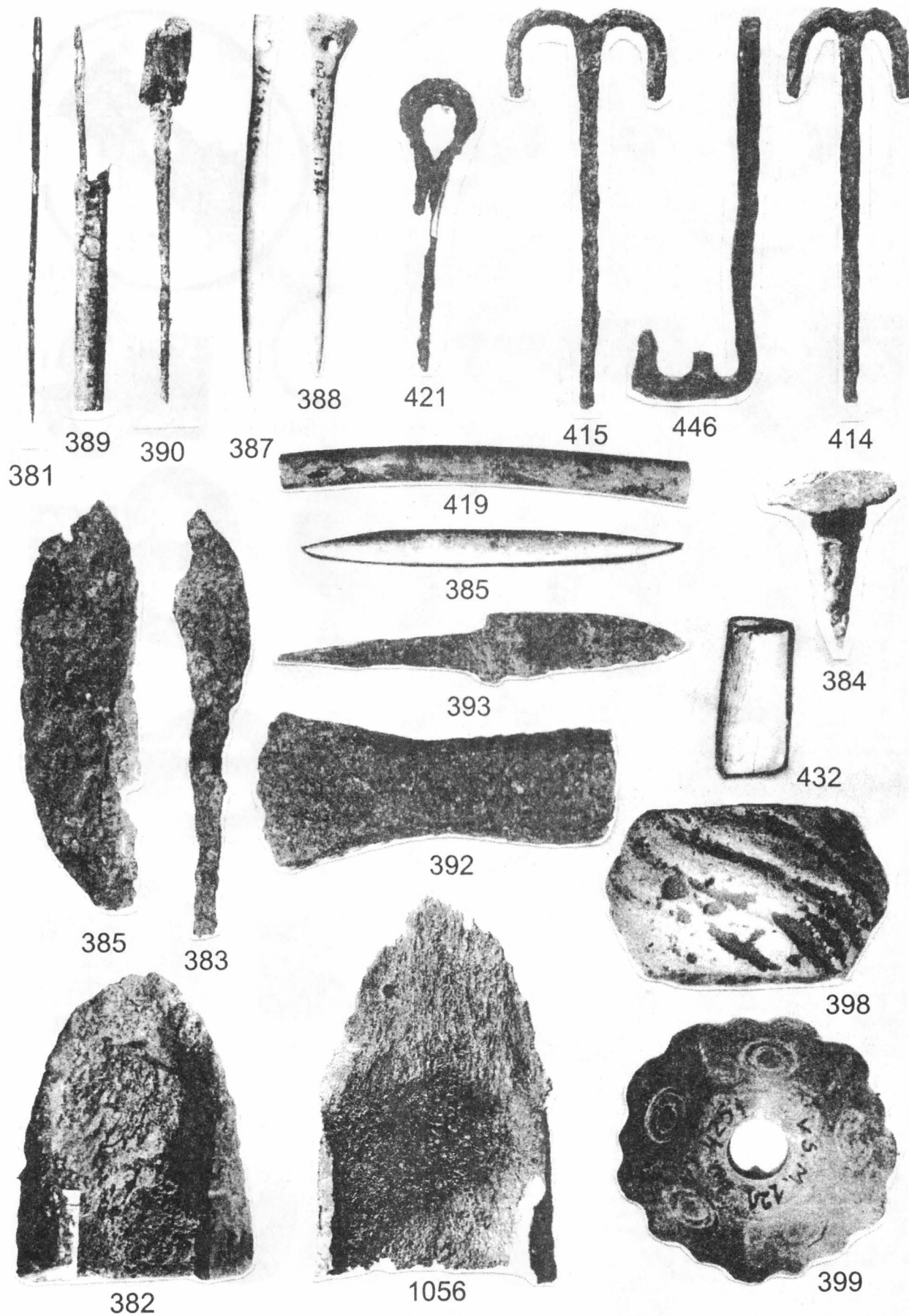

Planşa XIX

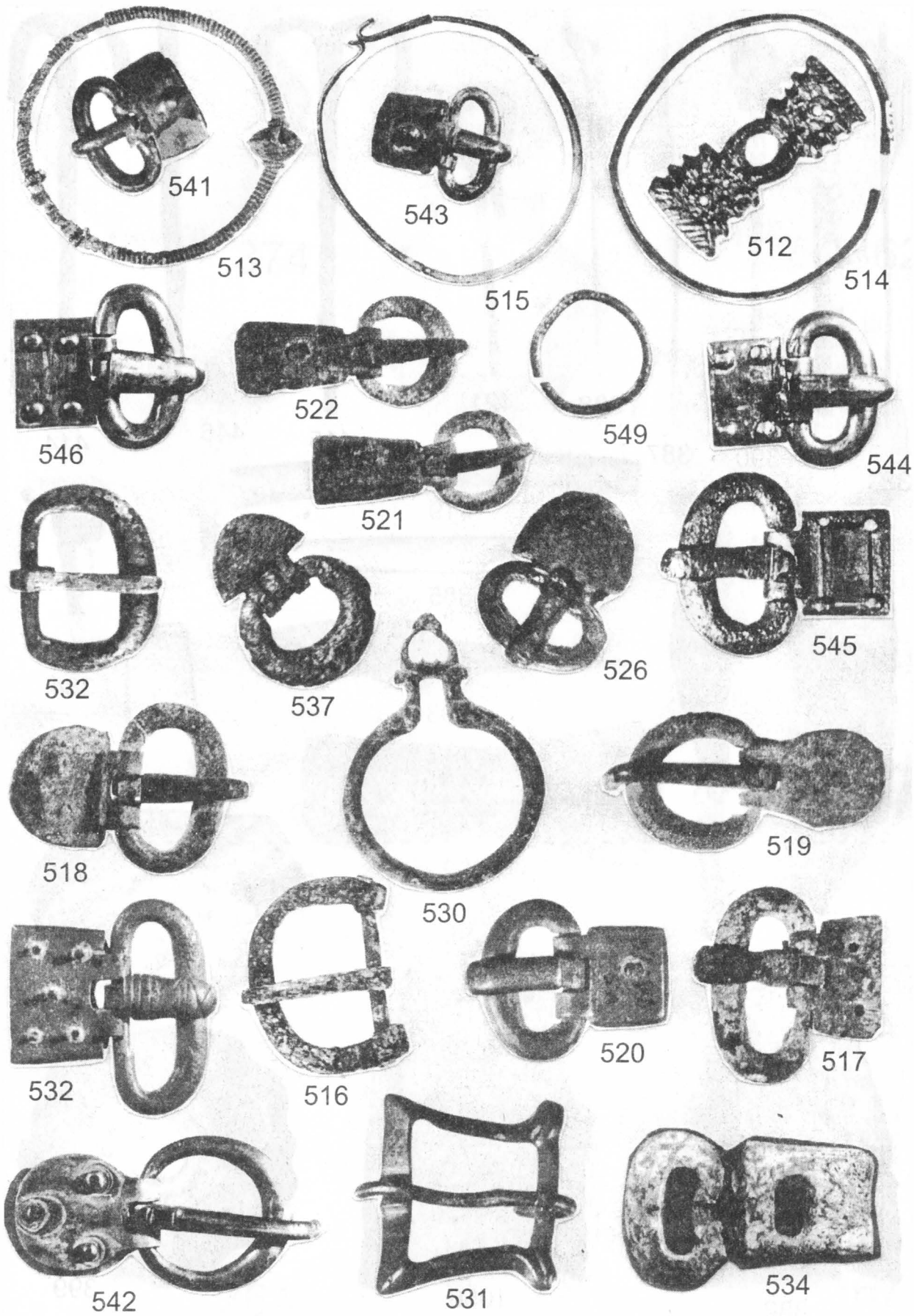

Planşa XX

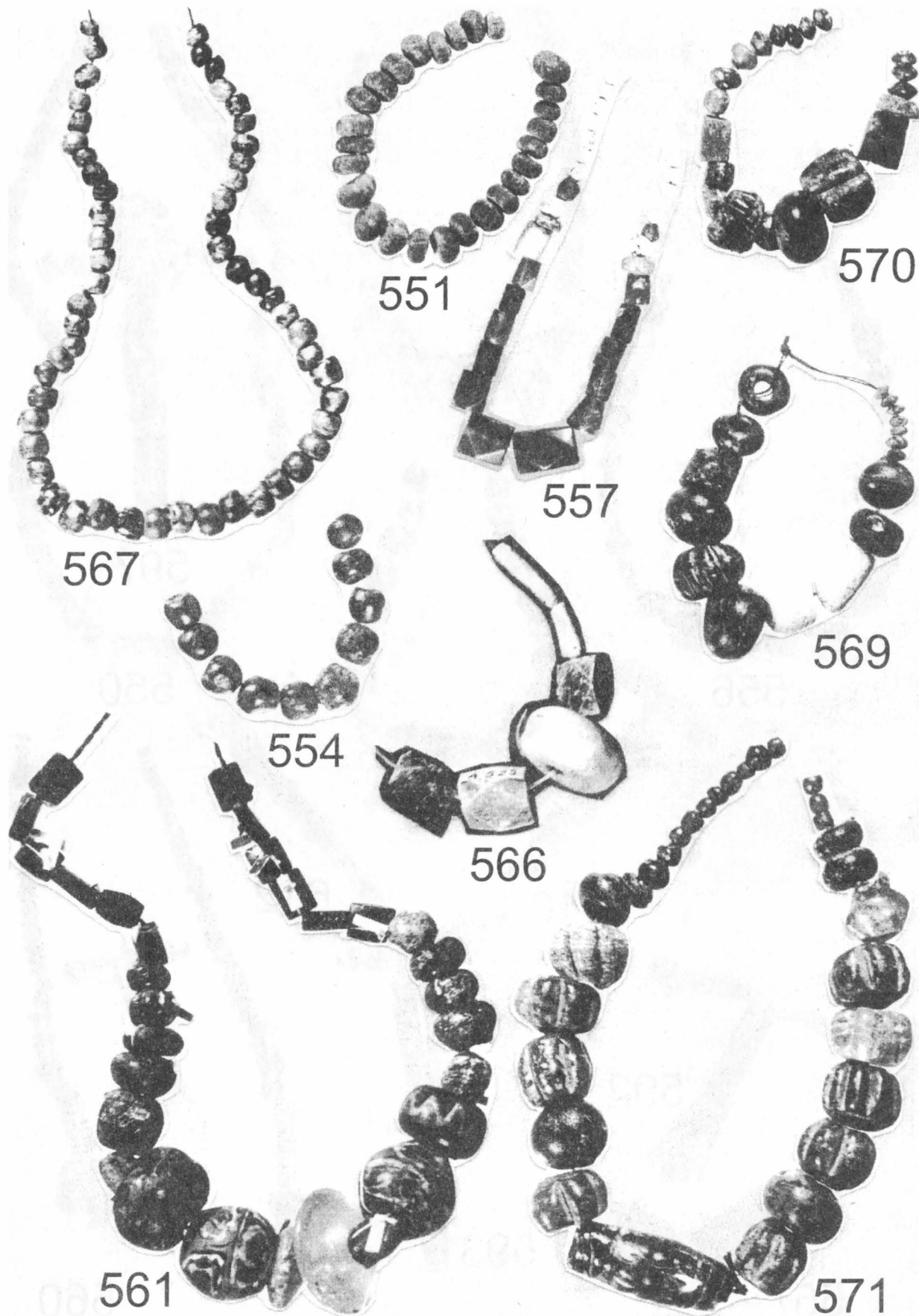

Planșa XXI

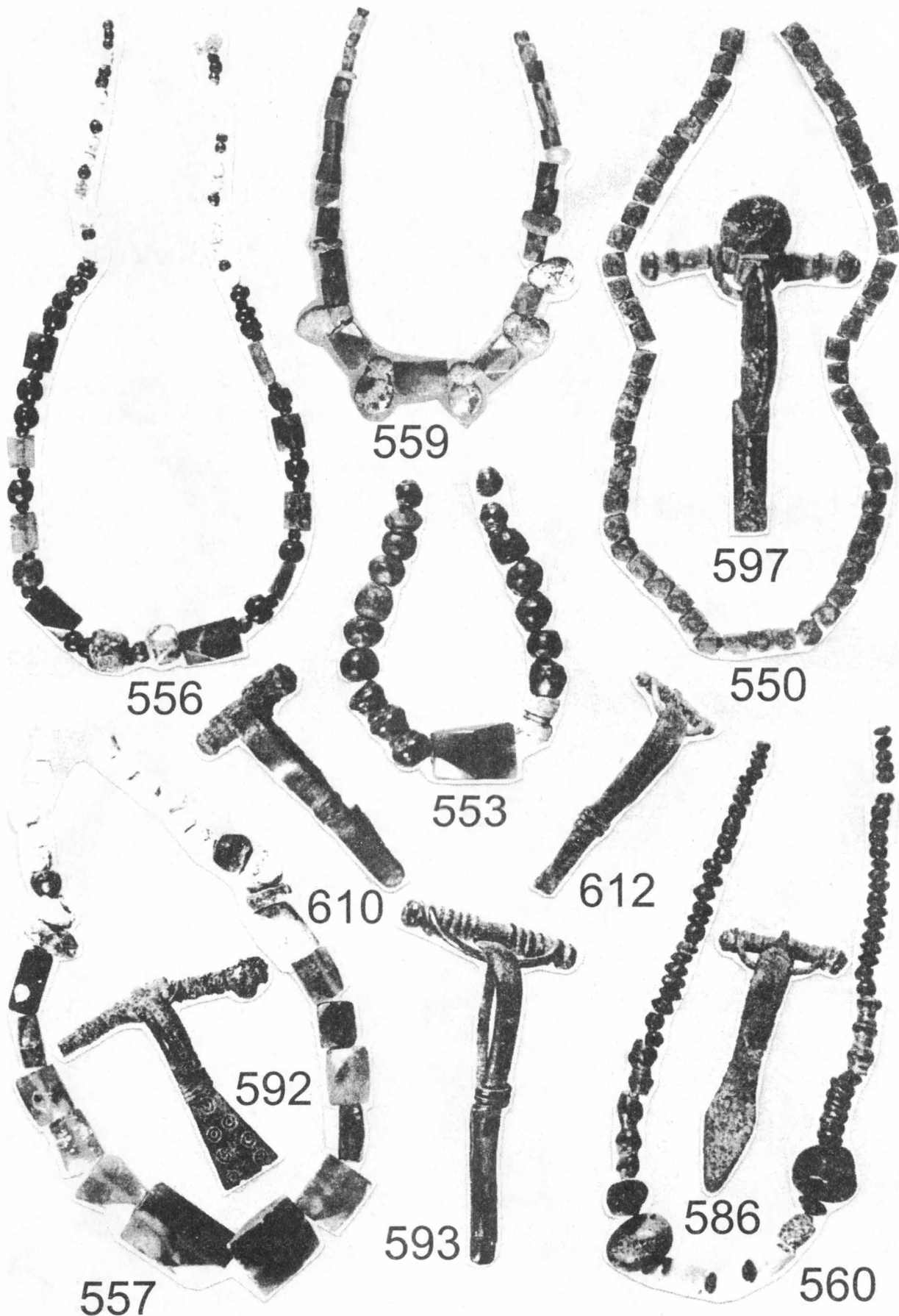

Planșa XXII

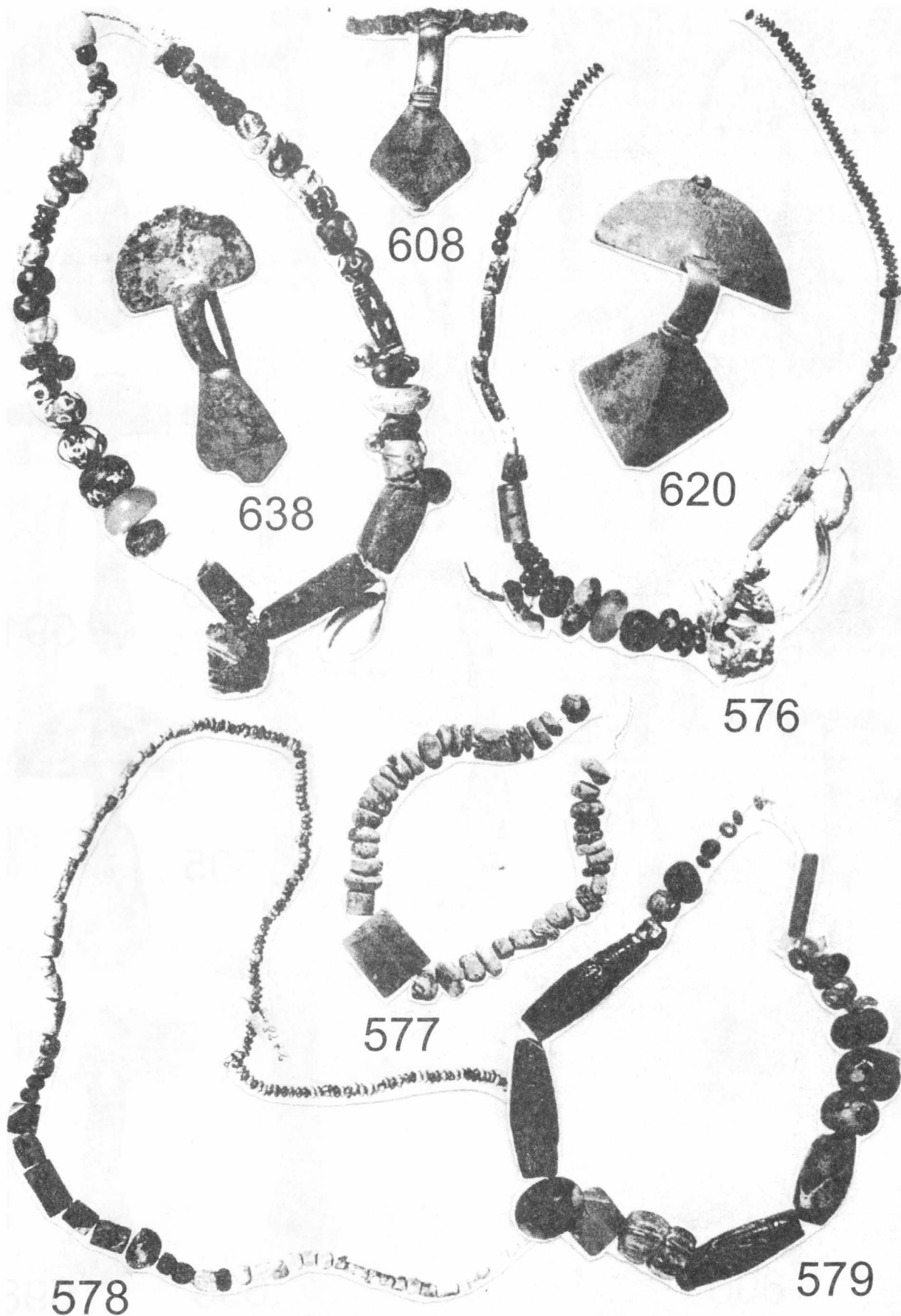

Planşa XXIII

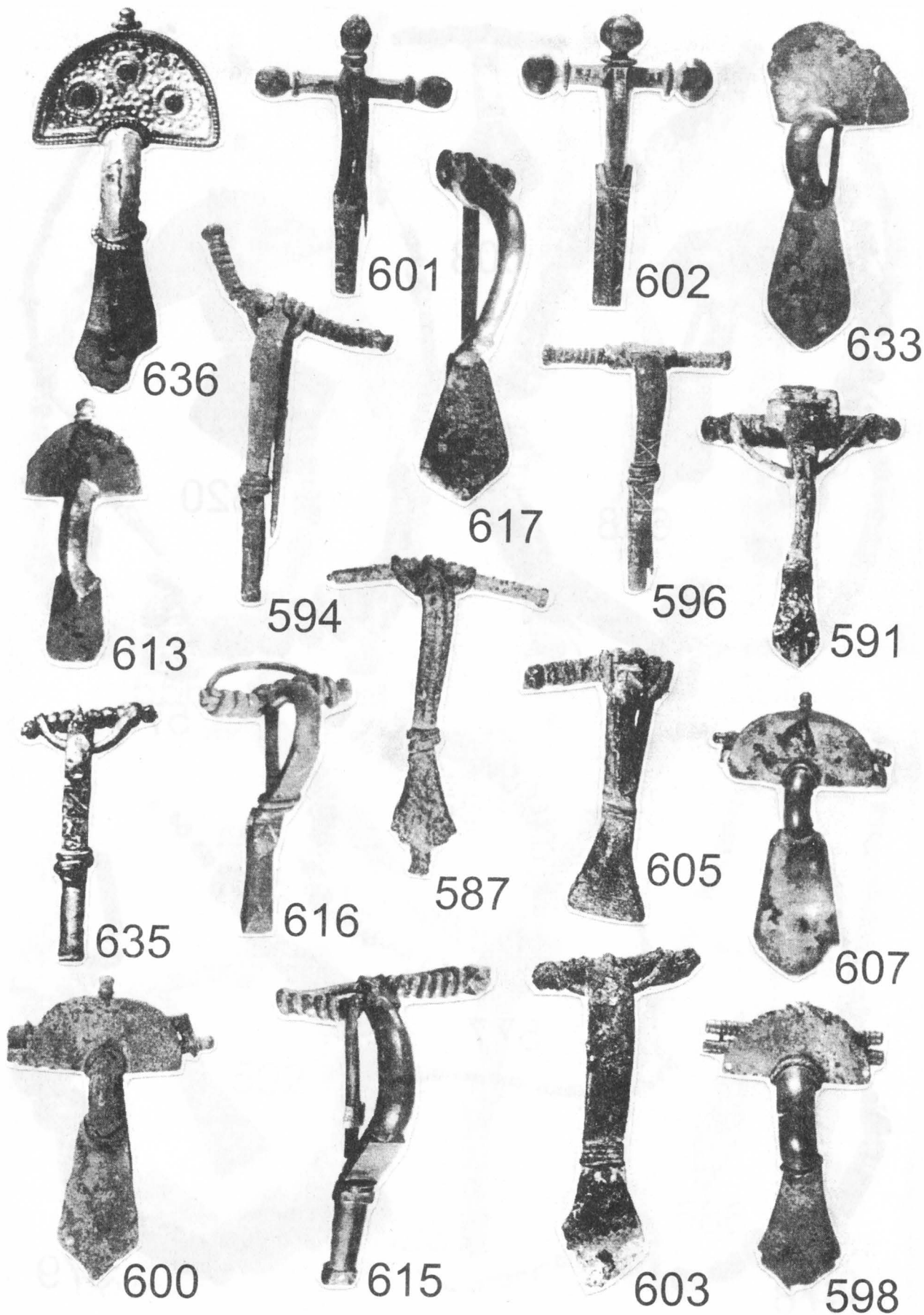

Planşa XXIV

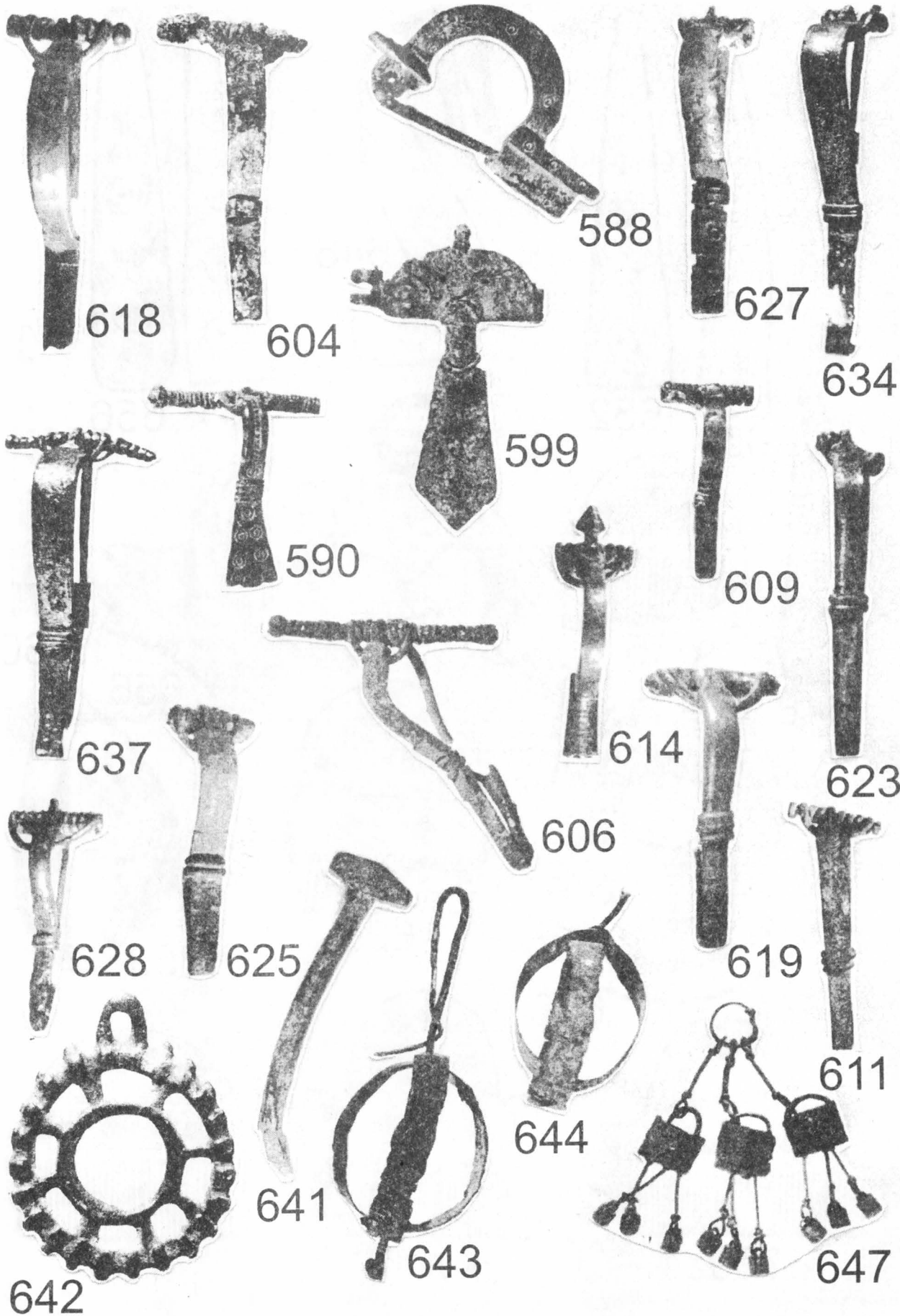

Planșa XXV

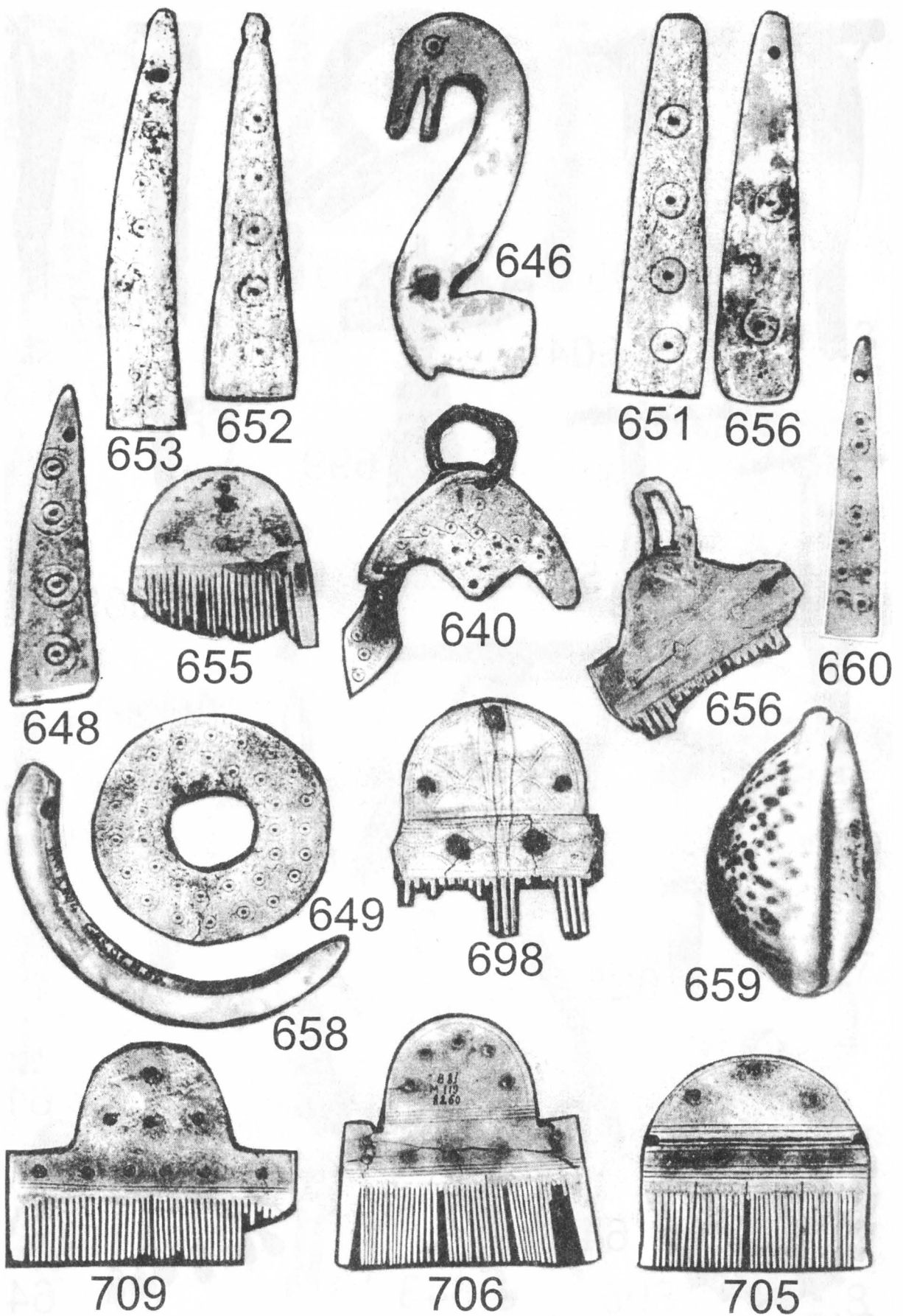

Planșa XXVI

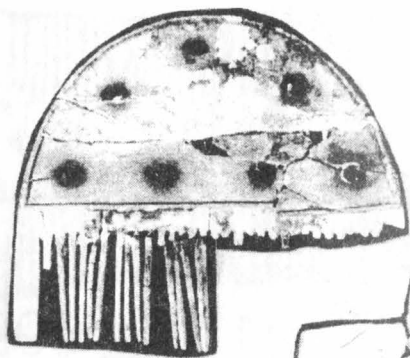

700

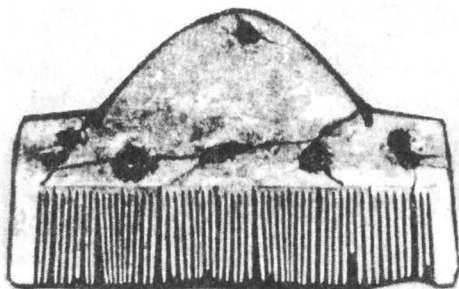

707

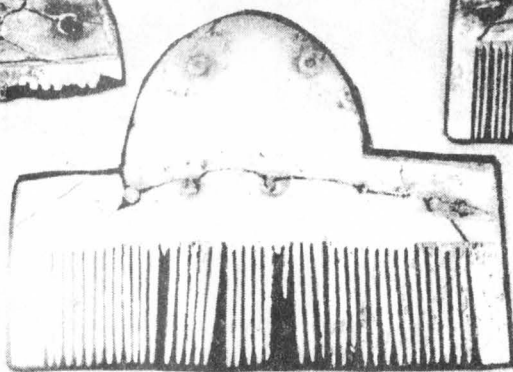

672

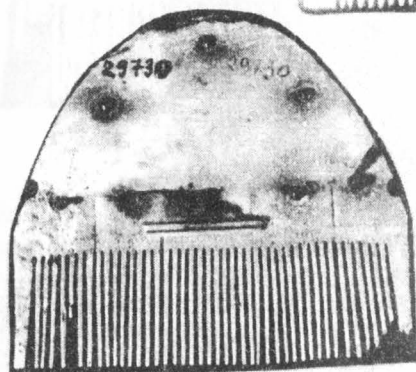

697

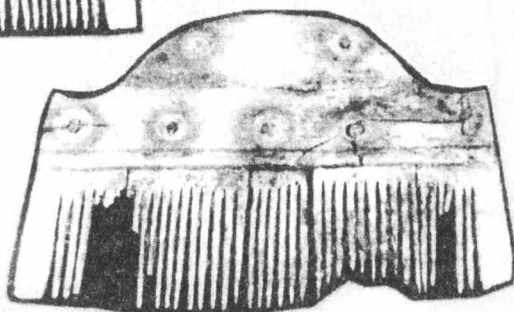

682

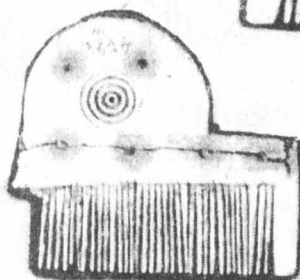

695

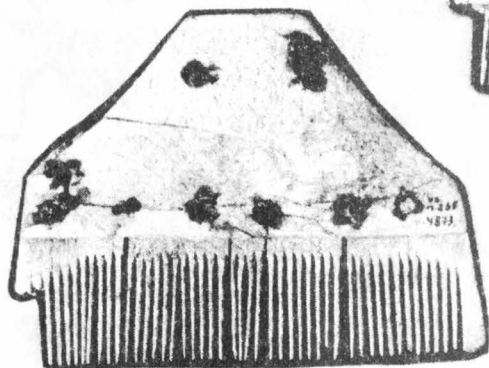

686

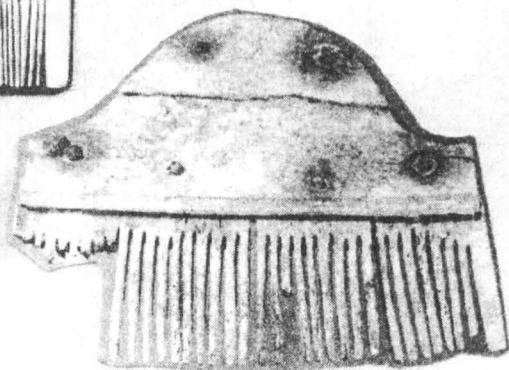

670

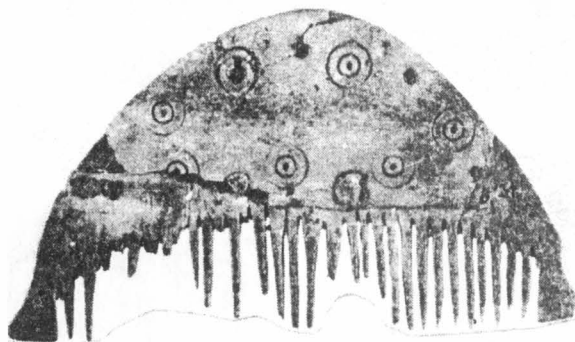

678

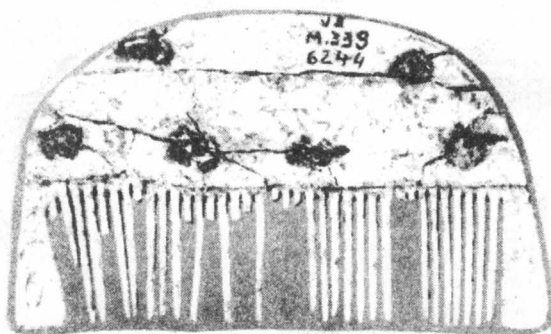

689

Planşa XXVII

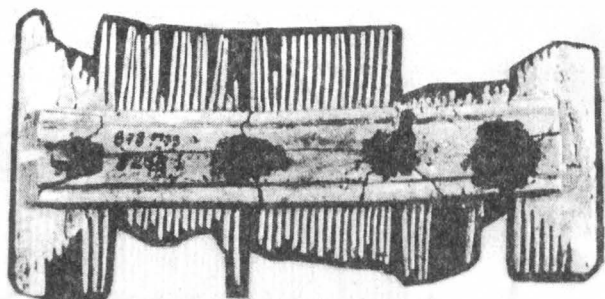

708

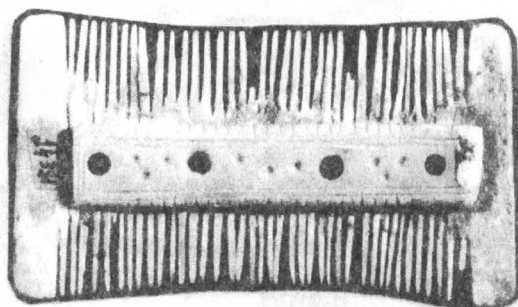

699

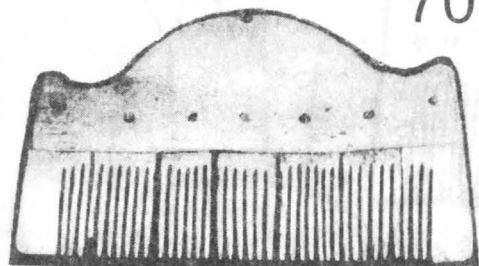

671

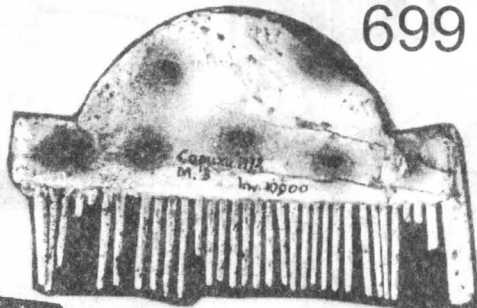

701

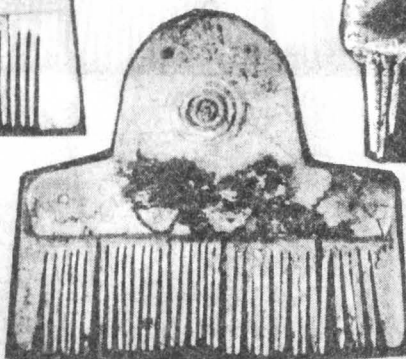

676

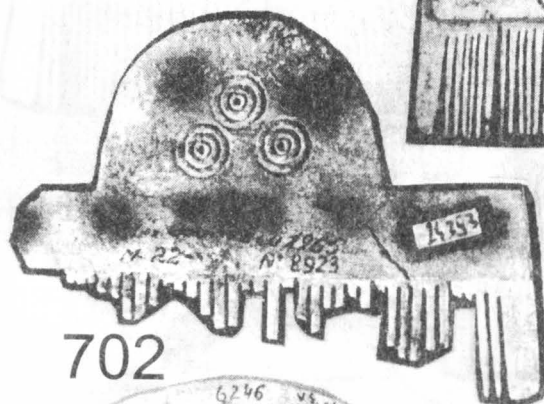

702

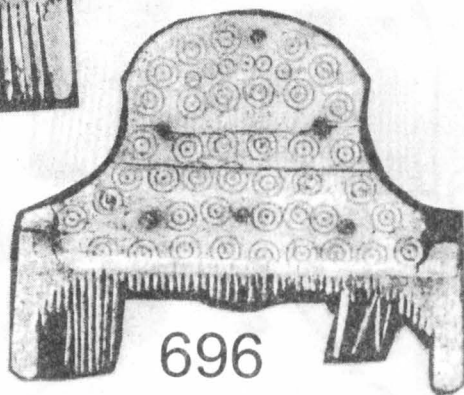

696

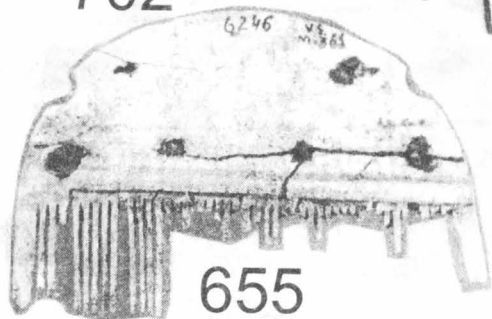

655

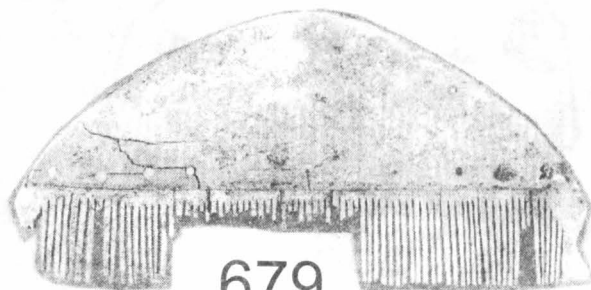

679

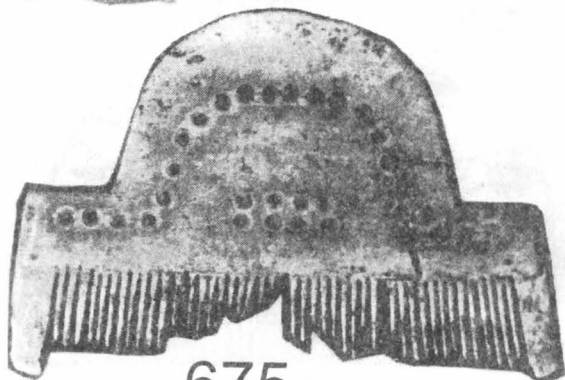

675

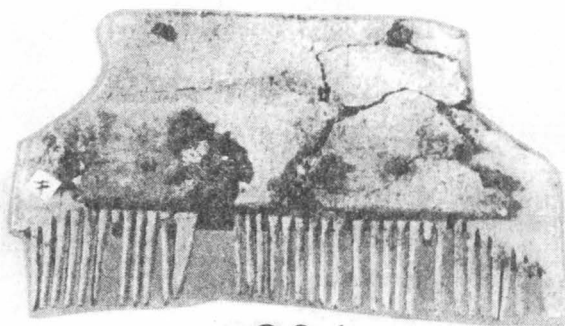

691

Planşa XXVIII

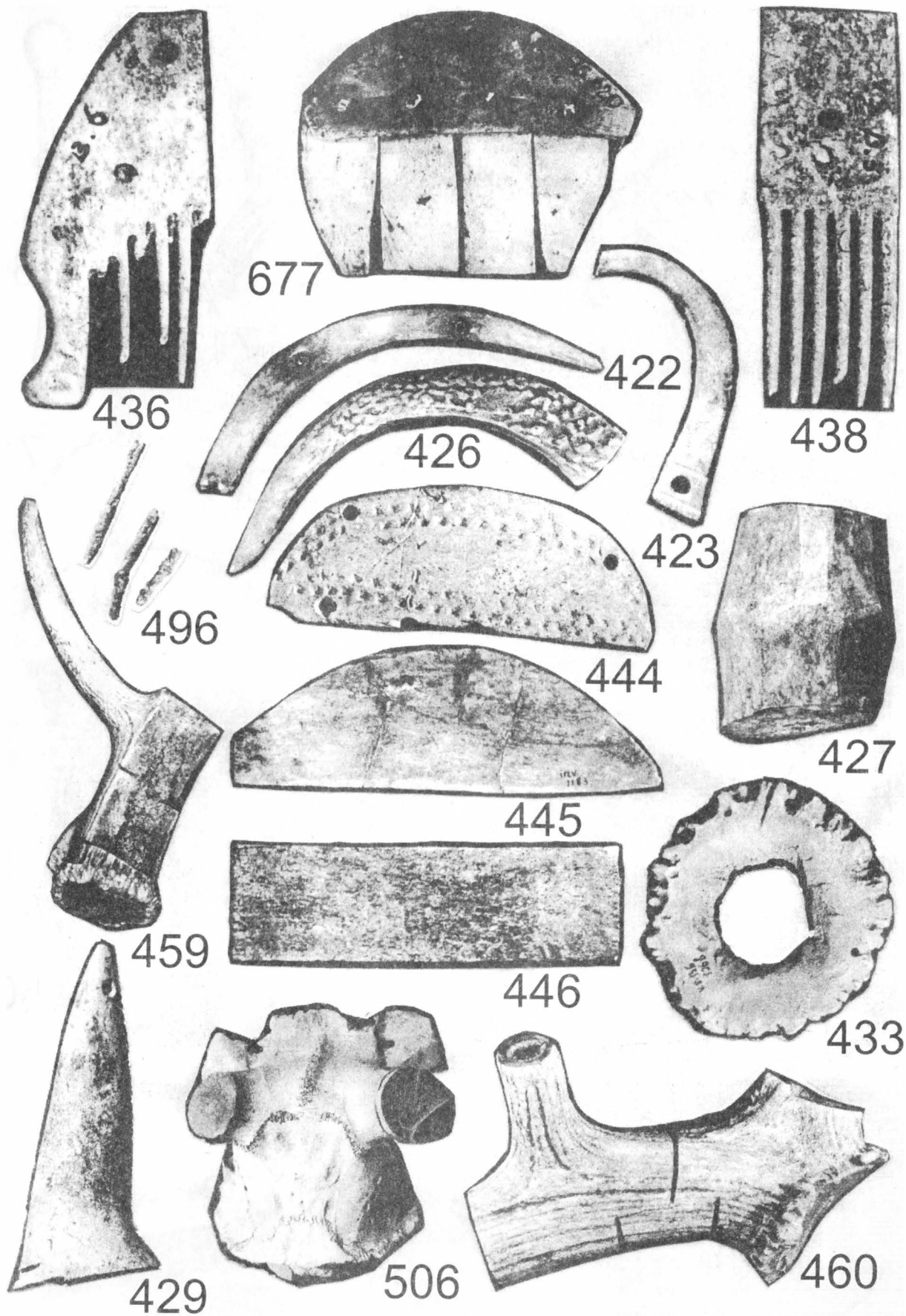

Planșa XXIX

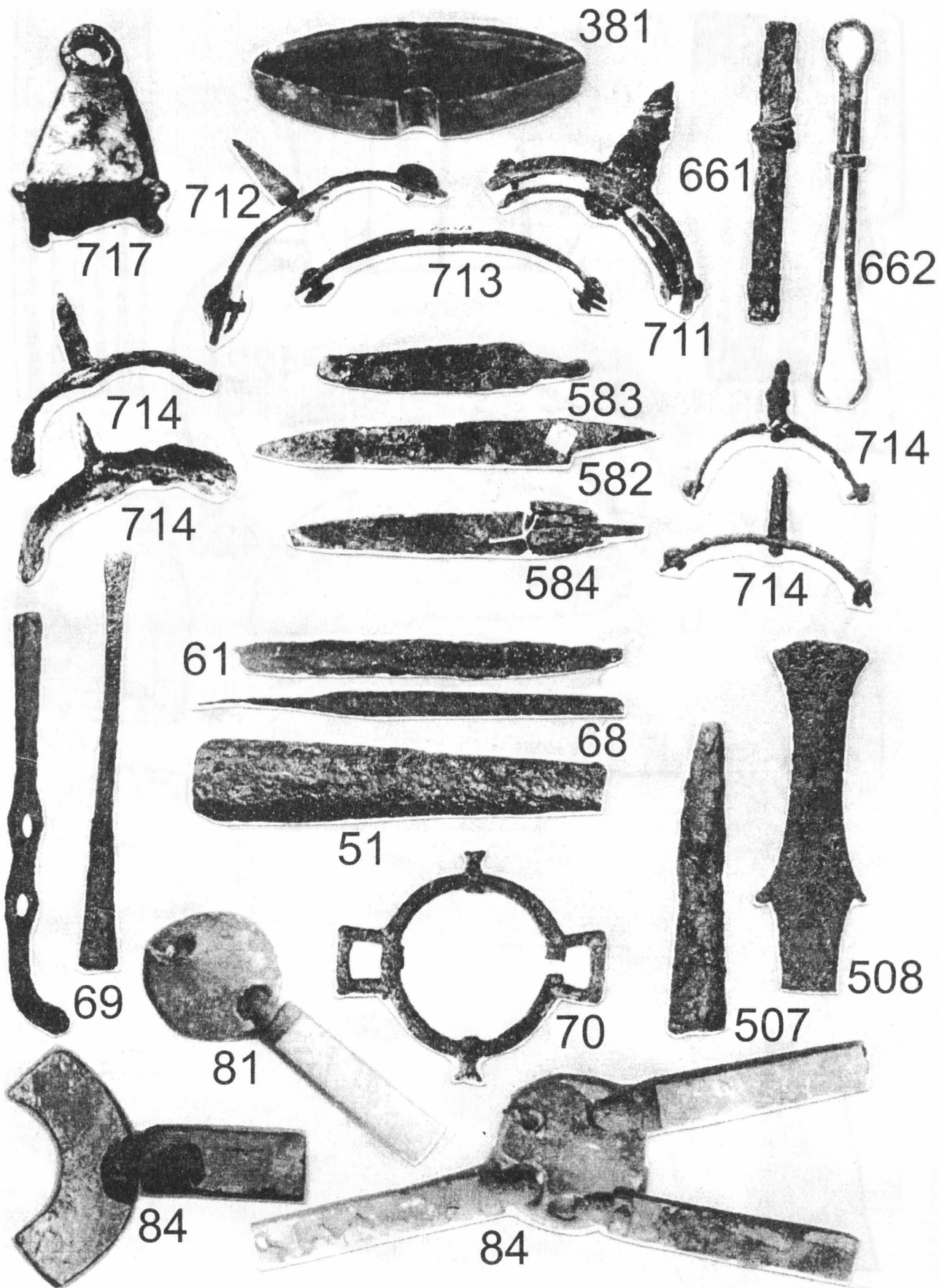

Planşa XXX

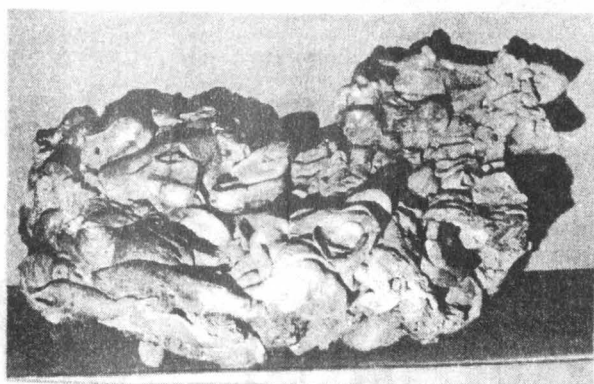

1055

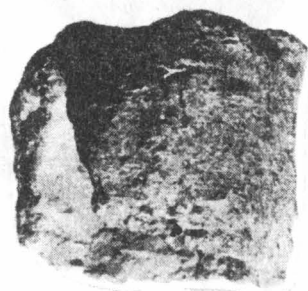

721



279

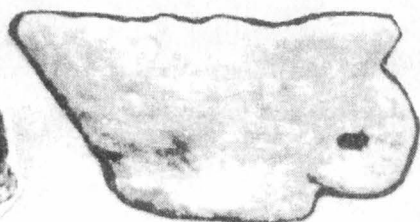

379



278



380



280

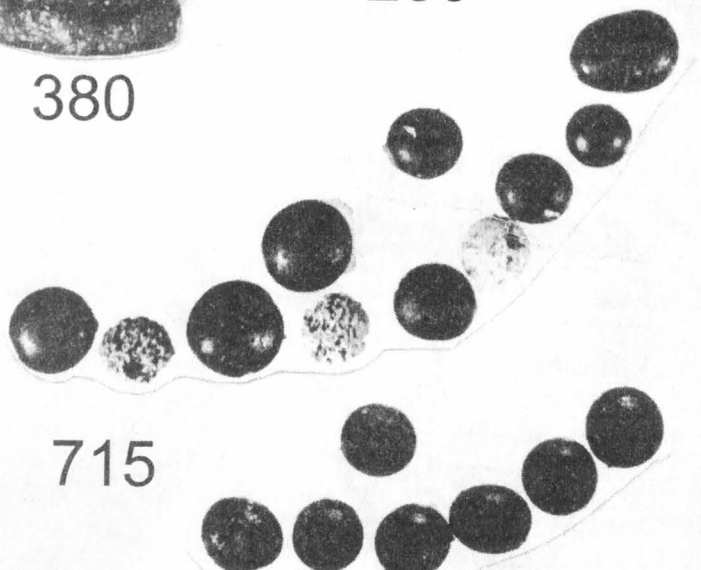
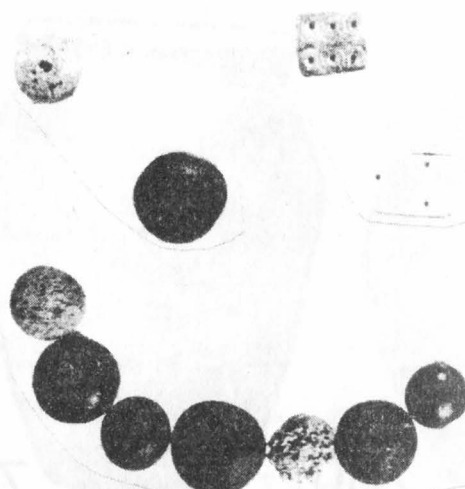

715

Planşa XXXI



755

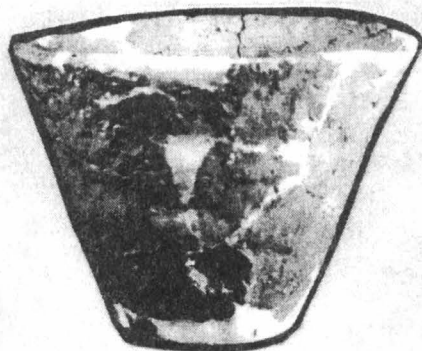

726



735

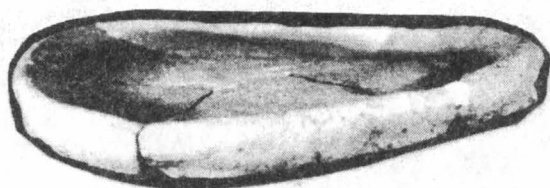

748



722

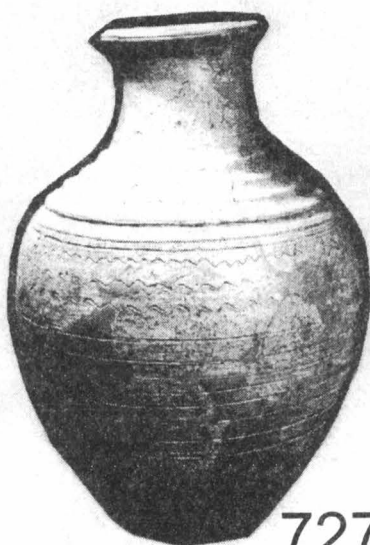

727



736



731



730



725

Planşa XXXII



757



718



753



746

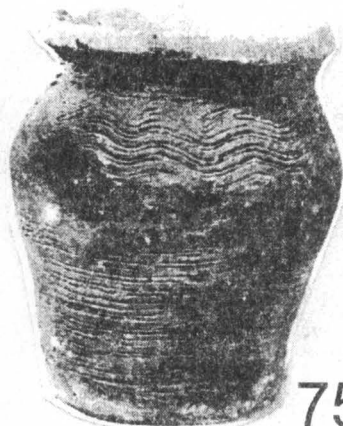

756

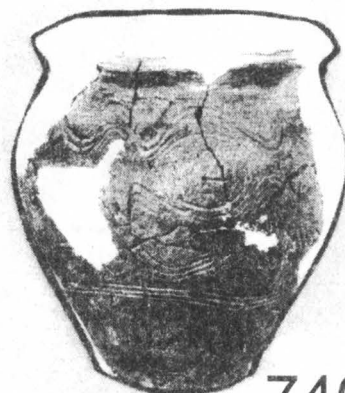

740

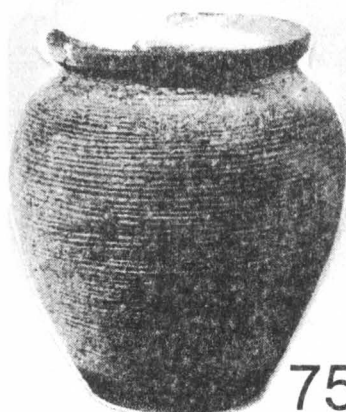

752



750



749



751



728



741

Planşa XXXIII



Planşa XXXIV

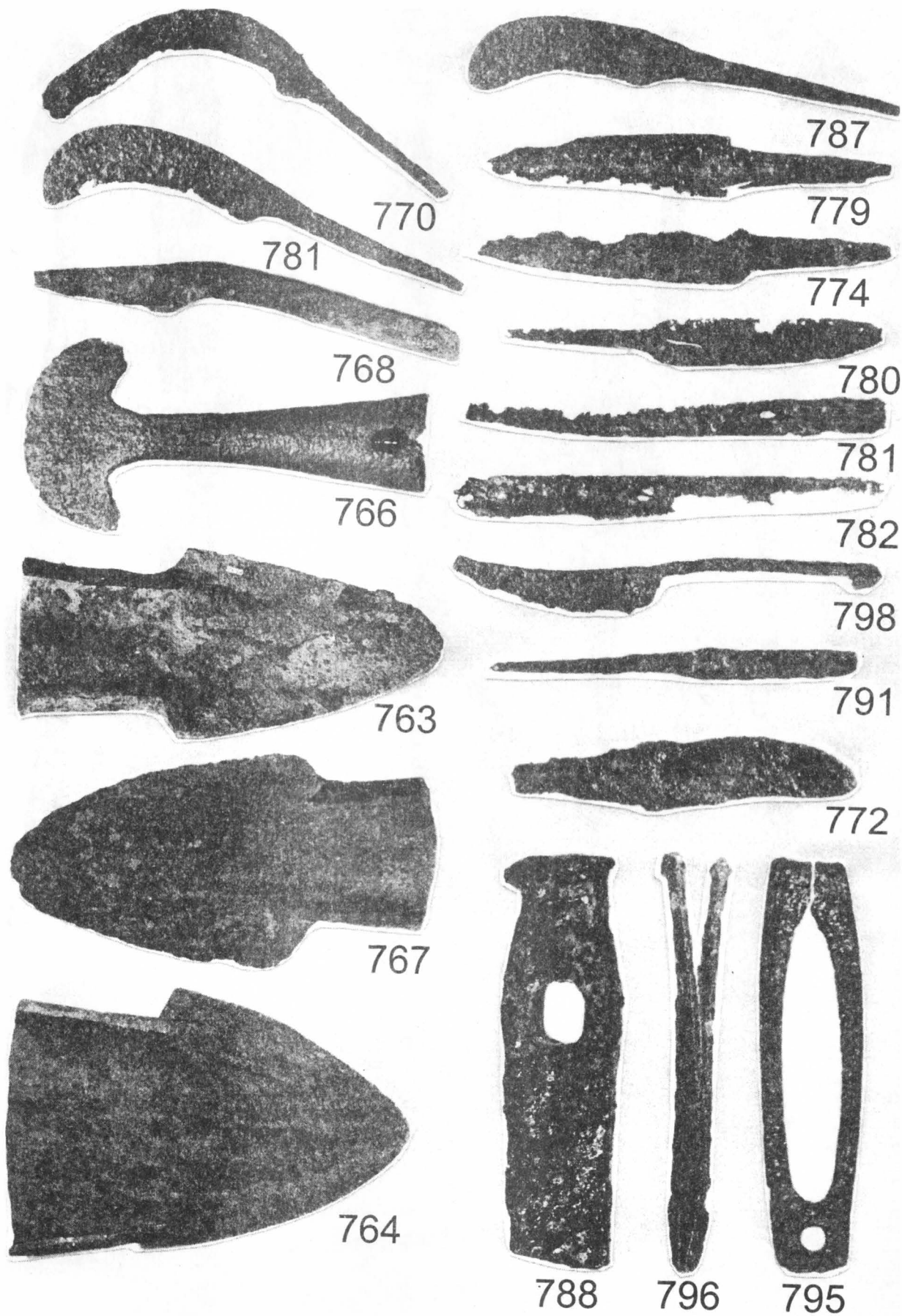

Planşa XXXV

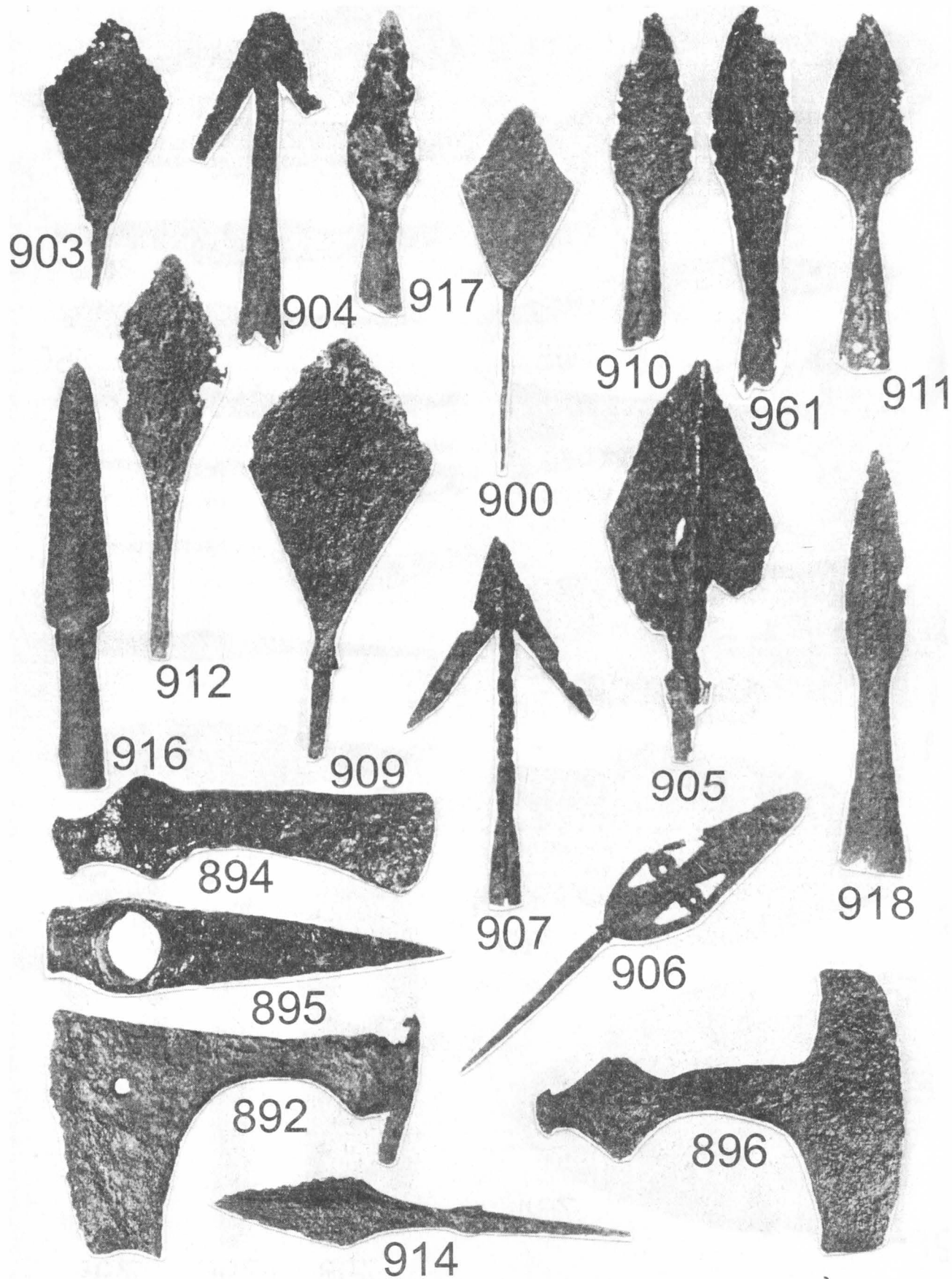

Planșa XXXVI



924



923



861



860



855



854

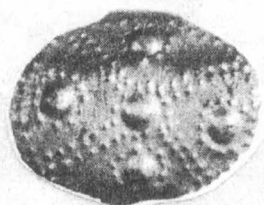

864

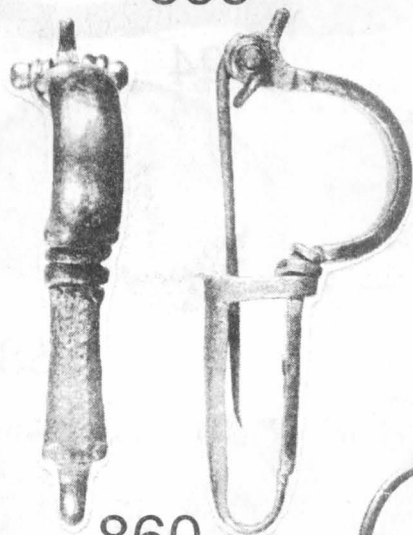

860



858



873

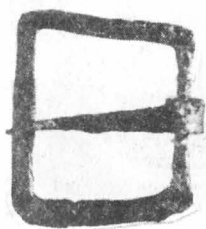

851



857



867

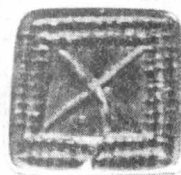

868

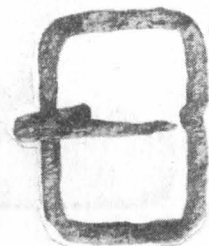

850

Planșa XXXVII

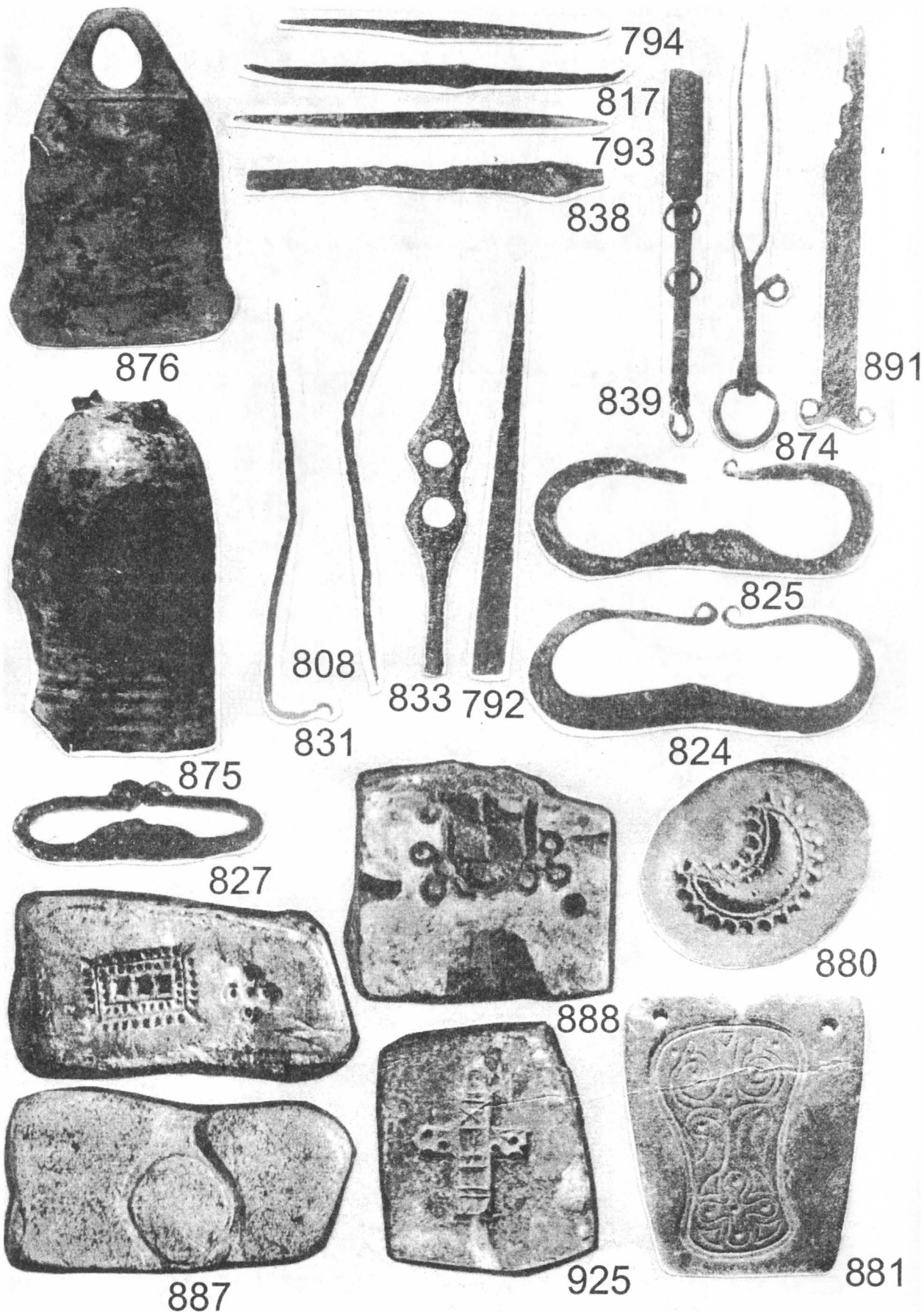

Planşa XXXVIII

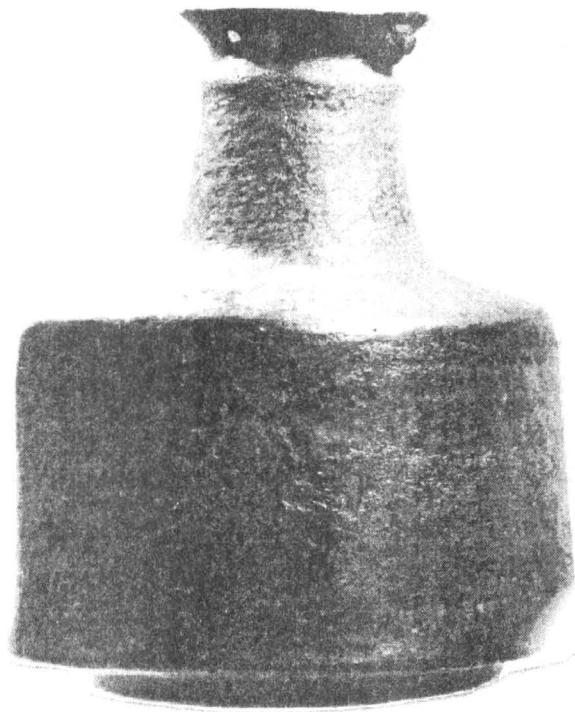

796



795

976-1023

Planşa XXXIX

Tiparul executat la
S.C. “**ODEON**” S.R.L. Vaslui
Str. Andrei Mureșanu nr. 22
Telefon: 035-316184
Fax: 035-312692
Comanda nr. 807/1996
Coli tipar 32, format A4
Bun de tipar: 16.11.1996
Apărut: 25.11.1996

