

D.M.A.S.I.

II

688



INSTITUTUL
DE
GEOGRAFIE

D. M. I.
BIBLIOTECA

Inv. 2757.

Cota

JUDEȚELE PATRIEI

T. MORARIU ★ I. BUTA ★ A. MAIER

Județul
BISTRIȚA-NĂȘĂUD

EDITURA ACADEMIEI REPUBLICII SOCIALISTE ROMÂNIA



Ancorat strîns de arcul Carpaților Orientali, care îl încadrează prin două din masivele cele mai reprezentative, Rodna și Călimani, dar și prin zona de inflexiune a Bîrgăului, cu cîteva importante și intens circulate drumuri transcarpatice, JUDEȚUL BIS-TRIȚA-NĂSĂUD se desfășoară ca un vast amfiteatru, corespunzător a două mari trepte morfometrice : munții și dealurile.

Varietatea litologică și tectonică este exprimată foarte bine în relief — cu o mare bogăție de forme genetice — și transmisă celorlalți componenți ai peisajului : climă, hidrografie, soluri, vegetație, faună și, într-o măsură apreciabilă, chiar economiei, prin specificul resurselor solului și sub-solului.

Acestui cadru natural îi corespund anumite particularități ale distribuției, în timp și spațiu, a populației și așezărilor, puse în evidență în analiza capitoului respectiv.

Firesc, se face analiza economiei, în toată complexitatea sa, vizîndu-se și perspectivele luminoase ale viitorului, pe măsură posibilităților existente și a prevederilor actualului cincinal.

O privire succintă asupra turismului, privit tot în perspectivă, încheie prezentarea unuia din cele mai frumoase și bogate județe transilvănene.

208 116

ACADEMIA REPUBLICII SOCIALISTE ROMÂNIA

INSTITUTUL DE GEOGRAFIE

T. MORARIU, I. BUTA, A. MAIER

Județul

BISTRITA-NĂSAUD



EDITURA ACADEMIEI REPUBLICII SOCIALISTE ROMÂNIA

București, 1972

038056

COMITETUL DE REDACȚIE AL COLECȚIEI

dr. doc. V. TUFESCU

dr. L. BADEA

dr. doc. P. GĂȘTESCU

dr. I. VELCEA

P R E F A Ț Ă

Așezat la răscruce de drumuri și vremuri, ținutul Bistriței și Năsăudului încă din cele mai vechi timpuri a constituit o punte de legătură materială și spirituală între românii din Transilvania și cei din Moldova, deseori loc de refugiu pentru odihnă și înprospătare a forțelor vajnicilor domnitori moldoveni care s-au ridicat la luptă pentru apărarea gliei strămoșești. Vitregia vremurilor trecute a făcut ca munții, pădurile și oamenii de pe aceste meleaguri să fie gazde bune și pentru domnitori ai Țării Românești din vestita familie a Drăculeștilor, care au înfruntat cu bărbăție furtuna ridicată de semilună. Ancorat puternic în cele mai îndepărtate veacuri de existență a poporului român, ținutul Bistriței și Năsăudului se contopește cu epopeea de luptă pentru existență și independență națională a acestuia, pentru eliberarea sa de orice asuprire, pentru afirmarea marilor sale potențe materiale și spirituale. La toate momentele de răscruce ale poporului nostru oamenii muncii de pe aceste meleaguri au fost prezenți la lupta împotriva cotropitorilor turci și habsburgi, la marele act al unirii, la eroicele lupte proletare care au culminat cu victoria revoluției socialiste din România.

Anii construcției socialiste au însemnat, ca pentru întreaga noastră patrie, ani de puternice mutații în viața județului. Eliberarea națională și socială a descătusat forțele creatoare ale harnicilor locuitori din acest colț de țară. Înfrățiți în luptă și muncă, români, maghiari, germani contribuie tot mai activ la propășirea județului, la ștergerea diferențelor existente în dezvoltarea sa economică față de alte județe ale țării.

Un impuls deosebit dezvoltării economice și cultural-sociale l-au constituit măsurile de îmbunătățire a împărțirii administrativ-

teritoriale a țării, crearea în 1968 a județului Bistrița-Năsăud, vechi deziderat al locuitorilor de aici.

În cei aproape patru ani care au trecut de atunci, județul nostru a cunoscut un puternic progres în toate domeniile. Este suficient să amintim că în prezent producția industrială este cu peste 20% mai mare decât în 1967, că numărul salariaților a crescut cu circa 30% față de aceeași perioadă. Au fost construite din fondurile statului 2000 de apartamente. Succese remarcabile au fost obținute și în agricultura din județ.

Sumele alocate de către stat pentru dezvoltarea culturii, învățământului, apărării sănătății au dus la substanțiale schimbări în modul de viață al oamenilor muncii, în creșterea nivelului lor material și cultural. Bogata viață spirituală a locuitorilor acestui județ, nesecat izvor de creație folclorică, nestematele portului național au dus faima acestor ținuturi mult peste granițele județului și țării.

Pe baza politicii partidului și statului nostru de repartizare judicioasă a forțelor de producție pe întregul teritoriu al țării, în anii viitori județului Bistrița-Năsăud îi sînt repartizate însemnate fonduri de investiții. Avînd la bază bogate resurse ale solului și subsolului, precum și forța de muncă umană necesară, economia județului va cunoaște un ritm de dezvoltare deosebit de ridicat, 20,3% față de 12,2% cît este pe țară.

În anii 1971—1975, fondul de investiții va fi de 3 ori mai mare ca în perioada cincinalului trecut. Producția globală industrială va crește în această perioadă de 2,5 ori față de 1970. Se vor crea ramuri industriale noi: construcții de mașini, de utilaj de construcții, textile etc. Se vor construi în Bistrița și celelalte orașe ale județului 13 întreprinderi, printre care amintim: Uzina de utilaje pentru industria materialelor de construcții și refractare, Fabrica de textile nețesute, Complexul pentru industrializarea lemnului, Topitoria de in, Fabrica de sticlărie-menaj, Fabrica de acumulatori, Unitatea de țesături extralate, Mina de minereuri complexe etc.

În agricultura județului vor fi investite 550 milioane lei, în special destinate dotării ei tehnice, îmbunătățirilor funciare, irigații, chimizare, ceea ce va duce la o creștere substanțială a producției în această importantă ramură economică.

Realizările din economie, mai ales dezvoltarea industriei, vor atrage după sine importante schimbări în structura socială a populației, concretizată mai ales în creșterea ponderii muncitorilor, în creșterea continuă a nivelului de trai.

Oamenii, obiceiurile strămoșești nealterate, cîntate cu atîta măiestrie de marele Coșbuc, încrustate în opera de granit a lui Rebreanu, neasemuitele frumuseți ale naturii, stațiunile balneoclimaterice, locuri care cvocă momente din lupta poporului permit o puternică dezvoltare a turismului în județ.

Prezenta lucrare reușește să evidențieze aspectele geografice principale. Apreciînd pozitiv aportul autorilor la cunoașterea județului nostru, îi invităm călduros în a ține pas, în elaborarea dz noi monografii, cu realitatea care, în cîțiva ani, datorită eforturilor oamenilor de aici, va crea o geografie cu totul nouă față de prezent.

ADALBERT CRIȘAN,

prim-secretar al Comitetului județean Bistrița-Năsăud
al P.C.R., președintele Consiliului popular județean



Situat în jumătatea septentrională a Transilvaniei, între paralele de $47^{\circ}37'$ și $46^{\circ}48'$ și meridianele de $23^{\circ}27'$ și $25^{\circ}36'$, învecinându-se cu județele Maramureș în nord, Suceava în est, Mureș în sud și Cluj în vest, județul Bistrița-Năsăud își desfășoară relieful sub forma unui vast amfiteatru natural, indestructibil legat de arcu carpatic, ca un adevărat caleidoscop de minunate peisaje naturale.

Nu întâmplător se înscrie printre cele mai pitorești colțuri ale patriei, nu întâmplător un număr mereu sporit de turiști români și străini îi cutreieră meleagurile, din crestele zimțuite, cu înfățișare alpină, ale Rodnei și Călimanilor sau din munții mai ospitalieri ai Birgăului, pînă în văile cu sate, care se țin lanț, ale Someșului Mare, Șieului, Bistriței și afluenților lor mai mărunți, ori pînă în regiunea colinară, cu ogoare, livezi și vii, a Cîmpiei Transilvaniei.

Amfiteatrul reliefului nu cuprinde toate cele trei trepte clasice ale pămîntului românesc; îi lipsește cîmpia, pe care încearcă să o suplinească luncile, uneori destul de largi, ale văilor principale, căci ceea ce localnicii numesc „Cîmpia” Transilvaniei nu-și justifică acest nume decît prin funcția de grînar străvechi intracarpatic (astăzi cu o economie mult mai complexă), altfel înscriindu-se, sub toate aspectele, în seria regiunilor deluroase. Spre fruntariile cu Maramureșul și Moldova, treapta montană constituie un arc de cerc care, deși atinge altitudinea de 2 300 m în Rodna și 2 100 m în Călimani, lasă destule căi de legătură transcarpatice, prin curmăturile de la obîrșiile Sălăuței, Someșului Mare, Ilvei, Tihuței etc. Pe aici localnicii au circulat nestingheriți din toate timpurile și tocmai de aceea, în specificul etnografiei și al folclorului

bistrițean, maramureșean și sucevean sînt destule note comune, deși fiecare regiune își păstrează originalitatea sa. Și tot de aceea, aproape fiecare dintre căile de legătură este marcată, dincoace și dincolo de arcul muntos, de așezări vechi, cu importante rosturi economice și administrative, între care Bistrița și Năsăudul au jucat un rol deosebit în viața actualului județ, căruia i-au împrumutat, în final, și numele lor reunit.

Cealaltă treaptă a amfiteatrului bistrițeano-năsăudean o reprezintă dealurile, mai semețe și mai fragmentate în preajma muntelui, cu o puzderie de depresiuni, de mărime diferită, toate prielnice vetre de așezări; mai domoale și mai joase către interiorul bazinului transilvănean, deci în vestul județului, unde numai culmea Păltinișului încearcă să demonstreze că este încă în preajma muntelui, săltînd peste înălțimea tuturor zonelor învecinate, cu cei circa 600 m ai săi.

Resurse însemnate în subsol, exploatate de secole (ca acelea de la Rodna), ori puse în lumină numai în anii socialismului, bogăția pajiștilor alpine, străbătute de turme în lunile de vară, aurul verde al pădurilor de rășinoase cu lemn de rezonanță sau de făgete și stejărișuri, adăpostind și specii cinegetice rivnite de vînători, o climă răcoroasă și plăcută, la adăpostul carpatic față de asprimea iernilor din răsărit, un veritabil păienjeniș de ape, limpezi și înpumate la munte, cu unda săgetată de păstrăvi și lipani, potolite ca prin farmec la ieșirea în dealuri, soluri variate, potrivite unei game foarte largi de culturi, iată cîteva atribute în plus care caracterizează județul Bistrița-Năsăud, întregindu-i personalitatea de unitate administrativ-economică de perspectivă.

Și peste toate acestea, oamenii minunați ai locurilor, români în majoritate absolută (alături de care mai trăiesc germani și maghiari), cu o bogăție a folclorului și a portului (pe valea Someșului Mare, pe Șieu sau pe „Bîrgaie”) greu de egalat, harnici și cumpătați, veseli și scăpărători de inteligență, dîrji și neînfricați în lupta pentru libertate și viață mai bună — ca acel, intrat în legendă, Tănase Todoran, condamnat ca instigator de revoltă la vîrsta de peste 100 de ani.

Frumusețea lor spirituală, conservată peste milenii, reinviind dîrzenia marilor înaintași, este oglindită nu numai

în cîntec și joc, în port și obiceiuri, ci și în arhitectonica măiestrită a caselor și dependințelor gospodărești, justificîndu-le mîndria de a fi „năsăudeni” sau „birgăoani”, „șieuani” sau „de pe cîmpie”, în orice colț al județului păstrîndu-se, uneori chiar de la sat la sat, un anumit specific al acestei spiritualități. Nu e de mirare că aceste meleaguri au dat țării și poporului român pe George Coșbuc și pe Liviu Rebreanu, cu loc de cinste în literatura universală; pe Florian Porcius și Iuliu Prodan, botaniști de renume european; pe Iacob Mureșanu, Iuliu Moisiu, Vasile Nașcu, Șotropa și atîtea alte figuri de frunte ale literaturii și științei românești.

Astăzi, cînd acești oameni harnici și mîndri ai plaiurilor bistrițene au devenit, ca și întregul nostru popor, stăpîni pe destinele lor, au dobîndit și o conștiință nouă, socialistă, în spiritul căreia s-au angajat, într-un adevărat tumult, să ridice meleagurile lor natale la nivelul îndreptățit de atîtea virtuți naturale și umane cu care este înzestrat județul Bistrița-Năsăud.

Ansablul mediului geografic a oferit acestor meleaguri condiții prielnice dezvoltării demografice din vremurile cele mai îndepărtate ale istoriei. Dacă masivele muntoase din nord și din est, înalte și fragmentate, au antrenat mai puțin formarea unor așezări umane, în schimb dealurile, văile și depresiunile din jur au angajat din totdeauna un asemenea proces social-istoric. Cercetările istorico-arheologice sînt grăitoare în această privință.

Actuala formă și întindere a județului Bistrița-Năsăud este rezultatul comuniunii unor vechi teritorii care, în diferite etape ale istoriei noastre, „s-au mai întîlnit” într-un fel sau altul; este vorba de fostele districte — ulterior, plăși și raioane — ale Bistriței și Năsăudului, Reteagului și Becleanului.

Sub raport istoric, mai stabile s-au dovedit în timp limitele dinspre nord și sud-est ale județului, mascate fiind de culmile Brezei, Țibleșului și Rodnei, respectiv, de vecinătatea Birgăului, Călimanilor și cursului superior al Mureșului.

În general, evoluția actualului județ se păstrează în nemijlocită legătură cu bazinul superior al Someșului Mare și al Bistriței Auriu, vetrele din totdeauna ale înfiripării colectivi-

tăților omenеști în această zonă. Pînă în 1777, județul se prelungea mult spre nord-est, incluzînd și comunele Coșna și Teșna.

Cît privește oscilațiile de natură limitrofă ale județului, acestea privesc îndeosebi părțile de vest și sud-vest ale județului, cauzate fiind de colonizarea unor elemente alogene : sași, pe văile Bistriței, și parțial maghiari, pe valea Someșului Mare, între Dej și Beclan.

Cea mai veche graniță care a traversat partea de vest și de sud-vest a teritoriului de astăzi al județului Bistrița-Năsăud a fost cea a Daciei romane. Ea este doar o linie ipotetică, studiile ulterioare urmînd a-i preciza existența. În perioada care a urmat retragerii autorităților romane, inclusiv a migrației popoarelor, aici și-au desfășurat activitatea vechile formațiuni politice tribale ale populației daco-romane și carpo-dacice, apoi slavo-române, iar mai tîrziu românești, retrase uneori în văile munților, Populația băștinașă, condusă de cnezii și voievozii locali, care dispar abia pe la sfîrșitul secolului al XVII-lea, era organizată în cunoscutele „țări” și mai apoi în „districte” autonome. În 1264 este citată documentar „Terra Naszwod”, adică „Țara Năsăudului”, ulterior numită și „districtus Rodnensis” sau „Vallis Valachalis”.

Începînd cu secolul al XII-lea, se organizează în Transilvania noi formațiuni administrative — comitatele. Din cauza împotrivirii și a luptei maselor populației locale, dar și pentru valorificarea resurselor agricole, oficialitățile au colonizat în Transilvania, inclusiv în Bistrița și ținutul din jur, pe la sfîrșitul secolului al XII-lea și începutul celui următor, grupuri de populație germană. Această împrejurare a făcut ca în secolul al XV-lea (pe la 1474) districtul Bistriței să depindă, pentru un timp, din punct de vedere administrativ, de organizațiile sașilor de la Sibiu, orașul Bistrița devenind astfel capitala regiunii săsești din nordul Transilvaniei. În secolele următoare, Bistrița și Rodna intră în posesiune moldoveană împreună cu văile Rodnei, Ciceului etc. Pe la mijlocul secolului al XIX-lea, Bistrița constituia unul din cele șase căpitanate ale regiunii administrative Sibiu, în 1854 înființîndu-se prefectura Bistriței, din care făceau parte 10 preturi : Gurghiu, Reghin, Teaca,

Șieu, Bistrița, Birgău, Beclean, Lechința, Rodna și Năsăud, orașul Bistrița fiind reședință.

Satele de pe valea Someșului, respectiv, districtul Rodnei cum s-a mai numit, au fost donate domeniului Bistriței de către Ioan Huniade în 1453, locuitorii districtului respectiv păstrindu-și (teoretic, din păcate) aceleași drepturi ca și orașenii Bistriței. Un timp (în secolele XV și XVI), acest ținut a devenit posesiune moldoveană, pentru ca din 1762 să iasă de sub stăpînirea Bistriței, care a continuat să existe ca district aparte. După unele fluctuații, acest teritoriu a format unul din cele șapte căpitănate ale ținutului Reteag, trecînd apoi la prefectura Bistriței, pentru ca în 1861 să fie înființat districtul Năsăudului. În 1926 s-a creat județul Năsăud cu reședința la Bistrița, avînd 6 plăși, 3 în bazinul Șieului (Birgău, Șieu și Lechința) și 3 pe valea Someșului (Sîngeorz-Băi, Năsăud și Mocod).

Partea de vest a județului Bistrița-Năsăud de astăzi, respectiv ținuturile Beclean și Reteag, în secolele XV și XVI au trecut în stăpînirea domnilor moldoveni. Se pare că Reteagul a îndeplinit funcția de reședință a reprezentanților lui Ștefan cel Mare („pîrcălabii” de Ciceu, cămărașul ș.a.) și ai urmașilor săi. Ținuturile amintite au continuat a fi posesiuni moldovene, cu unele întreruperi, timp de vreo opt decenii (după unii din 1474, după alții mai tîrziu, pînă pe la 1563, cînd Alexandru I_lăpușneanu ar fi renunțat la ele). Deci, cu o sută și ceva de ani înaintea lui Mihai Viteazul, un teritoriu așa de întins, locuit aproape numai de români, a fost unit cu Moldova și administrat după legile acestei țări. Frumosul castel de la Ciceu purta pe porțile sale emblema Moldovei; steagurile lui Ștefan cel Mare și Petru Rareș, care filiiu pe turnuri, arătau că cetatea făcea parte din proprietățile lor. Este sigur că Petru Rareș deținea în Transilvania (pe la anul 1529) domeniile Ciceului cu 60 de sate, al Ungurașului cu peste 30 de sate, Bistrița și Valea Rodnei cu 23 de sate și cu minele de aur și de argint de la Rodna, într-un cuvînt aproape tot nordul Transilvaniei, la care se adăuga Cetatea de Baltă cu domeniul său de pe Tîrnava Mică.

În 1850 ia ființă un district al Reteagului cu mai multe căpitanate. În 1926 a luat ființă noul județ Someș, care a încorporat plășile Reteag și Beclean.

Aceasta a fost situația diviziunii administrative a regiunii pînă în anul 1950, cînd, prin legea raionării administrativ-economice a teritoriului, au fost create 28 de regiuni, printre care și regiunea Rodna, alcătuită din 4 raioane: Bistrița (cu satele de pe valea Șieului), Năsăud (cu satele de pe valea Someșului Mare), Vișeu de Sus (cu satele din bazinul cu același nume din Maramureș) și Beclean, avînd reședința la Bistrița.

Apărut în forma sa actuală o dată cu reorganizarea administrativă a teritoriului României socialiste, județul Bistrița-Năsăud, avînd capitala la Bistrița și o întindere de 5 305 km², se numără printre județele mijlocii, iar prin numărul populației, cu cei 281 335 de locuitori ai săi (la 1 iulie 1970), intră în categoria județelor mici.

Stabilirea actualelor limite ale județului Bistrița-Năsăud nu s-a făcut deci la întîmplare, ci are la bază studii temeinice și complexe. Am vrea să subliniem justetea întinderii spre vest a acestor limite, incluzînd aproape în întregimea lor fostele posesiuni ale domnilor moldoveni pe valea Someșului Mare și a afluenților săi, de la Dej și mai departe, pînă la crestele munților care-i formează cumpăna apelor¹.



RELIEFUL

Teritoriul județului este alcătuit dintr-un relief variat, străjuit de cîteva culmi montane (Țibleș, Rodna, Suhard, Bîrgău și Călimani), ale căror prelungiri însumează 1/3 din suprafața sa, pentru ca restul de 2/3 să aparțină reliefului deluros (fig. 1).

Regiunea muntoasă este situată în jumătatea nord-estică a județului aparținînd grupei nordice și mijlocii a Carpaților

¹ Vezi T. Onișor, *Evoluția teritorială a județului Bistrița-Năsăud*, manuscris, Cluj.

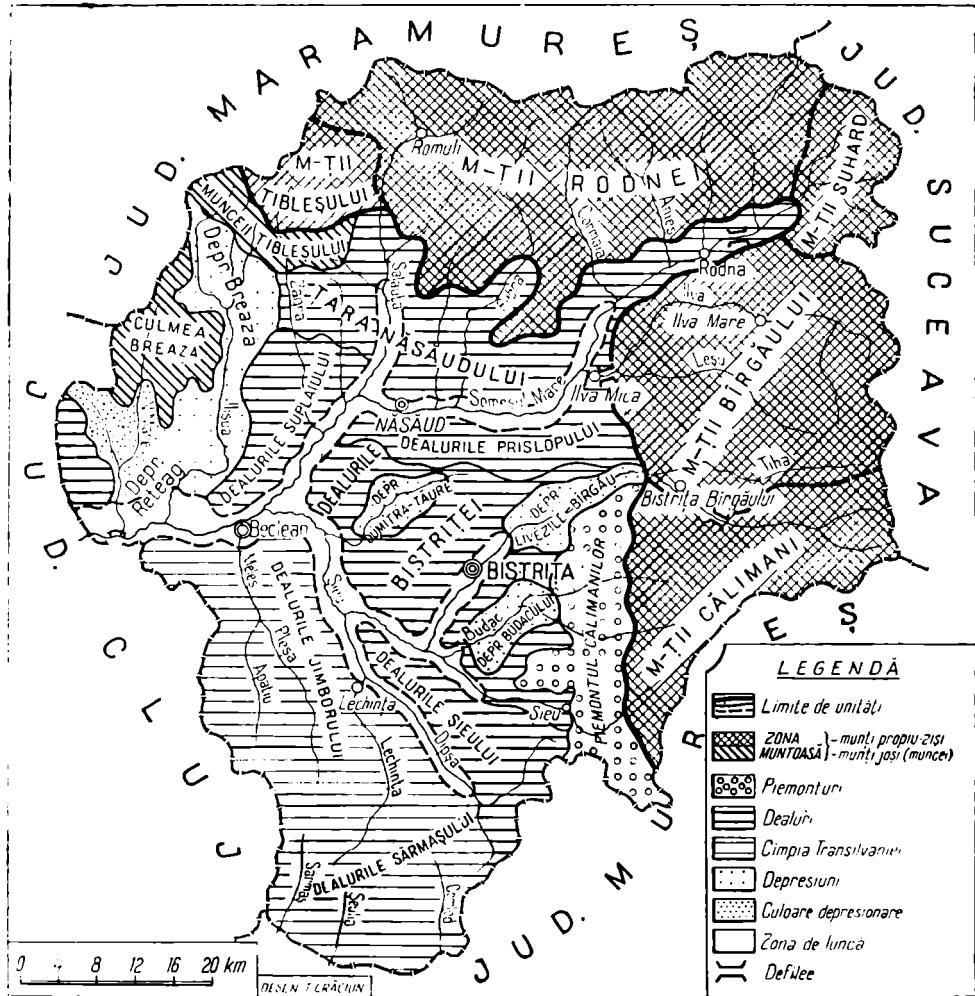

Fig. 1. — Hărta unităților de relief

Orientali, caracterizată prin masivitate, vegetație forestieră și pajiști alpine, pasuri de culme, rețea hidrografică ramificată etc.

Zona montană, deși ferestruită de ape, care nu depășesc însă culmile principale, încadrează județul cu un larg semicerc deschis spre sud-vest, incluzând munții Țibleșului, Rodnei, Bîrgăului, Suhardului și Călimanilor (bineînțeles nu în totalitatea lor, ci cu sectoarele din bazinul Someșului Mare).

În nord-vest, **Munții Țibleșului** reprezintă, prin extremitatea estică, ultima subunitate a grupeii vulcanice maramureșene, care se oprește în valea Sălăuței. Sînt alcătuiți din andezite, diorite, gabbrouri, de vîrstă neogenă, apărînd, de obicei, sub formă de neck-uri, nu prea înalte (1 250—1 500 m), dominate doar de Măgura Țibleșului, care urcă brusc la 1 842 m, ușor de distins prin asocierea celor trei vîrfuri îngemănate (Țibleșul, Arcerul și Stegiorul) care domină celelalte înălțimi vulcanice (Branul, Hudinul, Măgura).

Spre sud și sud-est, zona montană se grefează pe tufuri andezitice, gresii și marne cretacice sau eocene, pe seama cărora au luat naștere suprafețe de netezire, uneori structurale, și un relief fragmentat, cunoscut în literatura geografică sub denumirea de „Munceii Țibleșului”. Compartimentarea puternică a acestui masiv se explică prin prezența unei rețele hidrografice bogat ramificate, care gravitează spre sud (Ilișua, Zagra, Idieciul, Bichigiul, Măgura, Fiadul etc.), atrasă fiind de valea tectonică a Someșului Mare.

Masivul Țibleșului se impune nu numai prin semeția măgurilor vulcanice, în contrast cu sedimentarul pe care îl străbat, ci și prin varietatea morfologiei sale, legată de rezistența diferită a rocilor și de factorii modelatori externi. În seria acestora trebuie să-i subliniem pe cei nivali și periglaciari, care au generat formele piramidale ale piscurilor principale, acumulările masive de grohotișuri la poala lor și cîteva nișe nivale, considerate de unele cercetări mai vechi ca glaciare. Izolarea masivului înalt de peste 1 800 m, ca și suprafața sa restrînsă n-au oferit însă condițiile instalării ghețarilor propriu-zisi, iar ceea ce s-a apreciat ca vâi glaciare nu constituie decît culoare de avalanșe. Mai puțin frecventat de turiști, datorită depărtării sale de

principalele căi de acces, Țibleșul prezintă totuși numeroase obiective de atracție (peisaj, pescuit sportiv, resurse cinegetice de valoare și chiar câteva izvoare carbogazoase), care justifică din plin includerea sa cât mai grabnică în circuitele turistice ale județului Bistrița-Năsăud.

Masivul este bine împădurit, fapt ce a favorizat dezvoltarea centrelor de exploatare și industrializare a lemnului (Fiad și Telciu), ca și deschiderea unor drumuri de exploatare forestieră pînă spre vîrf, care pot fi utilizate și în scopuri turistice.

Munții Rodnei constituie cea mai reprezentativă unitate montană din cuprinsul județului și se impun prin masivitatea lor impresionantă, cu o suprafață de 1 300 km², cît și prin viața pastorală străveche, legată de bogatele pășuni alpine locale

Constituiți din șisturi cristaline epizonale și formațiuni sedimentare vechi, injectate uneori de gnaisuri, diorite, granite, Munții Rodnei prezintă un relief puternic fragmentat, forme semețe, văi adînci, suprafețe de netezire etajate în trepte, circuri glaciare etc., totul dominat de creasta principală ce leagă între ele cele două vîrfuri de la extremități : Ineu și Pietrosul Mare.

Deși prezintă numeroase resturi ale glaciațiunii cuaternare, versantul sudic, inclus în totalitate la județul Bistrița-Năsăud, adăpostește mult mai puține forme glaciare în comparație cu cel nordic, acestea fiind reprezentate doar prin câteva circuri suspendate, cu extensiuni reduse, bogate în pășuni : căldarea Birsanilor (la izvoarele Anieșului Mare), căldarea Gărgălăului (sub Curmătura Galațului), căldarea Mihăesei și căldările de sub vîrfurile Țapului și de la izvorul Cepelor. În majoritatea acestor căldări se adună însemnate cantități de zăpadă în timpul iernii, după topire formînd „ochiuri de apă”, temporare sau permanente, cum sînt cele de sub Coronjiș, Galaț, Ineu etc.

În cuprinsul masivului, sub altitudinea de 1 800 m, se observă frecvente procese periglaciare : grohotișuri, suprafețe de altiplanație, zone de solifluxiune, marghile, nișe de nivație etc., formate în cadrul unui domeniu nival, în condițiile dezghețurilor diurne repetate, determinate de încălzirea rocilor cris-

taline dezgolite, de tasarea zăpezilor acumulate în zonele adăpostite, cât și de acțiunea gravitației.

Formațiunile sedimentare paleogene și neogene, alcătuite din marne, gresii și conglomerate, stratificate alternativ, se dispun pe latura sudică și sud-vestică a masivului cristalin, imprimînd reliefului de pe versantul drept al Someșului Mare o serie de trăsături caracteristice, cum sînt cuestasle, suprafețele structurale, văile aproape paralele, consecvente, relativ strîmte, care se adîncesc etajat (Izvorul Băilor, Anieș, Cormaia, Rebra, Gersa etc.).

Contactul dintre cristalin și sedimentarul transgresiv a favorizat formarea a numeroase văi subsecvente, înșeuări largi, bazine și ulucuri depresionare, în care așezările omenești permanente au găsit condiții prielnice de dezvoltare (Parva, Gersa, Rebra etc.).

Masivul Ineu (fig. 2) reprezintă compartimentul estic al Munților Rodnei, apărînd ca un nod orografic pentru toți munții care îl înconjură. Are o formă piramidală, cu altitudinea maximă de 2 279 m și este vizibil de la mari distanțe (Beclean, Bistrița), dominînd o suprafață aproape plană, desfășurată între 1 800 și 2 000 m altitudine, denumită în literatura geografică „Platforma Nedeilor”.

Pe versantul sud-estic, prelungit prin Vîrfurile Roșu (2 115 m), se poate urmări un peisaj glaciatic tipic, cu circuri, văi și lacuri glaciare.

Din vîrfurile Ineu se desprind următoarele culmi: Piciorul Tomnaticului și Piciorul Pleșcuței în nord, Culmea Găgii spre est, Piciorul Ineuț — Vîrfurile Roșu spre sud-est, Piciorul Crăciunel spre sud etc. Celălalt masiv, Pietrosul Mare, situat în partea centrală a Munților Rodnei, se întinde între Șaua Galațului și Tarnița Bătrînei. Este format din trei culmi principale, care depășesc 2 000 m. Prima, ramificată spre nord cu vîrfurile cel mai înalt (Pietrosul Rodnei 2 305 m, pe teritoriul județului Maramureș), înconjurat de un relief glaciatic tipic, prezintă cel mai frumos și diversificat peisaj alpin din Masivul Rodnei (creste înguste, căldări glaciare cu lacuri alpine, văi sălbatice cu povîrnișuri abrupte, picioare de munte etc.). A doua ramificație spre vest, formată de culmea dintre vîrfurile Buhăescu Mare



Fig. 2. — Vedere de pe vârful Ineu spre vârful Tomnatic
(foto Maxim Pop).

(2 066 m) și Tarnița Bătrinei (1 713 m), prezintă fenomene glaciare mai puțin caracteristice, pe măsura reducerii masivității; în schimb, apare tot mai frecvent vegetația subalpină, cu jnepenișuri întinse. Cea de-a treia ramificație reprezintă, de altfel, porțiunea centrală a crestei, cu virfuri semețe (Cormaia, Negoiasa, Anieșul Mare, Pietrosul Mic, virful Tapului etc.), căldări adânci cu versanți prăpăstioși, conuri de grohotișuri, ochiuri de apă etc., trasînd, pe linia de cumpănă a apelor, limita administrativă față de județul Maramureș.

Spre sud, plaiurile de sub creasta principală se opresc pe linia de falie Maieru — Parva, fiind ferestruite puternic de afluenții Rebrei și Cormaiei, cu văi adânci, puțin prielnice așezărilor.

Masivul Bătrina, situat în vestul culmii înalte, este constituit din formațiuni sedimentare de vîrstă cretacică (senonian) și prezintă un relief nivelat la înălțimea de 1 600—1 700 m, inclus în așa-numita „Platforma Bătrînă”, reprezentînd al doilea ciclu de nivelare din Munții Rodnei. Se caracterizează și prin văi dispuse radiar, în jurul virfurilor Muncelu (1 705 m) și Bătrina (1 711 m), ramificate, generînd o fragmentare accentuată a reliefului, cu organisme torențiale frecvente, diferențiînd net această subunitate de zona șisturilor cristaline din masivul înalt.

A treia unitate montană, mai redusă ca suprafață, care străjuiește județul spre est, aparține **Munților Birgăului**, denumiți de V. Mihăilescu și „muncel”, datorită altitudinilor mai reduse. Sînt limitați de Someșul Mare (între Ilva Mică și Șanț) și Creasta Muncei în nord, pasul Strîmba în vest, valea Bistriței Ardelene în sud și valea Dorna în prelungire peste Buba și Dălbidan în est.

Priviți în ansamblu, au aspectul unei culmi principale din care coboară spre vest patru creste separate prin văi adânci, cu o rețea de riuri foarte bogată: Ilva, Leșul și Tiha (denumită și valea Străjii). Munții Birgăului se deosebesc de Munții Rodnei prin peisajul complex, determinat de existența vulcanismului subcrystal intercalat în sedimentar, prin masivitatea mai redusă, relief monoton, etajat, cu forme aproape plane, defilce (fig. 3), pasuri și un grad de umanizare mai accentuat.



Fig. 3. — Defileul Ilvei (foto I. Buta).

Alcătuți din roci sedimentare (marne, argile, gresii) și vulcanice (andezite, andezite bazaltice etc. sub formă de neck-uri, dyke-uri, lave etc.), în decursul epocilor geologice au suferit neteziri, astfel încât relieful actual prezintă aspectul unui platou ușor ondulat, cu suprafețe de modelare în trepte descendente spre vest, către Bazinul Transilvaniei.

Relieful penenizat al acestor munți este dominat de numeroase „măguri”, cu forme conice sau ușor alungite, care au străpuns cuvertura sedimentară sau au fost scoase la zi prin eroziune superficială. Ca exemple cităm Măgura Cornii (1 457 m), Heniu Mare (1 612 m), Miroslava (1 625 m) în vest și Cucureasa (1 392 m), Măgura Calului (1 227 m), Cioasa (1 225 m) spre est, cu aspecte de conuri vulcanice, în realitate de origine intrusivă, dezgolite de eroziunea ulterioară.

Formațiunile eruptive sînt bine împădurite, contrastînd cu cele ale flișului, acoperite cu pășuni și fînațe pe care s-au



Fig. 4. — Depresiunea Poiana Ilvei (Foto I. B u t a).

statornicit gospodăriile răsfirate ale „bîrgăoanilor”. Prezența formațiunilor vulcanice în această regiune este reflectată în aspectul divergent al rețelei hidrografice actuale, cît și în modificările suferite de unele riuri care au traversat alternanța dintre sedimentar și eruptiv. Ca exemple, amintim bazinetele dezvoltate în depozitele sedimentare (Șanț, Rodna, Anieș, Sîngeorz-Băi) la limita dintre Munții Bîrgăului și cei ai Rodnei, în amunte de sectoarele de defileu sculptate în simburi eruptivi. Aceleași bazinete depresionare, condiționate de aceiași factori genetici (eroziunea diferențială), se remarcă și în cuprinsul Munților Bîrgăului, pe văile Ilvei (Poiana Ilvei, Măgura Ilvei, Ilva Mare), Leșului (Leșu Ilvei), Bistriței (Colibița) (fig. 4 și 5).

Partea estică a Munților Bîrgăului, denumită „Podișul Zîmbroaia”, apare ca un platou structural la altitudinea de circa 1 400 m, cu forme aproape plane, rezultate din nivelarea formațiunilor sedimentare (gresii și argile), și face legătura între Munții Rodnei, Masivul Suhard și Munții Călimani.



Fig. 5. — Depresiunea Colibița (foto V. Seneu).



Fig. 6. -- Pasul Tihuța (Foto I. Buta).

Văile riurilor care ferestruiesc puternic acest masiv pe direcția est—vest au oferit condiții deosebit de prielnice pentru dezvoltarea căilor de comunicație. Astfel, prin nord, pe valea Someșului Mare, șoseaua județeană leagă „Țara Năsăudului”, peste pasul Rotunda (1 278 m), cu valea Bistriței Moldovene și „Țara Dornelor”; prin valea Ilvei, peste pasul Grădinița (889 m), linia ferată leagă nord-estul Transilvaniei de Moldova; peste pasul Tihuța (1 227 m, fig. 6), șoseaua națională leagă valea Bistriței Ardelene, prin valea Tiha, cu „Țara Dornelor” etc.

Munții Călimani reprezintă cel mai înalt masiv vulcanic din țară, constituind, prin creasta principală, linia de separație dintre patru județe ce se întâlnesc aici: Suceava, Harghita, Mureș și Bistrița-Năsăud.

Spre Podișul Transilvaniei, Munții Călimani coboară sinuos prin vestul virfurilor Pîrjolitura, Raglița, Pleșa, Bistra

pină în valea Bistrei, pe care o urmează pină la vărsarea acesteia în Mureș.

În interiorul județului este inclusă numai partea nord-vestică a Masivului Călimani, limitată în sud de culmea principală care pleacă din Poiana Tomii (1 469 m), peste dealul Cofii, Moldoveanca (1 570 m), Piatra lui Irimie, Bistriceiorul (1 190 m), iar de aci, limita județului urmărește, spre nord, Struniorul, Vișoara și Buba. Această unitate este fragmentată de râurile care au pătruns adânc în teritoriul ei; în momentul de față se mai păstrează vechile cratere, cu aspect de caldeiră, asupra cărora și-a lăsat amprentă și glaciațiunea cuaternară. Relieful integrat în limitele județului s-a modelat pe aglomerate andezitice, dispuse sub forma unor blocuri de 30—40 m înălțime, lave andezitice, tufuri, în straturi paralele, orizontale sau în trepte, toate dovedind erupții succesive.

Versantul nord-vestic al Călimanilor, deși mai puțin fragmentat, constituie obârșia rețelei hidrografice bine organizate, individualizându-se câteva noduri hidrografice din care văile se ramifică radiar. Cel mai tipic este vârful Buba (1 562 m), de sub care își culeg apele Izvorul Lung, valea Dornei și Izvorul Colbului.

Platoul vulcanic al acestei zone se desfășoară pe o mare suprafață, la altitudini în jur de 1 500 m (Moldoveanca, 1570 m; Dealul Negru, 1 550 m; Dealul Vultur, 1501 m), care, la contactul cu Podișul Transilvaniei, prezintă o denivelare de 400—500 m față de Piemontul Călimanilor.

Masivitatea accentuată și structura geologică a Munților Călimani justifică lipsa pasurilor, acestea fiind substituite doar de poteci care urmăresc văile, acolo unde nu sînt prea sălbatice, sau, mai frecvent, interfluviile, inclusiv creasta principală.

Culmea Breaza poate fi considerată tot ca unitate montană, atît ca altitudine (vârful Breaza, 975 m), cît și prin gradul accentuat de împădurire și energia reliefului (peste 500 m), ceea ce face ca așezările umane să se oprească sub creasta principală, moderată în conglomerate terțiare. În județul Bistrița-Năsăud se include numai compartimentul răsăritean al culmii și numai cu flancul său sudic, al cărui abrupt este și mai bine scos în

evidență prin prezența câtorva bazinete depresionare de eroziune, cum sînt cele de la Strîmbu, Huta, Breaza (Ambrîșiu). Deși împădurită în cea mai mare parte, Culmea Breaza, cu cîteva poiene în zona de creastă, oferă priveliști deosebit de atrăgătoare, atît spre „Țara Lăpușului”, din județul Maramureș, cît și spre adevăratul labirint de văi și spinări deluroase, predominante de sîmburele local de eruptiv de la Ciceu; pe unul din promontoriile cărui se mai păstrează pînă astăzi ruinele mîndricii cetății a Ciceului, stăpînită vreme de cîteva veacuri de domnitorii Moldovei.

Dealurile și podișurile ocupă două treimi din teritoriul județului. Structural, sînt complexe: structuri monoclinale, domuri și cute diapire, în majoritatea lor dezvoltate pe cuverturi neozoice formate în fazele de cutare miocene și pliocen-cuaternare, care au afectat și Bazinul Transilvaniei. La bordura sudică a cristalinului Rodnei sînt dispuse formațiuni terțiare, în general monoclinale, în care s-au sculptat, prin intermediul afluenților Someșului Mare, suprafețe structurale și bazinete depresionare (Parva, Gersa, Ilva Mică, Rebra, Feldru etc.).

Prima unitate bine individualizată, sprijinită în nord pe rama muntoasă a cristalinului Rodnei, iar în est pe flișul Munților Birgăului, extinsă în sud pînă la Dealurile Bistriței, iar în vest pînă la cele ale Suplaiului, este *Țara Năsăudului*, alcătuită dintr-o asociație complexă de dealuri cu structură monoclinală, faliate, puternic fragmentate, cu relief specific de cueste și suprafețe structurale etajate.

În sudul Platformei Năsăudului s-a delimitat o zonă colinară cunoscută sub denumirea de *Dealurile Bistriței*. Este alcătuită dintr-un complex de culmi longitudinale, fragmentate într-o serie de coline cu altitudini care variază între 400 și 700 m, în cadrul cărora se mai păstrează cîteva martori de eroziune dintr-o veche suprafață de nivelare, ca de pildă Dealul Cetății (681 m), situat la nord de Bistrița.

Rîurile au individualizat aici, prin eroziune, trei depresiuni: Dumitra-Tăure, Livezile-Bîrgău și Budacul.

Piemontul Călimanilor acoperă zona periferică vestică a Munților Călimani cu pietrișuri andezitice depuse de apele cu

obârșia în masivul vulcanic. Se desfășoară între cursul Bistriței și al Șieului, avînd o lățime de 4—5 km la extremități și 10—12 km în regiunea centrală. În faza actuală, în evoluția sa, se observă tendința de desprindere față de rama montată, prin bazinarea depresionare de contact (Cușma, Ardan). De asemenea, rețeaua hidrografică l-a fragmentat destul de intens, eroziunea îndepărtînd în bună parte cuvertura inițială de pietrișuri care, local, s-a păstrat doar sub forma unor inversiuni de relief, care domină unele interfluvii (Dealul Cetății, de pildă).

Dealurile Șieului se ridică între valea Șieului și cea a Dipșei, culminînd cu 691 m în vîrfurile Păltiniș. Sînt alcătuite din conglomerate tortoniene, cutate, străpunse uneori de sîmburi diapiri, fapt care i-a determinat pe unii geologi să le considere în întregime ca o zonă diapiră. V. G i r b a c e a (1960) explică altitudinea și aspectul reliefului printr-un ax anticlinal în care sarea a participat la cutare ca oricare alt strat. Două înșeuări transversale, cu aluviuni fluviale (Herina și Posmuș), reprezintă vechile trasee ale văilor coborîte din Călimani care, într-o fază anterioară formării Șieului, se dirijau — peste culmea Păltinișului — către Cîmpia Transilvaniei.

Mult timp, majoritatea cercetătorilor au admis limita de est a Cîmpiei Transilvaniei pe cursul Șieului, înglobînd în „cîmpie” și Dealurile Șieului. Altitudinea mai mare, cu circa 200 m, tectonica, lipsa alunecărilor, pantele mai accentuate, învelișul vegetal mai compact etc. deosebesc această regiune de Cîmpia Transilvaniei, a cărei limită urmărește cele două văi cu direcția inversă — Dipșa și Luțul, care flanchează în vest culmea Păltinișului.

Cîmpia Transilvaniei este denumită astfel mai mult datorită funcției agricole, căci sub aspectul reliefului corespunde unei zone deluroase, cu altitudinea mijlocie, în jur de 500 m, formată din culmi ondulate, dezvoltate pe depozite neogene, uneori cu structuri de domuri, frecvente fenomene diapire și intense procese de versanți.

Județul Bistrița-Năsăud înglobează în limitele sale partea nord-estică a acestei unități, denumită „Cîmpia de coline înalte a Transilvaniei”, limitată de culoarul Someșului la nord, cum-

pâna de ape Someș—Mureș în sud, interfluviul Șieu—Teaca și valea Dipșei în est. Se evidențiază prin înălțimi cuprinse între 500 și 600 m, alcătuite din formațiuni miocene (tortonian și sarmațian) de facies neritic litoral (marne, argile albastrii cu intercalații de gipsuri) și un facies marnos-argilos cu intercalații de gresii și nisipuri cu urme de gaz metan.

În această regiune, văile sînt largi, fără terase, cu aspect de culoare, cu versanții degradați, iar albiile majore puternic aluvionate și în majoritate înmlăștinite (Dipșa, Lechința, Beudiul, Apatiu etc.).

În cadrul părții nordice a Cîmpiei Transilvaniei s-au separat patru subunități dintre care, în cadrul județului, intră Dealurile Jimborului și, parțial, Dealurile Ungurașului.

Dealurile Jimborului sînt limitate de riul Dipșa în est, riul Beudiu în vest, Someșul Mare în nord și Dealurile Sărmașului în sud. Se caracterizează prin altitudini de 500—560 m, o energie a reliefului sub 200 m, pante reduse, interfluvii largi, cu frecvente și intense degradări de teren.

Dealurile Ungurașului pătrund în partea sud-vestică a județului, fiind caracterizate prin înălțimi de peste 600 m, energia reliefului de 300—320 m, fragmentare relativ redusă și pante pronunțate.

Partea de nord-vest a județului apare ca o treaptă coborîtă, scufundată față de regiunile montane, acoperită de formațiuni sedimentare cu o ușoară înclinare spre culoarul Someșului, aparținînd **Podișului Someșan**.

A l. S a v u (1963)² include această regiune în zona depresiunilor periferice de contact, separînd trei subunități: Dealurile Suplaiului, Depresiunea Breaza și Depresiunea Reteag.

Dealurile Suplaiului, constituite din alternanța orizonturilor dure de tufuri cu formațiuni miocene friabile (conglomerate, marne, argile, nisipuri), generează un relief intens fragmentat, brăzdat de văi cu defilee, în amontul cărora s-au dezvoltat bazinele depresionare.

Depresiunea Breaza, sculptată în cursul superior al riului Ilișua, poate fi asemănată cu un inel de legătură între „Țara

² Podișul Someșan — studiu geomorfologic, teză de doctorat.

Năsăudului” și Depresiunea Lăpușului. Este constituită din formațiuni miocene și oligocene, din care apar trei șiruri de cueste, brăzdate de afluenții obsecvenți ai riului Căprioara, care subminează necontentit versantul monoclin, deplasându-se treptat spre sud.

Culoarul Someșului Mare este denumit astfel datorită lărgirii treptate a văii, începînd de la Mocod pînă la ieșirea din județ, cu extensiune maximă în zonele de vărsare a afluenților mai importanți, pînă la aspectul de bazine depresionare. La vărsarea Șieului, valea depășește 3,5 km, avînd o luncă fertilă dar frecvent inundată. Mai în avale, la confluența cu Valea Mare, s-a dezvoltat *Depresiunea Reteagului*, captușită cu formațiuni sedimentare recente, dispuse în general sub forma unor conuri de dejecție peste depozitele de terasă, trădate în majoritatea cazurilor de forma lor caracteristică. În general, literatura geografică semnalează fie trei, fie cinci sau chiar șapte terase pe culoarul Someșului, mai ales în avale de confluența cu valea Sălăuței, încadrate, ca altitudine, între 3—5 m (terasa de luncă) și 90—110 m (terasa cea mai înaltă), dominată—local—și de un nivel de 140 m. Eșalonarea teraselor pe toată lungimea cursului văii pledează și pentru vechimea Someșului Mare pe traseul actual, cel puțin de la începutul cuaternarului.

Lunca, ultima și cea mai joasă treaptă de relief, însoțește aproape tot cursul Someșului Mare și a afluenților principali, reprezentînd circa 3% din suprafața județului.

În lungul cursului principal al Someșului Mare, lunca se identifică începînd din raza comunei Șanț, dezvoltarea ei fiind favorizată de gîuirea riului la traversarea simbului de amfibolite, ce apare în avale; lățimea de pe acest sector nu depășește însă 300 m.

În avale de Rodna, lunca prezintă ușoare lărgiri pînă la confluența cu Rebra (300—400 m), punct după care extensiunea sa este foarte variabilă, în special în zonele de confluență, unde poate depăși 800—900 m (Sălăuța, Zagra).

Între Nimigea de Jos și Braniștea, lunca prezintă o extensiune variabilă, crescînd pînă la 1—2 km și chiar depășind această valoare, la confluența Șieului și în avale de Reteag.

Pe afluenți, lunca mai uniform dezvoltată apare pe Sălăuța, între Telciu și Salva, pe Șieu, în avale de Domnești, pe Bistrița, de la Prundu Birgăului etc.

În general, lunca este puternic aluvionată, foarte fertilă, cu nivel freatic ridicat, cu grosimi ale aluviunilor ce depășesc adesea 5—6 m, în special în bazinetele depresionare și în zonele de confluență.

Datorită frecvențelor inundații, lunca servește doar ca teren pentru culturi agricole și pășuni, așezările omenești, cu rare excepții, evitînd-o.

RESURSELE SUBSOLULUI



Ca urmare a varietății și complexității formațiunilor geologice și a unităților de relief, subsolul județului se remarcă printr-o gamă destul de largă de resurse se minereuri utile, mai ales neferoase, materiale de construcții, ape minerale, sare, lista acestora fiind completată prin descoperirea mai recentă a unor rezerve de gaz metan, petrol și sisturi bituminoase, cele mai multe în cantități exploatabile. Bogățiile aparțin atît zonei montane, alcătuite din formațiuni cristaline, vulcanice și sedimentare, cît și celei deluroase, grefate exclusiv pe sedimentar.

Surse de energie au fost puse în evidență prin prospecțiunile geologice efectuate în ultimii ani, identificîndu-se rezerve de gaz metan în perimetrul localităților Matei, Enciu, Stupini, Urmeniș, Silivașu de Cîmpie, Strugureni, Monor etc. ; depozite de cărbuni apar la Budacu de Jos, Galații Bistriței etc.

Zăcămintele neferoase sînt de origine hidrotermală, ca rezultat al erupțiilor terțiare de pe linia de falie care mărginește Munții Rodnei în sud. Minereurile se găsesc sub formă de mine-

ralizări complexe, cu predominarea plumbului, zincului și piritelor, cantonate sub formă de cuiburi în șisturile cristaline (polimetaalele) și calcarele cristaline (pirita). Mineralizările au forma unor corpuri neregulate (groase de 10 m, largi de 60 m și înalte de 300 m). Mineralele componente sînt pirita, piroțina, blenda, galena, marcasita și în cantități mai mici aurul și argintul, iar ca minerale de gangă amintim cuarțul, calcita, aragonitul, dolomitul etc.

În urma prospecțiunilor geologice, vechiului perimetru minier cunoscut și exploatat de foarte multă vreme, lărgit astăzi, i s-au adăugat noi cîmpuri de mineralizări situate pe versantul sîdic al Munților Rodnei.

Intrarea în exploatare, în viitorul apropiat, a acestor cîmpuri va asigura o dezvoltare necunoscută pînă acum de această ramură, în cadrul județului.

Zăcămintele nemetalifere sînt legate de formațiunile eruptive terțiare, sau de depozitele sedimentare, dar și de masa cristalină. Mai cunoscute sînt zăcămintele de caolin, pegmatit cu feldspat, mică și cuarț, șisturi grafitoase etc.

Caolinul, rezultat al metamorfismului hidrotermal, a fost identificat în sectorul Parva — Cormaia. Zăcămintul are forma unui dyke (V. B r a n a, 1967) și o orientare nord-vest, pe o lungime de 500 m. Iviri de roci caolinoase au fost semnalate și pe valea Cormăița, ca și în perimetrul localității Sîngeorz-Băi.

Pegmatitul cu feldspat, cuarț și mică, identificat în bazinul văii Rebra și în perimetrul localității Maieru, oferă posibilități de exploatare avantajoasă.

Grafitul, din complexul de șisturi cristaline epizonale, se găsește în perimetrul localităților Anieș și Maieru. Zăcămintul este lenticular, cu lungimi care variază între cîțiva metri și cîteva zeci de metri, cu un conținut de 4—6% carbon.

Pămînturile colorate (lutișoare) sînt argile foarte fine, sau bentonite, în masa cărora s-au încorporat diferiți pigmenti minerali naturali, cei mai frecvenți fiind: limonitul, hematitul și oxizii de mangan. Au o largă întrebuințare în fabricarea vopselelor de apă sau de ulei. Cele mai importante puncte din județ cu astfel de lutișoare sînt: Sîngeorz-Băi, pămînturi slab

albastrui în dealul Cormăița și valea Pleșilor ; Anieș și Telciu — pământuri roșii și, respectiv, roșii intens ; Năsăud — albastru ; Poiana Ilvei — roșcat ; Nimigea de Sus — oceru ; Parva — oceru ; Rodna — argilă galbenă ; Chiochiș și Apatiu — argile roșcate și vinețe ; Chiuza — argilă neagră ; Bistrița — argilă albastră ; Valea Vinului — oceru.

Zăcămintele de roci utile și materiale de construcție sînt de natură eruptivă (andezite, dacite), metamorfică (marmure) și sedimentare (tufurile vulcanice și calcaroase, argilele etc.).

Dacitul și andezitul se găsesc în rezerve importante în perimetrul localităților Zagra, Suplai, Anieș, Sîngeorz-Băi, Poiana Ilvei, Măgura Ilvei etc., sub forma dacitelor cu amfiboli, andezitelor cu biotit, andezitelor bazaltice cu piroxen.

Marmura, de diferite nuanțe (albă, roză, vineție etc.), aflorează în perimetrul localităților Anieș, Parva, Maieru, Sîngeorz-Băi. Rezervele sînt de ordinul sutelor de mii de metri cubi. Calitatea superioară și poziția în zone ușor accesibile mijloacelor de transport fac rentabilă exploatarea ei. Marmura este dispusă în pachete groase de 3—6 m, prinse între șisturile cristaline.

Apele minerale constituie o importantă bogăție a județului, prin numărul mare de izvoare cu mineralizații diferite, valorificate doar parțial. Ele sînt legate fie de fenomenele postvulcanice, fie de prezența masivelor de sare. Principalele puncte în care sînt cunoscute izvoare cu ape minerale sînt : Lunca Ilvei, Șendroaia, Rodna, Tîrlișua, Maieru, Poiana Ilvei, Șanț, Anieș, Sîngeorz-Băi, Valea Vinului, Ilva Mare, Suplai, Colibița, Măgura Ilvei, Romuli, Pintic, Figa, Mintiu, Tăure, Chiuza de Jos, Cepari, Dumitra, Beclean, Tîrlișua etc.

Alături de izvoarele minerale de la Sîngeorz-Băi, merită a intra în atenția organelor locale cele de la Anieș, Ilva Mare, Lunca Ilvei, Parva, Rodna, Colibița, Valea Vinului.

În concluzie, se poate spune că, pentru dezvoltarea economică a județului, o importanță deosebită o prezintă industria extractivă a minereurilor neferoase, nemetalifere și a rocilor utile, valorificarea izvoarelor minerale și exploatarea în viitor a gazului metan.



CLIMA

Prin poziția geografică și matematică, județul Bistrița-Năsăud se încadrează în sectorul cu climă continentală moderată, supus deseori advecției aerului polar maritim, cu o activitate frontală frecventă.

Iarna predomină invaziile de aer de natură polar-maritimă sau maritimă-arcică din nord-vest, iar vara cele de aer cald, temperat maritim, din sud-vest. Ca urmare a influenței predominant vestice, amplitudinile termice diurne și anuale sînt mai mici decît în estul țării, la aceeași latitudine.

Față de aceste caracteristici generale, există numeroase deosebiri teritoriale, condiționate de încadrarea unor zone în diferite unități fizico-geografice, cît și de particularitățile suprafeței subiacente.

Cea mai mare parte a județului este situată în ținutul climatului de dealuri, mărginit la nord-est de ținutul cu climă de munte al Carpaților Orientali.

Clima zonei deluroase din jumătatea sud-vestică a județului se caracterizează printr-un continentalism ceva mai pronunțat decît cel al regiunilor vecine, cu slabe diferențieri între vest și est, în special în ceea ce privește regimul termic.

Temperatura medie anuală coboară sub 0° în regiunile montane, la peste 1 900 m, și se ridică la peste 8,5° C în zona din sud-vestul județului.

Mersul anual al temperaturilor aerului este tipic continental, cu o maximă în luna iulie și o minimă în ianuarie.

Valorile extreme absolute, care de asemenea dau indicii asupra gradului de continentalism, prezintă și ele deosebiri: maxima absolută a fost semnalată la 16. VIII. 1962 la Bistrița (37,6° C), iar minima absolută (−33° C) la Teaca, în 1954.

În timpul iernilor cu regim anticlonal se creează inverșiuni de temperatură, astfel că deasupra versanților și regiunilor

înalte ale reliefului aerul este mai cald decât în văi sau depresiuni, unde se acumulează aerul rece. Ca urmare a acestor inverșiuni termice, sint frecvente — mai ales în văi — ceața, bruma și norii stratiformi.

Sectorul cu climă de munte, propriu jumătății nord-estice a județului, se caracterizează prin condiții favorabile dezvoltării pădurilor, cu excepții legate de fragmentarea reliefului, adîncimea văilor, expunerea versanților față de radiația solară și de circulația atmosferică predominant vestică.

Zona muntoasă, care se ridică sub forma unei potcoave în estul județului, expusă circulației vestice, primește precipitații ale căror cantități depășesc 1 000 mm, iar gradul de nebulozitate crește la peste 6 zecimi.

Regimul temperaturilor este caracteristic prin diferențieri substanțiale ale gradientilor pe verticală, condiționate de creșterea altitudinilor. Situația menționată se reflectă în valorile amplitudinilor diurne și anuale, care scad o dată cu creșterea altitudinii.

Regimul temperaturii aerului. Pentru caracterizarea temperaturilor medii ale aerului s-au utilizat datele din 12 puncte de observații; 9 dintre ele sint situate în limitele județului, două în zonele învecinate, iar ultima în vârful Omu, din Bucegi (tabelul nr. 1), cu ajutorul lor întocmindu-se harta temperaturilor medii ale aerului (fig. 7).

Repartiția temperaturilor medii anuale ale aerului prezintă particularități deosebite, valorile acestora fiind cuprinse între -1°C , corespunzătoare altitudinii de peste 2 100 m din Munții Rodnei, 0°C în Munții Călimani și peste 8°C în zona colinară a județului.

Valori mai ridicate ($6-8,4^{\circ}\text{C}$) se observă în regiunea sud-vestică, suprapunîndu-se „Țării Năsăudului” ($6-8^{\circ}\text{C}$), Dealurilor Bistriței ($7-8^{\circ}\text{C}$), Dealurilor Suplaiului și ale Jimborului ($8-8,4^{\circ}\text{C}$). În rest, temperaturile scad treptat spre zonele montane.

Diferențierile valorice se datoresc expoziției versanților, gradului de acoperire cu vegetație, cit și masivității reliefului, care, prin altitudinea sa apreciabilă (peste 1 800—2 000 m),

Tabelul nr. 1

Valorile medii multianuale ale temperaturilor aerului (1896 – 1955) După datele I.M.C.

Nr. crt.	Stația	Altitudinea (m)	Temperatura (°C)
1	Beclean	263	8,1
2	Bistrița	358	8,2
3	Colibița	793	4,2
4	Ilva Mare	780	5,7
5	Poiana Ilvei	490	4,8
6	Prundu Birgăului	465	6,0
7	Rodna	539	5,8
8	Telciu	391	6,1
9	Tihuța	897	3,5
	Stații de corelare extrajudetene		
10	Dej	246	8,3
11	Țaga	350	8,5
12	Vf. Omu	2 507	-2,6

determină o zonalitate verticală suficient de concludentă a temperaturilor medii ale aerului.

Gradientul termic general este aproape de 1°C la peste 100 m, cu ușoare abateri în zona alpină, la peste 2 000 m, unde valorile lui pot depăși $1,2^{\circ}\text{C}$ la 100 m.

În ceea ce privește temperaturile extreme, s-a constatat că izotermele lunii celei mai reci (ianuarie) sînt cuprinse între -8°C în zona înaltă a Munților Rodnei și $-3,5^{\circ}\text{C}$ în culoarul Someșului (avale de Beclean), izoterma de -4°C suprapunîndu-se, cu aproximație, izohipsei de 400 m.

Izotermele lunii celei mai calde (iulie) prezintă valori cuprinse între $19,3^{\circ}\text{C}$ (Bistrița, $19,1^{\circ}$) în sud-vestul județului (Depresiunea Reteag, Dealurile Ungurașului, Dealurile Jimborului) și 7°C în zonele înalte, la peste 2 000 m.

Ca o consecință a acestor diferențe, amplitudinile medii anuale în regiunile montane sînt mici ($16-17^{\circ}$), pentru ca în sud-vestul județului să depășească 24°C .

Datele medii de apariție și dispariție a valorilor diurne sub 0°C oscilează în jurul zilei de 1 octombrie în zonele montane (Rodna și Călimani) și dispar în jurul datei de 1 aprilie, rezul-

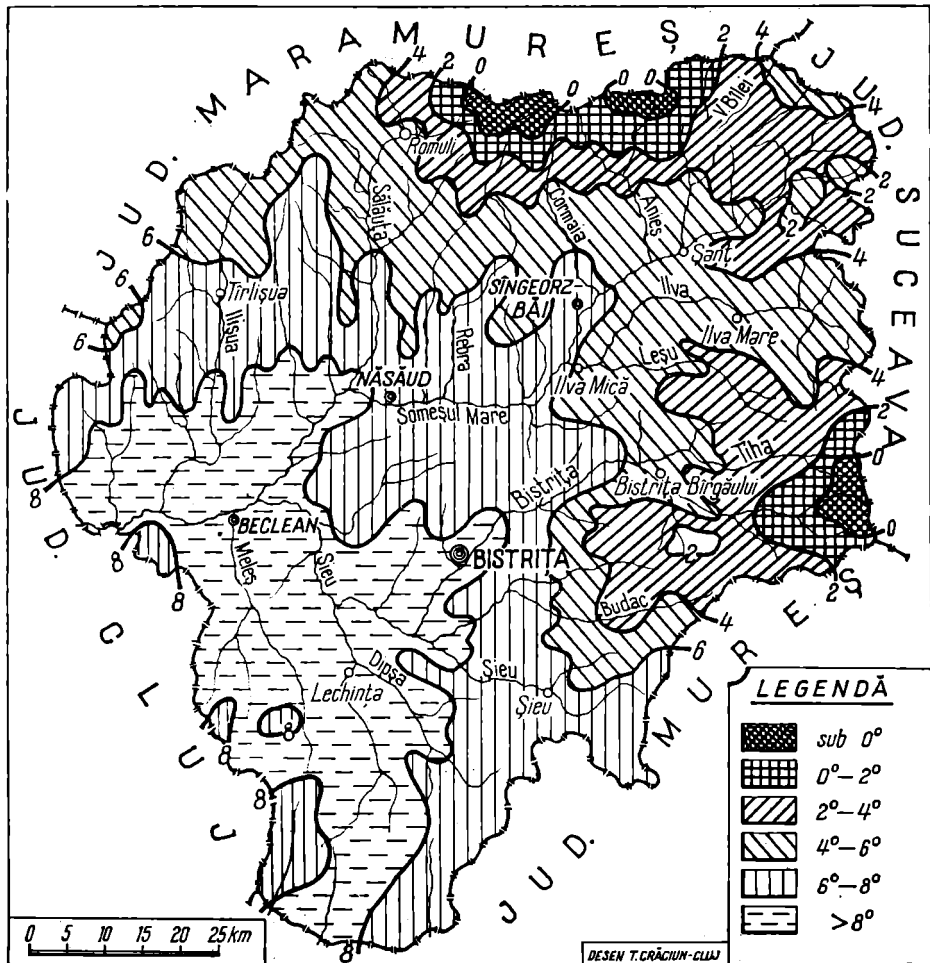

Fig. 7. — Harta temperaturilor medii ale aerului.

tînd o durată cu temperaturi negative ale aerului de 120—160 zile. În zona colinară, data medie de apariție a temperaturilor negative oscilează în jurul zilei de 10 noiembrie, iar de dispariție, în intervalul 10—15 martie, rezultînd astfel, în medie, 110—120 de zile cu astfel de temperaturi.

În contrast cu numărul zilelor friguroase, numărul celor călduroase, cu valori ce depășesc 30°C, este de 0—7 în regiunile montane și de 10—25 în zonele depresionare, din sud-vestul județului.

Frecvența numărului mediu de zile de vară în cuprinsul județului este de 50—80, iar a celor de iarnă, de la 90 la 130.

Vîntul. În general, județul Bistrița-Năsăud este afectat de vînturile din sectorul vestic (caracteristice fiind invaziile aerului rece, din partea posterioară a ciclonilor), cu schimbări evidente ale direcției predominante de la vară la iarnă, cu intensificări mai mari pe culmile orientate vest—est, cît și în sectoarele rectilinii ale culoarelor Someșului Mare, Șieului, Bistriței etc. De asemenea, pe văile paralele cu direcția vîntului predominant, se dezvoltă puseuri cu direcții diferite și variabile.

Pe versantele masivelor muntoase (Rodna, Birgău, Călimani etc.) sînt frecvente brizele de munte și de vale. În schimb, pe văile adăpostite și în special pe cele adînci, cu orientare nord—sud, și în bazinele depresionare intramontane predomină calmul în cea mai mare parte a anului.

Viteza vîntului, dependentă de mărimea gradientului baric orizontal, se accentuează iarna, cînd contrastele de presiune și temperatură sînt superioare celor din restul anului.

Viteza medie a vîntului a fost apreciată la 3,1 m/s, cu predominanță vest-nord-vest, intensitățile cele mai mari fiind înregistrate în lunile aprilie-iunie (în luna mai calmul atinge media minimă anuală 18,7%), iar cele mai reduse, în lunile noiembrie-decembrie, cînd calmul atinge 46,5%.

Nebulozitatea. Analiza repartiției valorilor anuale ale nebulozității medii a pus în evidență corelația acestora cu altitudinea, cît și o ușoară diferențiere dinspre vest spre est, dictată mai mult de etajarea reliefului.

În regiunea joasă a județului (zonele depresionare și deluroase — dealurile Năsăudului, Bistriței, Jimborului, Ungu-

rașului etc.), cea mai mare nebulozitate atinge 5,5—6,0 zecimi, valori care cresc o dată cu altitudinea, depășind 7,0 zecimi la peste 1 800 m în Munții Rodnei și în Călimani. Valorile ridicate se datoresc ascensiunii dinamice a aerului umed pe pantele cu expunere vestică, sub influența maselor de aer dinspre Oceanul Atlantic.

Luna ianuarie, în general, se caracterizează prin nebulozitatea medie mai ridicată (peste 7 zecimi) în culoarul Someșului Mare, avale de Nimigea de Jos, și pe Șieu, avale de Șintereag, datorită frecvențelor inversiuni termice însoțite de formarea norilor stratiformi și a ceții. În schimb, în regiunea montană înaltă, nebulozitatea scade sub 6 zecimi, datorită stabilității și a cantonării aerului rece în zonele joase.

Luna iulie se caracterizează prin diferențieri mai mari ale nebulozității față de ianuarie. Teritorial, valorile variază între 4,5 zecimi (culoarul Someșului și zona de confluență a Șieului) și peste 7 zecimi pe culmea Masivului Rodnei unde, vara, atât procesele advective, cât și cele de convecție termică sînt frecvente și intense. În văile și depresiunile intramontane, descendența aerului provoacă destrămarea norilor și reducerea nebulozității cu 1—3 zecimi față de zonele montane alăturate.

Maxima nebulozității medii se observă în luna decembrie, cînd fronturile trec foarte frecvent peste cea mai mare parte a teritoriului țării.

Valoarea minimă a nebulozității a fost observată în lunile august-septembrie, ca urmare a influenței timpului anticiclonic care se desfășoară peste nord-vestul țării.

În ceea ce privește frecvența nebulozității medii, teritoriul județului se încadrează în izoliniile de 120 de zile cu cer senin în vest, față de 80 de zile cu cer senin în est, respectiv 130 de zile cu cer acoperit în vest și peste 180 de zile cu cer acoperit în nord-est.

Precipitațiile atmosferice. Pentru teritoriul județului, regimul precipitațiilor medii s-a stabilit pe baza datelor înregistrate la 19 posturi pluviometrice din interior și 6 situate în puncte caracteristice din afara limitei administrative, pentru perioada 1896—1915, 1921—1955, ale căror valori sînt prezentate în tabelul nr. 2.

Tabelul nr. 2

Valorile medii multianuale ale precipitațiilor

Nr. crt.	Postul pluviometric	Altitudine (m)	Precipitații (mm)	Nr. crt.	Postul pluviometric	Altitudine (m)	Precipitații (mm)
1	Anieș	450	859	13	Romuli	531	875
2	Beclean	263	715	14	Singeorz-Băi	370	802
3	Bistrița	358	680	15	Singeorz Nou	316	670
4	Chiochiș	369	647	16	Teaca	340	635
5	Colibița	793	789	17	Telciu	391	849
6	Ilva Mare	780	728	18	Tihuța	897	888
7	Lechința	317	640	19	Valea Vinului	600	987
8	Năsăud	331	772	20	Cabana Puzdra *	1 565	1 120
9	Poiana Ilvei	490	672	21	Dej *	246	657
10	Prundu Bîrgăului	465	778	22	Oena Dej *	329	632
11	Rebrișoara	340	785	23	Reghin *	394	655
12	Rodna	539	918	24	Sărmășel *	336	555
				25	Țaga *	350	618

* Stații din afara județului.

Cu ajutorul valorilor de mai sus s-a întocmit corelația dintre precipitații și altitudine, cât și harta distribuției lor teritoriale (fig. 8), din care rezultă valori ridicate pentru regiunile înalte, corespunzătoare ramei montane din nordul, nord-estul și estul județului (1 200 mm în Munții Țibleșului, peste 1 400 mm în Munții Rodnei, peste 1 000 mm în Munții Suhardului și ai Bîrgăului și peste 1 200 mm în Munții Călimani). Datorită expunerii vestică a masivelor, pe pantele lor, procesele frontale advective favorizează dezvoltarea norilor și căderea unor însemnate cantități de precipitații, în timp relativ scurt.

Dacă în regiunile cu peste 800 m altitudine, valorile precipitațiilor sînt ridicate, în zona de dealuri ele se reduc treptat spre sud-vest, pînă sub 650 mm (Teaca, 635 mm).

În cuprinsul județului există și situații particulare locale, cînd valoarea precipitațiilor este mai redusă comparativ cu regiunile înconjurătoare (văile Ilișua, Sălăuța, Rebra etc.), explicate prin orientarea văilor (nord-sud) față de circulația vestică dominantă și prin existența fenomenelor foenale.

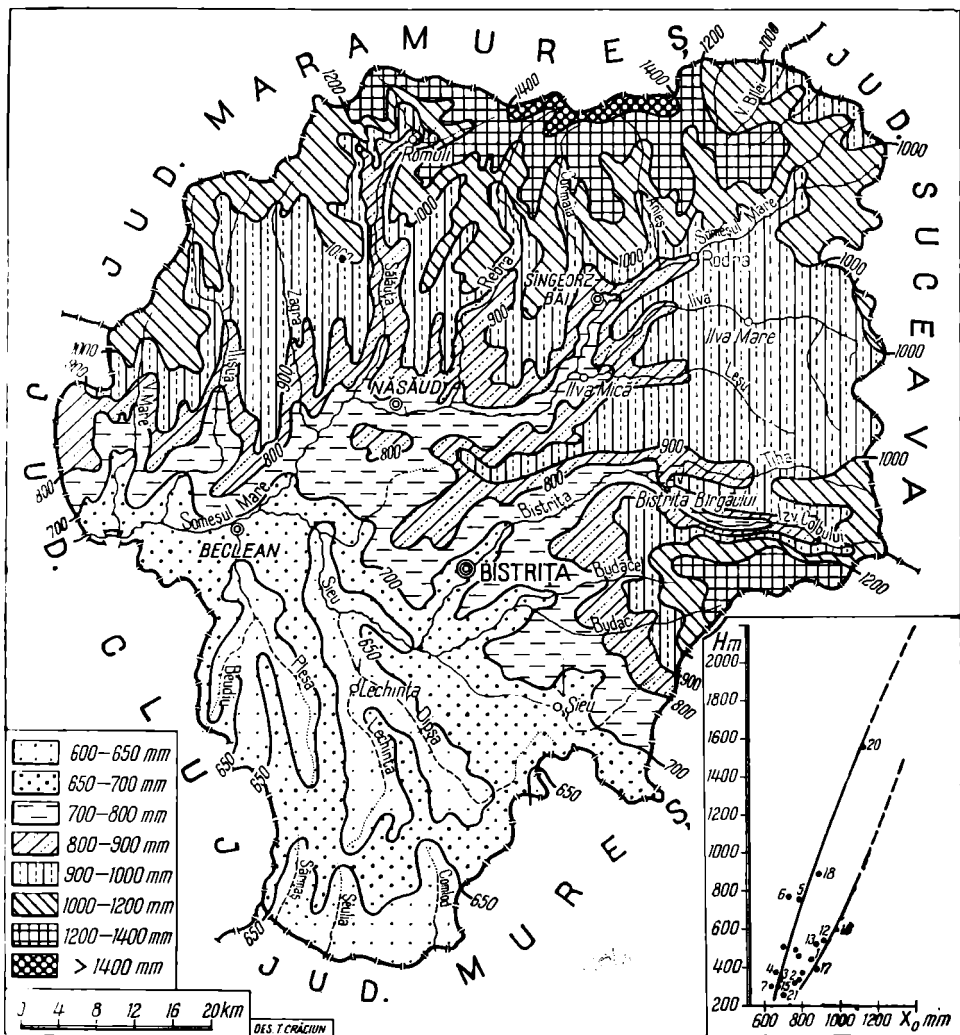

Fig. 8. — Harta precipitațiilor medii multianuale

Repartiția cantităților de precipitații medii anuale înregistrează diferențieri însemnate: în semestrul cald (1 aprilie -30 septembrie), deasupra masivelor înalte Rodna și Călimani cad peste 700 mm; partea centrală a județului este cuprinsă între izohietele de 450 și 550 mm, iar zona sud-vestică (Dealurile Jimborului și ale Ungurașului) primește sub 400 mm. În semestrul rece (1 octombrie — 31 martie) cad în general cantități mai reduse de precipitații în zonele de deal și podiș, datorită predominanței regimului anticiclonic, care nu generează precipitații de convecție termică decît într-o măsură neînsemnată; în schimb, în zonele montane, valorile se apropie de cele din sezonul cald (500—650 mm). Zona de „cîmpie” din sudul Someșului Mare, avale de Beclean, și din sud-vestul Șieului primește sub 250 mm apă, ceea ce reprezintă circa 35% din valoarea medie anuală.

O altă consecință a regimului variabil al circulației generale a atmosferei și a radiației solare este și diferențierea pe anotimpuri a precipitațiilor. Iarna, spre exemplu, jumătatea sud-vestică a județului primește peste 15% din cantitatea medie anuală, pe cînd cealaltă jumătate, 12—15%. În schimb, în regiunile înalte cad ninsori abundente, echivalente cu 300 mm apă în Munții Rodnei și în jur de 200 mm în Călimani. Primăvara, cantitatea precipitațiilor este mai mare decît iarna. Zona de „cîmpie” se remarcă prin valori sub 25% din media anuală, iar restul primește 25—28%.

Cea mai mare cantitate de precipitații cade vara (37—43%), crescînd din vest spre est, o dată cu creșterea altitudinii reliefului. Valorile ridicate au explicația atît în activitatea frontală, cît și în convecția termică, procese importante în producerea precipitațiilor.

În comparație cu vara, toamna precipitațiile sînt mai sărace (19—21%), din cauza frecvenței mai mari a regimului anticiclonic și a slăbirii convecției, concomitent cu scăderea temperaturii aerului.

Luna cu cantitatea cea mai redusă de precipitații este ianuarie pentru zonele montane (80—100 mm) și februarie pentru zona de dealuri și „cîmpie”, valoarea lor medie nedepășind 20 mm.

Luna cea mai ploioasă, iunie, înregistrează valori cuprinse între 88,6 mm la Teaca și peste 130 mm în zonele montane,

cu o consecință a dezvoltării dorsalei anticiclonului azoric, care favorizează formarea norilor și căderea unor însemnate cantități de precipitații pe partea sa anterioară.

Iată câteva exemple ale extremei maxime de precipitații din cuprinsul județului.

Tabelul nr. 3

Nr. crt.	Localitatea	Precipitații maxime în 24 de ore (mm)	Data
1	Lechința	125,3	21.V.1953
2	Prundu Birgăului	110,0	10.VII.1913
3	Ragla	92,4	12.VI.1970
4	Teaca	78,1	13.V.1970
5	Bistrița	75,9	11.VII.1938
6	Rodna	70,0	10.VII.1938

Precipitațiile sub formă de zăpadă cad în perioada rece a anului, prima zi cu strat de zăpadă fiind 8 noiembrie pentru regiunile înalte ale Munților Rodnei și 6—8 decembrie pentru partea sud-vestică a județului (date medii multianuale).

Ca date medii extreme s-au stabilit 13—15 martie pentru partea sud-vestică și 25 aprilie pentru zonele montane, unde această dată poate fi frecvent depășită.

Numărul zilelor cu strat de zăpadă este, de asemenea, variabil de la sud-vest (55) la nord-est (peste 100), respectiv în zonele montane.

HIDROGRAFIA



Rețeaua hidrografică. Bogată și bine reprezentată, rețeaua hidrografică este tributară citorva riuri principale (Someșul Mare, Ilva, Bistrița) cu obârșia în zona umidității bogate.

Someșul Mare, principalul colector, se formează în zona de legătură a Munților Rodnei cu cei ai Suhardului, din confluența văii Zmăului cu Izvorul Pălținișului. După ce străbate formațiunile sedimentaro-vulcanice ale Munților Birgăului, pe care îi separă de Masivul Rodnei, și cele oligocene, fragmentate adânc de numeroși afluenți, curge prin valea care constituie limita nordică a Cîmpiei Transilvaniei (în avale de vărsarea Șieului).

Afluenții mai însemnați — Izvorul Băilor, Anieș, Cormaia, și Rebra — își adună apele de sub culmea sudică a Munților Rodnei; Sălăuța de sub virful Ștefăniței; Zagra, Ilișua și Valea Mare de sub Țibleș; Ilva cu Leșul Ilvei din Munții Birgăului; Șieul, Budacul și Bistrița din Călimani, iar Dipșa și Meleșul din Cîmpia Transilvaniei.

În general, apele se caracterizează printr-un regim de scurgere permanent, pentru majoritatea râurilor principale și afluenții din zona muntoasă, datorită situației lor în zona umidității bogate, cât și capacității ridicate de înmagazinare și cedare a apei de către depozitele detritice din zonele montane și piemontane.

Tabelul nr. 4

Caracteristicile scurgerii medii

Nr. crt.	Riul	Postul	F (km ²)	H med. (m)	Q ₀ (m/s)	Q med. (l/s/km ²)	Y med. (mm)
1	Someșul Mare	Rodna	288	1 127	4,90	17,3	543
2	„	Nepos	1 148	935	15,90	13,8	436
3	„	Beclean	4 731	710	43,90	10,0	316
4	Anieș	Anieș	132	1 200	3,04	23,0	725
5	Ilva	Poiana Ilvei	221	869	2,50	11,3	356
6	Rebra	Rebrișoara	203	975	3,83	18,8	594
7	Șieu	Șintereag	1 809	607	13,40	7,40	233
8	Bistrița	Bistrița	614	627	7,28	11,80	372
9	Dipșa	Chiraleș	441	425	1,27	2,88	91
10	Meleș	Rusu de Jos	279	416	0,79	2,83	81
12	Ilișua	Cristeștii Ciceului	352	528	3,30	9,35	295

Urmărind repartitia teritorială a scurgerii medii (fig. 9), se observă valori ridicate în zona centrală a Masivului Rodnei (1 000—1 150 mm), la izvoarele Anieşului şi Rebrei, în regiunea înaltă a Călimanilor (peste 900 mm) şi la extremitatea estică a Ţibleşului (în jur de 800 mm).

Pe mai bine de jumătate din suprafaţa judeţului, scurgerea medie are valori sub 500 mm, datorită zonelor de deal şi podiş cu precipitaţii anuale sub 900 mm şi evapotranspiraţia care adesea depăşeşte 400 mm.

Regiunea centrală a judeţului se caracterizează printr-un strat al scurgerii cuprinse între 100 şi 300 mm, corespunzând dealurilor Bistriţei şi Năsăudului, cu altitudini dominante de 500—700 m.

Partea sud-estică a judeţului, cuprinzând în mare măsură zonele colinare ale Cîmpiei Transilvaniei, deţine reduse rezerve locale de apă, valorile scurgerii variind între 50 şi 130 mm.

S o m e ş u l M a r e, pe parcursul celor 110 km lungime, creşte ca debit de la 0,6 m³/s în zona de izvoare, la 4,99 m³/s la Rodna, 15,9 m³/s la Nepos, 43,9 m³/s la Beclean, iar la ieşirea din judeţ totalizează un debit mediu de 48,5 m³/s, echivalent cu un volum mediu multianual de 1,531 miliarde m³.

Caracterul semipermanent şi intermitent al râurilor din jumătatea sudică a judeţului se datoreşte precipitaţiilor reduse, evapotranspiraţiei accentuate şi aportului subteran redus.

Dintre riurile permanente menţionăm : Şieul pînă la Şieut, Dipşa pînă la Chiraleş, Meleşul pînă la Rusu de Jos, Valea Sărată pînă la Şintereag, precum şi o serie de afluenţi mici ai Şieului şi unele zone ale izvoarelor Luduşului, Comlodului şi Luţului.

Densitatea reţelei hidrografice. Valorile cele mai ridicate, de 1,2 km/km², se întîlnesc în zonele muntoase din nord-est, iar cele mai reduse, de 0,35 km/km², în regiunea dealurilor din sud, pe interfluviul dintre valea Dipşei şi cea a Luduşului.

Regiunea de creastă a Munţilor Rodnei prezintă valori cuprinse între 0,3 şi 0,6 km/km² (izvoarele Lalei, Anieşul Mare şi Anieşul Mic, Izvorul Băilor etc.), datorită acumulărilor mari de grohotişuri, pe seama cărora reţeaua superficială este slab organizată; în favoarea scurgerii subterane se mai adaugă

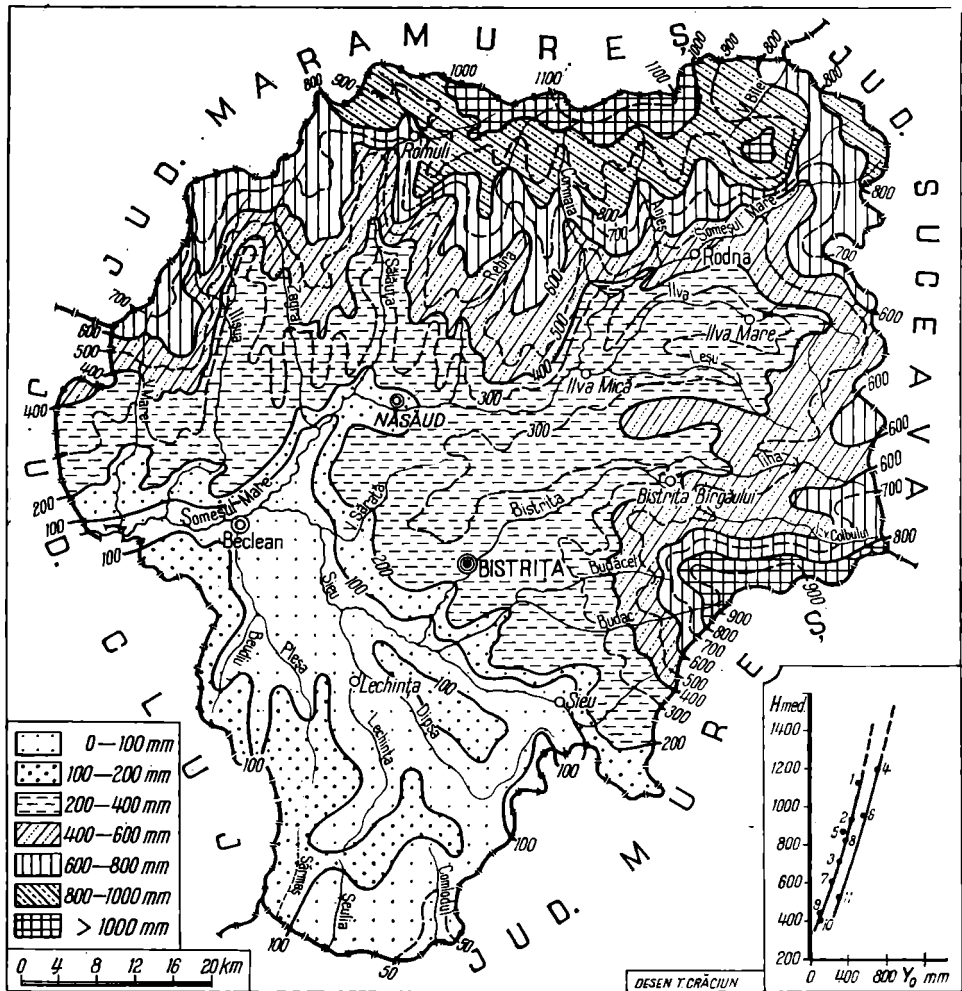

Fig. 9. — Harta scurgerii medii.

perioada lungă de îngheț (5—6 luni) și, în mai mică măsură, conformația generală a reliefului, cu unele suprafețe relativ plane, puțin favorabile organizării arterelor fluviale superficiale.

În schimb, la trecerea de la zona subalpină la cea cu păduri, densitatea crește (0,7—0,9 km/km²), datorită organizării unei rețele ramificate de riuri, alimentate din grohotișurile de pantă cu posibilități de reținere a apei în perioadele ploioase sau de topire a zăpezii și de cedare în perioadele secetoase. Aici se întâlnesc bogate izvoare, cu debite ridicate, puțin variabile, care alimentează principalele cursuri de pe dreapta Someșului Mare: Preluca, Cobășel, Izvorul Băilor, Anieș, Cormaia și Rebra.

În Munții Birgăului și ai Călimanilor se remarcă, de asemenea, valori ridicate (0,8—0,9 km/km²), favorizate de condițiile climatice și morfologice.

Zona sudică a județului, integrată în bună parte în Cîmpia Transilvaniei, cu precipitații sub 650 mm anual, cu un relief monoton, constituit din interfluvii prelungi și văi mature, grefate pe formațiuni marno-argiloase miocene, prezintă o densitate de circa 0,55 km/km², cu excepția interfluviilor Meleș — Dîpșa și Luduș—Comlod, unde nu depășește 0,35 km/km², cu ușoare creșteri spre zona Dealurilor Bistriței.

Scurgerea medie a râurilor prezintă diferențieri substanțiale în cuprinsul bazinelor hidrografice ale județului.

Ca surse de alimentare a râurilor, se remarcă o predominanță din ploi și zăpadă, aportul apelor subterane fiind moderat. Separînd cele două componente ale scurgerii, din ploi și zăpadă, s-a observat o zonalitate verticală puțin diferențiată, cu două tipuri caracteristice: pluvio-moderat și pluvio-nival, cu preponderența ploilor; precipitațiile sub formă de zăpadă depășesc 50% numai în bazinele situate la altitudinile de peste 1 600 m, din Munții Rodnei și Munții Călimani.

Alimentarea subterană a râurilor, în comparație cu cea superficială, se diferențiază de la caz la caz, între limitele de 23 și 31%, predominînd aportul apelor freatice din șesurile aluvionare și terase.

Caracterizarea scurgerii medii s-a făcut pe baza datelor provenite de la 11 posturi hidrometrice (perioada 1951—1965) înscrise în tabelul nr. 4.

Un aport însemnat de apă îl aduc afluenții direcți : Izvorul Băilor 1,23 m³/s, Anieșul 3,14 m³/s, Cormaia 2,12 m³/s, Sălăuța 5,45 m³/s, Ilișua 3,30 m³/s etc., majoritatea cu obârșia în zona montană din nordul județului.

Afluenții de stînga ai Someșului Mare drenează o suprafață de peste 3 000 km², ponderea în ceea ce privește debitul mediu revenindu-i Ilvei (3,90 m³/s). Riul Șieu, prin intermediul Șieuțului, Budacului și Bistriței, dezvoltate pe versantul vestic și în zona piemontană a Călimanilor, aduce și el un substanțial spor de apă (Budacu 1,90 m³/s, Bistrița 7,35 m³/s), față de valea Dipșei (1,30 m³/s), cu obârșia și bazinul în Cîmpia Transilvaniei. Împreună cu restul afluenților de mică importanță, Șieul totalizează la vărsare în Someșul Mare 15,60 m³/s.

Meleșul, ultimul afluent mai important al Someșului Mare, pe stînga, deși cu suprafața bazinului de 313,3 km², în condițiile umidității reduse ale Cîmpiei Transilvaniei, are un debit mediu de numai 0,84 m³/s.

Scurgerea sezonieră. În majoritatea cazurilor, râurile bistrițene prezintă caracteristici comune în ceea ce privește repartiția sezonieră a scurgerii, la toate predominînd scurgerea de primăvară — consecința topirii zăpezii, însoțită de ploii relativ abundente.

Iarna, datorită temperaturilor scăzute, râurile sînt alimentate exclusiv din ape subterane; precipitațiile căzute sub formă solidă se acumulează în cea mai mare parte, asigurînd alimentarea râurilor prin topire, la începutul perioadei calde a anului. Zona montană asigură râurilor o scurgere variînd între 15 și 23% din cea anuală, justificată prin aportul subteran, cît și prin încălzirile ocazionale bruste, care provoacă topiri parțiale, generînd chiar viituri. În restul teritoriului, cu excepția versantului stîng al Șieului, scurgerea de iarnă reprezintă 20—25% din cea anuală.

Primăvara, scurgerea sezonieră prezintă cea mai mică variație teritorială dar, în schimb, valorile anuale cele mai ridicate (40—50%), datorită topirii zăpezii acumulate iarna,

ploilor abundente care cad în acest sezon (Bistrița 188,2 mm), solului parțial înghețat, care nu permite infiltrarea, cât și evapotranspirației reduse.

În zona centrală și sud-vestică, topirea zăpezii este semnalată în unii ani la sfârșitul lunii februarie, suprapunerea ocazională a ploilor determinând valori ridicate ale scurgerii, care provoacă deseori revărsări (Dipșa, Șieu, Meleş, Ilișua etc.).

În zonele montane, unde topirea este întârziată și prelungită adesea pînă în luna mai, valorile mai ridicate ale scurgerii apar abia la sfârșitul acestui sezon (Someșul Mare, Rebra).

Cele mai reduse valori ale scurgerii de primăvară sînt semnalate în bazinele din regiunile montane (Izvorul Băilor, Anieș, Cormaia), datorită adîncimii văilor și expunerii unor versante, care permit topirea zăpezii acumulate în timpul iernii abia către începutul verii.

Vara, scurgerea sezonieră nu depășește jumătate din valorile procentuale ale celei de primăvară. În regiunile montane Țibleş, Rodna, Călimani, unde alimentarea în această perioadă se face din ploi, ape subterane și resturile de zăpadă netopită (în văile adînci, în nișele de nivație din zona alpină), scurgerea atinge 20—25%, crescînd o dată cu altitudinea medie, pînă la 32—34% pe versantul vestic al Munților Birgăului și pe cel nordic al Călimanilor.

În zona centrală a bazinului, apele subterane constituie principala sursă de alimentare din timpul verii; deși ploile sînt uneori abundente, datorită pierderilor prin evapotranspirație, aportul lor este insensibil. Ponderea la scurgerea de vară revine lunii iunie, cea mai ploioasă din tot timpul anului.

Toamna, scăderea cantității precipitațiilor și epuizarea, în mare măsură, a rezervelor subterane sînt cauzele principale care determină scurgerea cea mai redusă din timpul anului (8—16% din scurgerea anuală). Zona montană prezintă valori de peste 15%, justificate prin scăderea temperaturilor și totodată a evapotranspirației, în favoarea acumulării umidității în sol. Riturile din sud-vestul județului se caracterizează prin scurgerea cea mai scăzută (8—9% din media anuală), observată pe Dipșa. la Chiraleș, și pe Meleş, la postul hidrometric Rusu de Jos.

Scurgerea minimă se înregistrează în perioada de vară și iarnă, aproape în întregul județ, consecință a alimentării râurilor dominant din ape subterane, iarna, cât și frecvenței reduse a precipitațiilor în condițiile unei evapotranspirații ridicate și a epuizării resurselor subterane, vara.

Scurgerea minimă de vară se produce în lunile iunie-august. Proportia scurgerii din perioada amintită se diferențiază teritorial. Astfel, în zonele montane din nord, nord-est și est, unde râurile se alimentează din depozite deluviale, grohotișuri și scoarța de alterare, valorile scurgerii minime depind de condițiile climatice. Munții Rodnei, spre exemplu, caracterizați printr-o umiditate bogată și o drenare intensă, înregistrează scurgerea minimă cea mai ridicată ($6-8,5$ l/s/km², respectiv $48-68$ mm), corespunzătoare bazinelor Izvorul Băilor, Anieș, Cormaia și Rebra. În munții Suhard, Bîrgău și Călimani scurgerea minimă de vară reprezintă valori cuprinse între 2 și 4 l/s/km² ($16-32$ mm), în care se resimt alimentarea subterană semipermanentă și pierderile din rețeaua de râuri în depozitele fluviale.

Partea sub-vestică a județului, încadrată în zona drenării adânci a rezervoarelor de ape subterane, cu valori reduse ale precipitațiilor și sporite ale evaporabilității, se caracterizează printr-o scurgere minimă foarte scăzută, oscilînd între $0,01$ și $0,5$ l/s/km² ($0,04-4$ mm), fapt care provoacă în anii secetoși secarea unor râuri (Dipșa pînă la Chiraleș, Lechința, Pleșa, Apatiul, Beudiul etc., în luna iulie 1952).

Uneori, în lungul râurilor cu obîrșia în Cimpia Transilvaniei au fost semnalate sectoare lipsite de apă, intercalate între altele cu scurgere, fenomen provocat vara artificial, prin retenții locale pentru diferite necesități sau de scurgerea prin stratul de aluviuni a căror grosime atinge 2 m (Șieul amunte de Domnești, valea Pleșca, Beudiul, Apatiul etc.). Alteori, deși vara cad cantități însemnate de precipitații ($150-200$ mm), caracterul lor de aversă, care provoacă scurgeri de durată redusă, adesea soldate cu inundații, nu contribuie la refacerea rezervei epuizate.

Valorile cele mai scăzute ale scurgerii minime au fost însă semnalate în sezonul rece cînd, pe lîngă scăderea aportului

apelor subterane, mai intervine înghețul care se instaurează rapid, iar în cazul debitelor scăzute reduce substanțial scurgerea.

Deși valorile scurgerii minime de iarnă sînt mai scăzute comparativ cu cele din iunie-august, fenomenul secării prin îngheț total a avut o frecvență mai mică, fiind semnalat în iernile 1953 și 1964 pe cursurile Meleșului, Dipșei și pe afluenții acestora.

Dacă, vara, epuizarea rezervelor de apă subterană favorizează intermitența rîurilor din sud-vest încă din zona de obîrșie, iarna s-a observat frecvent permanența scurgerii în această zonă. În schimb, reducerea sau secarea prin îngheț au apărut pe cursul mijlociu sau inferior, o dată cu micșorarea pantei profilului longitudinal.

Scurgerea minimă nu este sincronă în întreg teritoriul județului, putînd apare diferențiat. Spre exemplu, ca ani cu valori mai scăzute se citează 1943 și 1954 pentru Someșul Mare și afluenții principali și 1959 și 1964 pentru rîurile cu obîrșia în Cîmpia Transilvaniei.

Din analiza materialelor hidrometrice disponibile s-a ajuns la concluzia că *debitele maxime* din cuprinsul județului au proveniență diferită: din ploi în perioada iunie-noiembrie, din topirea zăpezii în decembrie-mai, în perioada rece a anului, cînd, o dată cu ploile se produce și topirea intensă a zăpezii acumulate iarna, generînd perioada apelor mari de primăvară, cu frecvența cea mai mare și volumul cel mai ridicat.

Ape foarte mari de primăvară s-au înregistrat în anii 1888, aprilie 1913 (spre exemplu, cota maximă la Beclean a fost de 450 cm — 257,25 m alt. absolută, la Sărățel 395 cm — 315,61 m alt. absolută, Bistrița 410 cm — 351,75 m alt. absolută), februarie 1958, sub nivelul precedentei, aprilie 1964 etc.

În iarna anului 1931—1932, bogată în precipitații solide (la care s-au adăugat ploile abundente din 2—7 aprilie), s-au produs, între 4 și 7 aprilie 1932, debite de 360 m³/s la Nepos, pe Someșul Mare, 190 m³/s pe rîul Bistrița și circa 900 m³/s la ieșirea Someșului Mare din județ.

Scurgerea mare din 16—19 februarie 1958 a fost provocată de precipitațiile abundente, căzute peste zăpada existentă, în condițiile solului înghețat, generînd debite însemnate pe So-

meșul Mare (Rodna 145 m³/s, Nepos 422 m³/s, Beclean 1 439 m³/s), pe Bistrița (Bistrița 268 m³/s) și pe Ilișua (Cristeștii Ciceului 94,9 m³/s).

Între 29 martie și 4 aprilie 1964 s-a produs o altă scurgere maximă deosebită, cauzată de aceiași factori genetici, debitele rămânând sub valorile celei din 1958 (Nepos 291 m³/s, Beclean 1 150 m³/s, Șintereag 241 m³/s etc.).

Între marile viituri din sezonul cald, în intervalul 1919—1970, cu proveniență din ploii, se remarcă cele din 8—11 iulie 1933 și 12—14 mai 1970.

Viitura din anul 1933 a fost generată de ploii cu caracter local, începînd din 3 iulie, cu intensificări între 7 și 10 iulie, cînd s-au depășit, pe cea mai mare parte a județului, 40—50 mm. Pe lângă ploile din acel interval, luna iunie, care a fost și ea în general ploioasă, a provocat saturarea solului și astfel a generat scurgerea superficială abundentă, care s-a transmis în decada I-a a lunii următoare.

Viitura din mai 1970, cea mai mare din acest gen din cuprinsul județului, a fost provocată de ploile abundente torențiale, generalizate în Transilvania și Maramureș. Printre cauzele acestei viituri catastrofale amintim excesul apei din sol, datorită precipitațiilor abundente din perioada premergătoare (Bistrița I.I. — 30. IV. — 313 mm); ca valoare a fost dublă față de media multianuală.

Debitele maxime înregistrate în zilele de 12—13 mai 1970 au fost de 825 m³/s la Nepos, de 388 m³/s la Salva, de 619 m³/s la Bistrița, de 1 130 m³/s la Șintereag, de 2 200 m³/s la Beclean etc., apele revărsîndu-se peste maluri și inundînd întinse suprafețe agricole (circa 25 000 ha), așezări omenești și căi de comunicație.

Cu această ocazie, în cuprinsul județului au fost afectate 119 localități, avariate căi de comunicație, linii electrice, telefonice, pagubele totale ridicîndu-se la circa 100 milioane lei.

Fenomenele de iarnă se manifestă prin gheață la malul râului, năboi și pod de gheață. Primul fenomen de îngheț care apare la 4—7 zile de la trecerea temperaturilor medii zilnice sub 0°C este gheața la mal. Timpuriu, acest fenomen apare între 5 și 20 noiembrie, la începutul intervalului în zonele

montane și mai târziu în sud-vest. Apare mai frecvent în perioada 25—30 noiembrie în nord-est și 20—25 decembrie în sud-vest, distingându-se o zonalitate verticală dependentă de condițiile climatice și de relief.

Năboul (strat subțire, discontinuu, de gheață buretoasă) înregistrează o frecvență de 1—3 zile la Rodna, Bistrița Bîrgăului și 5—25 de zile la Nepos, Bistrița, Beclean.

Cursul turbulent al râurilor, în condițiile procesului continuu de răcire a aerului, favorizează formarea sloiurilor plutitoare, în general între 15 noiembrie și 10 decembrie, exceptând unele râuri al căror debit redus (Dipșa, Meleș) favorizează trecerea la pod de gheață, fără alte fenomene intermediare.

Formarea podului de gheață timpuriu are loc între 20 noiembrie și 10 decembrie. Data medie de formare este cuprinsă între 11 decembrie și 1 ianuarie. Astfel, între 11 și 20 decembrie se instalează pe râurile din sud-vestul județului, pînă la valea Ilvei; între 21 și 25 decembrie, pe râurile de munte de pe versantele cu expunere nordică, între 26 decembrie și 1 ianuarie pe râurile de munte de pe latura nordică a județului (Izvorul Băilor, Anieș, Cormaia, Rebra superioară etc.).

În unii ani, podul de gheață are o durată mare (Rebrișoara 111 zile, Salva 106 zile în iarna 1953/1954, Bistrița Bîrgăului — 94 de zile, Sărățel 98 de zile, Șintereag 90 de zile, Beclean pe Someș 83 de zile în iarna 1963/1964).

Durata medie a podului de gheață este cuprinsă între 20 și 52 de zile, fiind condiționată de prelungirea temperaturilor scăzute, dar și de debitul cursurilor respective (Rebrișoara 45 de zile, Salva 52 de zile, Chiraleș 20 de zile etc.).

Procesul de descompunere a fenomenelor de îngheț pe râuri începe la 4—9 zile după trecerea temperaturii medii zilnice peste 0°C.

Dispariția fenomenelor de iarnă se produce în jurul datei de 1 martie în sud-vest, la izvoarele Meleșului, între 10 și 15 martie în zona centrală și mai târziu de 20 martie în zonele montane (o mai târzie dispariție a fenomenelor de iarnă se înregistrează în Munții Călimani la altitudini mai mari de 1 200 m, datorită văilor adânci, bazinelor puternic împădurite, pe versantul nordic, unde încălzirea este întârziată).

Cantitatea de aluviuni transportată de riuri (turbiditatea) prezintă valori foarte diferite pe râurile din județ. Astfel, valorile cele mai reduse (sub 100 g/m^3) sînt semnalate pe râurile versantului sudic al munților Țibleș și Rodna, la peste 1 500 m altitudine, justificată prin constituția litologică a acestor masive, gradul accentuat de acoperire cu pajiști alpine, păduri amestecate și de conifere, care protejează solurile împotriva eroziunii.

Pe o suprafață restrînsă, valoarea turbidității râurilor este de $100-300 \text{ g/m}^3$, explicabilă prin existența unor roci rezistente, covor vegetal compact, cît și scurgerea lichidă ridicată. Aceste valori sînt cunoscute pe versantul nordic al Călimanilor, în Munții Birgăului, cît și pe o fișie de pe versantul sudic al Munților Rodnei.

Turbiditatea medie, cu valori cuprinse între 300 și 500 g/m^3 , este semnalată pe râurile de pe versantele zonelor montane ($700-1\,400 \text{ m}$), pe interfluviile largi ale Cîmpiei Transilvaniei, ca și în zonele depresionare Birgău, Ilva, Budac, acoperite cu depozite sedimentare friabile, permeabile, cu mare capacitate de infiltrație, cu culturi agricole, finețe sau păduri amestecate cu foioase; de asemenea și pe versantul nordic al Călimanilor.

Valori ridicate ale turbidității ($500-1\,000 \text{ g/m}^3$) au fost identificate pe afluenții Someșului Mare (Ilva, Gersa, Sălăuța, Șieul cu Bistrița) care traversează formațiunile miocene ușor erodabile, în condițiile unor pante accentuate, lipsite de covor vegetal omogen.

Scurgerea specifică a aluviunilor (t/ha/an) este foarte diferențiată: $0,5 \text{ t/ha/an}$ în sud-vestul județului, datorită friabilității rocilor, coeficientului de împădurire redus (Dipșa la Chiraleș $6,99\%$, Meleș la Rusu de Jos $18,5\%$, Șieulla Sărățel $13,4\%$), versantelor înclinate etc.

Valori sub $0,5 \text{ t/ha/an}$ sînt semnalate în regiunile montane, la peste $1\,200 \text{ m}$ altitudine, pe versantul sudic al munților Rodnei, Țibleș, pe versantul vestic al Birgăului.

Ca rezultat al proceselor generale de eroziune, riurile transportă, în medie, o imensă cantitate de aluviuni: Someșul Mare prin secțiunea Nepos circa $153\,000 \text{ t}$ anual, Bistrița $79\,000 \text{ t}$, Someșul Mare la ieșirea din județ circa $900\,000 \text{ t}$.

Valorile de mai sus pot fi reduse simțitor prin lucrări agrotehnice, asolamente, împăduriri, consolidări de albii etc.

Din punct de vedere *hidrochimic*, râurile de pe teritoriul județului Bistrița-Năsăud se încadrează în clasa apelor bicarbonate și mixtă.

— Clasa apelor bicarbonate, grupa calciului cu mineralizare redusă, la râurile din regiunile montane cu roci cristaline și vulcanice, unde apele sînt slab mineralizate (sub 200 mg/l) datorită solubilității reduse a rocilor. Pe măsură ce râurile pătrund în formațiunile sedimentare, mineralizarea crește (200 — 500 mg/l). În această clasă au fost incluse râurile afluențe de pe versantul drept al Someșului Mare, precum și cele ale văii Ilva și Bistrița superioară.

— Clasa apelor clorurate, grupa mixtă, cu preponderența natriului și mineralizare mijlocie, înglobează apele din bazinul Șieului (cu excepția Bistriței și Budacului) care străbat zona diapiră, unde adeseori sarea și izvoarele sărate apar la zi în albia râurilor sau pe versante (Domnești pe Șieu, Sărățel, Sărata, Panticu, Slătinița, Tăure etc.).

În această clasă a fost inclus și cursul principal al Someșului Mare, avale de Nimigea de Jos, unde prezența clorurii de sodiu se face tot mai mult simțită.

În clasa mixtă, grupa natriului, cu mineralizare mijlocie (200 — 500 mg/l) se încadrează Someșul Mare, între confluența cu Șieul și localitatea Branîștea, sector în care se resimte influența formațiunilor salifere din împrejurimi, cit și a apelor bicarbonate din amunte.

În clasa mixtă, grupa mixtă, cu predominarea bicarbonaților și mineralizare sub 200 mg/l intră râurile Bistrița mijlocie, Budacul cu afluenții săi și izvoarele Șieului, care-și adună apele din formațiunile piemontane ale Călimanilor.

Dezvoltarea industriei și agirculturii, creșterea populației urbane în anii construcție isocialismului necesită, pe lângă materii prime, un consum sporit de apă potabilă, industrială și pentru irigații.

Râurile din județ dispun de un volum apreciabil de apă de bună calitate, care ar putea satisface necesitățile, dacă nu ar fi impurificate. Sursele de impurificare sînt în general apele

reziduale fecaloid-menajere și industriale deversate (neepurate sau insuficient epurate) din diferite localități sau întreprinderi.

Dintre cele mai importante surse de impurificare a apelor amintim : Exploatarea minieră Valea Vinului, Fabrica de hirtie din Prundu Bîrgăului, Topitoria de in și cânepă din Beclean, numai parțial epurate, deversate în riuri.

Rezervele de apă. Prin cadrul său natural, județul Bistrița-Năsăud deține un volum de apă mediu multianual de 1,8 miliarde m^3 . Față de multiplele posibilități de valorificare a resurselor de apă, pînă în prezent se folosește abia un volum de circa 15 milioane m^3 /an, din care 5 milioane m^3 apă potabilă, iar restul de 10 milioane m^3 apă industrială, mai puțin pentru irigații.

O parte însemnată din volumul disponibil de apă este de bună calitate, fără posibilități de poluare sau impurificare, proveniența ei fiind din zonele montane.

Volumul specific pe județ, repartizat pe cap de locuitor, este de 6 653 m^3 (de 3 ori mai mare față de volumul pe țară — 2 070 m^3), însă distribuția teritorială este foarte inegală. Pe comune, spre exemplu, volumul specific este foarte ridicat pentru cele situate în zonele montane (Telciu 81 600 m^3 /loc., Șanț 55 707 m^3 /loc., Romuli 38 100 m^3 /loc., Rodna 33 100 m^3 /loc.), față de cele din sud-vestul județului (Miceștii de Cimpie 1 305 m^3 /loc., Milaș 1 472 m^3 /loc., Chiochiș 1 530 m^3 /loc.) unde, pentru acoperirea necesităților, se impune redistribuirea rezervelor autohtone și aducțiunea din riurile limitrofe : Someșul Mare, Șieu, Mureș etc.

Potențialul energetic. Majoritatea rîurilor montane și submontane, cu scurgere ridicată, pante accentuate și constituție litologică adecvată, oferă posibilități multiple de valorificare a resurselor de apă. În acest sens amintim existența a numeroase condiții de creare a unor acumulări utilizabile pentru producerea de energie electrică, regularizarea debitelor, preîntîmpinarea viiturilor, alimentarea cu apă a populației, industriei și agriculturii.

Potențialul energetic calculat numai pentru afluenții Someșului Mare depășește 76 000 kW, valoare care poate fi sporită apreciabil prin acumulări, devieri de cursuri, aducțiuni din bazinele învecinate etc.

Tabelul nr. 5

Potențialul energetic brut al afluenților principali ai Someșului Mare

Nr. crt.	Denumirea râului	Suprafața bazinală (km ²)	Lungimea curs (km)	Potențialul teoretic brut	
				unitar (kW)	liniar (kW/km)
1	Izvorul Băilor	65,0	14,0	3 114	1 293
2	Anieș	138,8	20,3	4 557	1 698
3	Cormaia	103,0	20,7	5 681	1 699
4	Rebra	409,8	40,7	6 450	1 490
5	Leșul	140,0	27,0	3 147	798
6	Ilva	203,1	47,3	11 796	2 406
7	Sălăuța	416,5	38,9	6 532	1 447
8	Țibleșul	103,0	34,0	2 755	672
9	Ilișua	354,3	46,5	681	113
10	Valea Mare	150,0	31,7	696	112
11	Tiha	140,0	19,9	2 869	749
12	Bistrița	662,0	65,4	19 648	3 445
13	Budacul	245,0	40,2	5 435	1 046
14	Șieu	1 834,2	70,1	7 682	625

Cursul principal al Someșului Mare, cu un debit mediu multianual relativ ridicat, prezintă și el un potențial energetic valoros, amenajabil — pe alocuri — în condiții avantajoase. Calculat pe sectoare prezintă următoarele valori (tabelul nr. 6):

Tabelul nr. 6

Nr. crt.	Denumirea sectorului	Lungimea sectorului	Potențialul teoretic	
			brut (kW)	liniar (kW/km)
1	Izvor—Rodna	23,8	38 051	1 598
2	Rodna—confl. cu Ilva	20,6	56 854	3 761
3	Confl. Ilva—confl. Șieu	45,8	72 160	4 382
4	Confl. Șieu—Branăștea	21,4	35 599	3 645

Potențialul energetic teoretic deși ridicat nu în toate cazurile se pretează la amenajări. Alegându-se însă sectoare caracteristice, puterea menționată poate fi mărită substanțial. În plus, acumulările posibile pe Someșul Mare (amunte de comuna

Șanț, avale de confluența Cormaia, avale Nimigea de Jos etc.) și afluenții cu un volum util de peste 350 milioane m^3 ar contribui, pe lângă regularizarea debitelor, la atenuarea undelor de viitură chiar de proporția celei din 12—14 mai 1970, care la ieșirea din județ a fost apreciată la circa 400 milioane m^3 .

Apa potabilă este slab valorificată față de volumul pe care-l poate asigura. Cu excepția orașului Bistrița, care parțial mai este alimentat din sursele subterane ale izvoarelor captate în zona piemontană a Munților Călimani (Cușma), cu un debit de circa 15/l/s, cu mult mai mari posibilități, apa potabilă este captată din luncile râurilor, datorită cărui fapt, pe lângă instalațiile costisitoare de captare, mai necesită și purificare.

Prin sistem centralizat se alimentează în prezent cu apă potabilă orașele Bistrița, Năsăud și Singeorz-Băi, cu un volum anual de 3 120 000 m^3 ; lungimea totală a rețelei a fost în anul 1970 de 52 km.

Apele subterane. Complexitatea condițiilor geologice, litologice și de relief din cuprinsul județului a oferit posibilități de formare, dezvoltare și cantonare a unor acumulări de ape subterane cu mare însemnătate economică.

Apele freatice. Dezvoltate deasupra straturilor impermeabile, apele freatice au un caracter permanent și o variabilitate dependentă de factorii climatici. Sînt cunoscute în sedimentele teraselor râurilor, în conurile de dejecție și în șesurile aluvionare de luncă, la adîncimi variabile între 1 și 20 m. Datorită adîncimii nu prea mari, au fost interceptate cu ușurință prin puțuri, constituind astfel sursa principală de alimentare a așezărilor.

În zona montană, în funcție de condițiile litologice ale rocilor magazin, s-au diferențiat ape freatice în rocile cristaline, eruptive, calcaroase și în vechile depozite sedimentare.

În masivul cristalin al Rodnei, apele freatice apar la zi, sub forma unor izvoare, la baza grohotișurilor, scoarțelor de alterare și a solurilor, avînd debite variabile, dependente de regimul precipitațiilor. Sînt slab mineralizate (50—150 mg/l) și aparțin clasei apelor bicarbonatate, grupa calciului.

Rocile eruptive din masivele Țibleș, Birgău, Călimani cantonează adesea, în fisuri și în scoarța de alterare, ape freatice

mineralizate (1 000—5 000 mg/l) carbogazoase, feruginoase, legate de acțiunea mofetică asupra apelor vadoase (de infiltrație), cum sînt cele de la Tîrlișua, Telciu, Parva, Valea Vinului, Colibița, Suplai etc.

Depozitele calcaroase, deși puțin extinse pe versantul sudic al Munților Rodnei și sub formă de petice în Munții Birgăului, cantonează apă în golurile și diaclazele acestor roci, generînd izvoare cu variabilitate mare (dependentă de aportul precipitațiilor), cum sînt cele din bazinele superioare ale Rebrei, Gersei, Telcișorului, Strîmbei, unde acțiunea apei asupra calcarelor eocene a generat interesate fenomene carstice (Peștera Tăușoarelor, Peștera lui Maglei, Jgheabul lui Zalion etc.).

Formațiunile sedimentare vechi ale Munților Birgăului acumulează, în stratul deluvial nisipos, un volum apreciabil de ape subterane, dînd naștere la numeroase izvoare de apă potabilă, cu mineralizare moderată (200—500 mg/l) și debit relativ ridicat.

Dealurile cu structură monoclinală, care se întind pe versantul drept al Someșului Mare, între cristalin și culoarul văii, cantonează ape subterane cu duritate și mineralizare ridicată (2 000—5 000 mg/l), determinate de prezența carbonaților și sulfatilor de calciu în argilele, nisipurile, gresiile și pietrișurile conglomeratice de vîrstă eocen-oligocenă.

Zona dealurilor cu structură cutată din sudul Someșului Mare, inclusiv porțiunea din Cîmpia Transilvaniei integrată în limitele județului, constituită din marne, argile, tufuri, gresii grosiere calcaroase de vîrstă neogenă, au ape puternic mineralizate, cu duritate mare, deseori clorurate, nepotabile. Depozitele tortoniene conțin orizonturi de ape sulfato-calcice și clorosodice legate de diapirismul dezvoltat pe stînga Someșului Mare, între Beclean și Braniștea, ca și în jumătatea sud-vestică a bazinului Șieu, unde apar la zi izvoare sărate (Beclean, Figa, Chiuza, Cociu, Tăure, Slătinița, Sărata, Sărățel, Domnești, Ocnîța, Pinticu etc.).

În depozitele teraselor aluvionare și în luncile rîurilor Someșul Mare, Șieu, Bistrița, Sălăuța etc. s-au dezvoltat straturi

freatice bogate, majoritatea cu apă de calitate satisfăcătoare, utilizabilă în alimentări cu apă (Bistrița, Năsăud).

Terasele și luncile din cursul superior al râurilor din regiunile montane, deși puțin extinse, cantonează importante cantități de ape potabile, de bună calitate (rîul Bistrița amunte de Prundu Bîrgăului, Ilva, Someșul Mare amunte de Ilva Mică, Cormaia, Rebra etc.).

În zona de dealuri, luncile și terasele cantonează ape freatice legate de natura rocilor din substrat (depozite miocene); în consecință, ele au o mineralizare ridicată, ceea ce nu permite utilizarea decît în cazuri de strictă necesitate.

În legătură cu fenomenele diapire cu frecvente iviri de sare (avale de Domnești pe Șieu, Viișoara pe Bistrița, Teaca pe Dipșa, Tăure pe versantul stîng al Someșului Mare, Chiuza lîngă Beclean), apele freatice sînt deseori clorurate cu mineralizare ridicată, fapt ce le imprimă calități inferioare.

Apele de adîncime. Dacă există numeroase informații privitoare la apele freatice, lipsa unor foraje de adîncime n-a permis evaluarea rezervelor apelor de adîncime.

Regiunea montană a șisturilor cristaline și a rocilor eruptive se caracterizează prin slaba reprezentare a apelor subterane sau prin lipsa acestora.

Apariția unor izvoare mofetice, carbogazoase, minerale, la bordura masivelor eruptive, poate fi numai parțial atribuită apelor de adîncime, restul infiltrației apelor superficiale (Colibița, Piatra Fîntînele) fiind legate de aureola mofetică a eruptivului Călimanilor, care circulă prin andezitele amfibolitice sau bazaltoide din regiune.

Depozitele sedimentare de vîrstă oligocenă conțin ape subterane nepotabile, datorită mineralizării și durtății ridicate.

Apele de adîncime din zona cutelor diapire, extensiunea maximă fiind în partea sud-vestică a județului, se caracterizează prin mineralizare ridicată, cu predominanța clorurilor, datorită cărora nu prezintă importanță economică și terapeutică.

APELE MINERALE ȘI CLIMA FACTORI NATURALI DE TRATAMENT*



Complexitatea formelor de relief, litologia și tectonica teritoriului județului, circulația apelor vadoase etc. au favorizat apariția a numeroase izvoare cu ape mineralizate de diferite categorii (fig. 10) care, alături de condițiile climatice din zonele montane (alpine și subalpine), reprezintă factori naturali de tratament deosebit de valoroși.

Apele minerale sînt legate de formațiunile cristaline, de activitatea vulcanică terțiară, de zăcămintele de sare ale tortonianului inferior, cît și de valorificarea largă a formațiunilor paleogene.

După caracteristicile lor, apele minerale ale județului pot fi incluse în patru grupe (carbogazoase, bicarbonatate, feruginoase și clorurate) și în una pînă la trei subgrupe.

Apele minerale *carbogazoase* apar la bordura sudică a Munților Rodnei, în localitatea Rodna (fîntina Brazi și fîntina Filipoiu); sînt de origine vadoasă și s-au format prin infiltrarea apelor superficiale în formațiunile eruptive terțiare. În circulația lor, fiind însoțite de bioxidul de carbon, au capacitate sporită de dizolvare a sărurilor minerale cu care vin în contact, influențînd astfel compoziția chimică generală a celor ieșite la suprafață. Mineralizarea depășește 2 200 mg/l, conținutul de bioxid de carbon 1 500 mg/l, iar radioactivitatea atinge în jur de 2,53 UM/l.

Izvorul din Valea Frumoasă are apă carbogazoasă feruginoasă, puternic acidulată (pH 5,7), iar mineralizarea depășește 2 650 mg/l.

Apele minerale carbogazoase amintite din cele două izvoare au un debit de peste 2 500 l/24 de ore, fiind folosite ca apă de masă, iar terapeutic s-ar putea utiliza în afecțiuni gastro-intestinale, ca apă diuretică etc.

Apele minerale *bicarbonatate* sînt legate genetic de marea varietate a rocilor paleogene, a sill-urilor, curgerilor de lavă și de

*Redactat în colaborare cu E. Morariu.

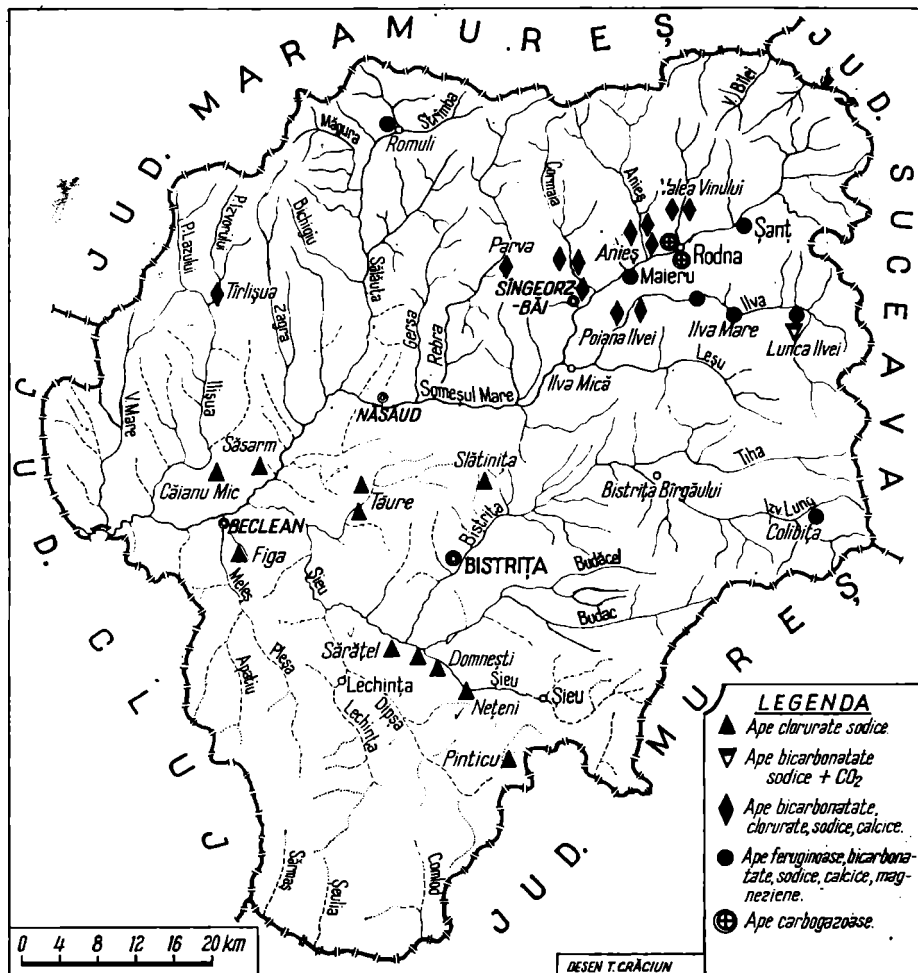

Fig. 10. — Harta repartiției apelor minerale.

vechile aparate vulcanice din Munții Birgăului, unde predomină ca număr și complexitate. În cadrul acestei grupe au fost diferențiate trei subgrupe:

– Ape minerale bicarbonatate sodice cu conținut mare de bioxid de carbon (1 700 – 1 900 mg/l); au mineralizare ridicată (4 500 – 5 500 mg/l), alcaline (Șendroaia – Izvorul Zîmbu cu debit de 3 000 l/24 de ore, Lunca Ilvei – Izvorul Măricuț cu debit redus).

– Ape minerale bicarbonatate sodice calcice magneziene cu bioxid de carbon; apar din formațiunile oligocene, au debit substanțial (1 500 – 3 500 l/24 de ore), fiind cunoscute în următoarele localități: Anieș (izvorul Hojda), Lunca Ilvei (izvorul Matei), Maieru (izvorul din valea Caba), Poiana Ilvei (izvorul de pe deal și izvorul de lângă calea ferată), Șanț (izvorul Dimbu Borcutului și izvorul din pîrul Cîrțibav). Mineralizarea lor este cuprinsă între 3 300 mg/l (izvorul din Cîrțibav) și 5 511 mg/l (izvorul de la Maieru). Radioactivitatea acestor izvoare este scăzută, nedeșășind 1,55 UM/l (izvorul Hojda-Anieș).

– Ape minerale bicarbonatate clorurate sodice, calcice, magneziene cu bioxid de carbon; sînt legate de formațiunile eocene și erupțiile noi din Munții Birgăului, cit și de cele oligocene din sudul Munților Rodnei: Anieș (izvorul din șosea, cu debit de peste 7 000 l/24 de ore), Ilva Mare (izvorul Chiriloi, cu debit mare, mineralizare peste 7 000 mg/l, radioactivitate 3,3 UM/l, Lunca Ilvei (izvorul Bolovanu, debit mare, mineralizare peste 1 500 mg/l, alcalin – pH 8,1, radioactivitate de 2,4 UM/l), Parva (izvorul „Carpatia”, debit 7 000 l/24 de ore, mineralizare peste 7 500 mg/l, apă acidulată, radioactivitate ridicată – 8,4 UM/l), Tîrșlișua (izvorul din Pîriul Băilor, mineralizare ridicată, apă alcalină, debit redus), Valea Vinului (izvorul „Culturii”, cu debit ridicat, mineralizare ridicată, radioactivitatea 2,6 UM/l), Sîngeorz-Băi (apa „Hebe”, izvoarele 1, 3, 4, 5, 6 și sonda nouă, debit total circa 140 000 l/24 de ore, mineralizare ridicată – 11 000 mg/l izvorul 1; 9 900 mg/l sonda nouă. Radioactivitatea acestor izvoare este foarte variată, oscilînd între 1,1 UM/l la izvorul 1 și 38,3 UM/l la izvorul 5).

Apele minerale bicarbonatate, luate în ansamblu, sînt utilizabile în afecțiuni gastro-intestinale, hepatobiliare, diabet etc., diferențiat pe izvoare și caracteristici fizico-chimice.

Apele minerale *feruginoase* sînt legate de acțiunea mofetică asupra apelor vadoase, cît și de dizolvarea sărurilor de fier provenite din oxidarea piritelor. În cadrul acestei grupe se pot diferenția ape minerale feruginoase cu conținut mijlociu de bioxid de carbon; feruginoase biocarbonatate calcice, magneziene și feruginoase bicarbonatate sodice calcice magneziene.

Izvoare cu ape minerale feruginoase și conținut mijlociu în bioxid de carbon sînt cunoscute la Lunca Ilvei (izvorul de pe Dealul Borcutului, izvorul Melean și izvorul din Dealul Sîrbilor); au mineralizare redusă (1 500—2 300 mg/l, sînt alcaline, conțin 1 300—1 500 mg/l CO₂).

Ape minerale feruginoase bicarbonatate sodice, calcice magneziene apar la Lunca Ilvei (izvoarele Cepeni, Recele și în Dealul Sîrbilor, au debite mari, mineralizare ridicată, sînt alcaline și radioactive), Măgura Ilvei (izvorul din Dealul Secăturii, datorită debitului mic, este lipsit de importanță), Ilva Mare (izvorul din Dealul Neculai are debit care depășește 2 500 l/24 ore, radioactivitatea 3,3 UM/l, iar mineralizarea peste 7 400 mg/l), Romuli (izvorul din pădure și izvorul din zăvoaie; au fiecare debit de peste 3 000 l/24 ore, mineralizare ridicată — 4 800—5 300 mg/l, sînt alcaline), valea Anieșului (izvorul de la Piatra Boului; are debit circa 1 100 l/24 ore, conținut ridicat de fier, alcalin; izvorul Tîrșă, alimentat probabil din ape de adîncime, dă zilnic un debit de peste 10 000 l, are apă alcalină — pH = 7,6, mineralizare circa 4 500 mg/l, iar conținutul de bioxid de carbon se ridică la circa 1 600 mg/l).

Apele minerale feruginoase — complexe pot fi folosite în cură internă, cît mai ales externă, sub formă de băi carbogazoase, iar deferizate ar putea constitui ape bune de masă.

Apele minerale *clorurate sodice*, legate genetic de circulația apelor vadoase prin formațiunile din zona diapiră, apar în diferite puncte, avînd o mineralizare foarte diferențiată: Figa 263 g/l, Pinticu 243 g/l, Săsarm 265 g/l, Slătinița, Sărățel, Sărata, Domnești, Tăure etc.

Deși pot fi utilizate cu succes în cură externă, sub formă de băi reci sau calde în afecțiunile aparatului locomotor, în tratamentul unor maladii ale sistemului nervos periferic, în afecțiuni ginecologice, dermatoze etc., ele se folosesc doar în scopuri gospodărești, pe plan local.

Al doilea factor de tratament, care este prea puțin valorificat în județ, este clima. În zona montană și submontană se întilnesc nuanțe de climă stimulantă și sedativă, în care ar putea să fie amenajate localități de odihnă și tabere sau colonii pentru școlari și tineret. Până în prezent nu sînt folosite în acest scop decît Valea Vinului, localitate cu mică capacitate de cuprindere și cu slabe perspective de dezvoltare în viitor, avînd în vedere îngustimea văii în care este plasată și pantele abrupte care o înconjură. De asemenea, Colibița, situată într-o vale mai largă, scutită de curenți de aer, oferind posibilități pentru excursii pînă în Obcinele Bucovinei, este prea puțin dezvoltată ca stațiune climatică. În viitor merită să se acorde o mai mare atenție acestei minunate localități din județ. La fel, pentru perspective de viitor, socotim că trebuie să se dea o atenție crescîndă comunei Lunca Ilvei, fiind una din localitățile cu climat agreabil și ușor accesibilă și posedînd un mare număr de izvoare minerale de mare valoare terapeutică. Ar mai merita să fie luate în considerare și sprijinite pentru dezvoltare Parva, atît ca stațiune climatică, cît și balneară, ținînd seama de valoroasele ape minerale de care dispune, precum și Leșul Ilvei care, prin poziția sa în zona foarte împădurită, ce se întinde din valea Ilvei pînă în valea Bîrgăului, ar putea să fie folosită ca stațiune pur climatică și turistică.

Apele minerale carbogazoase din zona submontană, „borcurile”, sînt folosite aproape exclusiv în cura de băut și doar la Valea Vinului se mai practică și astăzi băi carbogazoase.

Borcurile din județul Bistrița-Năsăud au, prin compoziția lor chimică, calități terapeutice de aceeași valoare ca și apele minerale similare și cu mare renume din Cehoslovacia și Franța.

Valorificarea pe scară largă a apelor terapeutice din stațiunea Singeorz-Băi s-a făcut abia în anii construcției socialiste, prin transformarea stațiunii în sanatoriu de interes republican,

cu funcționalitate permanentă. În acest sanatoriu își refac sănătatea, anual, mii de bolnavi și suferinzi digestivi. Prin noile construcții sanatoriale moderne, stațiunea se va impune nu numai pe plan național, ci și pe plan internațional.

Este necesar să se dezvolte cât mai mult localitățile Lunca Ilvei, Colibița, Leșu Ilvei și eventual Valea Mare, ca stațiuni de odihnă și puncte turistice.



SOLURILE, VEGETAȚIA, FAUNA ȘI MONUMENTELE NATURII*

Solurile. Pe teritoriul județului se întilnesc soluri zonale și azonale, ca rezultat al zonalității geografice altitudinale și condițiilor locale litologice și de umiditate.

Solurile zonale, răspândite în arcul montan, sînt cunoscute prin solurile humicosilicaticice de pajiști alpine și tranziție spre solurile humicoferiiluviale, dispuse sub forma unor petice în jurul virfurilor Ineu, Puzdra, Rebra etc. Ele s-au format pe șisturi cristaline bogate în cuarț, ceea ce constituie un schelet cu mare capacitate de reținere a apei care, în perioadele reci, contribuie la formarea mușuroaielor înierbate.

La limita superioară a acestora apar solurile humicoferiiluviale și podzolice, bine dezvoltate pe interfluviile înalte dintre riurile Anieș, Cormaia, Rebra, cât și pe culmea principală dintre Ineu și Muncelu (Rodna), caracteristice prin permeabilitate redusă.

Solurile brune acide și cele podzolice brune ocupă suprafețe mai întinse în Călimani, Birgău, Rodna și Țibleș. Limita inferioară a acestora este cu aproximație izohipsa de 1 100 m. Sînt bine reprezentate în bazinele superioare ale Ilvei, Anieșului, Rebrei și Gersei, fiind caracteristice zonelor accidentate cu pante mari, unde spălarea a îndepărtat stratul superficial rezultat din

*Subcapitolele *Fauna și Monumentele naturii* au fost redactate în colaborare cu Al. Filipașcu.

alterarea și dezagregarea rocilor. Pe aceste soluri s-a dezvoltat o vegetație spontană alcătuită din molid, mai rar fag, în amestec, jnepenișuri și o floră de pășuni alpine.

Solurile silvestre brune-gălbui și solurile brune acide ocupă o suprafață de forma unei fișii, avînd ca limită superioară izohipsa de 1 100 m, iar cea inferioară o linie ce trece la est de Cușma, Ilva Mică, la sud de Parva și Telciu. Se caracterizează printr-o ușoară acumulare de argile, care contribuie la reducerea permeabilității și la creșterea evaporabilității.

Solurile silvestre podzolice brune și brune-gălbui ocupă cea mai mare parte din suprafața versantului drept al Someșului Mare. Sînt puțin permeabile, au capacitate redusă de reținere a apei; dar cu toate acestea, au favorizat dezvoltarea pădurilor în zona de dealuri.

Solurile silvestre brune și brune-gălbui sînt binere prezentate în zonele depresionare Bistrița – Dumitra – Tăure, pe versantul stîng al Someșului Mare, între Ilva Mică și Salva, în bazinele superioare ale Dipșei și Meleşului etc. S-au format pe substratul sedimentar constituit din argile, gresii, marne și tufuri vulcanice. Sînt slab permeabile, iar în lipsa covorului vegetal favorizează scurgerea rapidă pe pante, dezvoltarea șiroirilor și degradarea terenurilor.

Solurile silvestre podzolice ocupă areale mai reduse în bazinul Șieușului, Depresiunea Reteag și pe versantul stîng al Someșului Mare, între Nimigea de Jos și Branîștea. S-au format pe roci sedimentare afinatate și permit o bună circulație a apei, generînd un regim hidric transpercolativ.

Din categoria *solurilor azonale*, în sudul județului se întîlnesc regosolurile erodate, cu răspîndire mai mare în bazinele Dipșa, Meleş și sub forma unor fișii cu extensiune redusă în lungul cursurilor Rebra, Salva și Ilișua. Materialul parental al acestor soluri este constituit din depozite deluviale cu aspect loessoid, predominant argilos. Pe pantele prelungi se întîlnesc cernoziomuri puternic levigate, cu regim hidric variabil, care pot crea un strat suprafreatic, temporar, în perioada umedă a anului, favorizînd dezvoltarea lăcoviștilor.

Solurile aluviale sînt larg răspîndite în luncile riurilor Someșului Mare, începînd de la Anieș, Bistrița avale de Bistrița

Bîrgăului, Șieu avale de Domnești etc. Datorită permeabilității ridicate, au mare capacitate de înmagazinare a apei, generînd straturi suprafireactice a căror grosime depășește 2 m, constituind sursa de alimentare cu apă potabilă a așezărilor situate în această zonă.

Alături de solurile aluviale, pe rîurile cu obîrșia în Cîmpia Transilvaniei (Meleș, Dipșa și unii afluenți ai Șieului) există soluri mlăștinoase, puțin permeabile, care provoacă stagnarea apei la suprafață, formarea sărăturilor, lăcoviștilor și mlaștinilor.

Vegetația. Județul Bistrița-Năsăud, fiind situat într-o zonă cu un relief predominant deluros-muntos, este acoperit cu o vegetație etajată, foarte eterogenă, dependentă de altitudine, soluri, temperatură, umiditate etc. În cuprinsul său se întilnește, începînd cu formațiunile colinare, aproape toată gama floristică, pînă la cea alpină.

Privită dinspre regiunile montane spre zonele dealurilor coliniare ale Cîmpiei Transilvaniei, vegetația prezintă următoarea etajare (fig. 11) :

La peste 1 800 m altitudine, culmile, văile și versantele sînt acoperite cu tufărișuri de jnepiniș, care fac trecerea între plantele lemnoase de altitudine și conifere (molidul).

Pajiștile alpine superioare sînt alcătuite din diverse ierburi alpine și tufărișuri de smirdar (*Rhododendron kotschyi*), care în lunile iunie și iulie sînt în plină înflorire, acoperind aproape integral unele masive (Vf. Roșu de sub Ineu), afini (*Vaccinium myrtillus*, *Vaccinium vitis-idea*) etc., întilnite pe culmile înalte ale munților Rodnei și Călimani.

În zonele calcaroase din Munții Rodnei crește podoaba munților „floarea de colț” sau „steluța” (*Leontopodium alpinum*), declarată monument al naturii și ocrotită, în vederea preîntîpinării dispariției de pe aceste meleaguri.

Un interes botanic deosebit îl prezintă *Lychnis nivatis*, *Saussurea porcii* și *Heracleum carpaticum*, endemisme proprii acestui masiv. Printre alte endemisme carpatice adăpostite de povîrnișurile acestor munți se pot aminti *Melandrium zawadskii*, *Campanula carpatica* (clopoței de munte), *Centaurea*

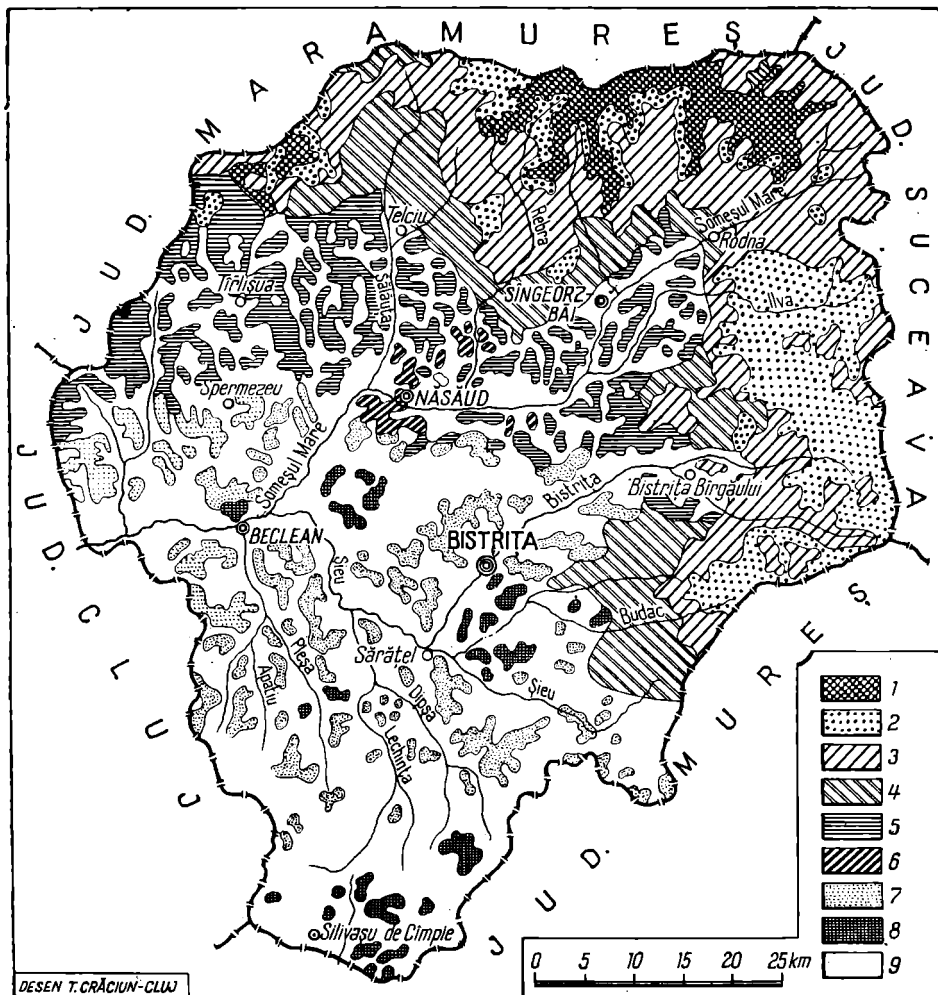

Fig. 11. — Harta geobotanică.

1, Pajiști și tufărișuri alpine superioare și inferioare; 2, pădurile de moliz și pajiști montane secundare pe locul acestor păduri; 3, păduri amestecate de fag, molid și brad și pajiști montane secundare pe locul acestor păduri; 4, pădurile de fag montane secundare pe locul acestor păduri; 5, pădurile de fag de dealuri și podișuri; 6, păduri de fag și gorun pe dealuri și podișuri; 7, păduri de gorun pe dealuri și podișuri; 8, păduri de stejar pedunculat pe dealuri, podișuri și „cimpii”; 9, terenurile agricole și pajiști secundare pe dealuri, podișuri și „cimpii”.

carpatica (țintaură), *Anthemis carpatica*, *Senecio carpaticus* (spălăcioasă) și *Festuca porcii*. În Munții Călimani, pe Piatra Cușmii, se află unica stațiune din țara noastră în care vegetează *Linnaea borealis*.

Ca rarități, menționăm în Muntele Saca existența unor suprafețe reduse de narcise montane (*Narcissus stellaris*), iar în împrejurimile lacului Lala Mare zimbrul (*Pinus cembra*), rest al vegetației cuaternare, abundent pe aceste meleaguri în trecut.

Pajiștile montane inferioare ocupă 400 km², fiind răspândite în toate masivele. Sînt populate cu iarba vîntului (*Agrostis tenuis*), pieptănărițe, păiuș (*Festuca* sp.), ierburi de finețe presărate cu tufărișuri etc.

Sub altitudinea de 1 700—1 800 m este întîlnită zona pădurilor, reprezentată prin pădurile de molid (*Picea excelsa*), care coboară pînă la 1 300 m, ocupînd peste 600 km² din cuprinsul județului, aproape uniform distribuite pe versantele masivelor muntoase.

Sub etajul coniferelor se desfășoară zona fagului (*Fagus silvatica*), care coboară pe văile puțin însorite adesea pînă la altitudinea de 500 m. Acest etaj acoperă rama montană interioară sub forma unei fișii dispuse în semicerc, uneori întreruptă, începînd de pe Munceii Țibleșului pînă la Călimani.

Etajul stejarului urmează în partea inferioară celui al fagului, de care adesea este greu de delimitat, fiind răspîndit fragmentar pe aproape tot întinsul județului. Suprafața și răspîndirea actuală a pădurilor este destul de redusă, cu deosebire în Cîmpia Transilvaniei, unde defrișările, aproape generalizate, sînt și cele mai vechi (de cîteva secole).

Datorită intervenției omului, prin despădurire s-a înlesnit ca elementele de silvostepă să pătrundă și să se statornicească tot mai în adîncimea etajului forestier al stejărișului sau chiar al făgetului.

Terenurile agricole se întind la baza etajului forstier; deseori însă se ridică, în cadrul acestuia, chiar pînă la 900 m altitudine; sînt mai răspîndite în sud-vestul județului, în zonele de depresionare, de-a lungul cursurilor de apă, în luncă și pe terase.

Fauna. Varietatea formelor de relief și condițiile de mediu, păstrate, în mare parte, sub aspectul lor original, primitiv, condiționează prezența faunei bogate și variate, care caracterizează astăzi județul. Deși nu toate animalele cunoscute în trecutul nu prea îndepărtat s-au păstrat în componența acestei faune specifice, speciile stinse sub presiunea omului și cunoscute strămoșilor noștri au avut, tocmai în județul Bistrița-Năsăud, unul dintre ultimele lor refugii, oaze de supraviețuire mai îndelungată decât în alte părți. Astfel, în complexele păduroase — adevărate jungle carpatine —, în văile și la poalele Munților Călimani, ale Munților Bîrgăului sau Rodnei s-au menținut nuclee de zimbri (*Bison bonasus*) pînă la sfîrșitul secolului al XVIII-lea (ultimul exemplar sigur — o femelă — doborît pe dealul Plai în 1762), împreună cu măgari și cai sălbatici de pădure și, mai sus, în zona pășunilor subalpine și a crestelor înalte, au viețuit pînă la mijlocul secolului trecut marmota (*Marmota marmota*) și potîrnichea albă (*Lagopus mutus*), elemente tipice ale faunei alpine. Pe lângă amintirea unor vînători „zimbrari” din alte vremi, ne-au rămas numeroase mărturii ale faunei dispărute, în graiul și toponomia locală. Se cunosc asemenea amintiri asupra animalelor de odinioară în denumiri de pîraie, vîrfuri, dealuri etc., ca Dosul și Fața Zimbroaiei, Vîrful Zimbrului, Zimbrița ș.a.; de la măgarul sălbatic (*Equus hemionus*) s-a păstrat numele de Colunu (vechiul apelativ specific al speciei), iar de la elan — cervideu uriaș, specific zonelor de taiga — numirile toponimice Plotunu sau Platonu, deoarece era numit de localnici „plotun”. Mai recunoaștem astfel în numirile, ca Vîrful Boului, Ineu, Turița, Tureac ș.a., amintirea celuiilalt bovid sălbatic stins prin secolul al XV-lea și al XVI-lea, bourul (*Bos prigenius*), iar în cunoscutul pas Măgura Calului nu este exclusă amintirea calului sălbatic, stins și el în secolul trecut, în ciuda încercărilor speciei de a se refugia și adapta în oazele păduroase și cu poieni din această parte a țării.

Fauna mare actuală, bine reprezentată în județ, a rămas totuși destul de complexă și se caracterizează prin specii de primă importanță faunistică și cinegetică. Este astfel bine cunoscut ursul carpatin (*Ursus arctos*), care găsește în munții județului un adevărat optim biologic și nu este surprinzător că

vinătorile cele mai vestite de urși din țară — organizate în limita științifică a extracției vinătorești — se desfășoară în pădurile din zona localităților Cușma și Dorolea, cu rezultate ce depășesc așteptările : câteva zeci de urși la o asemenea vânătoare. Explicația constă în abundența hranei de toamnă în pădurile amintite, unde se realizează mari concentrări de urși în fiecare an. Cerbul carpatin (*Cervus elaphus montanus* — Botezat 1903) este o altă podoabă a codrilor județului, fiind renumite terenurile de muget din regiunea Colibița, de pe Heniu sau de la izvoarele Anieșului și ale Someșului Mare. Efectivul cerbilor fiind în creștere, pe plan cinegetic s-au realizat frumoase trofee medaliate cu aur și admirate în cadrul expozițiilor de vânătoare internaționale.

Mistrețul (*Sus scrofa*) și căpriorul (*Capreolus capreolus*) alcătuiesc, la rindul lor, bogăția cinegetică a pădurilor, nu numai la munte, ci și în zona colinară ; căpriorul, datorită protecției din ultimele decenii, este frecvent chiar și în ținuturile de cimpie din sud-vestul județului.

Dintre răpitoarele asociate semnalăm risul (*Lynx lynx*), într-un efectiv destul de stabil, lupul (*Canis lupus*) și vulpea (*Canis vulpes*), ca și jderul (*Martes martes*) cu blana prețioasă, răspândit în mai toate pădurile de conifere.

Cocoșul de munte (*Tetrao urogallus*) se menține și el la un nivel acceptabil în zona munților înalți, fiind bine cunoscute bățile de cocoși de pe Heniu, de pe Dălbidan, Strunior sau Duca — din Călimani, sau acelea din Munții Rodnei. O altă specie relictă a coniferelor din zona montană, caracterizată printr-un statut mai critic, este cocoșul de mesteacăn (*Iyrurus tetrix*), declarat monument al naturii, datorită rarității sale. Județul Bistrița-Năsăud, prin cele câteva stațiuni din Călimani sau Munții Rodnei, este unul dintre cele trei județe care păstrează specia în fauna ornitologică a țării.

Vorbind despre fauna ornitologică, este cazul să amintim migrațiile marcate ale vînatului aripat de baltă (rațe, gîște, cocori), care se desfășoară anual în lungul rîurilor Bistrița și Someșul Mare, păsările trecînd în mod spectaculos peste trecătorile munților, fie la Rotunda, fie peste Măgura Calului, spre Ținutul Dornelor. Rîul Șieu este cunoscut și el ca traseu de migra-

ție pentru ardeide (stirci, berze); dintre acestea, barza neagră (*Ciconia nigra*) poate fi considerată una dintre raritățile care îmbogățesc avifauna județului. Situația păsărilor răpitoare este mai puțin bună, ele suferind aceeași prigoană în tot cuprinsul țării, pînă cînd, și nu demult, s-au luat o serie de măsuri de ocrotire. Cu toate acestea, Munții Rodnei și Munții Călimani, chiar dacă au pierdut acel cavaler carpatin neasemuit de frumos care a fost zăganul (*Cypaëtus barbatus*) și care în anul 1866 mai clocea la izvoarele Bilei în Munții Rodnei și chiar dacă vultuii pleșuvi se pare că au dispărut cu totul, mai dețin încă o populație destul de reprezentativă de acvile și pajuri (*Aquila chrysaëtus* și *A. heliaca*), precum și numeroase alte specii, cum ar fi șorecarii, șerpării, eretii și neamul variat al bufnițelor.

În terenurile de șes mai ales, acolo unde iepurele (*Lepus europaeus*) constituie una dintre bogățiile cinegetice, unde foiesc mustelidele și neamul și mai variat al rozătoarelor mărunte, de la șoarece (*Mus* sp.) și hîrciog (*Cricetus cricetus*) la șobolan, se întîlnesc frecvent potîrnichea (*Perdix perdix*) și prepelița (*Coturnix coturnix*), iar mai recent, ca urmare a colonizării, fazanul (*Phasianus colochicus*), specie valoroasă faunistic și mai ales cinegetic.

Fauna herpetologică este și ea variată, în unele bălți mai rezistînd broasca țestoasă de baltă (*Emys orbicularis*), iar pe pantele însoțite ale munților fiind cunoscută și...temută, vipera (*Vipera berus*) sau, cum o numesc localnicii, „năpîrca”.

Fauna ihtiologică este și ea demnă de menționat, fie că ne referim la cursurile inferioare ale Someșului Mare și Șieului, care abundă în scobar (*Chondostroma*), mreană (*Barbus barbatus*), clean (*Leuciscus cephalus*) și uriașul peștilor, somnul (*Silurus glanis*), fie că ne gîndim la izvoarele limpezi din munte unde se găsesc stațiuni bine populate cu lipan (*Thymallus thymallus*), unde sînt numeroși păstrăvi (*Salmo trutta*), pe lingă boișteni (*Phoxinus phoxinus*) și alte specii mărunte.

Ar mai fi de trecut în revistă fauna inferioară a insectelor variate și numeroase, de la șes pînă la munte. Dar ne mărginim a sublinia bogăția în albine a județului, fiind totodată și una dintre regiunile țării unde s-a dezvoltat încă din vremi imemorable stupăritul și, mai interesant, „bărcuțitul” sau descoperirea

și exploatarea albinelor sălbatice, obicei popular de puternică și interesantă tradiție.

Înainte de a încheia prezentarea faunei județului Bistrița-Năsăud, este locul să amintim că, numai cu puțin după primul război mondial, ca urmare a braconajului și a vânătorii exagerate, au fost exterminate ultimele capre negre (*Rupicapra carpatica*) din Munții Rodnei, nucleu izolat, dar de o faimoasă valoare biologică, atât pe plan biologic propriu-zis, cât și pe cel cinegetic, cucerind numeroase locuri fruntașe în confruntările de trofee de la Viena (1910), Leipzig (1930) etc. Abia în ultimul deceniu s-a reînceput activitatea de colonizare a speciei în Munții Rodnei, pornind de la masivul Pietrosul Maramureșului. Acțiunea a reușit pe deplin și la ora actuală nucleul recolonizat acolo, care se apropie de 20 de exemplare, va recupa, cu siguranță, vechile teritorii alpine și subalpine, specifice acestei antilope care face faimă Carpaților noștri.

Acțiunile de ocrotire a faunei în cuprinsul județului nu sînt deci neglijabile și tocmai datorită lor se poate explica de ce fauna se menține bogată numeric și variată specific, așa cum s-a arătat mai sus. În primul rînd, protecția cinegetică a faunei de vînat a fost aceea care a contribuit la procesul de refacere și răspîndire a numeroase specii (ursul, cerbul, căprioara etc.), extracția lor vînatorească fiind realizată în mod orientat și, la unele, în baza unor autorizații speciale de recoltare. Activitatea unor păstrăvării a contribuit foarte mult la reîmprospătarea faunei piscicole a rîurilor de munte și la lărgirea bazei pescuitului sportiv. De curînd, funcționează și în județul Bistrița-Năsăud un Consiliu județean pentru ocrotirea naturii, care are în vedere, ca prime sarcini, asigurarea de rezervații montane reprezentative pentru unele specii periclitare, cum ar fi capra neagră (în plină reinstalare) sau cocoșul de mesteacăn, speciile de păsări răpitoare, de păsări folositoare agriculturii și silviculturii etc.

Monumentele naturii. Din punctul de vedere al comorilor naturale, atât faună și floră, cât și peisaj natural, sau complexe cenotice remarcabile, județul Bistrița-Năsăud se prezintă ca unul dintre cele mai interesante și prețioase colțuri de țară. În mod anacronic însă, activitatea de punere în valoare prin ocrotire și de

protecție a tuturor acestor frumuseți și bogății se află abia la începuturile ei. Astfel, din preocupările de odinioară în cadrul fostei regiuni Cluj, județul Bistrița-Năsăud a moștenit numai două obiective strict ocrotite, dintre cele mai însemnate, peștera de la Izvorul Tăușoarelor și molidul candelabru de la Tihuța („regele brazilor”). Numai acestea au la ora actuală un statut legiferat al protecției lor speciale și s-au întreprins operațiuni concrete de protecție sau facilitare a vizitării lor.

Peștera de la Izvorul Tăușoarelor se află cuprinsă într-unul din sporadicele depozite de calcare din munții nordici ai țării, la nord de valea Someșului Mare, sub vârful Birlea din Munții Rodnei. Sistemul complex al diaclazelor în care s-a format peștera îi asigură nu numai o lungime de 5 km, prin care sint drenate apele pîriului Izvorul Tăușoarelor în cursul lor epigeu în subteran, ci și o adîncime de — 350 m, ceea ce îi conferă locul întii pe țară. Peștera se impune ca monument natural nu numai prin sistemul său hidrografic foarte interesant, ci și prin procesele de colmatare care urcă depozitele aluvionare impresionante într-o stratificare ce atinge pînă la 10 m înălțime. Desigur că, pe plan științific, se pun probleme de paleoclimatologie dintre cele mai interesante, ca și probleme de cristalografie subterană privind atît natura bituminoasă a calcarului eocen în care peștera este săpată, cît și sistemele masive de anthodite de gips, cu înfățișare de crizanteme cristaline și lungimi de pînă la 15 m.

Peștera este dotată cu scări de acces și un paznic salariat special, în calitate de ghid și de supraveghetor permanent al acestui monument natural deosebit. Zona din jurul intrării în peșteră este un teritoriu de protecție acoperit de pădure, ceea ce asigură menținerea factorilor climatici din interior.

Molidul candelabru sau popular „regele brazilor” (fig. 12) se află într-o poiană, în imediata apropiere a șoselei care trece peste Măgura Calului dinspre Bistrița spre Vatra Dornei, în raza cătunului Tihuța. Respectat încă din vechime de către localnici, acest molid se prezintă ca o ciudățenie naturală, nu numai prin aspectul său conic, piramidal, ci și prin dezvoltarea ramificațiilor care nu se face dichotomic, ci într-o înghesuială multiplu orientată. Sub acest aspect de tufă uriașă, molidul de la Tihuța este

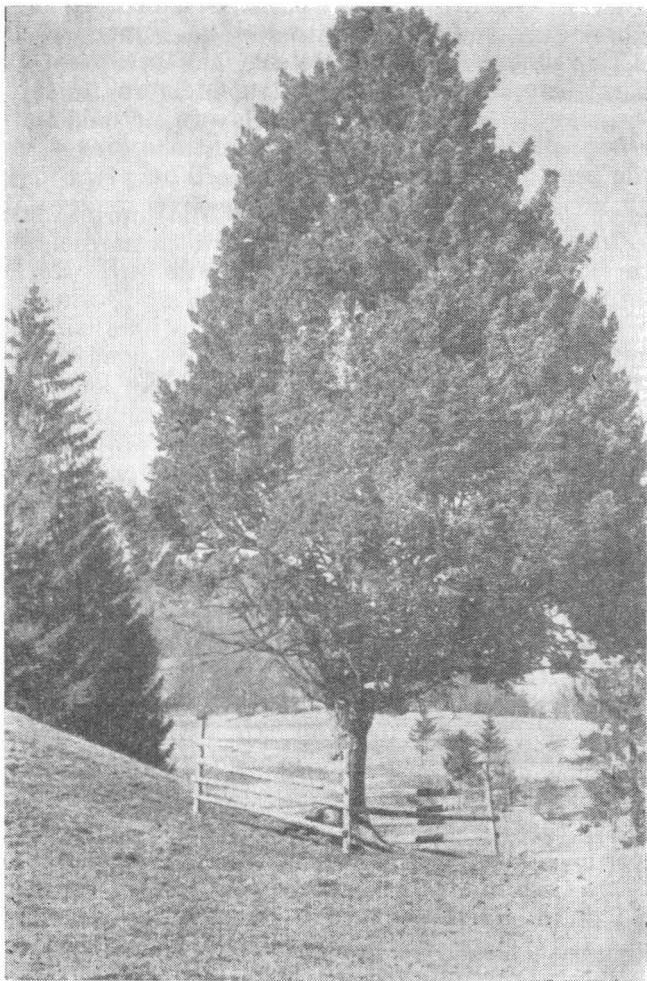

Fig. 12. — Molidul cantelabru (foto I. B u t a).

considerat un monstru vegetal unic, caz teratologic în lumea arborilor.

Dar existența colțurilor de natură autentică și a altor asemenea monumente în județul Bistrița-Năsăud nu se rezumă numai la atîta. Este momentul ca și aici Consiliul județean pentru ocrotirea naturii să treacă la ocrotirea și la legiferarea ocrotirii acestor bogății de mare importanță științifică și de vădit interes general. Astfel, se impune ocrotirea zonei cuprinsă între Virfu Roșu — Munții Găgii și Preluci și pasul Rotunda din Munții Rodnei, acolo unde, în limita regiunii subalpine, se menține încă monumentul naturii cocoșul de mesteacăn (*Lyrurus tetrix*), pe cale de dispariție. Tot acolo se găsește una din cele cîteva stațiuni de *Pinus cembra*, zîmbu, din Munții Rodnei, apoi o serie de formațiuni montane vegetale și o serie de specii animale ocrotite sau de interes științific. Această rezervație s-ar afla în imediata continuare a celei de pe valea Lalei — Bila, a cărei protecție a fost asigurată de județul Suceava încă din anul 1971.

Tot pentru ocrotirea cocoșului de mesteacăn, a unor formațiuni geologice și a unor interesante asociații vegetale se impune o rezervație montano-alpină și în Muntele Bătrîna din Munții Rodnei, și anume în zona Bujdeie — Tarnița Mihăiesii.

În Munții Călimani sînt recomandabile spre ocrotire porțiuni de jnepenișuri întinse din zona creștelor, stîncăriile de pe valea Colibiței ș.a. O rezervație în Masivul Corongișului (Munții Rodnei) ar asigura viitorul floarei de colț (*Leontopodium alpinum*), monument al naturii. Apoi sînt o serie întregă de arbori izolați, adevărați uriași vegetali, o serie de locuri în care vegetează bibilica sau lăleaua peștriță (*Fritillaria meleagris*) sau bulbucii de munte (*Trollius europaeus*), plante rare și ocrotite în principiu pe întreg teritoriul patriei noastre.

Din lumea animală trebuie să se bucure de o protecție totală orice specie de răpitoare aripată, de zi sau de noapte, în primul rînd acvilele și celelalte răpitoare aripate de talie mai mare. Se impune protecția deosebită a cuiburilor de barză neagră (*Ciconia nigra*), ca și ale acvilei de stîncă (*Aquila chrysaetos*). Și în acest județ, ca în toate județele de munte, trebuie sistată împușcarea sau prinderea abuzivă a risului (*Lynx lynx*), monument al naturii cu statut legiferat, raritate a lumii animale carpa-

tine. Cazurile speciale în care s-ar cere rărirea efectivului său pe alocuri trebuie să fie constatate de către specialiști biologi și avizate în prealabil de către Comisia pentru ocrotirea monumentelor naturii.



POPULAȚIA ȘI AȘEZĂRILE

Populația

Cu cei 281 335 de locuitori (1 iulie 1970), ceea ce reprezintă circa 1,4% din totalul populației țării, județul Bistrița-Năsăud se situează între județele mici, sub aspect numeric.

Dinamica populației este rezultanta atât a fenomenelor naturale (natalitatea și mortalitatea), cât și a altor fenomene, ca emigrarea și imigrarea. Din anul 1930 pînă în anul 1966, populația județului crește în medie cu 1 011 locuitori pe an. În perioada anilor 1966—1967, datorită sporului natural scăzut și plecării definitive unui număr însemnat de locuitori spre alte județe, se înregistrează o scădere a numărului populației cu circa 9 600 de locuitori. Față de această situație, în perioada actuală, populația crește din nou cu circa 2 000 de locuitori pe an, datorită îmbunătățirii sporului natural (ca urmare a măsurilor luate în acest sens), creării unor obiective industriale, cât și volumului însemnat de construcții capabile să rețină un număr tot mai mare de locuitori, ce se orientau pînă nu demult spre județele industriale ale țării. Cu toate acestea, sursa principală de creștere a populației în cadrul județului continuă să rămînă sporul natural.

Evoluția numerică a populației județului Bistrița-Năsăud arată, comparativ cu recensămintele din anii 1930, 1956, 1966 și evaluările pe anul 1970, diferențieri teritoriale însemnate între

creșterea numerică a orașelor și a unor comune și creșterea mai redusă, uneori chiar o scădere a numărului populației, în majoritatea satelor și comunelor, mai ales în perioada anilor 1956—1966.

Creșterea medie a populației în perioada anilor 1930—1970 (fig. 13) diferențiază zona colinară a Cîmpiei Transilvaniei, ce înregistrează o scădere a populației, față de restul teritoriului județului.

Densitatea. Are un rol important în desfășurarea unor serii de activități economice. Ca o reflectare a creșterii încete a populației județului și dinamica densității înregistrează aceeași creștere lentă. Astfel, de la 42,1 loc./km² în anul 1930 se ajunge la 52,7loc./km² în anul 1970 (sub media pe țară de 87,5 loc./km²). Condițiile naturale, dar mai ales cele social-economice, influențează repartiția densității populației. Creșterea lentă a populației județului a determinat ca repartiția densității la nivel de comună să nu înregistreze deosebiri evidente, rămânând, în majoritatea cazurilor, constantă sau cu mici deosebiri între anii 1930, 1956, 1966 și 1970. Spre exemplificare, amintim că densitatea comunei Mărișelu, în anul 1930, era de 53 loc./km², iar în anul 1970 de 58 loc./km², Nușeni 51 loc./km², respectiv 52 loc./km². Creșteri mai importante se întâlnesc la nivelul orașelor și al unor comune pe al căror teritoriu se găsesc obiective industriale, ca de exemplu Prundu Bîrgăului, Branîștea, Ilva Mică, Măgura Ilvei etc. Cele mai mici densități se înregistrează în cadrul comunelor montane cu teritorii foarte extinse (Șanț cu 13 loc./km² și Romuli cu 10 loc./km²). În ceea ce privește repartiția populației, este de semnalat intensă populare a principalelor văi din zona montană, unde așezările, în majoritatea cazurilor, sînt axate de-a lungul acestora și au un număr ridicat de locuitori, față de restul zonei montane, puțin populate. În schimb, în regiunea deluroasă repartiția populației este mai uniformă, remarcîndu-se și aici concentrări mai mari pe principalele artere de circulație care urmăresc, în general, tot cursurile de apă.

Cît privește densitatea medie a populației, în cadrul județului se disting trei zone (fig. 14) :

— zona cu densități sub media județului, care cuprinde părțile nordică și estică și corespunde regiunii montane, iar izolat apare și în Dealurile Bistriței (Dumitra 38 loc./km²)

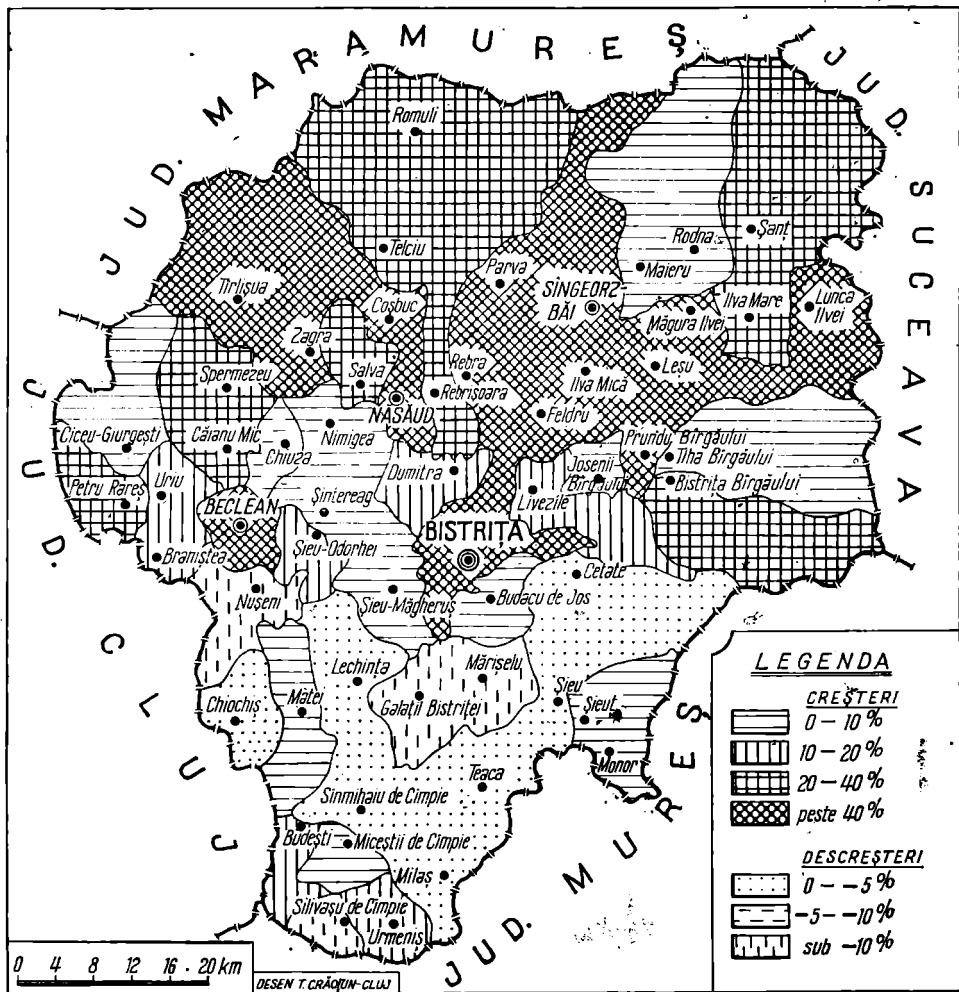

Fig. 13. — Harta dinamicii populației pe comune între anii 1930 și 1970.

și în Piemontul Căl manului (Livezile 41 loc./km², Cetate 30 loc./km²);

— zona cu densități în jurul mediei pe județ, corespunzând părților sudice și sud-vestice ale acestuia : dealurile Ungurașului, Jimborului și Șieului (Nușeni 52 loc./km², Chiochiș 56 loc./km², Budești 53 loc./km², Monor 54 loc./km² etc.);

— zona cu densități care depășesc media pe județ și include comunele axate de-a lungul văii Someșului Mare, din zona depresionară a Reteagului și din lungul Șieului (Branăștea, Petru Rareș, Uriu, Șintereag și Nimigea de Jos). În mod cu totul izolat, densități mari apar în zona montană și submontană (Depresinea Livezile — Birgău), datorită condițiilor naturale mai favorabile, dar mai ales prezenței unor unități industriale de prelucrarea lemnului. Este cazul comunelor Prundu Birgăului cu 131 loc./km², Măgura Ilvei cu 88 loc./km², Josenii Birgăului cu 70 loc./km² și Ilva Mică cu 74 loc./km².

Sporul natural. Ca raport dintre natalitate și mortalitate, sporul natural determină în cuprinsul județului Bistrița-Năsăud o anumită dinamică a numărului populației.

Natalitatea este în continuă creștere, mai ales după 1967, ajungînd ca în anul 1970 să atingă peste 24,5‰. Pe medii, este mai scăzută în cel urban, fiind sub media pe județ (Năsăud 24,3‰, Bistrița 21‰, Beclean 17,4‰), excepție făcînd Sîngeorz-Băi, cu un indice al natalității de 27‰. În mediul rural, din zona montană și submontană, se înregistrează cele mai ridicate valori, care depășesc mult media pe județ (Lunca Ilvei 33,7‰, Leșu 33,6‰, Dumitra 33,4‰, Ilva Mare 33,3‰, Romuli 33,2‰, Maieru 33,1‰ etc.).

Mortalitatea s-a păstrat aproximativ în jurul valorii de 10‰, indicele acesteia variînd în limite foarte largi; cel mai mic indice, înregistrat în anul 1970, a fost 5,5‰ la Telciu, 6,1‰ la Salva, 6,6‰ la Maieru, iar cel mai ridicat s-a înregistrat la Șieu-Măgheruș 15,7‰, Budești 14,8‰, Teaca 14,3‰. Printre factorii care explică valoarea mai ridicată a indicelui de mortalitate în comunele din zona colinară a județului menționăm: dispersia accentuată a așezărilor, în special în dealurile Ungurașului, Jimborului și ale Șieului, care nu permite orga-

Fig. 15. — Sporul natural.

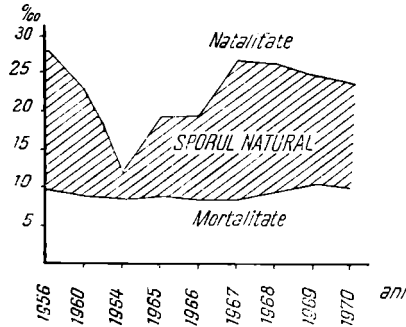

nizarea rețelei sanitare în bune condiții, și emigrarea spre orașele județului sau a altor județe, cu urmări mai puțin favorabile asupra structurii pe vârste (în sensul că proporția bătrînilor și a copiilor, la care se înregistrează și cel mai mare indice de mortalitate, ajunge să dețină o pondere importantă în comparație cu orașul).

Sporul natural, ca urmare a îmbunătățirii rețelei sanitare și a măsurilor luate de partid și guvern pentru redresarea natalității, este în continuă creștere (fig. 15), ajungând în anul 1970 la 14,4‰.

Nupțialitatea, fenomen demografic ce influențează natalitatea, cu un indice de 7,0‰ (în anul 1970) se apropie de media pe țară (7,2‰), în timp ce divorțurile sînt în continuă scădere, ajungînd în același an la 0,09‰.

Mișcarea migratorie. Slaba dezvoltare a industriei, care nu putea folosi decît o mică parte a resurselor forței de muncă, a făcut ca acest fenomen să cunoască, în general, o singură direcție, spre zonele industriale ale țării. Exploatarea lemnului și construirea numeroaselor drumuri forestiere constituiau singurele sectoare care atrăgeau forța de muncă sezonieră și din alte zone geografice ale țării, în special muncitori forestieri din Oaș, Maramureș, Munții Apuseni, zona Obcinelor și zona subcarpatică.

În general, sporul migratoriu este pozitiv în mediul urban și negativ la nivelul satelor, atingînd în anul 1969 plus 58, respectiv, minus 2 023 de locuitori. Cele mai masive migrații se înregistrează în zona deluroasă a județului, în special în satele și comunele depărtate de căile de comunicații (Budești — 54, Miceștii de Cîmpie — 79, Petru Rareș — 70, Teaca — 90, Urmeniș — 66, Lechința — 55).

Ritmul mai intens de dezvoltare a industriei în ultimii ani, existența unor terenuri care necesită un număr relativ redus de zile de muncă (exemplu pășunile și finetele naturale), stadiul actual de mecanizare a agriculturii, precum și posibilitățile realizării unor venituri bănești suplimentare sînt factori importanți care generează deplasările sezoniere ale forței de muncă. Din populația activă a județului, circa 5 000 de persoane lucrează în alte județe (Cluj, Mureș, Maramureș, Hunedoara, Timiș etc.).

În afara deplasărilor spre alte județe, în cadrul județului se înregistrează curenți de deplasare a forței de muncă spre principalele comune cu obiective industriale sau spre centre I.A.S., ca și spre orașe, din satele apropiate sau mai îndepărtate.

Județul înregistrează și sosiri de personal cu pregătire tehnică medie și superioară, ca și de muncitori forestieri, în special din județele Cluj, Mureș și Maramureș.

Structura populației pe sexe și grupe de vîrstă. Din analiza piramidei structurale (fig. 16) și a datelor care au stat la baza întocmirii ei se desprind următoarele concluzii: femeile dețin 54,6% din totalul populației, ceea ce reprezintă o pondere destul de ridicată, explicată prin plecarea unui însemnat număr de tineri spre județele industriale ale țării, cît și prin durata medie de vîrstă mai ridicată la acest sex.

În ceea ce privește grupele de vîrstă, situația se prezintă astfel: grupa tînără, 0—16 ani, deținea atît în anul 1966, cît și în anul 1970 circa 34%; grupa matură, furnizoare de forță de muncă (bărbații 16—60 ani, femeile 16—55 ani), deținea, în aceeași perioadă, circa 53%; grupa bătrînă, peste 60 de ani, respectiv peste 55 de ani, 12%. În privința ponderii sexelor pe grupe de vîrstă, se observă că în grupele 0—4, 5—9, 10—14 ani bărbații

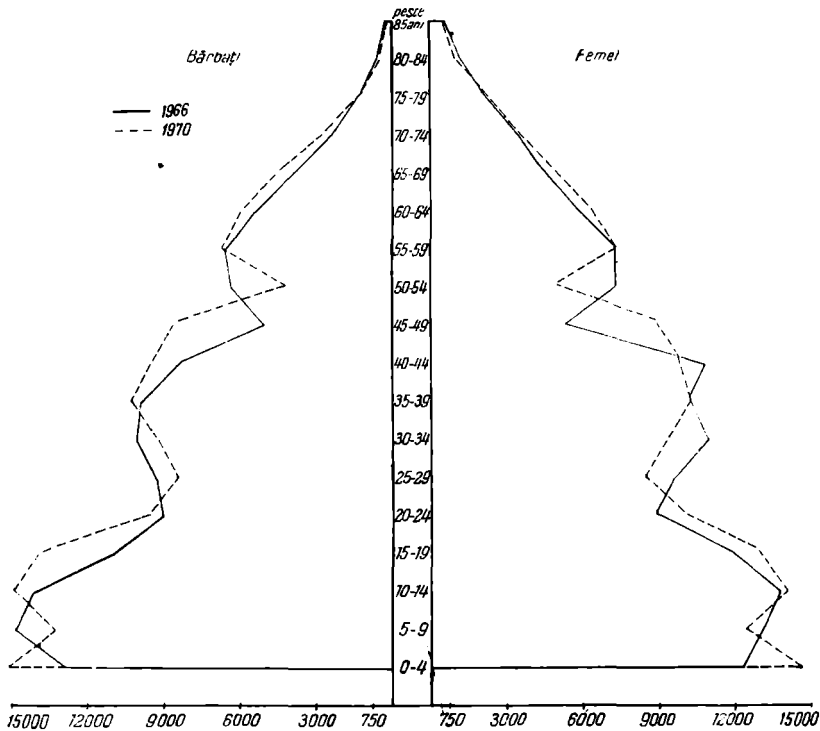

Fig. 16. — Piramida structurală.

dețin peste 50% ; în grupele de peste 15 ani, cu excepția grupei 20—24 ani, ponderea cea mai mare o au femeile.

În privința asigurării pe viitor a economiei județene cu forța de muncă necesară, răspunsul afirmativ se bazează pe faptul că tineretul deține 1/3 din populație.

Populația activă. La recensământul din anul 1966, populația activă reprezenta 55% din total, din care peste 75% era ocupată în agricultură, iar restul în industrie, transporturi, construcții și deservire. Față de situația de mai sus, în anii care au urmat

au avut loc transformări, în sensul că ponderea populației ocupate în agricultură a scăzut, iar a celei din industrie, transporturi, construcții și deservire a crescut. Din totalul populației active ocupate în agricultură, cooperatorii depășesc 50 000 de persoane.

Intrarea în producție a o serie de obiective economice, volumul mare de construcții, modernizarea drumurilor au determinat creșterea numerică a salariaților. Astfel, în anul 1970, numărul acestora a ajuns la 39 786 de persoane, din care muncitorii reprezentau 73,0% (28 973 de persoane). Din totalul salariaților, 10 501 erau ocupați în industrie, 5 411 în construcții, 5 572 în agricultură, 3 586 în transporturi, 3 570 în circulația mărfurilor, 4 415 în învățământ-cultură și artă, iar restul de 6 731 în alte ramuri de activitate.

Populația urbană și rurală. Cu un procent de 17,2% al populației urbane, județul Bistrița-Năsăud se situează printre județele în care procesul de urbanizare a cunoscut o creștere lentă. Noua împărțire administrativ-teritorială a creat premisele creșterii procesului de urbanizare, cu deosebire prin posibilitățile de industrializare. Față de anul 1930, când populația urbană deținea doar 8,2%, noul indice al acesteia reprezintă o creștere importantă, realizată prin ridicarea a două localități — Singeorz-Băi și Beclean — la rangul de oraș și prin includerea la orașele județului a 14 sate, a căror viață economică este strâns legată de cea a orașelor de care aparțin. Alături de acești factori și sporul natural a avut un rol important în creșterea populației urbane.

Populația rurală reprezintă 82,8% din total. Fenomenul de scădere a populației rurale a fost mult mai lent decât în cadrul județelor învecinate. Perspectivele de dezvoltare economică a județului vor determina creșterea în continuare a populației urbane și scăderea celei rurale.

Structura națională. Condițiile istorice au determinat ca pe aceste meleaguri să trăiască, alături de români, care reprezintă majoritatea absolută (88,2%), și naționalități conlocuitoare: maghiari (8,3%), germani (2,5%), alte naționalități (1,2%). Procentul populației maghiare este mai mare în parteat

nordică a Dealurilor Ungurașului, în Depresiunea Reteag și, izolat, în câteva sate din Cimpia Transilvaniei. Populația germană deține ponderi mai ridicate în partea centrală a județului, în special în jurul orașului Bistrița.

Conviețuirea românilor cu celelalte naționalități a avut ca rezultat influențe și schimburi etno-culturale reciproce.

Viața materială și spirituală. Strins legată de dezvoltarea ascendentă a economiei naționale, viața materială și spirituală înregistrează creșteri calitative superioare, avînd ca prim rezultat îmbunătățirea simțitoare a nivelului de trai al populației. Creșterea salariului mediu, de la 822 lei în 1960 la 1 120 lei în anul 1970, a determinat sporirea puterii de cumpărare a populației, fapt ce reiese și din volumul mare de mărfuri vîndute. Astfel, dinamica vînzărilor de mărfuri cu amănuntul prin comerțul socialist a crescut cu 50% față de anul 1965 și cu 134% față de anul 1960. Numai în anul 1970 valoarea vînzărilor de mărfuri cu amănuntul prin comerțul socialist s-a ridicat la peste 837 milioane lei. Pentru buna deservire a populației a crescut numărul unităților comerciale cu amănuntul și de alimentație publică, ajungînd ca la sfîrșitul anului 1970 în cadrul județului să existe 757 de unități.

În orașe, în perioada anilor 1965—1970, au fost construite din fondurile statului peste 1 400 de apartamente (de peste 6 ori mai multe ca în perioada anilor 1961—1965), majoritatea în orașul Bistrița (în cartierele Periferia de Jos și Decebal). Din fondurile cetățenilor au fost construite peste 5 300 de case noi. Apariția, în viitorul apropiat, pe harta județului, a noi obiective industriale va fi însoțită și de numeroasele blocuri de locuințe, case familiale, obiective social-culturale aflate în construcție etc.

O situație cu totul deosebită o întîlnim în mediul rural, unde miile de case construite au schimbat întru totul aspectul satelor, dîndu-le, multora, caracter urban (Rodna, Prundu Birgăului, Reteag, Nimigea de Jos, Șintereag, Uriu etc.).

Schimbări importante sînt evidente și în domeniul sănătății. Acest lucru este mai concludent dacă facem referiri la anul 1938, cînd pe teritoriul județului unitățile sanitare aveau doar 87 de paturi, iar unui medic îi reveneau 13 000 de locuitori.

Astăzi, numărul paturilor în unitățile sanitare a ajuns la peste 1 700, iar unui medic îi revin circa 1 000 de locuitori. În anul 1970, rețeaua sanitară cuprindea 8 spitale, 60 de circumscripții sanitare și 35 de case de nașteri, în care își desfășurau activitatea 264 de medici și 995 de cadre medii sanitare. Un rol important în rețeaua sanitară îl are Stațiunea balneoclimaterică Sîngeorz-Băi, a cărei capacitate de cazare și tratament a crescut an de an.

Pentru satisfacerea nevoilor de odihnă și tratament s-au construit noi cabane, iar cele vechi au fost amenajate, s-au modernizat și și-au mărit capacitatea cele din Sîngeorz-Băi, Colibița, Valea Vinului etc.

Etalon incontestabil al gradului de civilizație, electrificarea a atins și ea un nivel vrednic de menționat. Din totalul satelor, 85% sînt electrificate, urmînd ca această acțiune importantă să fie încheiată în viitorul apropiat.

Județul Bistrița-Năsăud este unul din județele țării cu vechi tradiții în domeniul învățămîntului. Astfel, în anul 1776 se înființează școala elementară din Năsăud, iar în anii 1786 și 1863 ia ființă gimnaziul năsăudean, pe băncile căruia au învățat G. Coșbuc, Iacob Mureșanu, Liviu Rebreanu, I.P. Reteganul, Florian Porcius, Iuliu Prodan etc. Cu tot devotamentul corpului profesoral, cu toată dragostea oamenilor pentru carte (înființarea unor școli la Leșu — 1810, Măgura Ilvei — 1825, Șanț, Telciu — 1827 etc. prin contribuția bănească a localnicilor), situația învățămîntului lăsa mult de dorit.

În epoca actuală, cunoscîndu-se rolul școlii ca factor important al civilizației și progresului, s-au luat măsuri pe plan național, care creează perspective noi, nebănuite, în școala românească. Generalizarea învățămîntului de 10 ani, diversificarea rețelei de școli, asigurarea cu personal de înaltă calificare sînt doar cîteva din problemele care se urmăresc în dezvoltarea învățămîntului din județ.

În ultimii 5 ani, în cadrul județului, au fost construite, din fondurile statului și din mijloace proprii, peste 40 de școli cu peste 250 de săli de clasă și laboratoare.

Pentru o mai bună înțelegere a marilor realizări, vom folosi cîteva date statistice mai grăitoare. În anul școlar 1938/1939 în cadrul județului funcționau în total 255 de școli cu

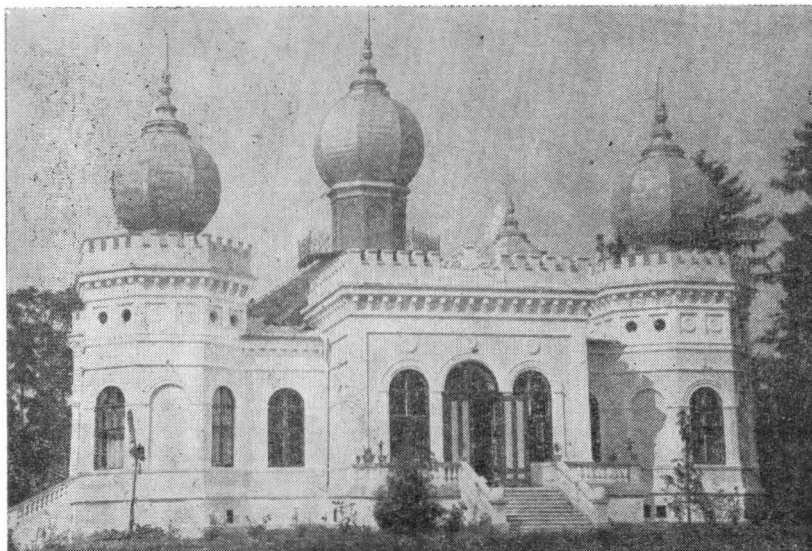

Fig. 17. — Sediul Stațiunii de cercetări științifice din Arcalia (foto I. B u t a).

23 708 elevi, îndrumați de 614 cadre. În anul școlar 1970/1971 rețeaua de școli cuprindea : 212 unități preșcolare frecventate de 8 019 copii, îndrumați de 311 educatoare ; 312 școli și 9 licee de cultură generală, frecventate de 51 609 elevi, pregătiți de 2 591 de cadre didactice ; 5 școli profesionale cu 939 elevi, îndrumați de 40 de cadre didactice ; 3 licee de specialitate cu 773 de elevi și 35 de cadre didactice. Astăzi, la 1 000 de locuitori revin 200 de elevi.

În cadrul județului își desfășoară activitatea două stațiuni de cercetare : la Arcalia, a cărei activitate este coordonată de Universitatea din Cluj, cu studii în domeniul biologiei-geografiei și geologiei (fig. 17), și la Bistrița, în domeniul pomiculturii și viticulturii, urmărindu-se obținerea de noi soiuri de pomi fructiferi (în special meri), dat fiind faptul că județul Bistrița Năsăud este o importantă zonă pomicolă.

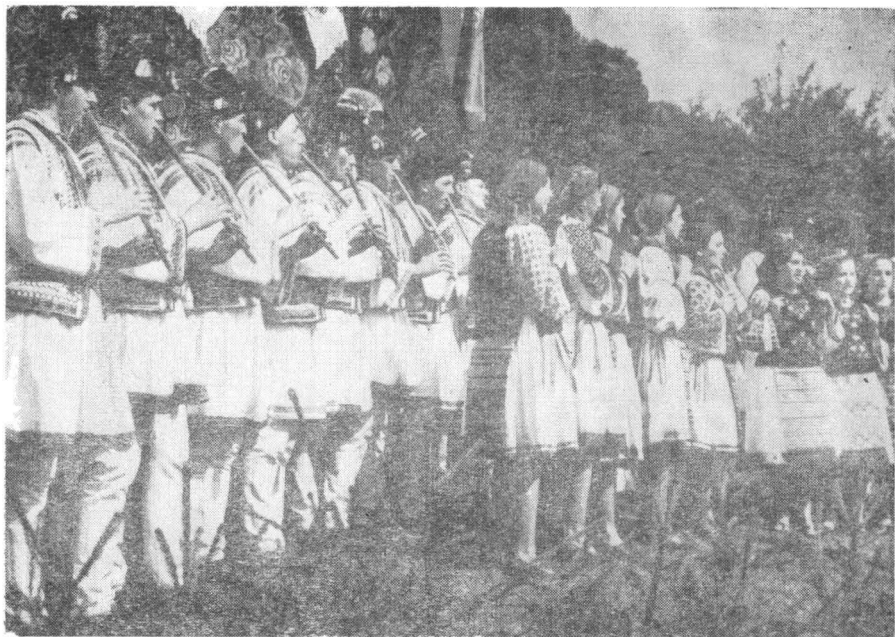

Fig. 18. — Formația de trișcași și chiutoarele din Leșu.

Activitatea culturală se desfășoară prin intermediul formațiunilor artistice, cu vechi tradiții și cu frumoase realizări. În acest sens se enumeră: corul din Leșu (de două ori laureat pe țară), formația de trișcași (fig. 18) din aceeași comună (de trei ori laureată), formația din Șieut, finalistă pe țară. În anul 1969, formația de dansuri „Cununa de pe Someș” a Casei de cultură din Bistrița a câștigat marele premiu la cel de al V-lea festival internațional de folclor de la Nerondes și cupa de aur la Olimpiada de la Bourbone Mt. Doré, din Franța. Aceeași formație, la a 28-a ediție a sărbătoririi „Migdalul înflorit” și la al XVIII-lea, festival internațional de folclor de la Agrigento (Sicilia), s-a clasat pe locul doi și i s-a decernat „Cupa presei siciliene”, iar la festivalul de la Castrovillari-Calabris (Italia), formația a primit cea mai înaltă distincție — „Cupa președintelui Italiei”.



Fig. 19. — Ansamblu „Păunița” din Singeorz-Băi (foto P. Roman).

De asemenea, recent, ansamblul „Păunița” (fig. 19) din Singeorz-Băi a reperutat un frumos succes în Franța.

În activitatea culturală și științifică a județului un rol important îl au cele cinci muzee (istorie la Bistrița, cu peste 14 000 de exponate; etnografie-artă populară în Năsăud; casele memoriale G. Coșbuc în satul Coșbuc, L. Rebreanu în satul Liviu Rebreanu, I. P. Reteganul în satul Reteag). Demnă de menționat este activitatea cenaclurilor și cercurilor științifice ale elevilor, cu vechi tradiții, ridicate pe o treaptă nouă, superioară.

Trebuie amintite, de asemenea, revistele școlare și ziarul local „Ecolul”, care înserează în paginile lor principalele evenimente economice, sociale, culturale și sportive care au loc în cadrul județului, continuând valoroasele tradiții ale presei

bistrițene, începînd cu veacul trecut („Minerva”, „Gazeta Bistriței”, „Arhiva Someșană”, „Vatra” etc.).

Așezările

Ansamblul condițiilor oferite de mediul geografic (destul de favorabile) a determinat popularea teritoriului județului din vremuri străvechi, fapt confirmat de numeroasele mărturii scoase la iveală cu ocazia săpăturilor arheologice efectuate la Bistrița, Șintereag, Năsăud etc. Mai numeroase sînt urmele așezărilor din perioadele dacică și daco-romană, cum sînt cele de la Uriu, Dipșa, Sărățel, Ilișua, Orheiu Bistriței etc. Epoca feudală este mult mai bogată în mărturii, scrise și nescrise, care atestă existența numeroaselor așezări omenesti răspîndite atît în zona deluroasă a județului, cît și în cea montană, unde erau așezate de-a lungul văilor. Astfel, o serie de localități figurează documentar încă din secolele XIII—XIV: Năsăud 1264, Arcalia 1355, Branîștea 1362, Galații Bistriței 1345, Matei 1391, Strugureni 1373 etc.

Dezvoltarea unei bogate activități economice (în special comerțul și meșteșugurile) a dus la apariția de noi așezări, prin roirea unor sate mari (cazul vechilor sate Bîrgău de Sus și Bîrgău de Jos din care, prin fenomenul de roire, au rezultat cele nouă sate care intră în componența comunelor Bistrița Bîrgăului, Josenii Bîrgăului, Prundu Bîrgăului și Tiha Bîrgăului).

Rețeaua actuală de așezări, rezultatul unei vechi evoluții, este alcătuită din 4 orașe (Bistrița, Năsăud, Beclean și Sîngeorz-Băi), cu 14 localități componente ale orașelor, 53 de comune și 235 de sate, din care 3 aparțin orașelor.

Așezările urbane. Fac parte din categoria orașelor mici, fapt confirmat atît de numărul locuitorilor, cît și de densitatea populației urbane, care nu depășește 200 loc./km² (Bistrița 184 loc./km², Năsăud 163 loc./km², Beclean 104 loc./km², Sîngeorz-Băi 50 loc./km²).

În cadrul județului, unui oraș îi revin 1 326,6 km², însă suprafața aflată în zona de polarizare a orașelor variază, cea mai mică revenind orașelor Beclean și Sîngeorz-Băi. Poziția centrală a orașului Bistrița și distanța redusă dintre acesta, Beclean, Năsăud și Sîngeorz-Băi conferă caracteristicile unei veritabile microregiuni urbane (V. C u c u, 1970).

Bistrița (28 647 de locuitori la 1 iulie 1971) este așezată pe valea Bistriței, la poalele Munților Bîrgăului, la încrucișarea unor importante drumuri comerciale. Orașul Bistrița este alcătuit din următoarele localități componente: Bistrița, Ghinda, Sărata, Sigmir, Slătinița, Unirea și Vișoara. Denumirea orașului provine din toponimicul slavon „bistro”, confirmînd existența, încă din perioada migrației popoarelor slave, a unei așezări. Săpăturile arheologice de pe raza orașului și din imediata apropiere au pus în evidență existența unor așezări ome-nești din cele mai vechi timpuri. Istoria lui cunoaște perioade de înflorire și dezvoltare economică, întrerupte de nenorociri și războaie. Astfel, în 1241—1242 tătarii, în drumul lor spre centrul Europei, devastează orașul și împrejurimile. Din 1353, Bistrița are dreptul de a ține târg anual de 15 zile, iar în anul 1366 primește dreptul de a poseda pecete proprie (cap de struț încoronat, cu potcoavă de aur în cioc), care era și o confirmare a ocupațiilor de bază (buni meseriași, grupați în peste 20 de bresle, și buni comercianți). Nesiguranța vremurilor determină ridicarea zidurilor cetății (în 1465 orașul avea 18 turnuri și bastioane). Istoria orașului este legată de numele lui Ioan Corvin de Hunedoara, Matei Corvin, Ștefan cel Mare și Petru Rareș.

Dezvoltarea orașului și prosperitatea lui sînt dovedite de o serie de construcții arhitecturale, unele păstrate pînă în zilele noastre, ca de exemplu biserica ortodoxă din secolul XIII, biserica gotică, cu un turn de 76 m, construită în perioada 1470—1564, complexul comercial „Sugălete”, casa argintarului din secolul XVI etc.

După anul revoluționar 1848, orașul pornește pe drumul dezvoltării capitaliste. Breslele se transformă în asociații mește-sugărești care, apoi, devin mici întreprinderi; principala ocupație rămîne însă tot cea comercială. Deși în epoca feudală Bistrița era unul din cele mai importante orașe din Transilvania, în

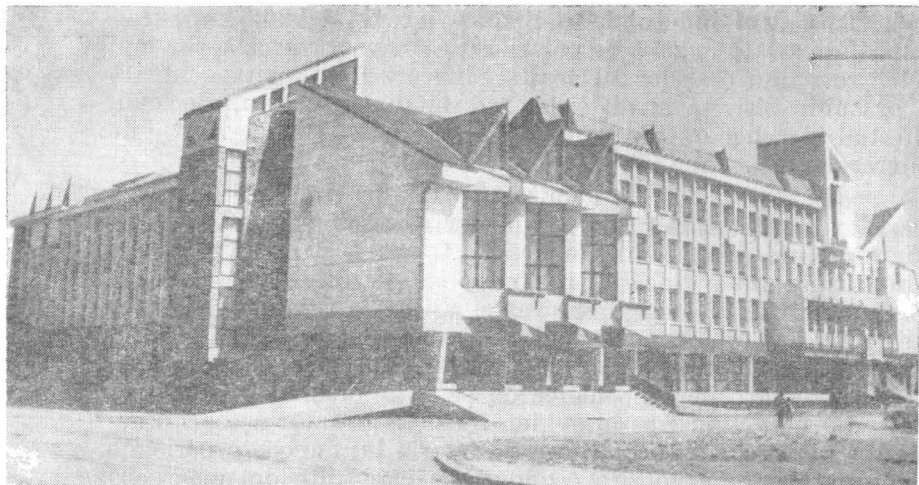

Fig. 20. — Palatul politico-administrativ din Bistrița.

cea capitalistă importanța sa scade, menținându-se la nivelul multor orașe din Transilvania.

Anii construcției socialiste determină o învioreare atât în viața economică, cât și în cea spirituală a orașului. Bistrița zilelor noastre trăiește cea de a doua tinerețe (fig. 20).

Viitorul deschide largi perspective; orașul se va îmbogăți cu noi obiective economice, culturale și sociale, care vor determina și o creștere rapidă a populației.

Sub aspect funcțional, în oraș se disting următoarele zone: zona centrală, cu funcția administrativă, comercială, rezidențială și culturală; zona rezidențială, care ocupă cea mai mare parte a intravilanului; zona industrială, situate în partea vestică, (în curs de dezvoltare, prin noile obiective în construcție sau în perspectivă).

Întărirea funcției administrative și a celei industriale vor contribui substanțial la dezvoltarea urbanistică a orașului.

Orașul Năsăud (7 029 de locuitori la 1 iulie 1971) este așezat pe valea Someșului Mare (fig. 21). Documentar, orașul este amintit din anul 1264. Din 1762 devine centrul adminis-



Fig. 21. — Năsăud. Vedere generală.

trativ al ținutului grăniceresc, care inițial cuprindea 23 de sate din valea Someșului Mare, iar ulterior s-a extins în bazinul Bistriței și al Someșului, prin includerea a încă 21 de sate. În prezent, orașul Năsăud are următoarele localități componente: Năsăud, Liviu Rebreanu și Lușca. Pe lângă această funcție administrativă, Năsăudul îndeplinește și funcția culturală, devenind, încă din secolul trecut, unul din principalele centre de cultură din Transilvania. În anul 1863 se înființează gimnaziul superior românesc năsăudean, iar în anul 1931, din inițiativa prof. Iuliu Moisil, Iulian Marțian, dr. Alexa David și prof. V. Șotropa, ia ființă Muzeul năsăudean, ce cuprinde o bogată colecție de manuscrise, cărți și obiecte etnografice, folclorice și arheologice din zona Năsăudului. Din acesta, prin reorganizare, s-au desprins trei instituții: Arhivele statului, Muzeul năsăudean și Biblioteca documentară a Filialei din Cluj a Academiei R. S. România. Tot în Năsăud apare revista „Arhiva



Fig. 22. — Sîngeorz-Băi. Vile din stațiune (foto I. B u t a).

Someșană”, cu un important rol de cercetare a acestui frumos colț de țară românească.

Sub aspect economic, importanța Năsăudului este mai modestă însă; în viitorul apropiat se prevede construirea unor obiective economice, care se bazează pe resursele de materie primă și forța de muncă locale.

Sîngeorz-Băi (7 683 de locuitori la 1 iulie 1971) este o veche așezare situată tot pe valea Someșului Mare, la confluența cu valea Borcutului. Este alcătuit din următoarele localități componente: Sîngeorz-Băi, Cormaia și Valea Borcutului. Sistemul de falii care mărginesc în partea sudică Munții Rodnei a determinat apariția de izvoare minerale, care, prin calitățile lor terapeutice, sînt cunoscute încă de acum 200 de ani. Astăzi, orașul Sîngeorz-Băi a devenit o importantă stațiune balneoclimaterică (fig. 22), în cadrul căreia este renumit izvorul numărul 6, apele lui, imbuteliate, fiind cunoscut sub numele de „Hebe”.

În viitor, stațiunea își va mări capacitatea de cazare și tratament, prin noi vile și hoteluri.

Sînt în construcție și în curînd vor fi date în folosință două noi complexe sanatoriale cu o capacitate totală de 1 500 de locuri.

Cei ce se găsesc în stațiune pot vizita biserica în stil maramureșan din secolul al XV-lea ; pavilionul de hore, care permite cunoașterea mai de aproape a frumoaselor dansuri și costume naționale locale ; vila 12, care a găzduit o seamă din marii noștri scriitori, printre care Alex. Odobescu, I. L. Caragiale, G. Coșbuc, L. Rebreanu.

În împrejurimi se pot organiza excursii în localitățile Anieș și Rodna, în stațiunea Valea Vinului, la complexul carstic Izvoarele Tăușoarelor, emanațiile de CO₂ de pe Valea Tătarilor etc.

Beclean (6 154 de locuitori la 1 iulie 1971) este cel mai tînăr oraș al județului, declarat ca atare, ca urmare a dezvoltării sale economice și sociale, în 1968. De el aparțin satele : Codlău, Figa și Rusu de Jos. Este așezat în apropierea confluenței Someșului Mare cu Șieul. Importanța așezării crește după construirea, în a doua jumătate a secolului trecut, a căilor ferate, devenind un important nod feroviar.

În viitor, în cadrul orașului se vor construi cîteva obiective industriale care îi vor întări funcțiile economice.

Sub aspect funcțional, centrele urbane ale județului se încadrează în categoriile orașelor mixte sau cu funcții de servicii. În categoria orașelor mixte intră Bistrița, cu tendințe de apropiere spre funcțiile industriale și de servicii, iar Năsăudul spre funcțiile agricolă și industrială. Obiectivele industriale ce se vor construi în Bistrița și Năsăud vor întări funcția industrială a orașului Bistrița, iar Năsăudul se va contura mai precis în categoria orașelor mixte. Celelalte orașe au funcții de servicii, și anume : de transporturi (*Beclean*) și balneoclimaterică (*Sîngeorz-Băi*).

Așezările rurale. Condițiile naturale, ca și cele economice și social-istorice au imprimat o mare varietate în repartitia satelor, mărimea, tipurile funcționale, forma, structura și textura lor.

Densitatea medie a aşezărilor este mică (4,9 localităţi/100 km²), însă, din analiza situaţiei existente, se constată variaţia, în limite largi, a densităţii localităţilor pe unităţi de relief şi la nivelul comunelor (fig. 23). Astfel, în zona montană se înregistrează cele mai mici densităţi (Romuli 0,8 localităţi/100 km², Şanţ 0,9 localităţi/km², Bistriţa Bîrgăului o localitate/100 km² etc.), ce se explică prin suprafaţa mare şi numărul redus de sate (mari sub aspect numeric) ce revine unei comune. În schimb, în zona colinară a Cîmpiei Transilvaniei se înregistrează densităţile cele mai ridicate, depăşind 10 localităţi/100 km² (Urmeniş 16,4 localităţi/100 km², Silivaşu de Cîmpie 13,4 localităţi/100 km², Şieu-Măgheruş 12,1 localităţi/100 km², Şieu-Odorhei 13,9 localităţi/100 km²) şi izolat, în Dealurile Suplaiului (Spermezeu 21,1 localităţi/100 km²), fapt datorat numărului ridicat de sate, cu populaţie puţin numeroasă, uneori chiar sub 100 de locuitori.

După numărul locuitorilor, satele judeţului intră în următoarele categorii de aşezări :

— mici (sub 500 de locuitori), ce deţin 33% din total ; sînt răspîndite în întregul judeţ, însă numeric predomină în Dealurile Jimborului şi ale Şieului (Strîmba — 169 de locuitori, Valea Măgheruşului — 170 de locuitori, Dumbrava — 134 de locuitori, Lunca Borleseii — 132 de locuitori, Dumbrava-Nuşeni — 118 locuitori, Podirei — 104 locuitori etc.) ;

— mijlocii (500—1 000 de locuitori), care deţin 39,4% din total ;

— mari (1 000—2 000 de locuitori), cu o pondere de 20,5% ;

— foarte mari (peste 2 000 de locuitori), aşezate îndeosebi pe principalele căi de comunicaţie. Cele mai numeroase se găsesc în zona montană, unde condiţiile naturale ca şi cele social-istorice au favorizat dezvoltarea acestora (Maieru 4 442 de locuitori, Telciu 4 059, Rebra 2 821, Feldru 5 949, Salva 2 779, Şanţ 2 405 etc). Poziţia favorabilă a unor sate din această categorie, ca şi dotările social-economice şi culturale le dau o mare importanţă în reţeaua de aşezări, constituind puncte de atracţie pentru populaţia satelor înconjurătoare. Unora din aceste sate, numărul mare al locuitorilor (Prundu Bîrgăului

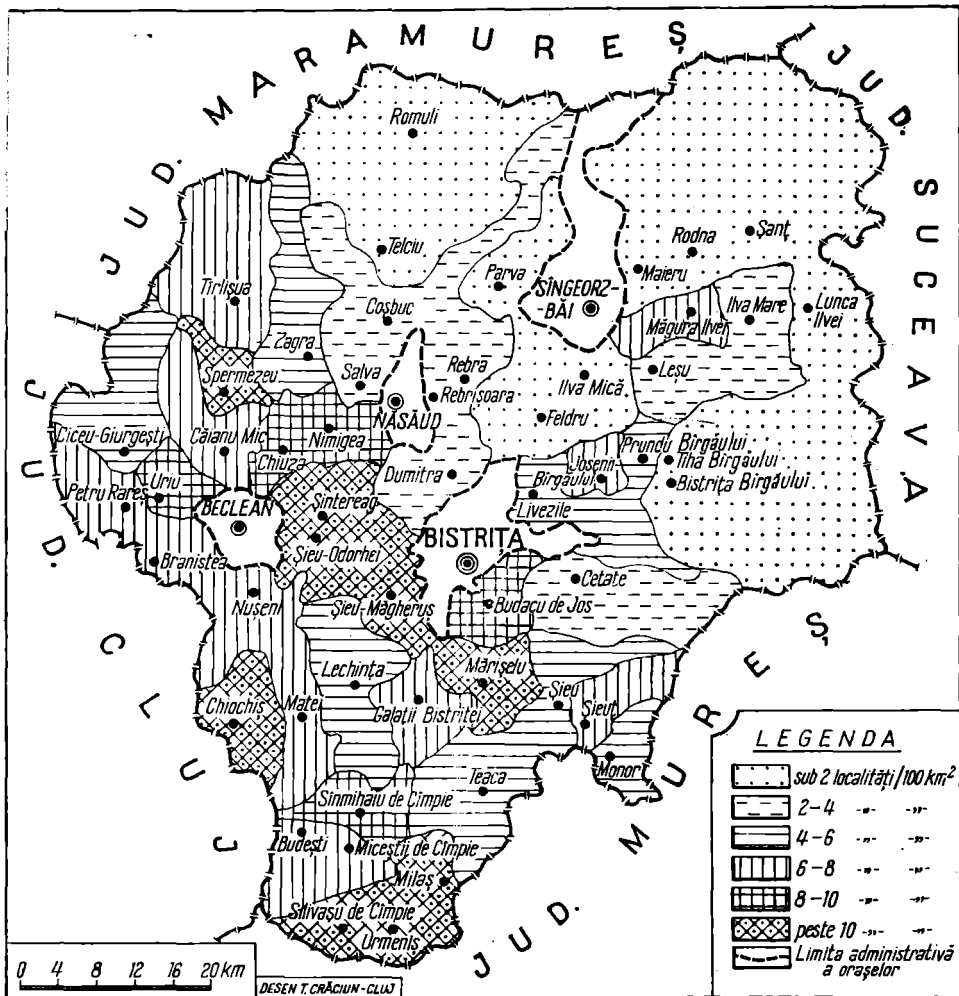

Fig. 23. — Harta densității așezărilor rurale la nivel de comună.

4 802, Rodna 4 655) și perspectivele de dezvoltare economică le oferă posibilitatea de a intra în categoria orașelor.

Cele 235 de sate alcătuiesc 53 de comune care, după numărul locuitorilor, se pot grupa astfel: o comună ce are sub 2 000 de locuitori (Silivașu de Cîmpie — 1 965 de locuitori), 25 de comune cu o populație între 2 000 și 4 000 de locuitori, 24 de comune cu o populație între 4 000 și 7 000 de locuitori și trei comune cu o populație de peste 7 000 de locuitori (Teaca 8 311, Telciu 7 191 și Feldru 7 085). Ponderea comunelor cu o populație pînă la 4 000 de locuitori este de 48,4%, iar a celor de peste 4 000 de locuitori de 51,6%. În medie, unei comune îi revin 4 289 de locuitori, dar 58,4% din numărul comunelor au o populație sub această medie. De remarcă ponderea mare, comparativ cu județele vecine (Cluj, Mureș, Maramureș), a comunelor cu un număr mare de locuitori.

Unele centre de comună, prin poziția lor favorabilă, prin potențialul economic ridicat, exercită o acțiune polarizantă asupra unui teritoriu ce le depășește limitele administrative (Teaca, Lechința, Reteag, Nimigea de Jos, Telciu, Rodna, Prundu Birgăului, Ilva Mare, Șieu).

Deși, în medie, unei comune îi revin 4,4 sate, există totuși în cuprinsul județului o mare diversitate numerică (de la un sat pînă la zece sate componente). Clasificarea funcțională scoate în evidență existența unei diversități mari, întîlnindu-se următoarele tipuri:

— așezări agricole (cerealiere-zootehnice, zootehnic-cerealiere, pastoral-forestiere și forestiere), răspîndite pe întreg teritoriul județului, cuprinzînd atît sate mici, cu un slab potențial economic (Strîmbulici, Șendroaia, Podeni, Scoabe, Valea Mare etc.), cît și sate mari, cu multiple posibilități de dezvoltare (Teaca, Nimigea de Jos, Căianu Mic, Milaș, Silivașu de Cîmpie, Urmeniș, Cetate, Dumitra, Galații Bistriței etc.);

— așezări mixte (agricole și de cazare); în epoca actuală, mecanizarea intensă a agriculturii creează un disponibil de forță de muncă ce se orientează spre centrele industriale, rezultînd astfel importante mișcări, mai ales ale populației apte pentru lucru; apar astfel sate care, deși lipsite de obiective economice și de servicii importante, au un procent ridicat de salariați ce

lucrează în alte localități, mai apropiate sau mai îndepărtate, în funcție și de posibilitățile de deplasare, cum este cazul satelor Unirea, Vișoara, Sărata, Ciceu-Giurgești, Lușca, Valea Borcutului, Bața, Cristeștii Ciceului, Coldău, Rusu de Jos etc.;

— așezări agrar-industriale, mai des întlnite în zona montană a județului, legate de exploatarea lemnului sau a unor roci (Tureac, Șanț, Maieru, Romuli, Telcișor etc.);

— așezări industrial-agrar, pe teritoriul cărora se găsesc importante obiective economice legate de exploatarea unor bogății sau de prelucrarea lemnului (Rodna, Prundu Bîrgăului, Susenii, Josenii și Bistrița Bîrgăului, Anieș etc.);

— așezări agricole cu funcția complementară balneoclimaterică (Colibița, Valea Vinului, Piatra-Fîntînele).

Forma, textura și structura satelor au fost generate atît de condițiile naturale, cît și de cele social-istorice. Astfel, în zona de munte, localitățile se înscriu de-a lungul principalelor cursuri de apă, în adevărate șiraguri. Regiunea deluroasă determină un grad de neregularitate mai accentuat, care variază de la sat la sat, în funcție de particularitățile locale.

Din punct de vedere structural se disting: sate adunate, cu densitate mare a construcțiilor în vatră (casele sînt lipite una de alta, formînd un front comun, de o parte și de alta a uliței, specifice mai ales la satele săsești — Vișoara, Unirea, Lechința, Singeorzu Nou, Teaca (fig. 24 etc.), și așezări cu structuri mixte, cu spații libere între grupurile de clădiri, întlnindu-se atît în regiunea colinară a județului, cît și în cea montană (Silivașu de Cîmpie, Urmeniș, Piatra-Fîntînele, Rebrîșoara etc.).

ECONOMIA JUDEȚULUI



Poziția favorabilă, varietatea resurselor subsolului și solului, ca și prezența omului sînt factori de seamă în apariția unor activități economice, din cele mai vechi timpuri. Astfel,

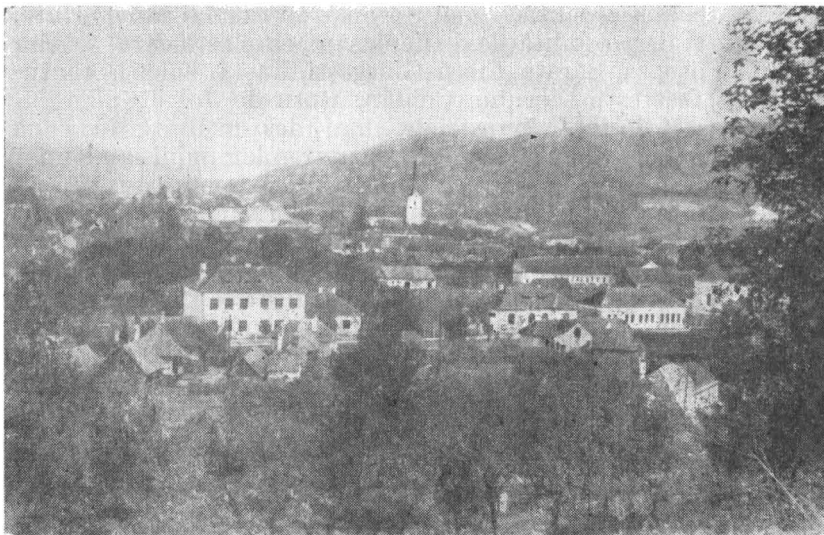

Fig. 24. — Teaca, Vedere generală (foto I. Buta).

pe lângă agricultură (ramură de bază), pe teritoriul județului, în perimetrul localității Rodna, importantă așezare minieră, se desfășoară de timpuriu activități miniere, iar cele comerciale și meșteșugărești cunosc o mare dezvoltare în feudalism, legate de însemnătatea drumurilor care traversau județul. Orașul Bistrița era unul dintre cele mai cunoscute orașe din Transilvania, sub aspect comercial și meșteșugăresc, mărfurile meșterilor bistrițeni fiind solicitate atât în țară, cât și peste hotare.

Germenii dezvoltării industriale apar încă din secolul al XVIII-lea, prin construirea unei „mori” de hîrtie la Prundu Bîrgăului, iar în secolul al XIX-lea iau ființă fabricile de cherestea din Bistrița Bîrgăului, Susenii Bîrgăului și fabrica de ceramică din Bistrița. În aceeași perioadă, activitatea minieră se desfășoară tot în perimetrul Rodnei.

În epoca capitalistă nu se aduc îmbunătățiri unităților cu caracter industrial existente în județ, ci, dimpotrivă, exploatarea minieră de la Rodna se închide, pe considerentul nerenta-

bilității (1932) și doar necesitățile războiului determină redeschiderea ei, în intervalul 1941—1944.

În toată această perioadă, agricultura, cu caracter extensiv, constituia principala ramură a economiei, cu repercusiuni în dezvoltarea ulterioară a județului.

Războiul lasă urme adânci în economia județului: întreprinderile existente au fost devastate și incendiate, drumurile, podurile și căile ferate distruse, iar șeptelul de animale a suferit pierderi însemnate.

În fața locuitorilor de pe aceste meleaguri stăteau sarcini uriașe. Proclamarea republicii și actul naționalizării deschid perspective nebănuite în valorificarea potențialului economic și uman al județului.

Vechile întreprinderi se redeschid, se modernizează și își măresc capacitatea de producție, se construiesc noi obiective, printre care și moderna fabrică de lapte din Bistrița (1968). Dezvoltarea cea mai importantă o cunoaște industria locală, prin care se urmărește satisfacerea cerințelor populației.

Alături de industrie, agricultura cunoaște, prin ea, transformări cantitative și calitative. Aceleași prefaceri au loc și în celelalte sectoare social-economice. Realizările au fost posibile datorită investițiilor din fondurile centrale de stat, care numai în perioada 1966—1970 au fost de 1 138 milioane lei, din care 29% reveneau agriculturii și 35% industriei.

Agricultura

Agricultura constituie principala ramură în economia județului, cu o valoare a producției de 1,1 miliarde lei (1970), față de circa 7 sute milioane lei cât reprezenta valoarea producției globale industriale.

Deși agricultura reprezenta și în trecut principala ramură a economiei, caracteristicile ei, în perioada antebelică, erau slaba dotare tehnică, agrotehnica înapoiată, fărămișarea terenurilor agricole și slaba productivitate a muncii.

Printre problemele care au stat în atenția noii orînduiri a fost și crearea unei agriculturi intensive și multilateral dezvoltate.

tate, cunoscînd schimbări cantitative și calitative. Astfel, s-a trecut la asigurarea bazei tehnico-materiale necesare agriculturii. Comparativ cu anul 1965, în 1970, numărul tractoarelor a crescut cu 71,5%, unui tractor revenindu-i 109 ha teren arabil; a crescut de circa 7 ori numărul mașinilor de împrăștiat îngrășăminte, cu aproape 55% numărul combinelor pentru păioase etc. O altă caracteristică a agriculturii contemporane este introducerea pe scară largă a metodelor agrotehnice moderne (folosirea îngrășămintelor și amendamentelor, extinderea irigațiilor etc.). Predominarea solurilor brune de pădure (58%) și a podzolorilor secundare și scheletice (28%) a solicitat din plin fertilizarea, în care scop s-au folosit aproximativ 15 000 tone îngrășăminte chimice. Proportia ridicată a terenurilor în pantă (70%) și a celor aflate în diferite faze de eroziune (peste 100 000 ha, din care circa 15 000 ha cu grad avansat de eroziune) a impus aplicarea a o serie de măsuri de combatere a acestui fenomen și de valorificare a terenurilor cu o slabă productivitate, prin extinderea viilor și livezilor de pomi fructiferi (în județ există azi circa 18 600 ha livezi și vii).

Pentru redarea de noi terenuri agriculturii, s-au efectuat importante îmbunătățiri funciare (îndiguiri, irigații etc.). Cele mai întinse suprafețe amenajate pentru irigații se găsesc în perimetrul comunelor axate de-a lungul Bistriței (Bistrița), Șieului (Șieu-Măgheruș, Șieu-Odorhei, Livezile) și al Someșului Mare (Petru Rareș, Șintereag, Branîștea).

Ca urmare a profundelor transformări survenite în agricultura județului, producția agricolă s-a diversificat în funcție de condițiile pedoclimatice și economice locale. S-au mărit suprafețele cultivate cu plante furajere și industriale, iar efectivul de animale a crescut și s-a îmbunătățit cu speciile cele mai eficiente din punct de vedere economic (tabelul nr. 7).

Lucrările de îmbunătățiri funciare au contribuit la creșterea fondului agricol și la schimbarea proporțiilor între diferite categorii de folosință a terenurilor (tabelul nr. 8).

Activitatea în agricultura județului se desfășura în două I.A.S. (Bistrița și Lechința), cu 35 de ferme, din care 13 specializate în producția mixtă (Târpiu, Nușeni, Ciceu-Mihăiești, Șieu, Satu Nou etc.), 8 în cea animalieră (Dumitra, Livezile,

Tabelul nr. 7

Suprafața cultivată și producția agricolă vegetală în anii 1965 și 1969 *

Grupe de culturi	Anul 1965			Anul 1969		
	supr. în ha	supr. în %	producția totală (t)	supr. în ha	supr. în %	producția totală (t)
TOTAL SUPRAFAȚĂ CULTIVATĂ	109449	100,0	—	109786	100,0	—
CEREALE BOABE	79 884	73,0	86 064	76 537	69,9	76 782
din care :	31 924	39,9	32 971	30 828	40,2	31 034
grâu	39 395	49,3	45 923	37 572	49,0	38 868
porumb	360	0,4	484	172	0,2	180
secară	1 242	1,5	1 645	1 469	1,9	1 594
orz-orzoaică	6 963	8,9	5 041	6 344	8,7	4 952
ovăz						
LEGMINOASE PENTRU BOABE	628	0,5	719	1 054	0,9	547
PLANTE TEXTILE	963	0,8	—	1 373	1,2	—
PLANTE ULEIOASE	2 001	1,8	—	100	0,1	—
PLANTE PENTRU ALTE INDUSTRII	2 677	2,4	—	2 711	2,4	—
din care : sfeclă de zahăr	2 599	97,0	33 585	2 374	87,5	20 050
CARTOFI, LEGUME, PEPENI	6 651	6,0	—	7 360	6,7	—
PLANTE DE NUTREȚ	16 645	15,5	—	20 651	18,8	—

* După Anuarul statistic al Republicii Socialiste România, 1971

Tabelul nr. 8

Suprafața agricolă pe categorii de unități la sfârșitul anului 1970 (hectare și procente)*

Unități agricole	Suprafață agricolă	Arabil	Pășuni	Fâneațe	Vii și pepiniere viticole	Livezi și pepiniere pomtocol
TOTAL JUDEȚ	288 891 100,0	109 551 100,0	100 130 100,0	60 622 100,0	2 561 100,0	16 027 100,0
UNITĂȚI AGRICOLE DE STAT	98 326 34,0	11 847 10,8	76 149 76,0	4 579 7,6	1 037 40,5	4 714 29,4
din care : întreprinderi agri- cole de stat	24 617 8,5	11 260 10,3	5 028 5,0	3 541 5,8	1 007 39,3	3 781 23,6
COOPERATIVE AGRICOLE DE PRODUCȚIE	108 315 37,5	70 979 64,8	7 570 7,6	19 175 31,6	1 468 57,3	9 123 56,9
din care : în folosința gos- podăriilor personale a mem- brilor C.A.P.	10 257 3,6	8 475 7,7	—	672 1,1	50 2,0	1 060 6,6
GOSPODĂRII AGRICOLE INDIVIDUALE	82 250 28,5	26 725 24,4	16 411 16,4	36 868 60,8	56 2,2	2 190 13,7

* După Anuarul statistic al Republicii Socialiste România, 1971

Jelna, Lechința—fig. 25), 10 ferme pomtocol (Dumitra, Livezile, Ghinda, Jelna, Pietriș, Cetate, Sigmir, Teaca, Pintic, Poșmuș), 3 viticole (Dumitra, Lechința, Vermeș), 2 viti-pomtocol (Sîniacob, Lechința) și 3 vegetale (Lechința, Sîngeorzu Nou, Teaca); în 61 C.A.P., care unesc 35 300 de familii, a căror proprietate obștească, la sfârșitul anului 1969, era de 195,5 milioane lei, și în gospodăriile individuale.

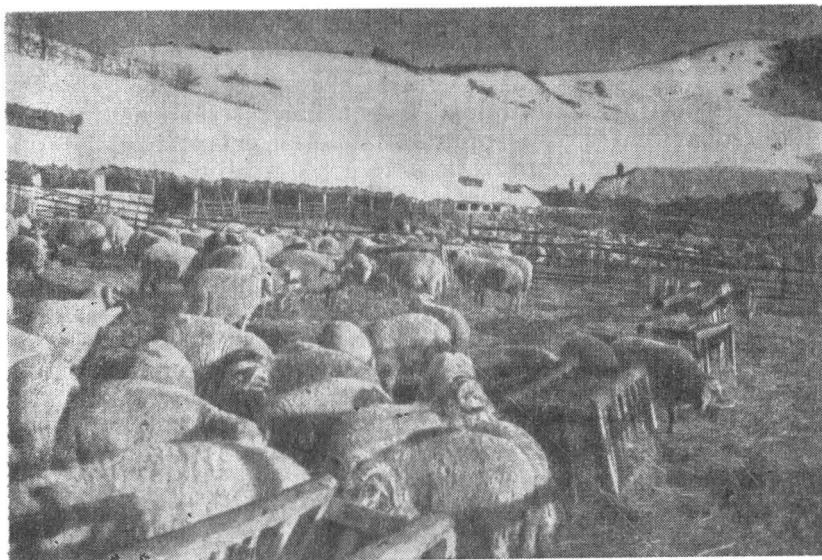

Fig. 25. — Ferma I.A.S. Lechința. Saivanul de oi (foto I. Buta).

Sectorul socialist deține 54,2% din suprafața agricolă (10,2% revin unităților agricole de stat și 44,1% C.A.P.-urilor), iar cel individual 45,8%. Procentul mare al sectorului individual, în limitele acestui județ, se explică prin ponderea mare pe care o deține zona montană, fapt ce nu a permis dezvoltarea sectorului cooperatist (circa 1/3 din suprafața județului).

Baza tehnică-materială este asigurată de 13 S.M.A.-uri (Beclean, Teaca, Bistrița, Chiochiș, Lechința, Nimigea de Jos, Orheiu Bistriței, Șieu-Odorhei, Șieu-Măgheruș, Reteag, Uriu, Urmeniș, Sînmihai), coordonate de o întreprindere pentru mecanizarea agriculturii cu sediul în orașul Bistrița și cu secții de mecanizare în fiecare C.A.P. Un rol important în dezvoltarea pomiculturii l-a avut Stațiunea experimentală Bistrița, rezultatele cercetărilor efectuate concretizându-se în creșterea producției la hectar (în I.A.S.-uri de la 3 000 kg/ha la 8 000 kg/ha,

iar în C.A.P.-uri de la 2 700 kg/ha la peste 5 000 kg), zona de creșterii mărului în zona Transilvaniei etc.

Modul de folosință a terenurilor Terenurile agricole dețin doar 54,7% din suprafața județului, fapt explicat prin prezența reliefului muntos pe circa 1/3 din suprafața totală și a unor întinse zone împădurite. Pe unități naturale și administrative, agricultorul deține peste 60% în Cîmpia Transilvaniei (unde depășește chiar 80% — Silivașu de Cîmpie 85%, Sînmihaiu de Cîmpie 85%, Miceștii de Cîmpie 84%, Milaș 82%, Chiochiș 80,5%), în Dealurile Bistriței (Dumitra 65%) și sudul Dealurilor Suplaiului (Chiuza 63%, Căianu Mic 62%, Petru Rareș 64%).

Arabilul deține 38,2% din suprafața agricolă a județului. Ponderile cele mai însemnate se găsesc în comunele din zona colinară a Cîmpiei Transilvaniei, arabilul deținînd peste 50% din suprafața agricolă (Budești 59%, Teaca 57%, Nușeni 55% etc.) și chiar peste 60% (Sînmihaiu de Cîmpie 67%, Silivașu de Cîmpie 68%, Matei 62% etc.), pentru ca în cadrul comunelor Urmeniș și Milaș să depășească 70% (72%, respectiv, 73%). Suprafețele arabilului se reduce în zona dealurilor Bistriței, Suplaiului, Năsăudului, deținînd între 20 și 50% din suprafața agricolă (Spermezeu 43%, Dumitra 40,9%, Zagra 33%, Livezile 28%, Feldru 25% etc.), pentru ca în zona montană ponderea arabilului să fie sub 20% (Șanț 3,6%, Romuli 3%, Rodna 3% etc.), excepție făcînd comunele a căror suprafață se suprapune unor depresiuni sau se înscriu de-a lungul unor văi (Rebra 20%, Ilva Mare 21,4%, Lunca Ilvei 22%).

Pășunile și finetele, ce dețin 30,2% din suprafața județului, respectiv 55,3% din cea agricolă, sînt mai frecvente în zona montană (Șanț 96%, Telciu 94,9%, Rodna 95%, Parva 89%, Maieru 85,4% etc.), ponderea reducîndu-se în regiunea colinară a Cîmpiei Transilvaniei, sub 40% din suprafața agricolă a unor comune (Silivașu de Cîmpie 27,9%, Sînmihaiu de Cîmpie 27,5%, Urmeniș 24,2%, Milaș 23% etc.).

Viile și livezile, deși nu dețin ponderi importante (0,9%, respectiv, 5,5% din suprafața agricolă a județului), joacă un rol însemnat în realizarea producției globale vegetale.

Pădurile, care dețin 33,6% din suprafața totală a județului, constituie o bogăție deosebit de importantă în economia județului.

În ceea ce privește suprafața cultivată, se constată o ușoară creștere a acesteia față de anul 1965. Față de aceeași perioadă au avut loc schimbări în proporția diferitelor culturi, legate de condițiile pedoclimatice locale, cât și de cerințele economiei locale și naționale. Structura și raportul diferitelor culturi, după cum reiese din tebelul nr. 8, oferă posibilitatea unor noi modificări pentru crearea condițiilor de valorificare superioară a pământului.

Culturile de câmp. Cele mai favorabile condiții pentru culturile de câmp le oferă zona colinară a Cîmpiei Transilvaniei, lucru ce reiese din proporția suprafețelor arabile, față de totalul suprafeței agricole.

În cadrul culturilor de câmp, *cerealele pentru boabe* dețin ponderea cea mai mare (69,9%). Peste 89% din suprafața cultivată cu cereale pentru boabe este deținută de grâu și porumb.

G r î u l, cea mai importantă cereală panificabilă, ocupă, în 1971, circa 28100 ha. Cele mai întinse suprafețe cultivate aparțin zonei dealurilor Jimborului și Ungurașului, Depresiunii Reteag și teraselor Someșului Mare și Șieului. Suprafețe mai restrinse se întind în dealurile Suplaiului, Bistriței și în Depresiunea Bistriței. În restul teritoriului, grâul apare sporadic, pe suprafețe restrinse, și numai grâul de primăvară. Necesitățile de grâu din regiunea montană sînt asigurate, în parte, de zona colinară a cîmpiei.

Producția medie la hectar în 1971 a fost de circa 1 600 kg, iar producția totală de circa 45 mii tone.

P o r u m b u l, ce deține primul loc ca suprafață, se suprapune ca zonă de răspîndire aproape cu cea a grâului. Importanța economică a acestei culturi, ca și condițiile pedoclimatice favorabile au făcut ca suprafețele cultivate cu porumb să crească comparativ cu cele ocupate de grâu, ajungînd în anul 1971 la aproape 36 mii hectare. Producția medie la hectar, de circa 1 800 kg, este cu mult mai mare decît în anii precedenți (1 000 kg). Producția medie la hectar a variat pe categorii de unități în funcție de agrotehnica folosită. Astfel, în C.A.P.-uri

producția medie la hectar a fost de circa 1 900 kg iar în I. A. S.-uri de circa 2 100 kg. Producția totală la porumb a fost de circa 65 000 tone.

Dintre celelalte cereale pentru boabe, suprafațe mai însemnate dețin ovăzul, orzul și orzoaica, cultivate în toate categoriile de gospodării.

Leguminoasele pentru boabe s-au cultivat în 1971 pe o suprafață de 913 ha, ceea ce reprezenta 0,9% din totalul arabil, mazărea și fasolea deținând ponderile cele mai importante (9,5%, respectiv, 14% din suprafața cultivată cu leguminoase pentru boabe).

Plantele industriale dețin 3,7% din terenurile arabile. Dintre acestea, o mare importanță în economia agricolă o are sfecla de zahăr, tutunul, plantele textile — cânepa și inul pentru fuior și mai puțin cel pentru ulei.

Cânepa și inul pentru fuior găsesse condiții bune de dezvoltare, fiind cultivate atât în zona deluroasă a județului, cât și în cea montană, unde ocupă areale restrânse în gospodăriile individuale. În 1971 cele două plante dețineau 1,2% (2 338 ha) din suprafața arabilă. Producția obținută, pe lângă satisfacerea gospodăriilor individuale, participă la aprovizionarea cu materie primă a topitoriei de cânepă de la Beclean. Perspectivele de dezvoltare a acestei întreprinderi creează premise de extindere a culturilor de cânepă și de in.

Sfecla de zahăr, care ocupa în 1971 doar 2,3% (2 111 ha) din suprafața arabilă a județului, prezintă o mare importanță pentru unitățile cooperatiste, prin veniturile realizate. Principala zonă de cultură o constituie regiunea colinară a Cîmpiei Transilvaniei, în special partea ei sudică, depinzând atât de condițiile naturale favorabile, cât și de posibilitățile mai lesnicioase de legătură cu principalul beneficiar — Fabrica de zahăr Luduș. Producția totală a anului 1971 a fost de peste 42 000 tone.

Cartofii, pepenii și legumele, a căror suprafață de cultură a cunoscut creșteri continue, a ajuns ca în anul 1971 să dețină circa 6 600 ha.

Culturile de cartof, care în anul 1971 dețineau 72,3%, preferă solurile aluvionare și podzolice. Pe unități naturale,

condiții optime culturii cartofului se întâlnesc în Depresiunea Bistrița, în luncile și terasele Someșului Mare și Șieului. Fiind o cultură specifică regiunilor mai umede și cu veri mai răcoase, condițiile favorabile dezvoltării lor cresc de la vest spre est.

Zonele de răspîndire intensă a culturilor legumicole sînt luncile rîurilor Bistrița, Someșul Mare și Șieul, avînd o predominanță vestică, legată de apropierea orașului Dej, important consumator prin fabrica de conserve „11 Iunie”.

Plantele de nutreț ocupă locul al doilea ca pondere (18,6% din ternurile arabile). Pentru dezvoltarea creșterii animalelor, s-a accentuat extinderea culturilor de plante furajere, în special acolo unde pășunile și fînețele au o frecvență mai scăzută (dealurile Jimborului, Ungurașului, Șieului) și scad ca importanță în dealurile Bistriței, Năsăudului, Piemontul Călimanului și în regiunea montană, unde apar în mod cu totul izolat. Dintre plantele de nutreț, ponderi mai importante dețin perenele vechi și noi pentru fîn (75,7%) și porumbul pentru siloz (23%).

Cultura viței de vie. Această cultură ocupă suprafețe restrînse în cadrul județului, 2 561 ha, adică 0,9% din suprafața sa agricolă. Zona de cultură corespunde regiunilor deluroase, unde se extind pe suprafețe care variază de la comună la comună, între 0,8% și 7,8% din terenul agricol. În cadrul județului nu se disting zone viticole propriu-zise, ci doar centre, dintre care unele importante: Lechința 7,8%, Teaca 2,7%, Bistrița-Dumitra 2%, Braniștea 2%. În restul comunelor din zona deluroasă viile dețin ponderile cuprinse între 0,9 și 2%.

Pe categorii de unități, C.A.P.-urile dețin 54,3%, iar unitățile agricole de stat 43,6%, din care I.A.S.-urilor le revin 98,1%.

Creșterea suprafețelor cultivate cu vie, față de anul 1965 (1 930 ha), se explică prin condițiile naturale favorabile (relief, climă, sol) și prin factorii economici (venituri mari și relativ constante).

Din totalul viilor pe rod, 73,4% revin celor altoite, cu o producție medie de 2 100 kg/ha, iar 26,6% celor hibride, cu o producție medie de 1 590 kg/ha.

Producția de struguri (4 460 tone în anul 1969) este valorificată în centrele de vinificație de la Bistrița și Lechința, iar o parte se consumă proaspătă, pe piețele locale și ale județului Cluj.

Pomicultura. Condițiile pedoclimatice, ca și tradiția, favorizează dezvoltarea pomiculturii în special în Dealurile Bistriței, Dealurile Năsăudului și ale Suplaiului, Dealurile Ungurașului și Piemontul Călimanului.

Cele 16 027 ha livezi și pepiniere pomicole dețin 5,5% din suprafața agricolă a județului. Pomicultura are aici vechi tradiții, diferitele soiuri de fructe fiind cunoscute peste hotare (cazul merelor și prunelor de Bistrița).

Existența unor întinse terenuri înclinate, supuse degradărilor și slab productive pentru alte culturi, a determinat extinderea deosebită a livezilor. Numai în perioada 1965—1970, terenurile ocupate cu livezi au crescut cu circa 2 630 ha. În dezvoltarea pomiculturii, în cadrul județului și chiar pe plan național, o contribuție însemnată a avut-o Stațiunea experimentală Bistrița, înființată în anul 1950. Speciile de mare valoare economică sînt merele cu renumitele soiuri *Ionathan de Bistrița*, *Gustav durabil*, *Parmen auriu*, prunele și cireșele de Bistrița (*Negre de Bistrița* și *Urișe de Bistrița*), care dau peste 90% din producția de fructe a județului.

În ceea ce privește raportul între diferite specii de pomi, mărul domină atît numeric, cît și ca suprafață, urmat de prun și cireș.

Pe baza ponderii livezilor, se disting trei bazine pomicole (fig. 26): 1) bazinul Bistriței, în care livezile dețin circa 15% din suprafața agricolă, este specializat în cultura mărului, urmat de prun, principalele centre fiind Bistrița (32% din suprafața agricolă), Josenii Birgăului (10,3%), Șieu-Măgheruș și Dumitra (cîte 8%) și Lechința (6%) (fig. 27); 2) bazinul pomicol din Piemontul Călimanului, în care livezile dețin circa 11% din suprafața agricolă, cu centre principale la Șieu (15%), Cetate (10,3%) și Șieuț (5,8%); 3) bazinul pomicol din Dealurile Ungurașului și sudul Dealurilor Suplaiului, în care livezile dețin circa 13% din suprafața agricolă, cu principalele centre la

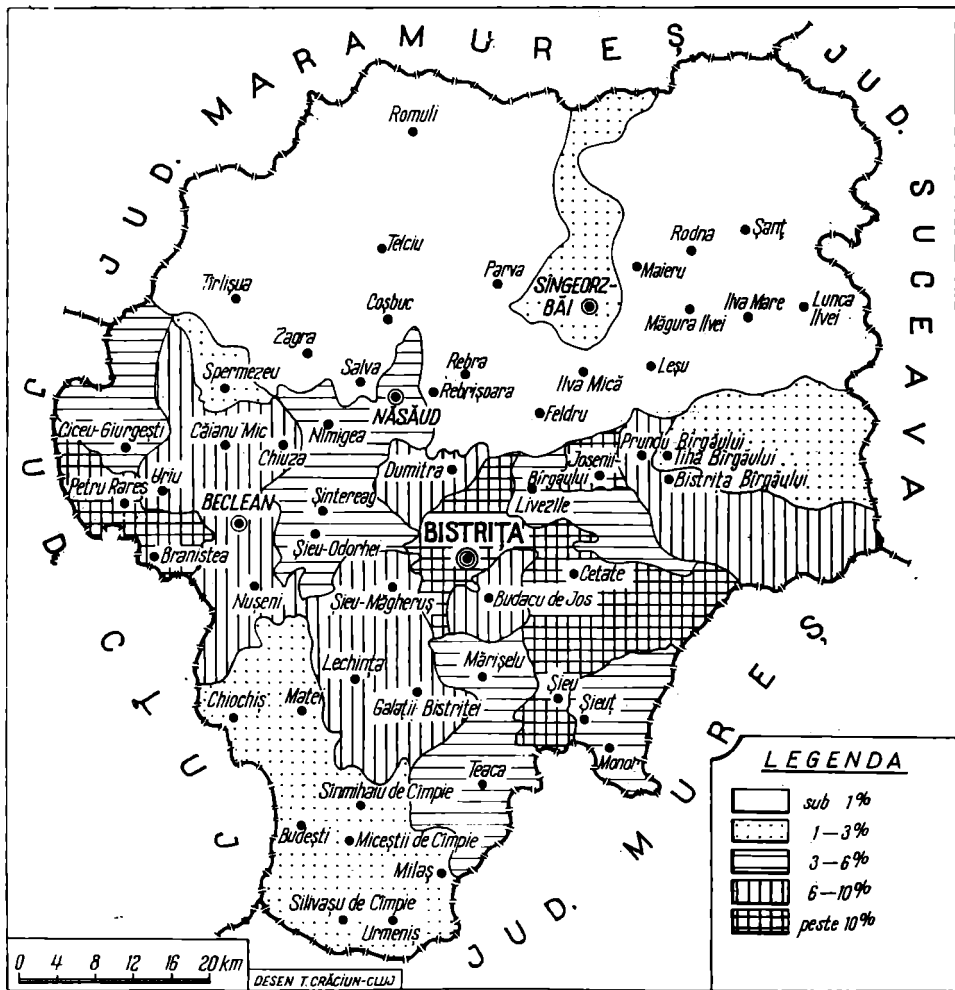

Fig. 26. — Harta repartiției livezilor pe comune.



Fig. 27. — Livezi la Lechința (foto I. Buta).

Braniștea (42%), Reteag (15%), Nușeni (8,9%), Beclean (6,5%), Căianu Mic (7,4%).

Alături de aceste trei bazine, pomicultura se practică și în restul județului, dar sporadic și pe suprafețe restrânse. Livezi reduse ca importanță sînt înregistrate în zona submontană, unde dețin ponderi sub 1%, și în Dealurile Jimborului (între 1 și 4% din suprafața agricolă).

Producția de fructe este destinată — în parte — prelucrării fie în unitățile existente în cadrul județului, fie în întreprinderea „11 Iunie” din Dej (județul Cluj). O altă parte este destinată consumului, atît în limitele județului, sau în alte județe, cît și peste hotare, unde fructele bistrițene și-au cîștigat o binemeritată reputație.

Creșterea animalelor. Ramură de bază în agricultura județului, cu vechi tradiții, este favorizată de existența întinselor pășuni și fînețe, din zona montană și a dealurilor înalte. O problemă de bază în creșterea animalelor o ridică asigurarea

bazei furajere. Pășunile și fânețele naturale contribuie activ la dezvoltarea acestei ramuri agricole, avînd o largă extensiune în regiunea montană, unde dețin peste 70% din suprafața agricolă și doar cu totul izolat scad sub 70%.

Regiunea deluroasă, în schimb, este deficitară sub acest aspect, baza furajeră fiind completată prin plante de nutreț, cereale furajere, cartofi, reziduuri industriale etc. În paralel cu asigurarea bazei furajere, s-a trecut la dezvoltarea efectivului de animale, predominînd bovinele, ovinele și porcinele.

Efectivul de animale, pe specii și categorii de unități este redat în tabelul nr. 9.

Tabelul nr. 9

Numărul animalelor pe categorii de unități la începutul anului 1971 (mii capete) *

Unități agricole	Bovine		Porcine		Ovine		Cabaline
	total	vaci și bivolițe	total	scroafe de prășălia	total	oi și mioare	
TOTAL JUDEȚ	108,6	49,5	46,1	5,2	307,7	251,0	15,0
UNITĂȚI AGRICOLE DE STAT	8,5	3,7	1,2	0,1	11,6	8,5	1,3
din care I.A.S.	8,0	3,6	—	—	10,0	7,1	0,7
COOPERATIVE AGRICOLE COLECTIVE	25,8	9,2	1,5	0,3	63,3	48,2	3,3
GOSPODĂRII PERSONALE ALE MEMBRILOR C.A.P.	33,4	17,8	26,6	3,7	105,7	89,3	0,7
GOSPODĂRII AGRICOLE INDIVIDUALE	40,9	18,8	16,8	1,1	127,1	105,0	9,9

* După Anuarul statistic al Republicii Socialiste România, 1971

Bovinele, răspândite pe întreg teritoriul județului, la începutul anului 1971 atingeau un număr de 108 600 de capete, ceea ce reprezenta circa 2% din totalul pe țară. Densitatea medie a bovinelor la 100 ha teren agricol era de 40,2 capete (peste media pe țară — 36,9 capete). Densitățile cele mai mari s-au înregistrat în jurul orașelor Bistrița (65 de capete pe 100 ha teren agricol), Beclean (53) și Năsăud (50 de capete), în Munții Birgăului (Bistrița Birgăului 52 de capete, Prundu Birgăului 75 de capete, Măgura Ilvei 52 de capete), Piemontul Călimanului (Mărișelul 52 de capete, Șieuiș 57 de capete), Dealurile Suplaiului (Uriu 70 de capete, Petru Rareș 51 de capete, Salva 53 de capete). În restul teritoriului, densitățile ridicate apar izolat.

Crearea asociațiilor intercooperatiste va duce la creșterea densității bovinelor și la sporirea considerabilă a producției de carne și lapte. Dintre rasele cele mai răspândite amintim *Bălțata românească*, în regiunea deluroasă, *Pinzgau* și *Brună de Maramureș*, în regiunea de munte.

Ovinele, prin cele 307 000 capete, dețin locul întâi în zootehnia județului. Creșterea lor este favorizată de întinsele zone cu pășuni și finețe naturale. Densitatea medie, de 118,1 capete pe 100 ha teren agricol, situează județul pe locul al 12-lea în ierarhia pe țară. Densități ridicate se întâlnesc atât în zona montană (Rebra 186 de capete, Măgura Ilvei 195 de capete, Ilva Mare 125 de capete, Ilva Mică 152 de capete, Leșu 155 de capete, Lunca Ilvei 169 de capete pe 100 ha teren agricol) și în zona dealurilor înalte — dealurile Bistriței, Năsăudului, Suplaiului (Dumitra 156 de capete, Năsăud 128 de capete, Salva 119 capete, Ciceu-Giurgești 184 de capete, Căianu Mic 172 de capete, Chiuza 178 de capete), cât și în regiunea colinară a Cîmpiei Transilvaniei (Branîștea 229 de capete, Chiochiș 145 de capete, Matei 130 de capete, Mărișelul 185 de capete).

Dintre rase, amintim *Țurcana*, *Țigăia*, și cu totul izolat în sudul județului *Merinosul de Transilvania*.

Porcinele nu găsesc condițiile cele mai favorabile de creștere, numărul lor ridicându-se la 46 100 de capete, ceea ce reprezintă 42,0 capete pe 100 ha teren arabil. Densități mai ridicate

se întîlnesc la nivelul comunelor cu număr mare de locuitori, deși unele sînt situate în zona submontană și chiar montană, unde arabilul deține suprafețe mici (Bistrița Birgăului 156 de capete, Prundu Birgăului 153 de capete, Rodna 114 capete, Tiha Birgăului 119 capete pe 100 ha teren arabil).

Rezultatele obținute în creșterea efectivului de animale și a productivității lor nu sînt totuși pe măsura posibilităților oferite zootehniei. În direcția dezvoltării acestei ramuri, la nivelul posibilităților existente, s-au luat diverse măsuri, printre care sporirea complexelor intercooperatiste de creștere a animalelor de la Șintereag și Sinmihaiu de Cîmpie etc., supraînsămînțarea cu ierburi valoroase a pășunilor și a pajiștilor degradate, extinderea folosirii îngrășămintelor chimice și naturale, a culturilor de plante furajere și a însămînțărilor în cultură dublă, extinderea asistenței zooveterinare.

Zonele de producție agricolă. Interacțiunea dintre factorii naturali și cei economici permite diferențierea următoarelor zone de producție agricolă :

— Zona de creștere a animalelor pentru carne și lapte și cultura cerealelor, completate de cultura plantelor tehnice. Cuprinde Dealurile Jimborului, sudul Dealurilor Ungurașului, Dealurile Șieului și se caracterizează prin ponderea mare a terenurilor arabile. Un loc important îl deține și cultura plantelor furajere, care asigură dezvoltarea corespunzătoare a sectorului zootehnic. În cadrul acestei zone, datorită condițiilor locale, apar două insule (Teaca și Lechința) în care viticultura și pomicultura participă substanțial la realizarea producției agricole.

— Zona de creștere a animalelor pentru carne și lapte și pomicultura. Corespunde Piemontului Călimanului, Dealurilor Bistriței, Dealurilor Suplaiului și nordului Dealurilor Ungurașului. În cadrul acestei zone, cultura cerealelor participă într-o proporție redusă la realizarea producției agricole. Dintre plantele tehnice, pondere importantă o au inul și cînepa. În luncile principalelor riuri s-a extins cultura legumelor și zarzavaturilor.

— Zona de creștere a animalelor pe baza pășunilor și fînățelor naturale se suprapune regiunii de munte.

Economia forestieră. Pădurea reprezintă una din bogățiile de seamă, constituind o sursă importantă de materii prime pentru diferite ramuri ale industriei județului. Exploatarea mai sistematică a lemnului începe încă din secolul al XVIII-lea când, pe o parte a teritoriului județului, pădurile erau în proprietatea comunității grănicerești. Tot în această perioadă încep și primele replantări, în scopul refacerii fondului forestier exploatat. Intensitatea exploatărilor de la sfârșitul secolului al XIX-lea și din prima perioadă a secolului al XX-lea au dus la scăderea fondului forestier în cadrul unor comune, sub media pe județ (Prundu Bîrgăului 23%, Josenii Bîrgăului 10,9%, Măgura Ilvei 29%, Feldru 29%).

Naționalizarea principalelor mijloace de producție, inclusiv a pădurilor, a dus la reglementarea exploatării, la intensificarea refacerii fondului forestier prin împăduriri și reîmpăduriri, la deschiderea de noi puncte de exploatare, în zone puțin solicitate în trecut, și la introducerea micii mecanizări în exploatare. Toate acestea au dus la creșterea fondului forestier, astfel că în anul 1969 a ajuns la 178 204 ha, ceea ce reprezintă 33,7% din suprafața județului.

Pe unități naturale și administrative (fig. 28), cele mai întinse suprafețe împădurite corespund munților Bîrgău, Rodna, Călimani și Țibleș. În zona montană, pădurile dețin peste 40% din teritoriu, ajungînd în cadrul unor comune la 2/3 din suprafața lor (Bistrița Bîrgăului 71%, Luna Ilvei 64%, Șanț 67%, Telciu 69%). Suprafețele împădurite scad în regiunea colinară a Cîmpiei Transilvaniei la mai puțin de 20%, în Dealurile Jimborului chiar sub 10% (Budești 5,8%, Chiochiș 9,8%, Miceștii de Cîmpie 8%, Milaș 6%, Silivașu de Cîmpie 6%, Sînmihaiu de Cîmpie 3%, Urmeniș 3,3%).

În privința componenței actuale a pădurilor, rășinoasele dețin 38,4%, fagul 40%, stejarul 8%, alte specii 13,5%.

Din totalul fondului forestier, celui de producție îi revin 169 mii ha, exploatarea făcîndu-se prin opt sectoare.

Materialul lemnos exploatat este orientat spre unitățile de prelucrare din județ și în alte județe (Cluj, Suceava, Maramureș, Arad etc.). Pe lângă materialul lemnos, pădurile furnizează anual circa 1 600 tone fructe de pădure, solicitate pe piața internă și externă.

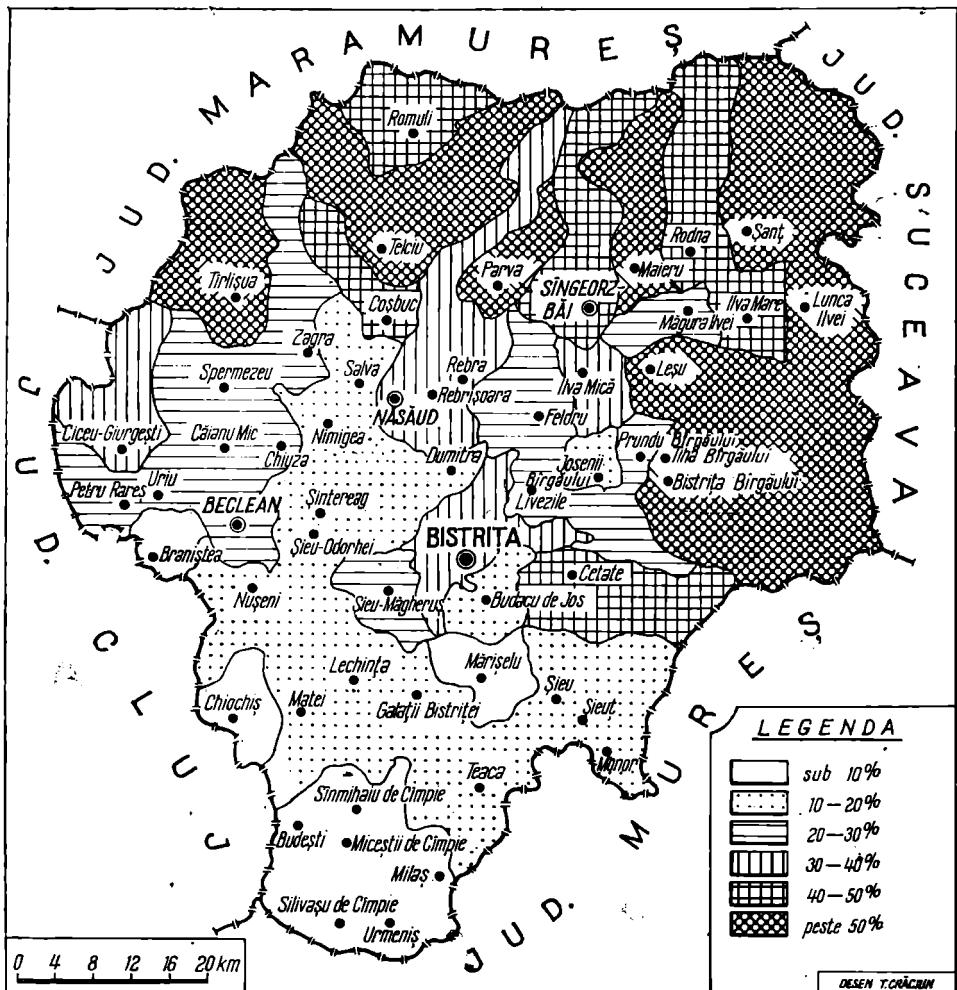

Fig. 28. — Harta repartiției pădurilor pe unități administrative.

Vînătoarea și pescuitul. Întinsele suprafețe împădurite și rețeaua deasă de riuri asigură o bogată faună, deci și condiții de dezvoltare a pescuitului și vînătorii. Județul dispune de un bogat fond de vînătoare, atît în zona montană, cît și în cea deluroasă (cerbul, căpriorul, fazanul, iepurele, ursul, mistrețul etc). Bogăția apelor de munte în păstrăvi și lipan, iar cele de deal în clean, somn, știucă etc. asigură practicarea pescuitului sportiv. Posibilitățile anuale ale județului sînt de circa 12 tone carne vînat și 3 300 de bucăți blănuri.

I n d u s t r i a

Condițiile social-economice din trecut au determinat ca această ramură să nu fie dezvoltată la posibilitățile sale, deși germenii unei industrii au apărut încă de la sfîrșitul secolului al XVIII-lea și începutul secolului al XIX-lea.

Reconstruirea, modernizarea și mărirea capacității de producție a vechilor întreprinderi, ca și apariția de noi obiective au făcut ca industria județului Bistrița-Năsăud să se afirme nu numai pe plan local, ci și național. Prospekțiunile geologice au pus în evidență importante rezerve de minereuri complexe, gaz metan, caolin, marmură etc., care deschid noi perspective în dezvoltarea industrială a județului.

Producția globală industrială a cunoscut în ultimii ani ritmuri accelerate de dezvoltare, astfel că în anul 1970 era cu 31 % mai mare decît cea a anului 1965 și cu 399 % mai mare ca a anului 1950. Din statistica comparativă a anilor 1965 și 1970 reiese ritmul mai ridicat al industriei alimentare (55%), constructoare de mașini și de prelucrare a metalelor (83%) și materialelor de construcții (109%). Ritm ridicat a înregistrat și productivitatea muncii pe un salariat din industrie, care, în anul 1970, ajunge să fie mai mare cu 20,5 % față de cea a anului 1965 și cu 100 % față de cea din anul 1960. Valoarea producției globale industriale în perioada 1966—1970 a fost de circa 800 milioane lei, din care aproximativ 1/2 revenea industriei forestiere.

Din analiza structurii diferitelor sectoare industriale (tabelul nr. 10) reiese ponderea ridicată a două ramuri : exploa-

Tabelul nr. 10

Structura producției industriale pe ramuri, în anii 1965 și 1970 *

Ramuri ale industriei	1965	1970
TOTAL	100 %	100 %
Metalurgia neferoaselor (inclusiv extracția minereurilor neferoase)	3,1	1,7
Construcții de mașini și prelucrarea metalelor	2,8	3,3
Chimie	0,1	0,1
Materiale de construcții	3,2	5,5
Exploatarea și prelucrarea lemnului	48,8	40,5
Celuloză și hirtie	5,5	5,4
Textilă	0,9	1,2
Confecții	1,9	2,4
Pielărie, blănărie și încălțăminte	1,4	1,5
Alimentară	31,8	37,3
Alte ramuri	0,3	1,0

* După Anuarul statistic al Republicii Socialiste România, 1971.

tarea și prelucrarea lemnului și industria alimentară. Celelalte ramuri dețin ponderi mai puțin însemnate. De asemenea, se constată că în perioada anilor 1965—1970 nu au avut loc schimbări substanțiale în ponderea diferitelor ramuri industriale.

În perioada cincinalului 1966—1970, investițiile acordate din fondurile centralizate de stat pentru dezvoltarea industriei au atins circa 360 de milioane lei, din care cea mai mare parte revenea industriei alimentare și celei de exploatare a minereurilor neferoase. Orientarea generală în dezvoltarea industriei județului urmărește extinderea ramurii de exploatare și valorificare superioară a maselor lemnoase, a industriilor ușoare și alimentare, a materialelor de construcții și a celei miniere. Dezvoltarea acestor ramuri este asigurată atât de bogăția bazei de materii prime, cât și de tradiția existentă.

Activitatea industrială la sfârșitul anului 1970 s-a desfășurat în 10 întreprinderi, din care 3 republicane, 3 locale și 4

cooperatiste. Din întreaga producție a anului 1970, 98,9% a fost realizată de industria socialistă (69,3% de industria republicană, 19,4% de industria locală și 10,2% de industria cooperatistă), iar restul de 1,1% în atelierele meșteșugarilor necooperativizați.

Industria de exploatare și prelucrare a lemnului. Această ramură deține ponderea cea mai ridicată (40,3% din producția globală a industriei județene) și are o veche tradiție. Existența unui important fond forestier (33,7% din întreaga suprafață a județului) a permis dezvoltarea acestei ramuri industriale de timpuriu. Lemnul a constituit un important produs de schimb pentru locuitorii din regiunile de munte. La sfârșitul secolului al XIX-lea apar primele întreprinderi de prelucrare primară a lemnului (fabricile de cherestea de la Susenii Birgăului și Bistrița Birgăului), care lucrează, cu întreruperi, pînă în anul 1944, cînd își încetează activitatea.

După naționalizarea principalelor mijloace de producție s-a trecut la organizarea exploatării pădurilor în mod judicios. În același timp, vechile întreprinderi s-au redeschis, mărindu-și capacitatea de producție, prin modernizarea utilajelor, crearea de condiții optime de lucru; s-au înființat noi unități (Fabrica de cherestea din rășinoase din Lunca Ilvei și Fabrica de mobilă din Bistrița). Tot acum au avut loc transformări importante și în sectorul de exploatare a lemnului, prin amenajarea de drumuri forestiere, introducerea micii mecanizări, construirea de cabane pentru muncitori etc.

Principalele zone de exploatare a lemnului se situează în estul și nordul județului, cu predominanță în perimetrul comunelor Bistrița Birgăului, Lunca Ilvei, Tîrlișua, Maieru, Șanț, Rodna, Rebrîșoara, Parva, Telciu etc. Administrativ, întreaga activitate de exploatare și prelucrare a lemnului este coordonată de Combinatul de exploatare și prelucrare a lemnului Bistrița, cu două direcții de activitate: exploatarea, care se face în special în zona montană, prin opt sectoare de exploatare, și prelucrare, formată din patru fabrici de cherestea, una de mobilă și mai multe secții ale industriei locale și cooperăției meșteșugărești.

Anual, în cadrul județului se exploatează peste 600 mii m³ material lemnos, din care o parte se prelucurează în limitele județului, iar alta ia drumul combinatelor de prelucrare din Dej, Gherla, Sighetu Marmației etc. În urma prelucrării materialului lemnos se obțin anual circa 170 mii m³ cherestea (din care 101 mii m³ cherestea de rășinoase, 75 de mii m³ de fag și 2 mii m³ de stejar), la care se adaugă miile de garnituri de mobilă, lemnul de mină, buștenii fasonați, lemnul de foc etc.

Principalele unități de prelucrare a lemnului sînt :

Fabrica de mobilă din Bistrița a luat ființă în anul 1912, ca atelier meșteșugăresc, iar în anii următori s-a transformat într-o mică întreprindere particulară, ce a funcționat pînă în 1944. În 1949 se reînființează ca unitate a cooperăției meșteșugărești. Modernizarea utilajului, perfecționarea procesului de producție, ca și mărirea capacității de producție determină trecerea acesteia în rîndul întreprinderilor industriale republicane.

Pe lîngă mobilă, solicitată și la export, întreprinderea mai produce binale, lăzi de fag, paneele etc.

Fabrica de cherestea din rășinoase din Bistrița Birgăului, construită în anii 1886—1888, funcționează cu întreruperi (1918—1930) pînă în anul 1944, cînd își încetează activitatea. În anul 1946 întreprinderea este refăcută, iar după 1948 se trece la modernizarea utilajului și la mărirea capacității de producție (fig. 29), prin dotarea cu noi gatere. Produsele sale (cherestea, lemn de mină, bușteni, lemn pentru celuloză și lemn de foc) sînt solicitate atît în țară (Anina — lemn de mină; Zărnești, Dej, Prundu Birgăului — lemn pentru celuloză; Arad, Oradea, Cluj, Bistrița etc.—cherestea și bușteni), cît și peste hotare, în R. P. Ungară, R. F. a Germaniei, Italia, Elveția, Egipt etc.

Fabrica de cherestea din fag din Suseni Birgăului este înființată în anul 1918 și funcționează pînă în 1939, cînd își întrerupe activitatea. Redeschisă în 1949, își mărește an de an producția, trecînd în același timp la diversificarea produselor, prin înființarea unei secții de ambalaje, ce folosește ca materie primă deșeurile rezultate din secția gatere. Secția de aburire își mărește de asemenea capacitatea, prin construirea unor camere din beton. Pe lîngă cherestea de fag, întreprinderea mai



Fig. 29. — Fabrica de cherestea din Bistrița Birgăului.
Depozitul de bușteni.

produce traverse speciale și normale, doage, lăzi etc. Fabrica aprovizionează cu produsele sale o serie de unități din țară, cum sînt cele din Dej, Gherla, Sighetu Marmăției, Constanța, Bistrița, Năsăud, Beclean etc., iar o parte sînt solicitate la export în Uniunea Sovietică, R. D. Germană, Marea Britanie, Italia, Grecia, Israel etc.

Fabrica de cherestea din rășinoase din Lunca Ilvei a fost înființată în 1948, într-o regiune cu un bogat fond forestier. Pe lângă aprovizionarea cu materie primă a o serie de întreprinderi din țară, produsele sale sînt solicitate la export de parte-

neri din Uniunea Sovietică, R. P. Bulgaria, R. P. Ungară, R.S. Cehoslovacă, R. P. Polonă, R. F. a Germaniei, Franța, Italia, Elveția, Israel etc.

Fabrica de cherestea din fag Ilva Mică, înființată în 1906, funcționează fără întreruperi pînă în zilele noastre. Pe lângă cherestea de fag, în direcția valorificării deșeurilor din secția gateri, astăzi produce și ambalaje. Calitatea produselor au făcut-o cunoscută atît în țară, cît și peste hotare, acestea fiind solicitate în Uniunea Sovietică, R. P. Bulgaria, R. D. Germană, Franța, Austria, Iran etc.

Valorificarea deșeurilor de lemn în punctele de exploatare, ca și cerința mare pe piața internă și externă au determinat acordarea unei importanțe sporite producției de mangal (circa 4 500 tone anual) în perimetrul localităților Tîrlișua, Tureac, Rebra, Leșu etc. Mangalul produs este solicitat de Întreprinderea siderurgică Vlăhița, de secțiile industriei locale din Bistrița, precum și de Marea Britanie, Austria, R. S. Cehoslovacă, Polonia etc.

În vederea valorificării superioare a lemnului, în perioada cincinalului 1971—1975 vor fi construite noi unități industriale, cum ar fi : Combinatul de industrializare a lemnului din Bistrița, care va produce anual circa 10 mii garnituri mobilă, 70 de mii plăci aglomerate, 900 de mii PAL. De asemenea, a fost propusă construirea unei fabrici de parcheturi la Susenii Bîrgăului, cu o capacitate de circa 250 mii m² anual.

Industria celulozei și hîrtiei. Această ramură participă cu o pondere de 5,3% la realizarea producției globale industriale a județului și cu 1,1% la realizarea producției globale a ramurii pe țară.

În anul 1762 este pusă în funcție „moara de hîrtie” din Prundu Bîrgăului, care pînă în anul 1900 folosea drept materie primă deșeurile de textile, iar ulterior, pasta de lemn. Pînă în anul 1950, fabrica lucrează cu intermitențe. După această dată, fabrica trece printr-un proces de transformări înnoitoare (înlocuirea utilajului vechi, mărirea capacității de producție prin darea în folosință a unei noi secții de confecții carton și hîrtie și a secției de hîrtie subțire, modernizarea procesului de fabrica-

ție), care determină creșterea producției la peste 85 000 tone hîrtie.

Întreține numeroase legături de producție cu întreprinderi de diferite profile din țară și străinătate. Astfel, caolinul este adus din județul Constanța și din străinătate; colofoniul din R. P. Polonă, Grecia și Elveția; hidrosulfitul de sodiu de la Valea Călugărească; sulfatul de aluminiu de la Tîrnăveni; carbonatul de sodiu de la Ocna Mureș, celuloza de la Zărnești etc.

Astăzi, în cadrul întreprinderii se produce o gamă variată de sortimente (hîrtie de scris și tipărit, velină și semivelină, hîrtie de ambalaj simplă și superioară, hîrtie subțire, confecții de hîrtie și carton), solicitate în țară și străinătate.

Exploatarea minereurilor neferoase. Bogăția subsolului în minereuri polimetalice, a căror existență a fost pusă în evidență și prin prezența acestora în aluviunile râurilor, a constituit obiectul unor exploatare rudimentare în secolele trecute, dînd posibilitatea dezvoltării, în limitele județului, a industriei extractive.

Exploatarea minereurilor neferoase din perimetrul localității Rodna datează încă din epoca dacică și este continuată în feudalism, fapt dovedit de prezența unor grămezi de zgură și de existența unor topitorii în secolul al XVIII-lea.

Exploatarea minereurilor complexe se făcea în special pentru obținerea aurului³ și argintului și mai puțin a celorlalți componenți (plumb, zinc, cupru, sulf). Scăderea continuă a producției de metale, în special a celor nobile, duce la închiderea exploatării încă din anul 1932, pe considerentul nerentabilității, și doar necesitățile războiului determină redeschiderea minelor de către germani, în perioada anilor 1941—1944. În retragere, trupele fasciste evacuează utilajul existent și inundă galeriile. Din această cauză, pînă în anul 1950, exploătările au fost ca și inexistente, la aceasta adăugîndu-se și părerea că zăcămintul este epuizat.

După anul 1950, prin lucrări sistematice de explorare, au fost identificate noi zăcămine de minereuri complexe, astfel

³ În trecut, pe valea Someșului Mare se extrăgea aur și prin spălarea aluviunilor.

că perimetrul minier a fost mult extins. Paralel cu lucrările de explorare s-a trecut la refacerea utilajului, la deschiderea de noi orizonturi productive și la mecanizarea producției, care a ajuns la circa 90 de mii tone minereuri anual.

Pentru perioada cincinalului 1971—1975, în vederea creșterii producției de minereuri, se vor deschide noi exploataări pe valea Blaznei, astfel că în anul 1975 se va ajunge la circa 200 de mii tone. Pentru prelucrarea parțială a minereurilor complexe se va construi, în aceeași perioadă, la Rodna, o flotație. În felul acesta, în producția industrială a anului 1976 vor apare noi sortimente (cupru, zinc, plumb, sulf, argint și aur), necunoscute azi în producția județului.

Industria alimentară. Este a doua ramură, ca importanță, în în economia județului, deținând o pondere de 33,4% din producția globală industrială. Dezvoltarea sa a fost favorizată, în primul rând, de bogăția și diversitatea materiei prime. În cadrul industriei alimentare se remarcă specializarea în prelucrarea laptelui și fructelor. Micile întreprinderi vechi, mai mult cu caracter meșteșugăresc, au fost dezvoltate și utilizate modern.

Dintre subramuri amintim :

Industria de morărit și panificație. Cuprinde unități ale industriei locale din Bistrița și Năsăud, alături de care există mori de diferite capacități la Dumitra, Livezile, Teaca, Reteag, Beclean, Sînmihailu de Cîmpie, Lechința, Corvinești, Orșofaia, Șintereag, Strugureni etc. Repartiția lor se suprapune zonei de cultură a grîului și porumbului. Produsele de panificație se obțin la Bistrița și secțiile aparținătoare din Năsăud, Beclean, Prundu Bîrgăului, Rodna și Sîngeorz-Băi. În ultimii ani au luat o dezvoltare tot mai mare brutăriile sătești, într-o serie de comune (Lechința 4 000 kg în 24 de ore, Reteag 1 800 kg în 24 ore, Telciu 1 800 kg în 24 ore etc.). În următorii ani, brutăriile sătești vor cunoaște o și mai mare extensiune, în special în comunele cu număr ridicat de salariați.

Industria cărnii și preparatelor de carne. Centre de sacrificare se găsesc la Bistrița, Beclean, Năsăud, Sîngeorz-Băi și Rodna, iar centrul de prelucrare este Fabrica de mezeluri

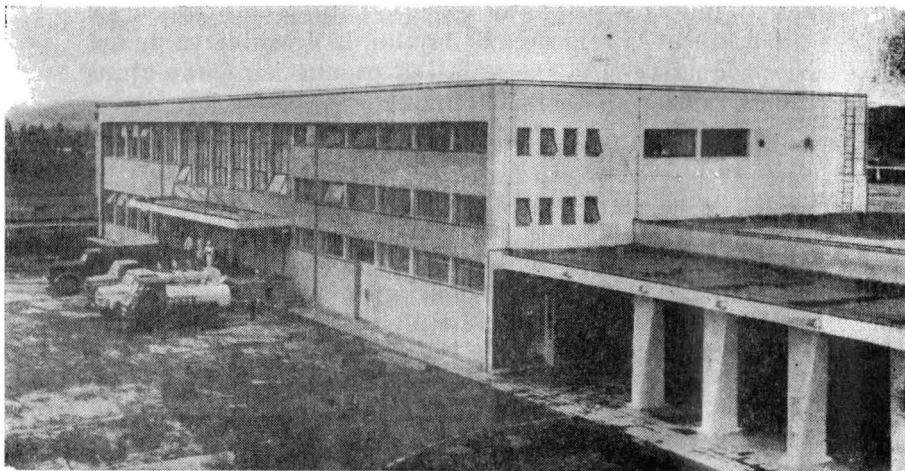

Fig. 30. — Bistrița. Fabrica de lapte (foto P. Roman).

din Bistrița, cu un bogat sortiment de produse (salam italian, șuncă, salam de vară, mușchi țigănesc etc.), prin care se realizează satisfacerea necesităților locale.

Industria laptelui. În scopul valorificării superioare a laptelui, în anul 1952 s-a înființat Întreprinderea de colectare și industrializare a laptelui, iar în anul 1968 este dată în folosință Fabrica de lapte din Bistrița (fig. 30). Prin intrarea în producție a noului obiectiv industrial, cu o capacitate de prelucrare de 50 de mii litri lapte pe zi, a crescut producția, comparativ cu anul 1950, la lapte pentru consum de 17 ori, la unt de 15 ori și la brânzeturi de 2,5 ori, asigurându-se anual circa 13 100 hl lapte pentru consum, 532 tone unt și 1 580 tone brânzeturi. Întreprinderea are o secție la Prundu Birgăului, care produce brînză telemea.

Pentru o mai bună aprovizionare cu lapte s-au organizat, în comunele principale, centre de colectare și prelucrare, ca de exemplu: Coșbuc — smîntînă, telemea; Ilva Mare — smîntînă, telemea; Nimigea de Jos, Zagra, Parva, Telciu, Rebra — smîntînă; Șieu — telemea și cașcaval; Piatra Fîntînele — telemea; Budacu de Jos — smîntînă; Teaca — telemea, smîntînă și

cazeină; Mărișelu — telemea; Unirea — smântină; Dumitra — telemea.

Cu gama variată de produse lactate și brânzeturi (peste 10 sortimente), județul Bistrița-Năsăud participă la aprovizionarea piețelor interne, în același timp produsele acestei subramuri fiind solicitate și la export chiar și de state cu vechi tradiții în prelucrarea laptelui.

Pentru perioada 1971—1975 se prevede lărgirea capacităților existente și înființarea unei secții de brânzeturi la Lunca Ilvei.

Subramura de valorificare a fructelor și legumelor. Existența în cadrul județului a unuia din cele mai importante bazine pomicole ale țării asigură cu materii prime această subramură a industriei alimentare. În vederea valorificării superioare a fructelor și legumelor, s-a construit la Bistrița unul din cele mai mari silozuri din țară, cu o capacitate anuală de 3 mii tone fructe și de prelucrare a 2 mii tone; uscătoare de fructe la Năsăud și la Beclean, fiecare cu o capacitate de 1 650 tone anual, și o fabrică de marmeladă la Bistrița, cu o capacitate de 1 200 tone. O importantă sursă de prelucrare o constituie și fructele de pădure, foarte solicitate la export, de parteneri din Olanda, R. S. Cehoslovacă, R. F. a Germaniei, Austria, Suedia etc.

Dintre alte întreprinderi aparținătoare industriei alimentare amintim: Întreprinderea de vinificație de la Bistrița (îmbuteliere), crama de vinificație de la Lechința, ce poate prelucra zilnic 10 vagoane de struguri și are o capacitate de depozitare de 150 de vagoane; fabrica de oțet din Bistrița, ce prelucrează vinuri compromise sau de slabă calitate, aduse din județ sau din alte zone viticole ale țării; secția de îmbuteliere a apei minerale „Hebe”, ce funcționează în cadrul stațiunii balneoclimaterice Sîngeorz-Băi, cu o capacitate de 1 254 000 sticle anual.

Industria extractivă și producătoare de materiale de construcții. Această ramură deține 4,3% din producția globală industrială a județului. Subsolul bogat în resurse, ca și necesitățile locale și naționale au fost factori importanți în dezvoltarea acestei ramuri industriale. În cadrul județului

sînt dezvoltate atît extracția, cît și producerea de materiale de construcții.

Subramura extracției materialelor de construcție. Marmura, exploatată în perimetrul localităților Anieș, Parva, Maieru și Singeorz-Băi, atinge o producție de 15 mii tone, fiind folosită în special pentru obținerea mozaicurilor (9 mii tone). Prospeccțiunile geologice au identificat noi zăcăminte de marmură la Anieș — Rodna, Maieru și Parva. Frumusețea, calitățile superioare, ca și posibilitățile lesnicioase de exploatare deschid noi perspective de valorificare. *Andezitele și dacitele* constituie obiectul exploatării în perimetrul localităților Anieș, Singeorz-Băi, Lunca Ilvei, Poiana Ilvei etc. Se produc: criblură, circa 50 de mii tone pe an, piatră concasată 96,5 mii tone, pavele 22 de mii tone, borduri și calupuri 8,8 mii tone, piatră brută — 30 de mii tone și piatră bloc 6,2 mii tone. *Caolinul* se obține în cantități mici la Parva. Datorită rezervelor mari identificate și a largii posibilități de utilizare în industria ceramicii, hîrtiei etc., se prevede extinderea exploatărilor. *Argila* constituie o rezervă importantă, azi folosită în industria cahelelor și ceramicii brute doar la Bistrița. Necesitățile construcțiilor civile și industriale au determinat deschiderea balasterei de la Săsarn.

La aceasta se adaugă posibilitățile de exploatare a pegmatitelor cu feldspat, mică și cuarț, a sîsturilor grafitoase, a tufurilor calcaroase și vulcanice (cu bune calități termo- și fonicoizolatoare) și a aluviunilor din riuri.

Subramura producătoare de materiale de construcții. Această subramură este reprezentată prin întreprinderea „Teracota” Bistrița, înființată în anul 1886. Astăzi, în urma procesului de modernizare, întreprinderea și-a mărit capacitatea de producție, ajungînd la circa 5 mii unități pe zi, respectiv circa 15 milioane unități pe an. Marca întreprinderii a devenit cunoscută, produsul principal (cahelele) fiind solicitat și de parteneri străini.

Volumul tot mai mare de construcții, din ultimii ani, a impus crearea poligonului de prefabricate din Bistrița, a cărui primă producție datează din anul 1965, în prezent depășind 8 mii m³ prefabricate.

Viitorul va îmbogăți și această subramură cu noi obiective, dintre care amintim: Fabrica de produse ceramice din

Bistrița, cu o capacitate de circa 30 de milioane unități anual, la care se adaugă circa 4 milioane cabluri; Întreprinderea de prefabricate din Beclean, cu o producție de circa 70 de mii m³ prefabricate și 21 500 de elemente ceramice; o mare balastieră la Reteag, ce va produce anual circa 250 de mii agregate sortate.

Celelalte ramuri industriale (prelucrarea metalelor, chimică, încălțăminte, textile și confecții) dețin ponderi neînsemnate, din producția globală industrială a județului. Aceste ramuri nu au unități proprii, ci sînt secții în cadrul industriei locale, cu excepția topitoriei de cîneapă de la Beclean, care este o subunitate a Combinatului textil din Negrești — județul Satu Mare.

Perspective de dezvoltare în industrie. În perioada cincinalului 1971—1975, în vederea creșterii funcției industriale a județului, se urmărește dezvoltarea în continuare a ramurilor tradiționale, alături de care vor apare și altele noi, ce vor determina schimbări în structura producției industriei și în creșterea ponderii acesteia în ansamblul economiei județene. Producția globală industrială a anului 1975 va înregistra, după prevederi, o creștere de 254,2% față de cea a anului 1970, ajungînd la circa 1,78 miliarde lei, față de 1,47 miliarde lei, cît va reprezenta valoarea producției globale agricole. Aceasta se va realiza pe baza investițiilor, din fondul centralizat al statului, ce vor depăși 2,5 miliarde lei, fiind de peste două ori mai mare față de cele din perioada 1966—1970, din care industriei lemnului, industriei ușoare, construcțiilor de mașini și industriei miniere le revin circa 46%. Investițiile menționate vor fi dirijate spre construirea și darea în producție a noi capacități industriale, spre mărirea și modernizarea celor existente.

În perioada cincinalului actual, unitățile existente vor fi dezvoltate și vor fi date în exploatare 13 unități industriale noi. Dintre acestea amintim: construirea unei flotații la Rodna și mărirea capacităților de exploatare minieră; Întreprinderea de utilaje pentru materiale de construcții; Combinatul de prelucrare a lemnului; Fabrica de textile neșute, Fabrica de sticlărie menaj, toate din Bistrița; Topitoria de fier din Beclean, Fabrica de tacâmuri din Năsăud etc.

Prin intrarea în producție a acestor unități, ca și a altora, se va ajunge la o valorificare superioară a resurselor naturale și umane ale județului, ducând în final la creșterea ponderii industriei în ansamblul economiei județene și al celei naționale.



CĂILE DE COMUNICAȚIE ȘI TRANSPORTURILE

Încă din evul mediu, județul Bistrița-Năsăud, prin poziția sa, era străbătut de numeroase drumuri de o importanță deosebită pentru legăturile comerciale ale Transilvaniei cu Moldova și Maramureșul.

În secolele XIX și XX rețeaua de drumuri a fost completată de rețeaua feroviară. Astfel, în 1884 s-a realizat legătura Dej — Bistrița, în 1898 Bistrița — Bistrița Birgăului, în 1886, Șieu — Măgheruș — Luduș, în 1907 Beclean — Rodna, în anii 1936—1939 Ilva Mică — Vatra Dornei, în 1942 Deda — Sărățel, iar în primii ani ai puterii populare, prin brigăzi voluntare de tineret, Salva — Vișeu.

Dezvoltarea continuă a legăturilor economice cu județele vecine și cu celelalte regiuni ale țării a dus la transformări cantitative și calitative în toate categoriile de transporturi.

La sfârșitul anului 1970, rețeaua feroviară însuma 364 km (320 km ecartament normal și 44 km ecartament îngust), revenind pe 1 000 km² 68,6 km. Teritorial, se constată o repartiție armonioasă, în sensul că întreaga suprafață a județului este străbătută de căi ferate, ceea ce determină, în general, o bună deservire a localităților, în special a celor de pe valea Someșului Mare și a Bistriței. Caracteristica principală a căilor ferate este convergența spre Beclean. Din Beclean pornește o ramificație pe valea Someșului Mare, pînă la Ilva Mică, în continuare pe valea Ilvei spre Moldova. Prin ramificațiile dela Salva și Ilva

Mică se asigură legături spre Depresiunea Maramureș și exploatarea minieră Rodna. O a doua ramificație pornește pe valea Șieului, făcînd legătura cu valea Mureșului. Prin ramificațiile de la Șieu — Măgheruș și Sărățel se face legătura spre Luduș și Bistrița — Bistrița Birgăului.

Dintre căile ferate cu ecartament îngust, importanța mare o are cea de pe valea Dipșei.

Atît în transporturile interne, cît și în cele de tranzit, un rol important îl au nodurile feroviare de la Beclean, Salva, Ilva Mică și Sărățel, prin care sînt orientate produsele agricole și industriale specifice județului (cherestea, mobilă, fructe, sfeclă de zahăr, minereuri complexe), spre alte județe, iar în sens invers, vin produse metalurgice, combustibili, materiale de construcție, utilje etc.

Rețeaua rutieră, cu rol de completare a transporturilor feroviare, este reprezentată prin 1 352 km (la sfîrșitul anului 1970), din care 108 km modernizate și 118 km cu îmbrăcăminte asfaltică ușoară. Din lungimea totală, drumurile naționale însumează 211,8 km. Acestea sînt : DN 17 ce se desprinde la Dej din DN 1C și urmărește valea Someșului Mare pînă la Beclean, iar în continuare valea Șieului pînă aproape de Sărățel, de unde flanchează valea Bistriței, printr-o frumoasă regiune, pînă aproape la izvoare, și trece pasul Tihuța intrînd pe teritoriul județului Suceava. Este unul din cele mai vechi drumuri comerciale din Transilvania. Traficul intern, ca și cerințele unui transport rapid au impus modernizarea în întregime a acestei artere rutiere, care are o mare importanță pentru viața economică și de tranzit a județului.

DN 15A se desprinde din DN 17 în apropiere de Sărățel și urmărește valea Dipșei, traversează zona viticolă dela Teaca, părăsind județul în hotarul acestei comune. Prin intermediul său se realizează legături ușoare cu județul Mureș și cu celelalte județe din estul Transilvaniei.

DN 17C se desprinde la Bistrița din DN 17, traversează Dealurile Bistriței, urmărește valea Someșului Mare pînă la Salva, apoi valea Sălăuței pînă aproape la izvoare și peste pasul Șetref (Ștefăniței) trece în Depresiunea Maramureș.

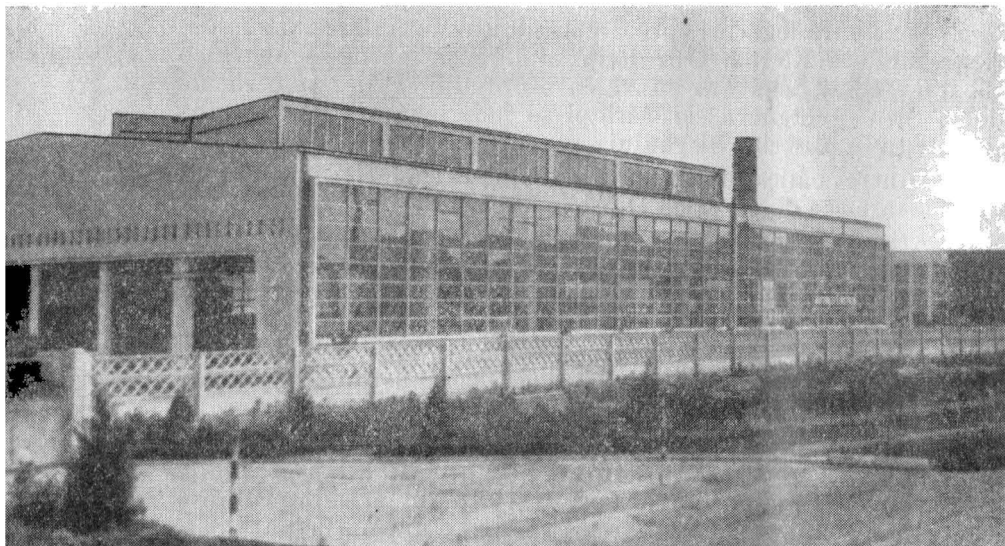

Fig. 31. — Bistrița. Autobaza (P. Roman).

Drumurile de interes local însumează 1 152 km, din care modernizate 19 km și cu îmbrăcăminte asfaltică ușoară 105 km. Dintre drumurile de interes local, mai important și în curs de modernizare este cel care urmărește valea Someșului Mare, pînă la Rodna.

Paralel cu modernizarea rețelei rutiere s-a dezvoltat și baza tehnico-materială, astfel că numărul autocamioanelor este de peste 470, s-a construit o modernă autobază (fig.31) etc.

În viitorul apropiat se prevăd: dublarea liniei ferate Dej — Beclean — Ilva Mică; efectuarea unor lucrări de centralizare electrodinamică a circulației feroviare; construirea unei autogări moderne la Bistrița și a unui punct de exploatare la Rodna; modernizarea în continuare a drumurilor mai importante printre care amintim DN 17C (cel de pe valea Sălăuței, pe valea Someșului Mare pînă la Rodna și în continuare la Cîrlibaba, șoseaua Luduș — Sărmaș — Lechința — Șintereag, Prundu

Bîrgăului — Colibița, Chiochiș — Matei — Lechința — Herina etc.).

Prin modernizarea acestora și încă a altor drumuri de interes județean se va facilita legătura rapidă și agreabilă a multor localități din cadrul județului.

OBIECTIVELE TURISTICE



Complexitatea peisajului natural, presărat cu numeroase monumente istorice, tradițiile etnografice, folclorice și culturale extrem de variate, întregite prin desăvîșirile sociale ale epocii noastre, oferă călătorului care străbate județul Bistrița-Năsăud obiective deosebit de interesante cu posibilități de instruire și recreare (fig. 32).

Culmile montane Țibleș, Rodna, Bîrgău și Călimani, cu întinse zone alpine și subapline, completate adesea cu ochiuri limpezi de apă, floră, vegetație și faună specifică, pun la dispoziția iubitorilor de natură un cadru turistic complex.

Vestigiile istorice neolitice (Bistrița, Slătinița, Năsăud etc.), dacice, daco-romane (Sînmihaiu de Cîmpie, Archiud), romane (castrele de la Orheiu Bistriței, Livezile și Ilișua) sînt mărturii ale formării poporului român și ale continuității lui pe aceste meleaguri. Resturile încă semețe ale unor cetăți, ca Rodna, Bistrița și Ciceu, întregesc seria acestor obiective arheologice și istorice de o însemnătate deosebită.

Căile ușoare de acces (feroviare și rutiere), în majoritate modernizate (cele rutiere), care însoțesc principalele artere fluviale, traversînd zonele montane prin pasuri pitorești (Șetref pe Sălăuța, Rotunda sau Rodna pe Someșul Mare, Tihuța pe Ilva etc.), oferă altă particularitate turistică acestui județ.

Zona turistică de cea mai mare atractivitate rămâne regiunea montană, pe toată întinderea sa, deși practicarea turismului este îngrădită de lipsa parțială a amenajărilor de trasee și locuri de adăpost.

Munții Țibleșului, cu piscul golaș Țibleș (1 842 m), străjuie județul în vest, oferind o priveliște deosebit de frumoasă spre Țara Năsăudului, peste muncii împăduriți de la poale. Căile de acces spre acest masiv, frecventat destul de intens, n-au fost încă marcate. Escaladarea lui se poate face pe valea Zăgrii, pînă sub culme, iar de aici (de la obirșia văii), pe o potecă, pînă pe vîrf. O altă posibilitate o oferă drumul forestier din valea Fiadului, de unde, pînă pe Țibleș, se poate ajunge în mai puțin de o oră. Din satul Dealu Ștefăniței (gară C.F.R.), Țibleșul este ușor accesibil prin valea Sălăuței, peste Virful lui Petru, distanță de circa 12 km, respectiv drum de circa 4 ore.

Munții Rodnei. Cel mai impunător element de interes turistic al masivului îl constituie creasta principală, orientată est — vest, care se întinde între pasul Rotunda și pasul Șetref pe o distanță de circa 52 km, din care se desprind culmi secundare scurte și abrupte la nord, spre valea Vișeuului, care pătrund sub Piemontul Borșei, și culmi prelungi împădurite, separate de numeroși afluenți ai Someșului Mare, spre sud.

Priveliștile care se desfășoară sub privirile celui care străbate creasta principală răsplătesc pe deplin eforturile depuse pentru parcurgerea acestui itinerar.

Plecînd din „Poiana Rotunda”, ușor accesibilă din șoseaua care leagă valea Someșului de Bistrița Aurie, peste pasul Rotunda (1 278 m), o potecă marcată cu bandă verticală roșie îndreaptă pașii turistului de-a lungul culmii principale a masivului, pe care o străbate de la est la vest vara în circa 28 de ore (3—4 etape), coborînd la extremitatea vestică a masivului, în satul Dealul Ștefăniței, la izvoarele Sălăuței.

Traseul, al cărui început este în Poiana Rotunda, urmează culmea dintre valea Lala și izvoarele Găgii, pînă în șaua Ineuțului, unde se ramifică la nord spre valea Lala, peste virful Ineuț, spre Șaua cu Lac, unde converg majoritatea potecilor —

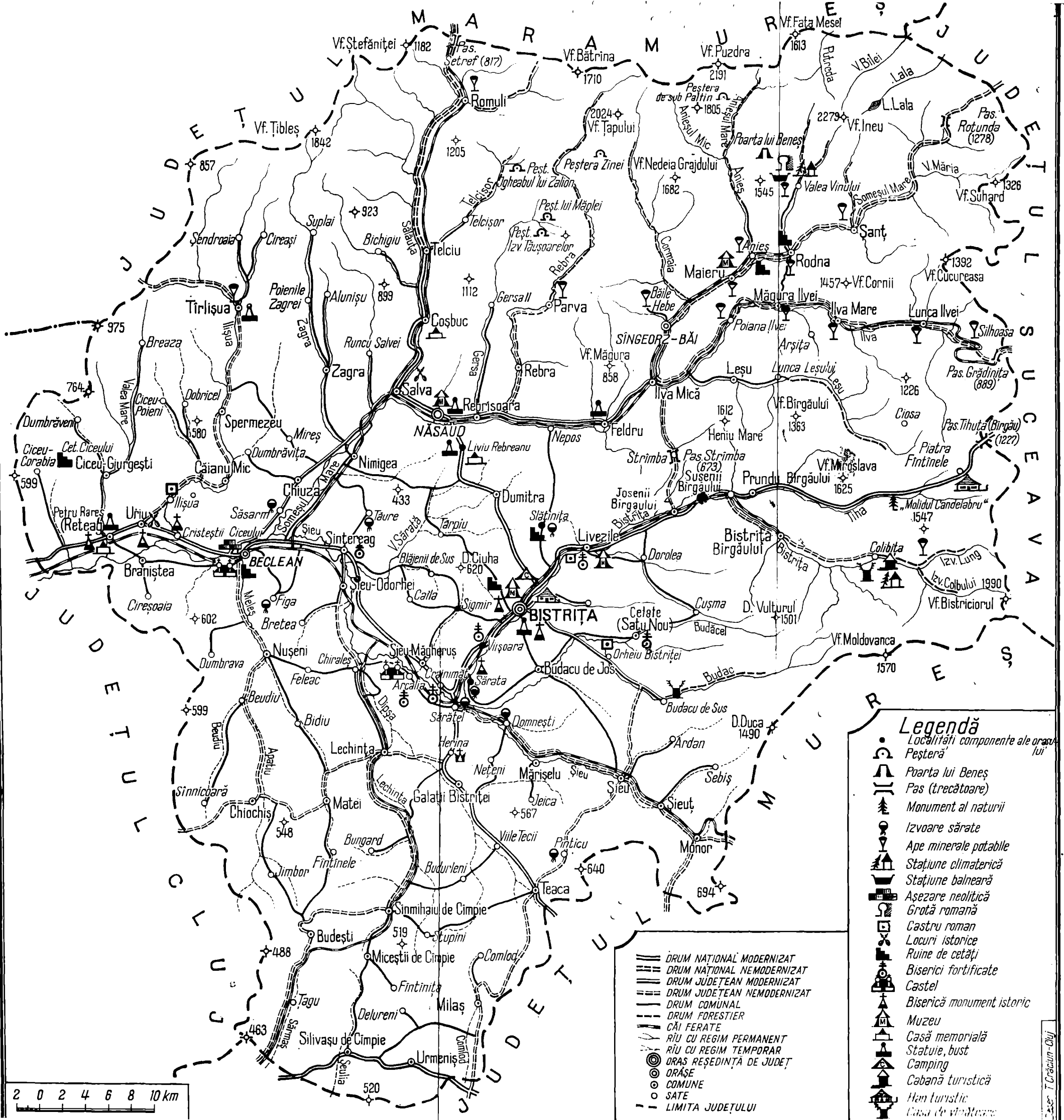

- ### Legendă
- Localități componente ale orașului
 - Peșteră
 - Poarta lui Benes
 - Pas (trecătoare)
 - Monument al naturii
 - Izvoare sărate
 - Ape minerale potabile
 - Stațiune climaterică
 - Stațiune balneară
 - Așezare neolitică
 - Grotă romană
 - Castru roman
 - Locuri istorice
 - Ruine de cetăți
 - Biserici fortificate
 - Castel
 - Biserică monument istoric
 - Muzeu
 - Casă memorială
 - Statuie, bust
 - Camping
 - Cabană turistică
 - Han turistic
 - Casa de vinificație

- DRUM NAȚIONAL MODERNIZAT
- DRUM NAȚIONAL NEMODERNIZAT
- DRUM JUDEȚEAN MODERNIZAT
- DRUM JUDEȚEAN NEMODERNIZAT
- DRUM COMUNAL
- DRUM FORESTIER
- CĂI FERATE
- RÎU CU REGIM PERMANENT
- RÎU CU REGIM TEMPORAR
- ORAȘ REȘEDINȚĂ DE JUDEȚ
- ORĂȘE
- COMUNE
- SAȚE
- LIMITA JUDEȚULUI

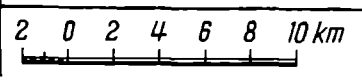

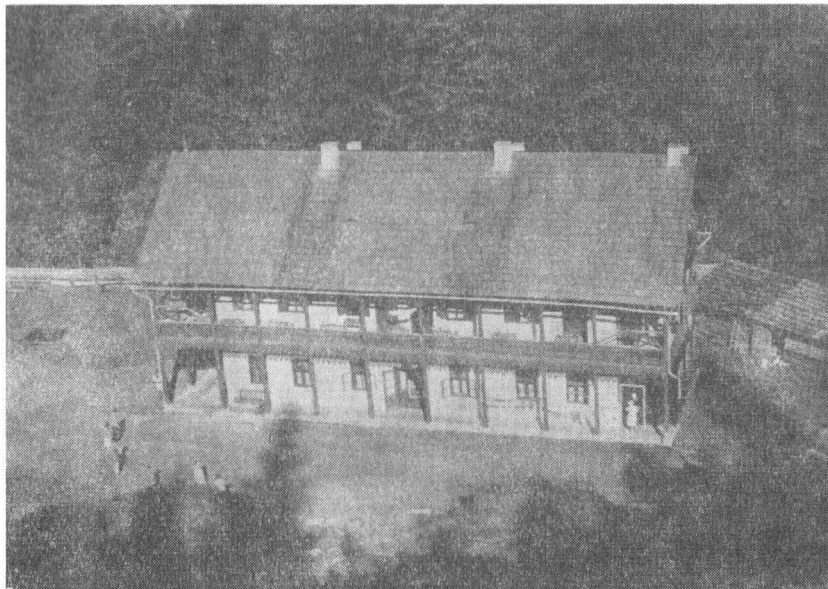

Fig. 33. — Casa de odihnă din Valea Vinului (foto I. Buta).

din zona Masivului Ineu : Gura Lalei — valea Lala — Șaua cu Lac (4—5 ore); Șanț — Virful Roșu — Ineuț (5 ore); Rodna — Capul Beneș—Șaua cu Lac (4—5 ore); Valea Vinului (fig. 33) — Curățel — Șaua cu Lac (6 ore) etc.

Lipsa unei cabane la răscrucea acestor trasee este principala cauză pentru care meleaguri deosebit de atractive sînt puțin frecventate, comparativ cu celelalte masive montane din țară.

Din Șaua cu Lac, un traseu în circuit coboară spre frumoasele circuri glaciare cu lacurile Tăul de sub șaua Ineuț și Lala Mare (fig. 34), din al cărui „tur” se desprind cîteva trasee secundare.

Traseul principal de culme ocolește prin sud vîrfurile pleșur al Ineului (2 279 m) care, cu un efort minim, poate fi atins

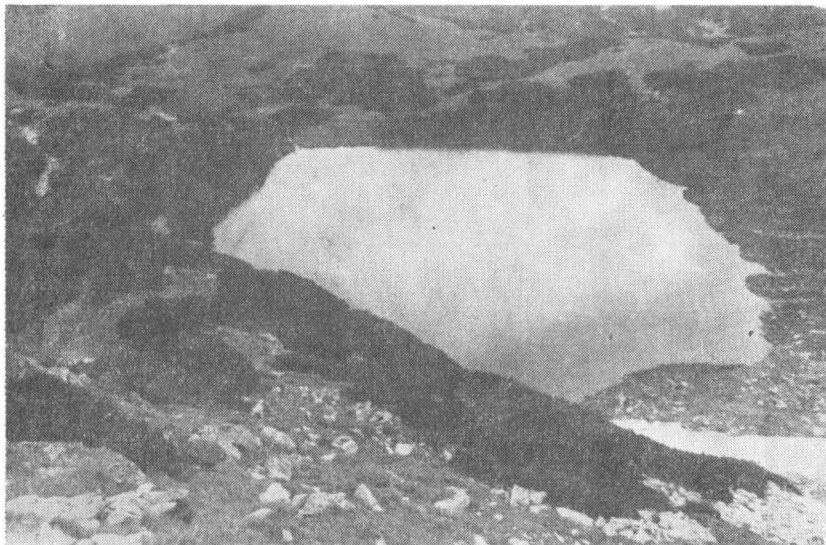

Fig. 34. — Munții Rodnei. Lacul Lala Mare (foto I. Buta).

în numai 15 minute abatere din traseul principal (fig. 35). Acest vîrf domină jumătatea estică a masivului, oferind, în zilele senine, panorama Carpaților Păduroși, în nord, din care se profilează vîrfurile Pop Ivan, apoi Suhardul, Călimanii și chiar Ceahlăul, în sud-est.

Poteca ce pleacă din Șaua cu Lac spre vest, după ce lasă în urmă șaua Ineului, trece „Coasta Netedă” de la izvoarele Bilei, vîrfurile Tomnatec, Cișa, vîrfurile Omului, ajungînd la șaua Ghergheleu. Peisajul acestui sector, dominat de custuri, grohotișuri, petice de vegetație alpină este adesea întregit de numeroase izvoare și „ochiuri de apă” adăpostite în căldările glaciare drenate de afluenții înmănușiați în Anieșul Mare.

Șaua Gherghelăului este răscrucea potecilor turistice care urcă dinspre pasul Prislop și Gura Fintînii, prin Poiana Știol, cît și a celor care se formează în apropierea refugiului Gherghelău (una care urcă pe valea Anieșului, iar cealaltă pe culmea dintre

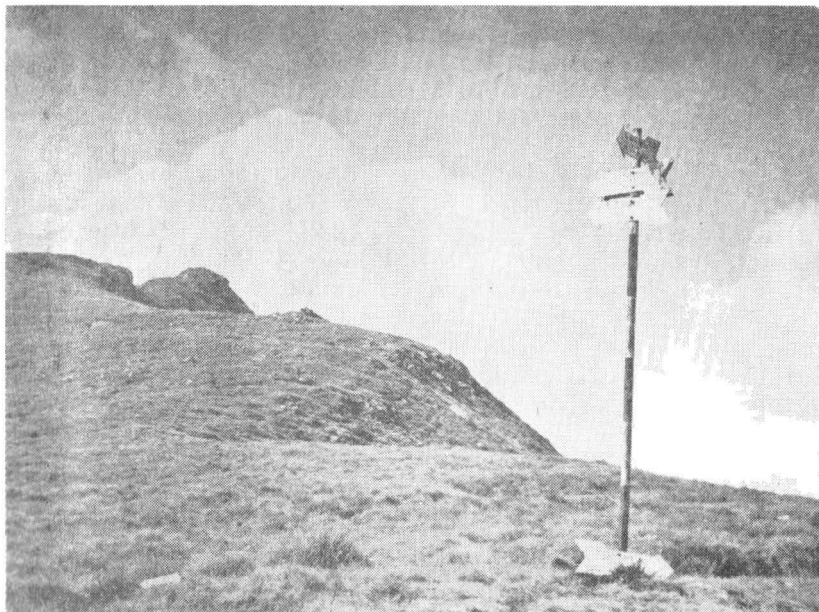

Fig. 35. — Vîrful Ineu văzut de pe Șaua cu Lac (foto I. Buta).

Izvorul Băilor și valea Anieșului, peste vîrfurile Păltiniș și Corongiș).

Drumul de creastă, la numai o oră de mers din șaua Gherghelău, ocolește prin sud vîrfurile Cîmpoiasa și coboară în Curmătura Galațului, unde, spre nord, se desprinde o potecă spre cabana Puzdra, singura în acest masiv, situată în căldarea Negoescului (1 540 m), la care se ajunge după 30 de minute de drum (jud. Maramureș).

Lăsînd în urmă Curmătura Galațului cu „Tăurile Cîmpoieșu” în nord, traseul de culme trece peste vîrfurile Galațului (2 057 m), ocolînd prin sud „Tăurile Negoescului”, continuă peste vîrfurile Anieșului Mare, Tarnița Bîrsanului pînă „La Cărți”, de unde traseul face un cot puternic spre nord, peste vîrfurile Repedei și Cormaia. Versantul sud-vestic al acestui sector

este cunoscut prin abundența unor petice cu „floare de colți” (*Leontopodium alpinum*), denumită de localnici „stelute”.

Din vârful Cormaia, traseul urmărește platoul de creastă dintre obârșia Rebrei și obârșia Buhăescului Mic, pe sub vârful Buhăescu Mare, peste Bătrina, Muncelu, Preluca spre Dealu Ștefăniței.

Din traseul principal de creastă, de sub vârful Buhăescu Mare, se desprinde spre nörd un traseu (marcat cu bandă albastră) care traversează vârful Rebrei (2 269 m), Curmătura Pietrosului, ocolește vârful Pietrosul Mare (2 303 m), coborînd peste culmea Piciorul Moșului în comuna Borșa (jud. Maramureș).

Masivul Pietrosul Rodnei, deși situat în afara județului, este totdeauna escaladat de cei care îndrăgesc peisajul montan. Vârful Pietrosul Mare domină Munții Rodnei, oferind o panoramă, peste „Țara Maramureșului”, spre Beschizii de Mijloc, spre vest panorama munților vulcanici, iar spre sud adesea se zărește Călimanii. De asemenea, peisajul alpin, cu creste semețe, căldări glaciare cu numeroase ochiuri de apă, văile sălbatice cu pante accentuate și pîlcuri de jnepeniș întregesc măreția acestui masiv.

Spre traseul principal de culme al Munților Rodnei urcă, pe majoritatea văilor, drumuri forestiere recent amenajate, care deseori sînt continuate de poteci pe văi sau interfluvii pînă la creastă.

Dintre traseele cele mai frumoase și ușor accesibile în afara celor menționate mai amintim : pe Izvorul Băilor, carosabil pînă sub vârful Hîrosul ; pe Anieș se poate ajunge pînă la valea Mihăesei, iar de aici pe potecă, în 3 ore, la Curmătura Galașului sau peste vârful Mihăiasa, în 6 ore, la Pietrosul Mare ; pe valea Cormaia un drum forestier urcă pînă sub Coasta Netedă, iar de la capătul lui, în mai puțin de o oră, pe potecă se ajunge la creastă ; drumul forestier ce străbate valea Rebrei (fig. 36) aproape pînă la obârșia ei oferă posibilitatea escaladării crestei pe un front foarte larg, între vârful Repedea și Poiana Bătrînei. Din valea Telcișorului, peste Cocoriș și Muncel, se poate ajunge în circa 6 ore în Poiana Bătrînei.

Pe lingă marea diversitate a peisajului oferită turistului, Masivul Rodnei a devenit celebru, în ultimul timp, și printr-o



**Fig. 36. — Valea Rebrii la localitatea Rebra
(foto V. S e n c u).**

serie de fenomene carstice dezvoltate în calcarele eocene, răspîndite sub forma insulară în acest masiv. Dintre fenomenele carstice, mai interesante sînt cele din partea vestică a masivului.

1. **Peștera Tăușoarelor**, situată pe versantul stîng al văii Izvorul Tăușoarelor, din bazinul superior al râului Gersa, descoperită în anul 1955 de învățătorul Leon Birte, face parte din complexul carstic „Izvorul Tăușoarelor — Zalion” cu resurgența în Izvorul Rece. Este constituită dintr-o rețea de galerii (5 050 m) care gravitează spre punctul de maximă adîncime (600 m altitudine), situat la o diferență de nivel de 350 m față de intrare, deținînd astfel locul întii ca adîncime, între peșterile din țara noastră. Peștera, fiind relativ tînără și încă activă, nu prezintă fenomene carstice clasice (stalactite, stalagmite, draperii etc.), ci doar cristale de gips (anthodite), caee, alături de unele fosile și animale cavernicole, insecte, lilieci, crustacei etc., constituie un domeniu valoros de cercetare științifică, fapt pentru care a fost declarată „monument al naturii”, vizitarea ei fiind permisă doar cu aprobarea Comisiei monumentelor naturii.

Peștera este accesibilă prin valea Telcișorului în circa 2 ore, de la punctul terminal al căii ferate forestiere denumită „La Funicular”, pe izvorul Birlei, peste vîrfurile Văratec, la obîrșia Gersei, iar de aici, prin Poiana Ursului, se urcă pe valea Izvorul Tăușoarelor.

La peșteră se mai poate ajunge pe valea Gersei pînă în Poiana Ursului, unde confluează Gersa cu Izvorul Tăușoarelor (circa 22 km din Rebrîșoara), sau din Parva, pe valea Arșitei, Tarnița Iepurelui — peșteră (6 km).

2. **Peștera lui Măglei**, situată la nord de precedentă, pe versantul drept al pîrîului Izvorul lui Măglei, afluent al Izvorului Tăușoarelor, se prezintă sub forma unei grote verticale de 6 m adîncime, terminîndu-se într-o sală de dimensiuni reduse. În timpul ploilor abundente sau al topirii zăpezii ea funcționează ca un ponor al văii căreia îi aparține.

3. **Peștera Zînelor** s-a format în „clipele” de calcare eocene de la izvoarele pîrîului Zînei (1 435 m), care apar de sub Tarnița Prelucii, pe versantul stîng al văii Rebra, la sud-est de Vîrfurile Pietros (2 003 m). Este formată dintr-o

galerie descendentă de circa 30 m, cu unele ramificații inaccesibile, încă nestudiate.

4. Peștera Jghiabului Zalion este situată la obârșia Pîriului Orb, afluent al Văii Seci (bazinul Telcișor). Accesul în peșteră se face printr-un aven de 44 m, cu un diametru de 3 m. În linie dreaptă, peștera are 475 m, însă desfășurată depășește 535 m. Adîncimea totală atinge 130 m. Traseul prin peșteră este alcătuit din cîteva lărgiri în formă de săli, cascade, sifoane, situate de-a lungul cursului de apă cu debite mari în perioadele ploioase. Resurgența pîriului care străbate peștera este în Izbul Rece, la circa 0,7 kmsud de punctul „La Funicular” în valea Telcișorului, ea fiind comună cu al Peșterii Tăușoarelor.

5. Peștera de sub Paltin este situată pe dreapta Izvorului Laptelui. Se prezintă sub forma unei galerii orizontale de circa 20 m lungime, săpate în calcarele „Muntelui Laptelui” de la izvoarele Anieșului Mare.

În afara peșterilor, ca fenomen carstic mai poate fi amintit Poarta lui Beneș, denumită adesea și Poarta Corongișului. Este situată pe interfluviul dintre Izvorul Băilor și valea Anieșului, pe culmea dintre vîrfurile Păltiniș (1 545 m) și Corongiș (968 m), avînd forma unei arcade prin care poate trece un om.

Tot ca fenomen carstic merită să fie amintit „Izvorul Albastru al Izei”, izbuc situat în bazinul superior al Izei, în punctul denumit „Fundul Izei”, în afara limitei administrative a județului, însă ușor accesibil celui care străbate culmea principală a Munților Rodnei.

Munții Bîrgăului sînt cunoscuți printr-un peisaj deosebit de pitoresc, cu păduri întinse, frumoase plaiuri domoale, conuri vulcanice, relief fragmentat de numeroase văi care au permis construcția căilor de comunicație. Deși mai ușor accesibili, cu un grad de umanizare mai avansat ca al Munților Rodnei, sub aspect turistic sînt exploatați în mică măsură, datorită lipsei traseelor marcate și a cabanelor care să ofere posibilități de odihnă și aprovizionare.

Pe lângă obiectivele turistice de care dispun, Munții Bîrgăului sînt cunoscuți și prin patrimoniul cinegetic deosebit de valoros.

Munții Bîrgăului sînt traversați de căi de comunicație care oferă multiple posibilități de valorificare a resurselor folclorice, turistice și cinegetice. Astfel, prin nord, de-a lungul Someșului Mare, șoseaua Năsăud — Ilva Mică — Rodna leagă, prin pasul Rotunda, această regiune de „Țara Maramureșului” (peste pasul Prislop) și de Depresiunea Dornelor pe valea Bistriței Aurii.

Linia ferată Ilva Mică — Vatra Dornei, după ce străbate pitoreasca vale a Ilvei, cu versanți împăduriți, așezări frumoase și frecvente izvoare minerale, înainte de a coborî în Țara Dornelor trece peste o serie de viaducte impunătoare, alternînd cu tunelele construite prin cumpăna dintre valea Larion și Teșna. Aproape paralel cu linia ferată șerpuește și șoseaua județeană care leagă valea Ilvei de Teșna peste pasul Larion — Grădinița (pas de culme), mai puțin frecventat.

Mijlocul de acces pe valea Leșului este drumul care leagă exploatarea forestieră de la obîrșia rîului (versantul nordic al virfului Sterparul) cu fabrica de cherestea din Ilva Mică, pe o distanță de circa 25 km. De-a lungul văii, înguste și prăpăstioase, rîul trece numeroase praguri vulcanice, care generează cascade înspumate și marmite în care mișuna păstrăvul și lipanul. În dreapta Leșului se ridică, maiestose, Heniu Mare (1 612 m), Arșița (1 227 m) și Bîrgăul (1 362 m), dificil de escaladat datorită pantelor accentuate ale conurilor alcătuite din formațiuni vulcanice. În schimb, versantul drept, mai domol, oferă mai multe posibilități de acces spre poienile înalte dintre Ilva și Leșu.

Șoseaua Bistrița — Tihuța — Vatra Dornei, a cărei modernizare este pe sfîrșite, străbate valea Bistriței pînă la Prundu Bîrgăului, iar de aici pe valea Străjii, peste pasul Tihuța, coboară în valea Dornei, la Poiana Stampei.

Valea Bistriței — Straja — Măgura Calului este una din cele mai frumoase regiuni din țară, are tradiții istorice, fiind străbătută de drumul comercial care lega Bistrița — cetatea meșteșugarilor și negustorilor sași — de Suceava, capitala Moldovei. Pe aici au trecut și armatele moldovene spre Bistrița (1 530), oraș dependent de Petru Rareș, spre Dej și vechea

mănăstire de la Vad (județul Cluj), pe atunci domeniul voievozilor moldoveni.

Cea mai sudică cale de acces spre „inima” Munților Bîrgăului a oferit-o valea superioară a Bistriței, însoțită de o șosea carosabilă, de circa 27 km, care se ramifică din șoseaua națională D.N. 17 la Prundu Bîrgăului, trece prin Bistrița Bîrgăului, străbate defileul îngust al râului, Depresiunea Colibița și continuă pînă la obrișia Izvorului Colbului, sub culmea Dălbidan — Bistriciorul.

Rezistența rocilor vulcanice (aglomerate andezetice, andezite) la eroziunea fluviatilă a fost cauza formării frumosului defileu cu pereți verticali Bistrița Bîrgăului — Colibița, lărgirea văii în amunte, în formațiunile mai friabile oligocene și acvitiene, dînd naștere Depresiunii Colibița. Încadrată în nord și nord-vest de o serie de masive vulcanice, ca Măgurița, Tomnatec și Cășarul, iar spre sud de Piatra lui Orban, Piatra Mare și Bridierul, pitoreasca depresiune a oferit cadrul prielnic organizării unei stațiuni climaterice care, față de condițiile de care dispune (aer ozonat, ape minerale, climat blînd cu ploi puține etc.), este insuficient valorificată.

La Colibița, pe lângă frumoasele cabane și gospodăriile țărănești împrăștiate printre brazi, există și o casă de vînătoare vizitată de turiști străini, datorită bogăției vînăturii și frumuseților oferite de peisajul montan, la contactul dintre Munții Bîrgăului și Munții Călimani.

Din Colibița, se răsfire numeroase trasee turistice spre Munții Bîrgăului, dar mai ales spre sud și sud-est, către Călimani.

Dintre principalele trasee turistice spre Munții Bîrgăului amintim :

— Colibița — Dealul Pușcă — virful Arșiței — Mureșeni Bîrgăului. Urmărind acest traseu, din Dealul Pușcă (1 080 m) apare panorama depresiunii străjuită de măgurile vulcanice ale Munților Bîrgăului, cît și de creasta semeață a Călimanilor. Din Arșița Mare se deschide priveliștea văii Straja dominată de Miroslava în nord și Măgurița (1 505 m) în sud, de-a lungul căreia se desfășoară „Bîrgaele”, străjuite de culmea Heniu Mare (1 612 m) — Bîrgău (1 362 m), care le separă de valea Ilvei.

— Al doilea traseu pleacă de la confluența Izvorului Lung cu Izvorul Colbului spre nord, traversează izvoarele Străjii, Tihuța, vechea șosea romană („Drumul Romanilor”), ocolește izvoarele Leșului, trece prin cătunul Cloșa și coboară pe pîrîul Ivăneasa la Ilva Mare.

— Al treilea și cel mai interesant traseu urcă de la Colibița, spre est pe sub Dălbidan, vîrfurile Buba și urmează creasta dintre valea Dornișoara și valea Străjii, pînă la Piatra Fîntînele (pasul Tihuța). Din punctul cu altitudinea ce domină împrejurimile — Măgura Calului (1 227 m) — se pot admira întinsele poieni înconjurată de molizii falnici ai Munților Bîrgăului, valea Bistriței, Someșul, Munții Rodnei, cu Ineul, ale căror petice de zăpadă strălucesc în soare, adesea, pînă în august, Culmea Suhardului, care domină Țara Dornelor, valea Dornei, Giupalăul și altele.

De la Măgura Calului traseul continuă pe culmea dintre Teșua Împuțită — Larion și valea Iliuței, peste vîrfurile Potiului (1 031 m) și coboară la Lunca Ilvei (după două zile de drum cu un popas la Piatra Fîntînele).

Munții Călimani, alcătuiți dintr-un complex petrografic foarte diversificat, dispus în trepte, rezultat al unor curgeri de lave, au generat un relief care se ridică peste altitudinea Munților Bîrgăului cu 200—400 m, constituit din aglomerate și conuri vulcanice cu cratere largi, separate prin văi adînci, cu pereți abrupti (fig. 37), pante accentuate, cu numeroase praguri, care generează cascade în lungul cursurilor de apă.

Masivitatea lor, cît și structura vulcanică justifică lipsa pasurilor de culme, fiind străbătuți doar de poteci bătătorite, prin locurile cele mai pitorești.

Din Călimani, cu fenomenele deosebit de curioase, adesea asemănătoare „babelor” (fig. 38), cu resturi de cratere și căldări glaciare suspendate, cu fenomene vulcano-carstice, cu un patrimoniu cinegetic deosebit de bogat, în cadrul județului este înglobată doar o mică suprafață, partea nord-vestică a masivului alcătuită aproape în întregime din aglomerate vulcanice, cu rare străpungeri andezetice.



Fig. 37. — Munții Călimani. Virful Pietrele Roșii (foto Maxim Pop).

Centrul turistic pentru această zonă este stațiunea Colibița din care, în timp de cîte o zi de mers, se pot alege numeroase și interesante trasee.

Principalul traseu de culme din această zonă poate fi considerat cel care pleacă din Cușma, peste Dealul Negru — Colibița (10—12 ore de mers).

Plecînd din satul Cușma, poteca se îndreaptă spre est peste Piatra Cușmei, stîncă asemănătoare unei căciuli uriașe, Dealul Vulturului (1 501 m), Piatra Deșălată cu stînci semețe și pereți abrupti, Dealul Negru.

Din Dealul Vulturului, ramificația ce coboară spre Bistrița Bîrgăului trece prin „cetățile” Tătărcii, cunoscute prin forme de stînci curioase, dintre care se ridică un impunător „obelisc”, dominînd împrejurimile.

În acest punct converg trasee din diferite direcții (valea Budacului, Șieu, valea Bistra, Colibița etc.), din care unul

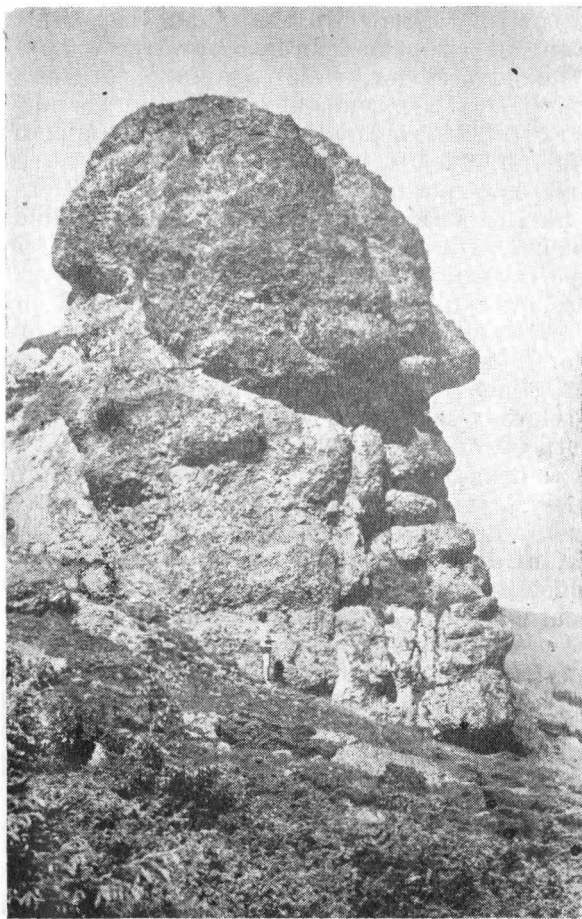

Fig. 38. — Munții Călimani. „Moșul” (foto Maxim Pop).

continua pe culme prin vârful Moldoveanca (1 570 m) și vârful Țiganca spre Zurzugău și Bistricioru (1 990 m), altul coboară pe pârul Pănuleț, pînă la Izvorul Colbului, iar de aici, în mai puțin de o oră de mers, se ajunge la Colibița.

Din vârful Bistricioru care domină această regiune, printr-un tur de orizont ne apare panorama estică a Călimanilor, în toată splendoarea lor, văile Neagra, Negrișoara și Dorna, impunătoarele „clăi” vulcanice și plaiuri ale Munților Birgăului în nord-vest și Depresiunea Transilvaniei în vest.

Vârful Bistricioru, centru orografic al acestei zone, oferă numeroase posibilități de drumeție. Astfel, un traseu ce trece pe sub virfurile Străcior, Viișoara, Dălbidan și Buba coboară pe Izvorul Lung, pe la izvorul de „borcut”, spre Colibița, iar altul pe Izvorul Colbului, spre același obiectiv.

În schimb, din vârful Bistricioru, traseul principal de culme se îndreaptă spre est prin vârful Ciunget spre Pietrosul Călimanilor (2 102 m), din care se deschide larga panoramă a „obcinelor” bucovinene, lanțul vulcanic dintre Olt și Mureș și Podișul Tîrnavelor în sud-vest.

Munții Călimani, cu întinsele păduri brăzdate de văi, cu potecile care urmăresc crestele crenelate, cu numeroase și interesante specii floristice și faunistice, rămîn de neuitat în memoria celor care i-au străbătut.

În afară de factorii naturali, un rol important în turism îl au și obiectivele istorice, sociale, economice și culturale.

Trecutul istoric al poporului român a lăsat numeroase vestigii pe teritoriul județului, cum sînt drumul roman de la Tihuța, castrele romane de la Orheiu Bistriței și Livezile, monumentele medievale din Bistrița, Rodna, Petru Rareș, Reteag, Herina etc.

Bistrița, actuala capitală a județului, situată la răscruci de vechi drumuri comerciale, prezintă numeroase dovezi ale unei îndelungate conviețuiri slave cu populația autohtonă de origine daco-romană.

Dezvoltarea meșteșugurilor, cît și a comerțului au grăbit și dezvoltarea Bistriței, cu mare faimă în secolele următoare.

Dintre monumentele istorice, destul de numeroase în trecut, în zilele noastre se mai păstrează următoarele :

Biserica ortodoxă (fostă a minorităților) este cel mai vechi monument arhitectural din oraș, construită în a doua jumătate a secolului al XIII-lea, în care se mai păstrează cîteva valoroase fresce.

După 1452, cînd primește din partea regelui Ladislau Postumul orașul Bistrița cu 20 de sate din împrejurimi, Iancu de Hunedoara construiește o cetate (castel) în partea de nord a orașului, în locul actual denumit „burg” (cetate), care a fost demolată după puțin timp (1464). Aproximativ pericoului otoman a făcut să se ia măsuri grabnice de fortificare a întregului oraș, care în prima fază a fost terminată la 1484. Completată ulterior cu noi ziduri, porți, turnuri, șanțuri, valuri de pămînt etc, Bistrița a devenit în secolul al XV-lea una dintre cele mai fortificate cetăți din nordul Transilvaniei. Urmele unui astfel de val-șanț-zid se mai păstrează în parcul orașului, străjuite de „Turnul Dogarilor” construit în jumătatea a doua a secolului al XV-lea.

Din a doua jumătate a secolului al XVI-lea se mai păstrează complexul de 13 clădiri cu arcade numite „Sugălete” și catedrala gotică (1560—1563), al cărei turn de circa 75 m era folosit ca loc de observație, pază și alarmă.

În incinta orașului se mai păstrează resturi din zidul vechii cetăți (în străzile M. Kogălniceanu, Ecaterina Teodoroiu, Piața Petru Rareș etc.), clădirea denumită în trecut „Domus Consistorialis”, centrul administrativ al Districtului Bistrița, „Casa Argintarului” (str. Dornei 5), monument de arhitectură din prima jumătate a secolului al XVI-lea, fosta mănăstire a franciscanilor, care în prezent adăpostește colecțiile muzeului județean etc.

Pe lângă obiectivele arhitecturale vechi, în orașul Bistrița se impun prin măreție și stil, clădirile din Piața Centrală, majoritatea clădirilor din str. Teilor (secolul XIX-lea), casa de cultură din parcul orașului, clădirea Liceului nr. 1, clădirea veche a poștei (colț str. Gării cu str. Teilor) etc.

Ca opere sculpturale recente amintim statuia poetului Andrei Mureșanu, autorul imnului revoluției de la 1848, operă a sculptorului C. Medrea, situată în Piața Centrală. De asemenea, bustul scriitorului L. Rebreanu, dezvelit în Piața Petru Rareș, în toamna anului 1970.

La fel ca și pe alte meleaguri ale patriei noastre, contrastul între orașele de altădată și construcțiile de astăzi apare pregnant în contestul vieții contemporane. Astfel, orașul Bistrița, pe lângă

funcția sa politică, administrativă și culturală (este cel mai important centru din județ), o obține treptat și pe cea de oraș industrial în plină dezvoltare.

Noile cartiere de locuit, Piața Decebal, str. Teilor, cât și numeroasele obiective social-politice-culturale construite în ultimii ani indică și de data aceasta grija partidului și a statului nostru pentru ridicarea și a acestui oraș înfloritor la nivelul celorlalte din țară.

Dintre monumentele mai importante din jurul orașului amintim : biserica evanghelică din Herina, important monument de arhitectură în stil romanic, construită în prima jumătate a secolului al XIII-lea ; castelul Bethlen din Arcalia, secolul al XVIII-lea ; biserica de lemn din Sărata, secolul al XVIII-lea etc.

Orașul Năsăud, vechi centru cultural ardelean, este amintit pentru prima dată în anul 1264, numele lui apărând în documentele din secolul al XV-lea. Se relevă prin primele secole românești din Transilvania. Astfel, în 1770 existau trei școli cu limba de predare română, în 1857 funcționează o școală normală, iar în 1863 se inaugurează gimnaziul românesc, transformat în 1872 în liceu.

În Năsăud se pot vizita Liceul „George Coșbuc”, Muzeul orașenesc cu secțiile istorie și etnografie, Biblioteca documentară a Filialei Cluj a Academiei R.S.R., Arhivele statului cu numeroase manuscrise și documente vechi și cu secțiile documentare „G. Coșbuc” și „L. Rebreanu”.

În împrejurimile Năsăudului pot fi vizitate câteva obiective mai importante :

— c a s a m e m o r i a l ă „George Coșbuc” din localitatea Coșbuc (Hordou), situată la 13 km de Năsăud, pe șoseaua Salva — Săcel ;

— c o m n u n a S a l v a, unde în 1763 a fost condamnat la moarte prin tragere pe roată, în locul denumit „Mocirlă”, pentru instigații la revoltă și nesupunere, țăranul Tănase Todoran din Bichigiu, în vîrstă de 120 de ani, alături de care au mai fost executați prin spînzurătoare încă trei țărani, ale căror corpuri au fost expuse mai mult timp la locul execuției ;



Fig. 39. — Costum popular din Salva
(foto I. B u t a).

— c a s a m e m o r i a l ă „Liviu Rebreanu”, în satul cu același nume — Prislopul de odinioară al romancierului de talie universală (la 3 km pe șoseaua Năsăud — Bistrița);

— orașul S i n g e o r z - B ă i, renumit prin izvoarele minerale din stațiunea „Hebe”, situată pe valea Borcutului.

— R o d n a, vechi centru minier, cunoscut din timpul romanilor, ale căror urme se mai păstrează sub forma unor „hrube” prăbușite; în această localitate se mai păstrează o parte din zidul și turnul de la intrarea al cetății distruse în 1242 de tătarii care au jefuit mănăstirea benedictinilor, construită de teutoni;

— V a l e a V i n u l u i, stațiune balneoclimaterică, cu ape minerale și două case de odihnă;

— c o m u n e l e d i n l u n g u l S o m e ș u l u i M a r e, renumite prin costumele naționale policrome (fig. 39), care pot fi admirate în zilele de sărbătoare, cu prilejul serbărilor populare tradiționale, la „nedeile” din Munții Rodnei, cât și cu alte ocazii.

Valea Bistriței, renumită prin pitorescul ei este leagănul marilor așezări cunoscute sub denumirea de „Birgaie”, cu centrul în comuna Prundu Birgăului, ai căror harnici locuitori se îndeletnicesc cu exploatarea lemnului din întinsele păduri de rășinoase și foioase, cu creșterea animalelor și pomicultură.

Valea Șieului este cunoscută prin frumusețea costumelor policrome, cât și prin numeroasele premii și mențiuni obținute de echipele artistice din Șieu, Șieut și Monor, la diverse concursuri, pe plan județean și național, la care se adaugă unele monumente de arhitectură (fig. 40), ape minerale etc.

Deși teritoriul județului oferă o mare diversitate de obiective turistice, amenajările necesare desfășurării acestei activități în condiții optime lipsesc. Astfel, în zonele montane, casele de adăpost și cabanele sînt foarte puține (Colibița, Valea Vinului), deseori neîncăpătoare, marcarea traseelor turistice nesatisfăcătoare și pe porțiuni foarte reduse.

Pentru a veni în ajutorul turiștilor rutieri, în ultimii ani s-au inițiat foarte modest cîteva amenajări, cum ar fi grupul de cabane „Farmecul Pădurii” din valea Cormaia, hanul de la Piatra Fîntînele, hanul-motel și campingul din orașul Bistrița.

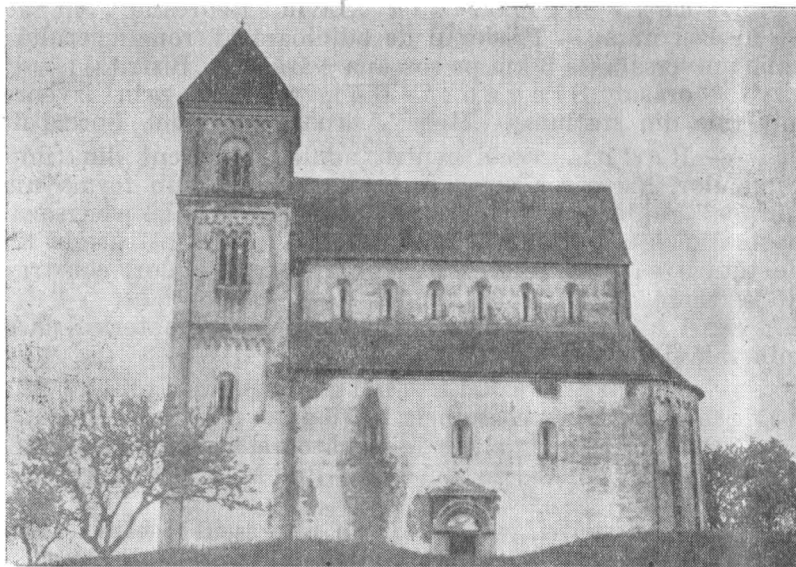

Fig. 40. — Biserica din Herina (foto I. Buta).

Considerăm că în urma măsurilor luate de partid și stat prin înființarea Ministerului Turismului, patrimoniul turistic deosebit de valoros al județului Bistrița-Năsăud va fi fructificat la nivelul cerințelor moderne, mereu crescînde.

Bibliografie

- ANTON A. (1970), *Singcorz-Băi — Mic îndreptar turistic*, Edit. Stadion, București.
- BORDEA I. (1964), *Cercetări geologice-tehnice asupra zăcămintelor de marmoră din V. Cormaia—V. Secii*, St. teh. econ., Seria F., nr. 5.
- BRANA V. (1958), *Zăcămintele metalifere ale subsolului românesc*, Edit. științifică, București.
- (1967), *Zăcămintele nemetalifere din România*, Edit. tehnică, București.
- BUTA I. (1963), *Cîteva considerațiuni asupra bilanșului hidrologic al bazinului Someșului Mare*, Studia Universitatis „Babeș-Bolyai”, Cluj, Series geol.-geogr., fasc. 2.
- (1969), *Contribuții la cunoașterea apelor subterane din bazinul hidrografic al rîului Someș*, Lucr. șt., Seria A, Oradea.
- (1971), *Resursele de apă din județul Bistrița-Năsăud și posibilitățile lor de valorificare*, Lucr. șt., geografie, Oradea.
- BUTA I., IACOB ERSILIA, SĂNDULACHE AL. (1970), *Rezervele de apă din Cîmpia Transilvaniei și posibilități de completare*, Studia Universității „Babeș-Bolyai”, Cluj, Series geographia, fasc. 1.
- COSMA I., POP M., SĂBĂU N. (1971), *Prin Țara Năsăudului*, Edit. Stadion, București.
- CUCU V. (1970), *Orașele României*, Edit. științifică, București.
- DAICOVICIU C., PASCU ȘT., CHERESTESIU V., IMREH ȘT., NEAMȚU AL., MORARIU T. (1961), *Din istoria Transilvaniei*, Edit. Academiei R.P.R., București.
- DĂNILĂ ȘT. (1967), *Bistrița — Mic îndreptar istoric*, Muzeul de istorie Bistrița, Cluj.
- GÎRBACEA V. (1960), *Observații morfologice în partea de nord-est a Podișului Transilvaniei*, Probl. geogr., vol. VII, București.

- GĂRBACEA V. (1961), *Considerații cu privire la evoluția rețelei hidrografice în partea de nord-est a Podișului Transilvaniei — Dealurile Bistriței —*, Studia Universitatis „Babeș-Bolyai”, Cluj, Series II, fasc. 1.
- ILIESCU E. (1968), *Munții Rodnei. Călduza turistului*, Edit. Consiliului național pentru educație fizică și sport, București.
- MERUȚIU V. (1929), *Județele din Ardeal și din Maramureș pînă în Banat*, Lucr. Instit. geogr., Univ. Cluj, vol. V.
- MIHAIL MARIA (1960), *Contribuții la geografia căilor ferate din regiunea Cluj — în 1959*, Studia Universitatis „Babeș-Bolyai”, Cluj, Series II, fasc. 1.
- (1967), *Contribuții la geografia agriculturii din Cîmpia Transilvaniei*, Studia Universitatis „Babeș-Bolyai”, Cluj, Series geol.-geogr., nr. 2.
- MIHĂILESCU V. (1963), *Carpații sud-estici de pe teritoriul R. P. Române*, Edit. științifică, București.
- MOLNAR E. (1966), *Considerații asupra rețelei de așezări din regiunea Cluj*, Studia Universitatis „Babeș-Bolyai”, Cluj, Series geol.-geogr., fasc. 2.
- MORARIU T. (1937), *Viața pastorală din Munții Rodnei*, București.
- (1958), *Raionarea fizico-geografică a Cîmpiei Transilvaniei*, Studia Universitatis „Babeș-Bolyai”, Cluj, Series geol.-geogr., fasc. 1.
- MORARIU T., GĂRBACEA V. (1960), *Terasele riurilor din Transilvania*, Com. Acad. R.P.R., t. X, nr. 5, București.
- MORARIU T., ONIȘOR T. (1970), *Spătarea aurului în Carpații Occidentali și Meridionali*, Studia Universitatis „Babeș-Bolyai”, Cluj, Series geogr., fasc. 1.
- NAUM T., BUTNARU E. (1969), *Căliman-Bîrgău — Călduza turistului*, Edit. Consiliului național pentru educație fizică și sport, București.
- PASCU ȘT. (1954), *Meșteșugurile din Transilvania pînă în secolul al XVI-lea*, Edit. Acad. R.P.R., București.
- (1971), *Votevodatul Transilvaniei*, vol. I, Edit. Dacia, Cluj.
- PÎRVIU G. (1964), *Carierele din R.P.R.*, Edit. tehnică, București.
- RUSU T., FODOR, ANTON A., VOIȘANU GH. (1967), *Ghidul stațiunilor balneo-climaterice și obiectivelor turistice din regiunea Cluj*, Cluj.
- TUDOR D. (1968), *Orașe, țirguri și sate în Dacia Romană*, Edit. științifică, București.
- UJVARI I., BUTA I. (1967), *Rezervele de apă din regiunea Cluj*, Studia Universitatis „Babeș-Bolyai”, Cluj, Series geol., geogr., fasc. 2.
- * * * (1971), *Anuarul statistic al Republicii Socialiste România*, București.

- .°. (1965), *Apele minerale și nămolurile terapeutice din R.P.R.*, vol. II, Edit. medicală, București.
- (1966), *Atlasul climatologic al R.S.R.*, Inst. met. central, București.
- (1969), *Congresul al X-lea al Partidului Comunist Român, 6–12 august 1969*, Edit. politică, București.
- (1964), *Harta solurilor Republicii Socialiste România*, Inst. geol., București.
- (1965), *Harta geologică a Republicii Socialiste România*, Inst. geol., București.
- (1969), *Județele României Socialiste*, Edit. politică, București.
- (1967), *Monografia hidrologică a râului Someș*, St. hidrol., vol. XX, București.
- (1938), *Recensământul populației României din 29 decembrie 1930*, București.
- (1959), *Recensământul populației României din 1956*, București.
- (1967), *Recensământul populației și locuințelor din 15 martie 1966*, București.

Cuprinsul

	<u>Page</u>
Cadrul istoric și geografic	7
Relieful	12
Resursele subsolului	27
Clima	30
Hidrografia	39
Apele minerale și clima factori naturali de tratament	57
Solurile, vegetația, fauna și monumentele naturii . .	62
Populația și așezările	74
Populația	74
Așezările	88
Economia județului	97
Agricultura	99
Industria	116
Căile de comunicație și transporturile	128
Obiectivele turistice	131
Bibliografia	149

Redactor responsabil : SILVIA DINESCU
Tehnoredactor : MARILENA DAMASCHINOPOL

**Bun de tipar 30.09. 1972. Tiraaj 3060. Hirtie tipar
inalt ilustrații de 80 g/m². Coli de tipar 9,75.
Planșe 4.**

C.Z. pentru biblioteci mari {91(498.7212)
C.Z. pentru biblioteci mici



Întreprinderea Poligrafică „Informația“
Str. Brezoianu nr. 23—25, București,
Republica Socialistă România

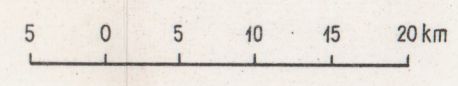
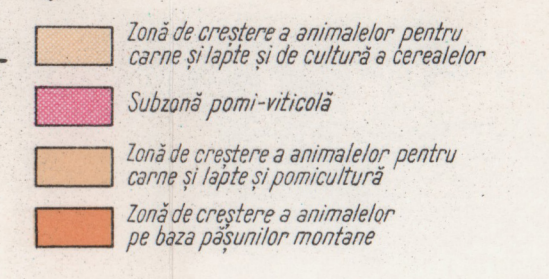
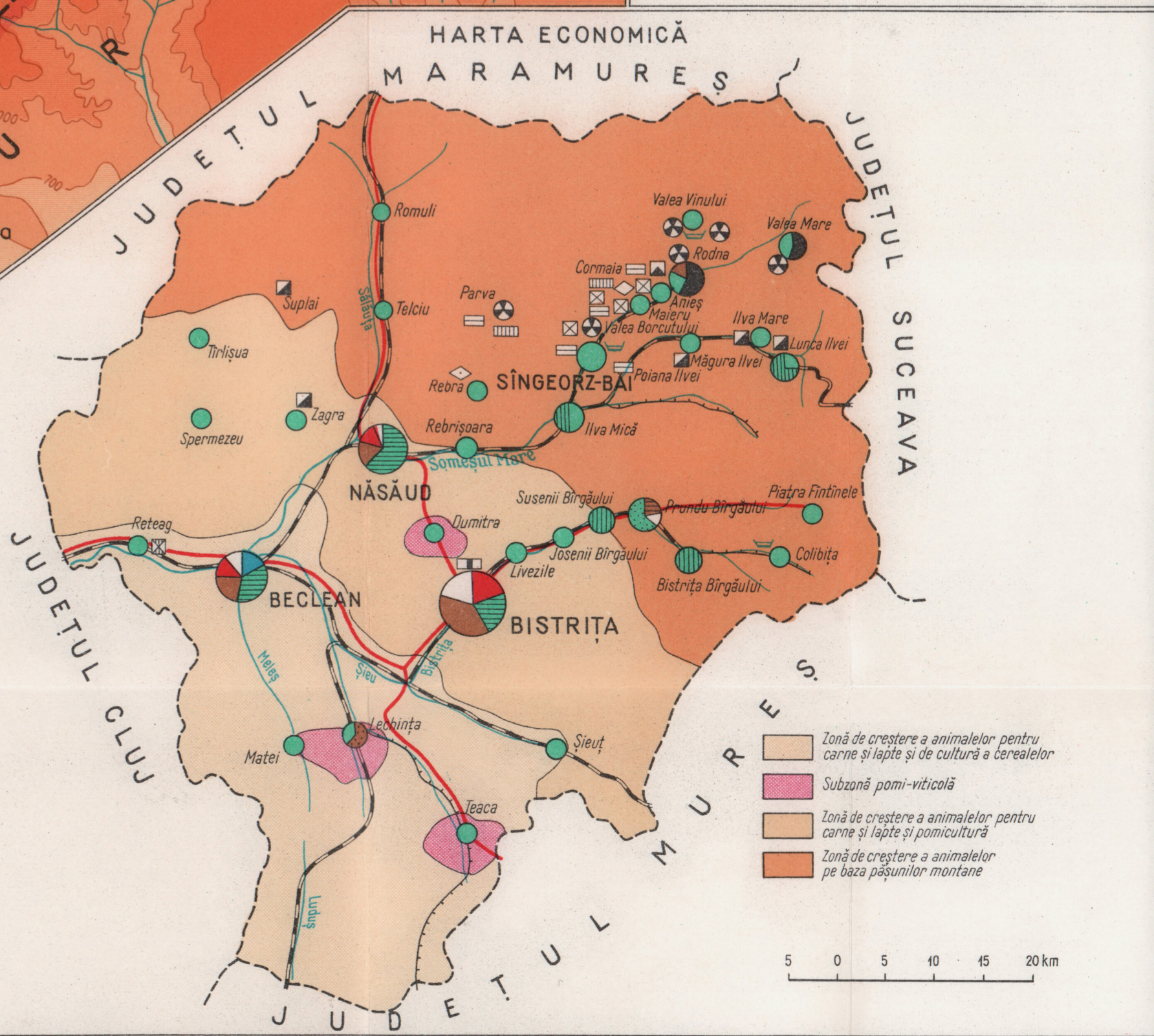
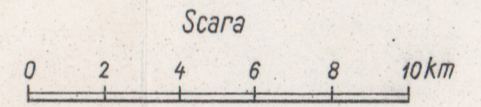
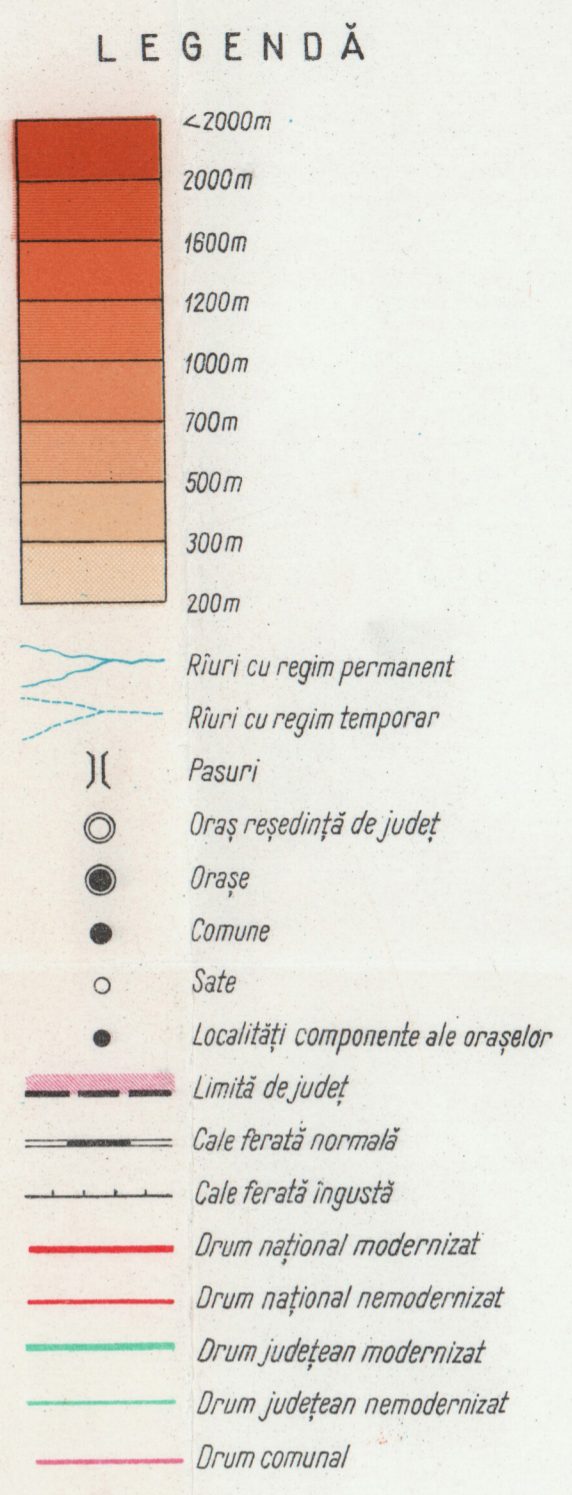
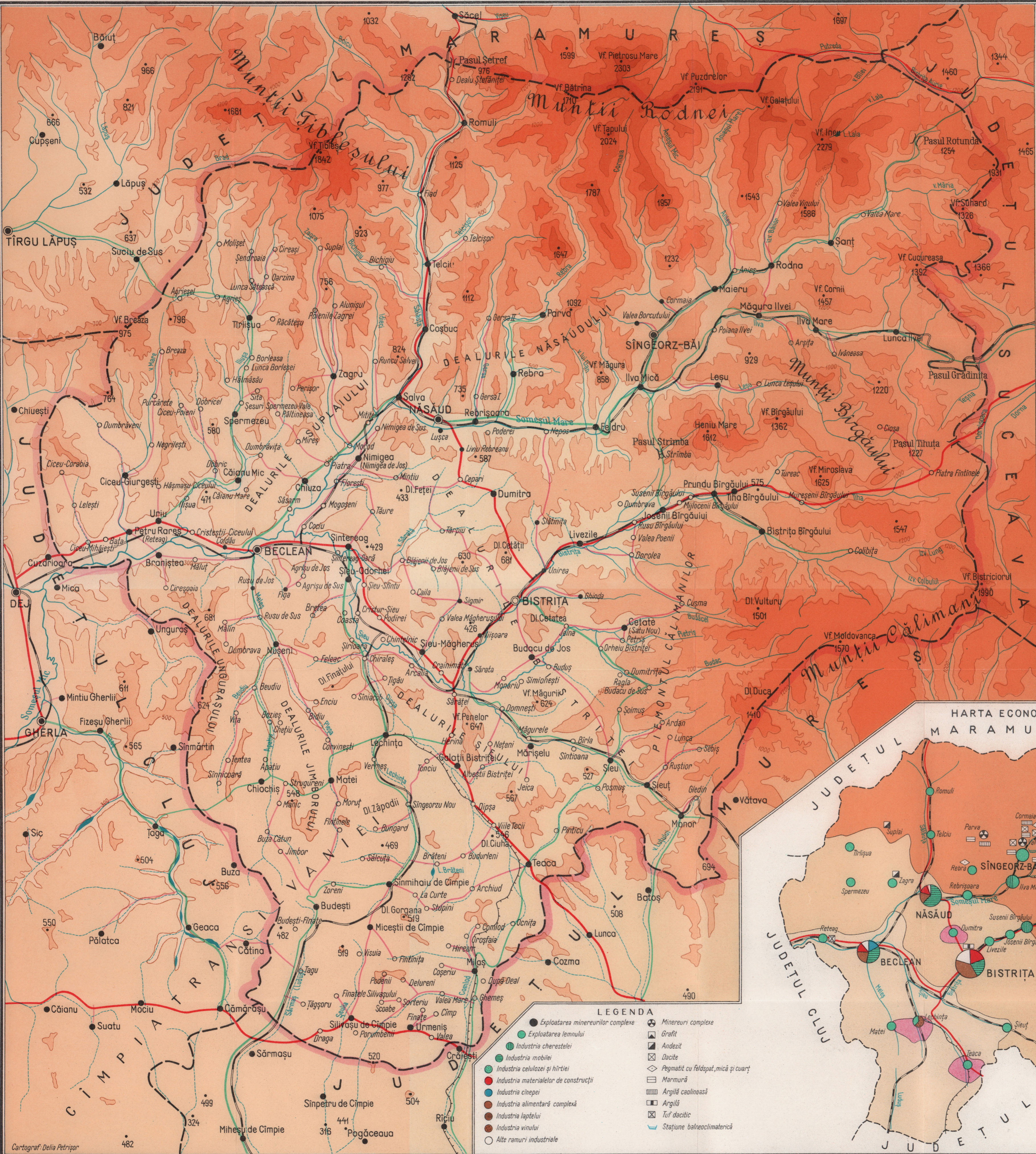



În cadrul colecției
„JUDEȚELE PATRIEI”

au apărut :

- Județul Ilfov
- Județul Cluj
- Județul Vrancea
- Județul Hunedoara
- Județul Gorj
- Județul Sibiu
- Județul Buzău
- Județul Brașov
- Județul Ialomița
- Județul Sălaj
- Județul Bacău
- Județul Tulcea
- Județul Bihor

În curs de apariție :

- Județul Constanța
- Județul Suceava
- Județul Mureș

