

ACADEMIA DE ȘTIINȚE SOCIALE ȘI POLITICE
A REPUBLICII SOCIALISTE ROMÂNIA

STUDII ȘI CERCETĂRI DE
ISTORIE VECHĂ
ȘI ARHEOLOGIE

3

TOMUL 26

1975

EDITURA ACADEMIEI REPUBLICII SOCIALISTE ROMÂNIA

ACADEMIA DE ȘTIINȚE SOCIALE ȘI POLITICE
A REPUBLICII SOCIALISTE ROMÂNIA

INSTITUTUL DE ARHEOLOGIE

COLEGIU DE REDACȚIE :

ION BARNEA, DUMITRU BERCIU, GH. CANTACUZINO, EMIL
CONDURACHI, VLADIMIR DUMITRESCU, KURT HOREDȚ,
NICOLAE LUPU, BUCUR MITREA, MIRCEA PETRESCU-
DÎMBOVIȚA, D. M. PIPPIDI, DORIN POPESCU, I. I. RUSSU,
GHEORGHE ȘTEFAN, ZOLTAN SZÉKELY, DUMITRU TUDOR,
RADU VULPE

COMITET DE REDACȚIE

Redactor responsabil : SEBASTIAN MORINTZ

Redactor responsabil adjunt : ION BARNEA

Membri : MIRCEA BABEȘ, PETRE DIACONU, ALEXANDRU
PĂUNESCU, RADU POPA

Prețul unui abonament anual este de 100 lei. În țară, abonamentele se primesc la oficiile poștale, factorii poștali și difuzorii de presă din întreprinderi și instituții. Revista se poate procura direct sau prin poștă și prin PUNCTUL DE DESFĂCERE AL EDITURII ACADEMIEI, București, Calea Victoriei 125, sectorul 1.

Comenzile și abonamentele din străinătate se primesc la Întreprinderea ILEXIM, Serviciul export-import presă, P.O. Box 2001, Calea Griviței nr. 64--66, oficiul poștal 12, București, România, sau la reprezentanții săi din străinătate.

Manuscrisele, cărțile și revistele pentru schimb, precum și orice corespondență se vor trimite Comitetului de redacție pe adresa : str. I. C. Frimu, nr. 11, București.

▲ PARE DE 4 ORI PE AN

STUDII ȘI CERCETĂRI DE ISTORIE VECHĂ ȘI ARHEOLOGIE

TOMUL 26

Nr. 3

1975

SUMAR

STUDII

	pag.
MARIN CÂRCIUMARU și ALEXANDRU PĂUNESCU, Cronostratigrafia și paleoclimatul tardenozianului din depresiunea Întorsura Buzăului	315
SZÉKELY ZOLTAN, Noi descoperiri din epoca romană din sud-estul Transilvaniei	343
DARDU NICOLĂESCU PLOPȘOR și WANDA WOLSKI, Studiul antropologic al osemintelor provenite din necropola birituală de la Canlia (secolele VIII—IX)	353
GÉZA BAKÓ, Despre organizarea obștilor sătești ale epocii feudale timpurii din sud-estul României	371

DISCUȚII

NICOLAIE GUDEA, Observații cu privire la cohortele <i>I Hispanorum</i> din Dacia	381
PETRE DIACONU, Despre datarea nivelului „locuințelor incendiate” de la Dinogetia — Garvăn (jud. Tulcea)	387

NOTE ARHEOLOGICE

ALEXANDRU OANCEA și VASILE DRÎMBOCEANU, Un mic depozit de bronzuri descoperit la Izvorul Dulce	395
GEORGE MARINESCU, Un nou mormint de tip Noua descoperit în Transilvania	401
CATRINEL DOMĂNEANȚU, Monedă histriană de argint descoperită la Histria	405
DORIN ALICU, Un fragment de amforă cu ștampilă de la Ulpia Traiana	409
GHEORGHE DIACONU, O brățară din corn de cerb de la Pietroasele — Buzău	411

CRONICA VIETII ȘTIINȚIFICE	415
--------------------------------------	-----

RECENZII

ANNA RADUNCEVA, <i>Doistoriceskoe iskustvo Bolgarii piateo-vloroe Istacetele do n.e.</i> (Eugen Comșa)	419
MARIUS MOGA — ION. I. RUSSU, <i>Lapidarul Muzeului Banatului. Monumente epigrafice romane</i> (Constantin C. Petolescu)	425
OCTAVIAN FLOCA, WANDA WOLSKI, <i>Aedicula funerară în Dacia romană</i> , BMI, 42, 1973, 3 (D. Protase)	427
„Apulum”, XI (1973) și XII (1974)	429

NOTE BIBLIOGRAFICE	433
------------------------------	-----

ABREVIERIMAI DES FOLOSITE ÎN REVISTĂ	437
--	-----

ÉTUDES ET RECHERCHES D'HISTOIRE ANCIENNE ET D'ARCHÉOLOGIE

TOME 26

N° 3

1975

SOMMAIRE

<i>ÉTUDES</i>	page
MARIN CÂRCIUMARU et ALEXANDRU PĂUNESCU, Cronostratigraphie et paléoclimat du tardenoisien de la dépression de Întorsura Buzăului	315
SZÉKELY ZOLTAN, Nouvelles découvertes de l'époque romaine au sud-est de la Transylvanie	343
DARDU NICOLĂESCU PLOPȘOR et WANDA WOLSKI, L'étude anthropologique des ossements provenant de la nécropole birituelle de Canlia (VIII ^e — IX ^e siècles)	353
GÉZA BAKÓ, Über die Organisation der frühfeudalen Dorfgemeinschaften im Süd-Osten Rumäniens	371
 <i>DISCUSSIONS</i>	
NICOLAIE GUDEA, Bemerkungen bezüglich der kohorten „I Hispanorum“ in Dazien	381
PETRE DIACONU, Sur la datation de l'horizon des « habitations incendiées » de Dinogetia-Garvăn (dép. de Tulcea)	387
 <i>NOTES ARCHÉOLOGIQUES</i>	
ALEXANDRU OANCEA et VASILE DRÎMBOCEANU, Un petit dépôt de bronzes découvert à Izvorul Dulce	395
GEORGE MARINESCU, Une nouvelle tombe de type Noua découverte en Transylvanie	401
CATRINEL DOMĂNEANȚU, Une monnaie histrienne en argent découverte à Histria	405
DORIN ALICU, Ein gestempeltes Amphorenfragment aus Ulpia Trajana	409
GHEORGHE DIACONU, Ein hirschgeweih — Armband von Pietroasele-Buzău	411
 <i>CRONIQUE DE LA VIE SCIENTIFIQUE</i>	 415
 <i>COMPTES RENDUS</i>	
ANNA RADUNCEVA, <i>Doistoriceskoe iskustvo Bolgarii piatoe-vtoroie tsiacetlie do n. e.</i> (Eugen Comșa)	419
MARIUS MOGA — ION I. RUSSU — <i>Lapidarul Muzeului Banatului. Monumente epigrafice romane</i> (Constantin C. Petolescu)	425
OCTAVIAN FLOCA, WANDA WOLSKI, <i>Aedicula funerară în Dacia romană</i> , <i>BMI</i> , 42, 1973, 3, (D. Protase)	427
„Apulum”, XI (1973) și XII (1974)	429
 <i>NOTES BIBLIOGRAPHIQUES</i>	 433
 <i>ABRÉVIATIONS</i>	 437

CRONOSTRATIGRAFIA ȘI PALEOCLIMATUL TARDENOAZIANULUI DIN DEPRESIUNEA ÎNTORSURA BUZĂULUI*

DE

MARIN CÂRCIUMARU și ALEXANDRU PĂUNESCU

Depresiunea intramontană Întorsura Buzăului este situată în cadrul Carpaților de Curbură, fiind străbătută de Valea Buzăului în cursul său superior. Spre sud depresiunea este străjuită de Munții Ciucaș, munți care realizează cea mai mare înălțime (1 959 m) din grupa Carpaților de Curbură și de Munții Siriu, care pe latura estică a piscului Măliia (1 667 m) păstrează suspendat Lacul Vulturilor (1 420 m), lac asupra căruia s-au purtat numeroase discuții privind originea sa glaciară¹ sau nivală². La nord depresiunea este închisă de munții joși ai Întorsurii care abia depășesc 1 000 m (Piscu Popii 1 203 m). În est, Munții Zagon, unitate a șisturilor negre, apar puternic fragmentați de afluenții Buzăului și Bisciei Mari, iar în vest Munții Telui se ridică cu puține piscuri peste 1 200 m (fig. 1).

Fig. 1. Localizarea depresiunii Întorsura Buzăului (după P. Coteț, 1973). 1 cumpăna apelor; 2 limita depresiunii; 3 limita marilor înălțimi; 4 depresiunea Întorsura Buzăului și Comandău; 5 pasuri și trecători; 6 vîrfuri; 7 stațiuni tardenoaziene (a Cremenea; b Costanda-Lădăuți; c Gilma-Roate = Valea Brădetului).

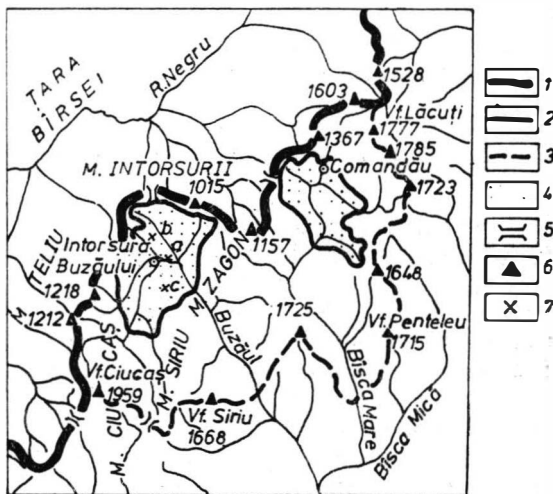

* Observațiile care decurg din analizele de laborator prezentate în acest articol au fost efectuate pe baza probelor de pământ recoltate în urma unor restrînse sondaje executate în vara anului 1973. La aceste cercetări au participat V. Chirica de la Institutul de istorie și arheologie „A. D. Xenopol” Iași, precum și colectivul de cercetători de la Institutul de arheologie al Universității din Londra condus de John Nandriș.

¹ N. Orghidan, *Bul. Soc. com. geogr.*, 51, 1932, p. 292–294.

² Tr. Naum, *An. Univ. „C. I. Parhon”, șt. nat., geol.-geogr.*, 13, 1957, p. 233–251.

Depresiunea Întorsura Buzăului se desfășoară de o parte și alta a văii epigenetice a Buzăului³ și a unora din afluenții acestuia. Rama depresiunii apare bine individualizată, fiind constituită dintr-o serie de înălțimi de circa 1 000 m, care de fapt alcătuiesc o primă platformă de eroziune foarte bine evidențiată într-o serie de sectoare ale Carpaților de Curbură. Un al doilea nivel de eroziune se situează la circa 1 200—1 500 m, prezentându-se ca o punte de legătură între Carpații Meridionali și Carpații Orientali, iar a treia suprafață de eroziune cuprinde altitudini de circa 1600 m⁴.

În cadrul depresiunii aspectul reliefului este cel deluros piemontan, destul de erodat, mai cu seamă pe pante, din cauza defrișărilor brutale efectuate în trecut, defrișări care au activat o eroziune intensă. În unele zone depozitele superficiale au fost complet spălate și remaniate.

Condițiile climatice, ca în majoritatea depresiunilor intramontane din Carpații românești, se caracterizează printr-o serie de trăsături distincte. Așa de exemplu, temperatura din luna ianuarie este destul de scăzută (circa $-4,5^{\circ}\text{C}$), fenomen datorat inversiunilor de temperatură proprii zonelor depresionare. Ca urmare, temperatura medie anuală nu este prea ridicată (circa $7,6^{\circ}\text{C}$), o consecință de altfel și a temperaturii medii din luna iulie suficient de moderată (circa 16°C). Precipitațiile medii anuale sînt cuprinse între 700 și 800 mm. Repartizate pe anotimpuri se constată că cea mai mare cantitate cade în timpul verii (circa 40%). Primăvara se produc 25%, toamna 20%, iar în timpul iernii precipitațiile sînt cele mai reduse, însumînd circa 15% din totalul anual⁵. Din punct de vedere al raionării climatice, depresiunea Întorsura Buzăului face parte din provincia regiunilor cu climă de munte, ținutul climei de depresiuni, districtul climei de pădure (IV Gp)⁶.

ISTORICUL CERCETĂRIILOR ARHEOLOGICE DIN DEPRESIUNEA ÎNTORSURA BUZĂULUI

Surprins de denumirea văii Cremenea, afluent al Buzăului, Iulius Teutsch efectuează primele cercetări de teren în anul 1910, descoperind o serie de piese de silex paleolitice. În anul următor, execută săpături la poalele Dealului Negru (în „Poieniță”) pe partea dreaptă a pîrîului Cremenea, în apropierea confluenței cu pîrîul „Ăl Rău”, în marginea satului, unde descoperă o așezare aurignaciană⁷. Atras de importanța unor piese descoperite la Cremenea, în anul 1924, H. Breuil cercetează personal colecția din Brașov⁸.

Valoroasa descoperire a lui I. Teutsch de la poalele dealului Negru, precum și îndemnul ilustrului paleolitician francez H. Breuil, l-au determinat pe arheologul M. Roska să continue cercetările în această zonă.

³ N. Orghidan, *Văile transversale din România*, București, 1969, p. 40—43.

⁴ Tr. Naum, *op. cit.*, p. 233—251; An. Univ. „C. I. Parhon”, șt. nat., geol.-geogr., 27, 1961, p. 129—143.

⁵ Șt. M. Stoescu și D. Țiștea, *Clima Republicii Populare Române*, București, 1962, p. 105.

⁶ Șt. M. Stoescu în *Monografia geografică a R.P.R.*, I, 1960, anexa 17.

⁷ I. Teutsch, *Barlangkutatás*, 2, 1914, 2, p. 51—64, 65—99.

⁸ H. Breuil, *Bul. Soc. de șt. Cluj*, 2, 1925, p. 187—208.

Astfel, în vara anului 1924 M. Roska face verificarea stratigrafică a așezării în care a săpat I. Teutsch și execută săpături pe terasa inferioară a pîrului Cremenea în punctul „Dinu Buzea”, descoperirile sale făcînd obiectul mai multor articole în perioada 1924—1956⁹.

Importanța descoperirilor de aici, precum și bogăția materialului litic găsit în depresiunea Întorsura Buzăului au determinat colectivul condus de C.S. Nicolăescu-Plopșor să reia cercetările în zona Sita Buzăului în toamna anului 1956¹⁰. În perioada 1956—1957 și 1960—1961¹¹ s-au executat săpături destul de ample în așezarea „malul Dinu Buzea”, iar în anii 1957—1959 s-au efectuat săpături în stațiunea Gilma-Roate (Valea Brădetului)¹². În aceeași vreme, în urma unor intense cercetări de teren efectuate în zonă, s-au descoperit încă cinci așezări, în unele din ele făcîndu-se mici sondaje¹³. De asemenea, la circa 10 km nord-est de Cremenea-Sita Buzăului, între cătunul Costanda și satul Lădăuți (comuna Barcani) a fost descoperită o nouă așezare care s-a cercetat în cursul celor două campanii de săpături din 1960—1961¹⁴.

CONSIDERAȚII ARHEOLOGICE GENERALE PRIVIND DESCOPERIRILE PALEOLITICE DIN DEPRESIUNEA ÎNTORSURA BUZĂULUI

Cele mai vechi dovezi de locuire paleolitică descoperite în depresiunea Întorsura Buzăului aparțin, se pare, perioadei de sfîrșit a paleoliticului mijlociu, dacă nu chiar perioadei de început a paleoliticului superior. Este vorba de trei virfuri bifaciale care au fost găsite întîmplător pe valea pîrului Chichirău de I. Teutsch și M. Roska¹⁵. Este necesar să amintim că asemenea piese nu au mai fost descoperite prin cercetări de teren, săpături și sondaje întreprinse de noi în ultimii 20 de ani.

În ceea ce privește stațiunile în care s-au făcut săpături mai mult sau mai puțin ample se poate afirma că cele mai vechi niveluri de locuire aparțin paleoliticului superior. Astfel, locuiri aurignaciene au fost identificate la Cremenea — „Poieniță” (așezare săpată de I. Teutsch) și Cremenea — „malul Dinu Buzea” (nivelul I), iar cele de tip gravetian oriental sînt mai slab reprezentate atît în „Poieniță”, cît și în așezarea „malul Dinu Buzea” (nivelul II).

În ceea ce privește epipaleoliticul, în zona de care ne ocupăm, putem afirma că este destul de bine reprezentat. În acest sens amintim bogatele locuiri tardenoaziene de la Cremenea — „malul Dinu Buzea” (nivelul III), Gilma-Roate (Valea Brădetului) și Costanda-Lădăuți. La acestea se mai

⁹ M. Roska, *Dacia*, 1, 1924, p. 305—308; *An. Inst. Geol. Rom.*, 14, 1930, p. 100, 118—120; *ArchErt*, 83, 1956, 2, p. 166—177.

¹⁰ C.S. Nicolăescu-Plopșor și I. Pop, *Materiale*, 5, 1959, p. 29—34; *idem*, *Materiale*, 6, 1959, p. 51—56.

¹¹ Al. Păunescu, *SCIV*, 17, 1966, 2, p. 319—324.

¹² Al. Păunescu și I. Pop, *Materiale*, 7, 1960, p. 33—35; *idem*, *Materiale*, 8, 1962, p. 152—156.

¹³ Al. Păunescu, *op. cit.*, p. 319—324.

¹⁴ *Ibidem*.

¹⁵ I. Teutsch, *op. cit.*, p. 51—64; M. Roska, *Bull. de la Soc. des scienc. de Cluj*, 2, 1925, p. 183—192.

adaugă alte patru așezări identificate prin sondaje restrinse¹⁶. În legătură cu locuirile epipaleolitice din depresiunea Întorsura Buzăului se detașează câteva aspecte de ordin general :

— Abundența materialului atipic (spărturi, așchii de descojire, bulgări întregi sau spărți intenționat) reprezentînd deșeuri de prelucrare precum și vecinătatea depozitelor cu materie primă ne permit să afirmăm că la Cremenea (malul „Dinu Buzea”) avem de-a face cu o așezare atelier, iar la Gilma-Roate și Costanda-Lădăuți cu veritabile ateliere de prelucrare a uneltelor microlitice. În aceasta din urmă materia primă (silexul) se află chiar pe loc¹⁷.

— Bogăția resturilor de prelucrare ca și proporția redusă a uneltelor tipice întregi descoperite în cele trei locuri amintite se explică prin aceea că piesele caracteristice finite luau calea schimbului, rămînînd pe loc atît piesele rupte sau pregătite pentru a fi finisate, cît și pierderile obișnuite ale unor unelte mărunte.

— Avînd în vedere atît pronunțatul fond gravetian final, cît și mărirea și identitatea tipurilor de piese se poate afirma că între locuirea tardenoaziană de la Cremenea — „malul Dinu Buzea” și cea de la Gilma-Roate a existat fără îndoială o contemporaneitate. Cît privește așezarea de la Costanda-Lădăuți sărăcia materialului tipic (trapeze etc.), precum și absența, în suprafața săpată, a altor forme tipice (semilune, burine etc.) nu ne permit o asociere decît parțială cu grupa Cremenea — Gilma-Roate. Avînd însă în vedere asemănarea unor tipuri de piese am putea să legăm stațiunea de la Costanda-Lădăuți și de locuirea tardenoaziană de la Lapoș¹⁸, așezarea situată la sud-est, la circa 65 km în linie dreaptă¹⁹.

— Pe baza descoperirilor epipaleolitice de pină acum din România s-ar putea concluda că din punct de vedere arheologic locuirile din depresiunea Întorsura Buzăului aparțin unei etape mai vechi a tardenoazianului din țara noastră, mai ales dacă ținem seama de tipologia uneltelor și îndeosebi de fondul gravetian final întirziat relativ mai pronunțat decît în alte locuri tardenoaziene ca de pildă Ciumești, Ripiceni, Erbieni²⁰.

— În nici una din așezările de la Cremenea („malul Dinu Buzea”), Gilma-Roate sau Costanda-Lădăuți nu s-au descoperit resturi osoase și nici urme de vetre de foc, deși unele piese au suferit influența focului.



Rezultatele prezentate în acest articol sînt rodul unor cercetări complexe efectuate în ultima vreme asupra sedimentelor în care s-au descoperit urme de locuire aparținînd paleoliticului superior și îndeosebi tardenoazianului din depresiunea Întorsura Buzăului. Am considerat că pentru o mai justă înțelegere privind încadrarea descoperirilor amintite, în afara

¹⁶ Al. Păunesu, *op. cit.*, p. 319—324. Acestea sînt : „Poarta Cremenei”, „Sub Deluț”, „În cotul Otecului” (aflate pe teritoriul cătunului Gilma = Valea Brădetului) și „În grădiniță” (Cremenea).

¹⁷ Al. Păunescu, *Evoluția uneltelor și armelor de piatră cioplită descoperite pe teritoriul României*, București, 1970, p. 143—145.

¹⁸ Fl. Mogoșanu, SCIV, 15, 1964, 3, p. 337—348.

¹⁹ Al. Păunescu, SCIV, 17, 1966, 2, p. 319—324.

²⁰ Idem, *Evoluția uneltelor...*, p. 31—33.

observațiilor stratigrafice și arheologice, este necesară efectuarea unor analize ca de pildă cele granulometrice, mineralogice, polinice, precum și unele observații asupra fenomenelor periglaciare fosile.

AȘEZAREA DE LA COSTANDA-LĂDĂUȚI

Stațiunea tardenoaziană de la Costanda-Lădăuți este situată în apropierea satului Lădăuți, într-o înșeuare larg deschisă între două înălțimi ale dealului Borșoșu care se ridică cu circa 30—50 m deasupra așezării (fig. 2)²¹. Altitudinea absolută a punctului în care s-au efectuat săpăturile este de aproximativ 800 m. Profilul peretelui de est al secțiunii V are o grosime de circa 100 cm de la roca de bază pînă la suprafața solului (fig. 3 și 4).

Așa după cum demonstrează analiza mineralogică efectuată de Otilia Mihăilescu²², roca de bază este formată din calcit, rocă aproape monominerală. În baza profilului apar dispuse haotic bucăți de calcit de formă spatică. Calcitul este roca care poate să constituie cimentul unor materiale detritice sau, împreună cu substanța argiloasă să formeze marnele²³. Acest fapt nu este lipsit de importanță pentru sedimentul de la Costanda-Lădăuți întrucît între 100 și 75 cm depozitul este marnos. Mineralogic este pusă în evidență pentru acest strat (100—75 cm) o masă de bază alcătuită dintr-o mixtură intimă de minerale argiloase cu carbonați, avînd o structură pelitică, în care se dispun neomogen psamite de cuarț de formă angulară, resturi de microorganisme, foraminifere și pachte de sericit (circa 10%). Raportul dintre masa de bază și formațiunea detritică este de 9/1. Fisuri, fără nici o dispoziție, haotice, traversează și secționează sedimentul în toate direcțiile. Aceste fisuri sînt cimentate cu hidroxizi de fier. Deci, sedimentul cuprins între 100 și 75 cm este o marnă cu structură pelito-psamitică, de culoare cenușie-verzuie, cu un detritus redus ca procent și dezvoltare.

Din punct de vedere granulometric rezultatele obținute de P. Vasilescu²⁴ demonstrează că depozitul cuprins între 100 și 75 cm este format în mod predominant din particule argiloase mai mici de 0,002 mm (58,8%), după care urmează fracțiunea de 0,02—0,002 mm în procente de 27,3%, apoi nisipul fin (0,2—0,02 mm) în proporție de 13,7%. Nisipul grosier este aproape absent, ponderea lui în sediment fiind de numai 0,2%. După cum se vede, analiza granulometrică confirmă deci finețea materialului din acest strat, relevînd de asemenea bogăția în carbonați (52,16%) a sedimentului din baza profilului (tabelul 1).

Stratul cuprins între 75 și 50 cm este format dintr-un sediment foarte fin care conține în partea inferioară în mod sporadic bucăți de formă spatică de calcit, iar în jumătatea superioară acestea sînt din ce în ce mai frecvente, ajungînd ca între 60 și 50 cm să formeze un adevărat „pavaj”. Granulometria sedimentului în care sînt prinse bucățile de calcit este deo-

²¹ Suprafața totală săpată în 1960, 1961 și 1973 este de 128 m².

²² Analiza mineralogică a fost efectuată de către Otilia Mihăilescu de la I.G.P.S.M.S., căreia îi mulțumim și pe această cale.

²³ D. Rădulescu, *Petrografia rocilor sedimentare*, București, 1965, p. 123—124.

²⁴ Analiza granulometrică a fost efectuată de către P. Vasilescu de la Institutul de cercetări pentru pedologie și agrochimie, căreia îi mulțumim și pe această cale.

sebit de fină. Particulele argiloase mai mici de 0,002 mm sînt predominante (peste 73,5%). Restul materialului este de asemenea foarte fin încadrîndu-se în cea mai mare parte (peste 16%) în fracțiunea de 0,02—0,002 mm



Fig. 2. Vedere generală a așezării tardenoaziene de la Costanda-Lădăuți.

și cea a nisipului fin (peste 7%). Capacitatea acestui strat de a reține umiditatea este cea mai ridicată din întregul profil, ea depășind 5%.

Deasupra pavajului format din bucăți de calcit, urmează un depozit de culoare negricioasă din cauza conținutului ridicat de cenușă. Acest strat,

Tabelul 1

Analiza granulometrică a profilului de la Costanda-Lădăuți

Adn-cimea in cm	Fracțiuni granulometrice în %									Carbo- nați (CaCO ₃)	% apa din sol Uscat la aer
	Nisip grosier 2—0,2 mm	Nisip fin 0,2—0,02 mm			Total nisip fin 0,2— 0,02 mm	Praf 0,02—0,002 mm		Total praf 0,02— 0,002 mm	Argilă < 0,002 mm		
		0,2— 0,1 mm	0,1— 0,50 mm	0,05— 0,02 mm		0,02— 0,01 mm	0,01— 0,002 mm				
0—10	2,5	2,2	7,2	33,0	42,4	13,1	17,4	30,5	24,6	—	1,80
30—40	2,5	1,0	2,4	12,0	15,4	5,9	20,7	26,6	55,5	—	3,35
50—60	2,0	0,7	0,5	6,9	8,1	4,2	12,1	16,3	73,6	—	5,23
60—70	0,2	0,2	0,2	6,6	7,0	2,3	16,0	18,3	74,5	1,15	5,25
90—100	0,2	0,2	0,2	13,3	13,7	5,0	22,3	27,3	58,8	52,16	1,70

cuprins între 50 și 20 cm coincide cu nivelul tardenoazian. Materialul care îl compune nu mai este atît de argilos (argila mai mică de 0,002 mm scade la 55,5%), devenind mai grosier prin creșterea procentuală a fracțiunii prăfoase (26,6%) și mai cu seamă a nisipului fin (15,4%) și chiar a celui grosier care realizează cea mai ridicată valoare a sa din întregul profil (2,5%). Deci, în acest depozit, deasupra pavajului constituit din bucăți de calcit nu se mai întîlnește nici un fragment provenit din roca de bază.

Stratul superficial (20—0 cm) are o constituție diferită de a celor precedente. Frațiunea argilooasă scade pregnant (24,6%), în timp ce frac-

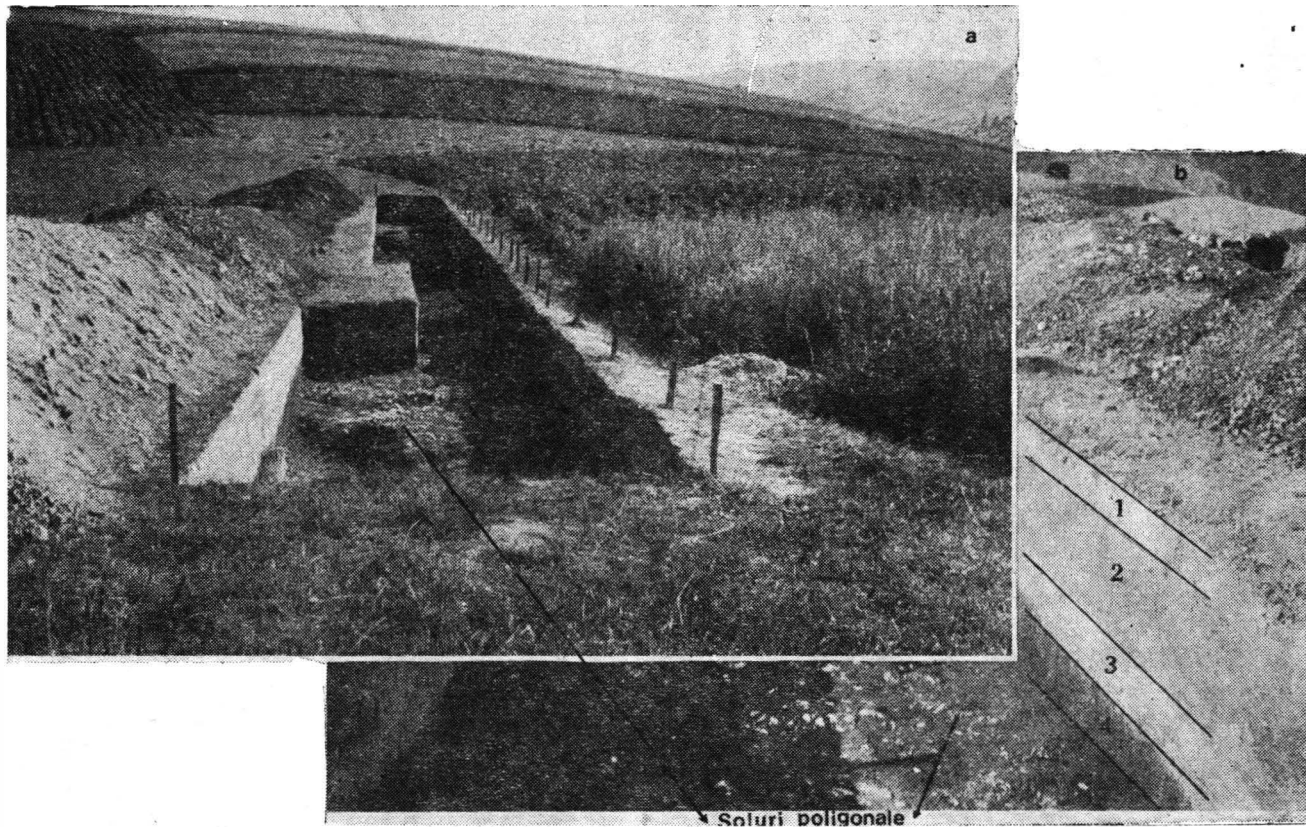

Fig. 3. Stratigrafia și solurile poligonale din secțiunea IV de la Constanța-Lădăuți. a vedere generală a săpăturii; b detaliu privind stratigrafia profilului și solurile poligonale. 1 strat nisipos-lutos de culoare gălbuie; 2 strat lutos-slab nisipos de culoare neagră; 3 strat argilos, brun-gălbui; 4 strat marnos, cenușiu-verzui.

țiunea de 0,02—0,002 mm crește foarte puțin. În schimb nisipul fin se afirmă brusc ajungând la 42,4%, iar nisipul grosier se menține în procente de 2,5%. Este evident că este stratul cu cea mai grosieră granulometrie din întregul profil. Culoarea sa este cenușiu-roșcată și nu face efervescentă cu HCl.

Mineralogic stratul superficial apare constituit din două fracțiuni :

— o fracțiune detritică, cu structură psamitică și cu predominarea formelor angulare. Mineralele predominante sînt cuarțul, feldspatul, sericitul, muscovitul etc.

— o fracțiune de cimentare, alcătuită din silice coloidală și minerale argiloase.

Caracteristica stratigrafică de bază a profilului de la Costanda-Lădăuți este dată de „pavajul” de pietre de calcit, de la adîncimea de 60—50 cm.

Se pune întrebarea : Care este originea acestui strat de pietre la acest nivel ?

Literatura de specialitate privind fenomenele periglaciare menționează de multă vreme existența unor astfel de fenomene, iar termenul adoptat pentru denumirea acestui proces este diferit în funcție de aspectul pe care îl îmbracă dispoziția în plan a pietrelor : pavaj de pietre, soluri poligonale, soluri striate etc.

Existența pietrelor de calcit la acest nivel este un fenomen natural care se produce în condiții climatice speciale, iar mecanismul formării acestor straturi de pietre este în prezent deosebit de bine cunoscut datorită îndeosebi unor experiențe ample realizate în laboratoare gigant, special amenajate pentru studierea acestor fenomene. Credem că este absolut necesară descrierea fenomenului respectiv, considerînd utilă cunoașterea sa în special de către arheologi în vederea înlăturării pe viitor a unor confuzii care ar putea duce la atribuirea unor astfel de procese acțiunii omului preistoric. Afirmăm aceasta pentru că este evidentă, chiar în profilul de la Costanda-Lădăuți, tentația, la prima vedere, de a atribui „pavajul de pietre”, dispus la nivelul de la care începe stratul de cultură, eventual unui proces antropogen.

Prima aluzie la existența unor straturi de pietre alungite și aplatizate care s-ar fi ridicat pe verticală a fost făcută de către A.R. Martin, încă din anul 1758²⁵. Observații asemănătoare face în anul 1864, în Munții Alpi, C. Hauser, fenomenul descris de el nefiind altceva decît ceea ce avea să fie cunoscut mai tîrziu sub denumirea de soluri poligonale²⁶.

La baza formării solurilor poligonale stau, ca o primă fază a evoluției lor, pietrișurile care se ridică pe verticală, ca de altfel și la originea solurilor striate. În timp ce solurile poligonale se formează pe suprafețe plane, solurile striate iau naștere pe suprafețe slab înclinate (2—6°).

²⁵ A.R. Martin, Ymer. Arg., 1, 1881, p. 102—141, *apud*, K. Philberth, Biuletyn Peryglacjalny, 13, 1964, p. 99—198. A. R. Martin serie : „...cîteva pietre se ridică de o manieră destul de singulară ; acestea sînt piese alungite așezate vertical, printre care se găsesc plăci șistoase așezate pe muchie”.

²⁶ C. Hauser, Jhb. Schweiz. Alpenclub, 1, 1864, *apud*, K. Philberth, *op. cit.* G. Hauser face următoarea descriere, în apropierea vrfului Selbsanft din Munții Alpi : „...acest platou seamănă cu o grădină aranjată de mina omului, subdivizată în răzoare înconjurate ca o palisadă de pietre așezate vertical sau oblic”.

Originea periglaciara a pietrișurilor care se ridică pe verticală este se pare unanim acceptată în ultima vreme. Problema care se mai cercetează încă este aceea a explicării fenomenului de ridicare a pietrelor și de reconstituire și cunoaștere a condițiilor care generează aceste procese.

M. Lohest, încă din 1908, invoca ca drept cauză a ridicării pietrelor pe verticală alternanța înghețului și dezghețului ²⁷.

Explicația cu adevărat științifică a cauzelor ridicării pietrelor pe verticală a fost dată de către A. Cailleux și G. Taylor în 1954 ²⁸.

Analiza granulometrică a profilului de la Costanda-Lădăuți relevă că imediat sub stratul de pietre materialul este cel mai fin, predominând în proporție de peste 73,5% fracțiunea argilooasă mai mică de 0,002 mm. De asemenea, se remarcă faptul că acest strat (50—60 cm) are proprietatea de înmagazinare a celei mai ridicate umidități din întregul profil (peste 5 %). Aceste două caracteristici sedimentologice se numără, după A. Cailleux și G. Taylor ²⁹, printre condițiile de bază care contribuie la ridicarea verticală a pietrelor.

Experiențele de laborator au constituit de multă vreme o preocupare importantă a cercetării în vederea explicării unor fenomene periglaciare. În special în ultima vreme au fost create în chip special laboratoare gigant pentru astfel de studii. Așa de exemplu, după circa zece ani de studii, cercetătorul Albert Pissart de la Liège a ajuns să elucideze multe din secretele producerii mai cu seamă a fenomenului de ridicare verticală a pietrelor. Ca și A. Cailleux și G. Taylor, A. Pissart invocă un moment rotațional în cadrul procesului de ridicare a pietrelor. Spre deosebire de aceștia, A. Pissart consideră că un moment rotațional al pietrelor se poate produce și în momentul înghețului (fig. 5) ³⁰.

Realizarea poziției verticale a pietrei sub efectul înghețului are loc datorită forței de ridicare care se aplică acolo unde ea este prinsă în solul înghețat, atunci când piatra este înclinată la 45°. Vectorii *b* de pe figură indică rezistența ce s-ar opune deplasării verticale a pietrei dacă această mișcare s-ar face paralel cu poziția inițială. Această rezistență depinde în primul rând de plasticitatea și de granulometria materialului, de forma și dimensiunile pietrei. În concluzie, forțele *a* și *b* formează, în timpul înghețului, un cuplu de forțe care tind a imprima o rotație pietrei. Bineînțeles, rotația pietrei se produce prin deformarea plastică a solului înghețat din jur.

A. Pissart afirmă că în momentul înghețului, care începe de la suprafață și se propagă spre adâncime, nu se produce nici un fenomen invers ³¹.

Prin urmare, condițiile principale de producere a fenomenului de ridicare a pietrelor sînt : granulometria foarte fină a materialului în depozii-

²⁷ A. Pissart, *Biuletyn Peryglacjalny*, 23, 1973, p. 101—113.

²⁸ A. Cailleux și G. Taylor, *Cryopedologie. Etude des Sols gélés*, 1954. Referitor la ridicarea verticală a pietrelor se afirmă : „Cînd terenul este constituit, pe o grosime suficientă din materiale fine și argiloase susceptibile de a forma la dezgheț, ceea ce noi numim un molisol, pietrele transportate spre înălțime prin îngheț, tind vara de a se înfige din nou mai mult sau mai puțin profund în această masă noroioasă. Or, mecanica fluidelor indică că într-un mediu viscos formele solide aplatizate se deplasează plasindu-se vertical pe fișie. Este deci un moment vertical alternativ ascendent și descendent care orientează puțin cite puțin pietrele plate de o manieră încît cea mai mare axă a lor devine verticală”.

²⁹ *Ibidem*.

³⁰ A. Pissart, *op. cit.*

³¹ *Ibidem*.

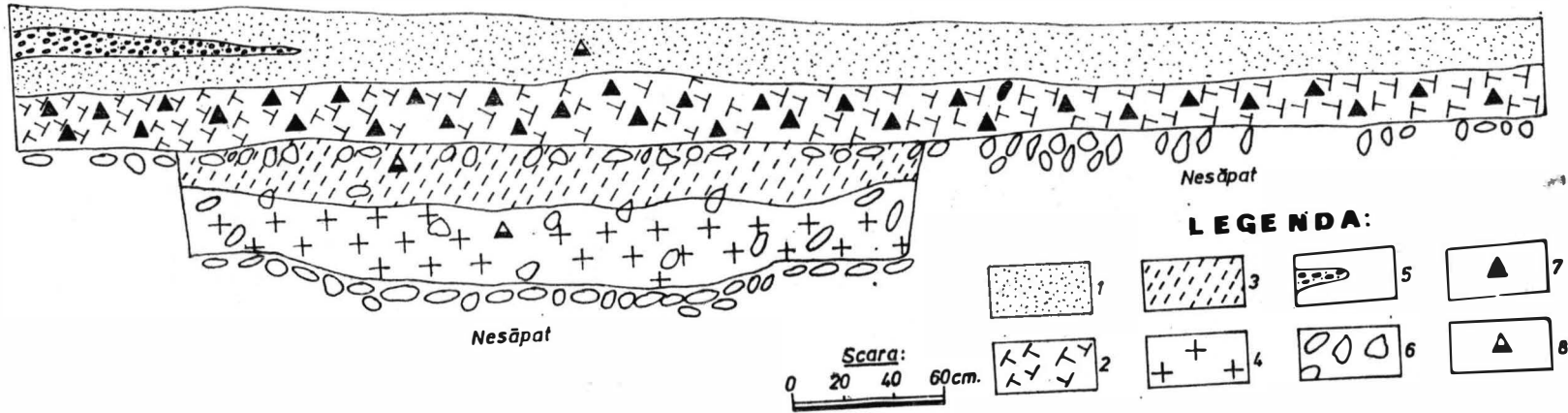

Fig. 4. Profilul peretelui de est al secțiunii V de la Costanda-Lădăuți. 1 sediment nisipos-lutos de culoare gălbuie; 2 sediment lutos-slab nisipos de culoare neagră; 3 sediment argilos, brun-gălbui; 4 sediment marnos, cenușiu-verzui; 5 lentilă de pietrișuri; 6 bucăți de formă spatică de calcit; 7 nivel cu microlite tardenoaziene; 8 piese microlitice izolate.

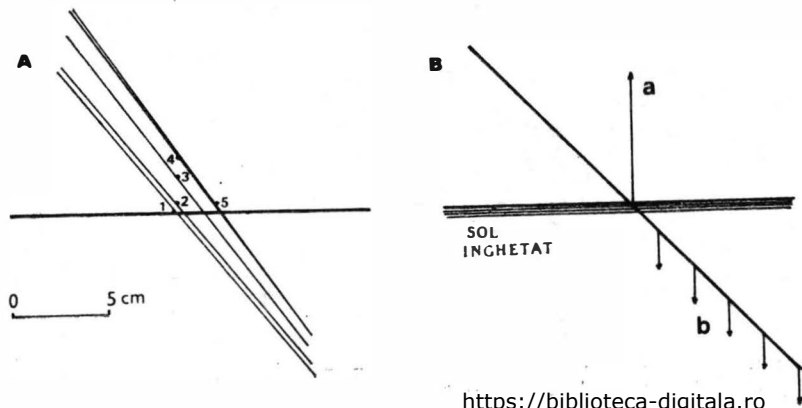

Fig. 5. Schema mecanismului ridicării verticale a pietrelor în condițiile de îngheț-dezgheț a solului (după A. Pissart, 1973). A poziția succesivă a pietrei într-un sol înghețat: 1 după 24 ore; 2 după 48 ore; 3 după 72 ore; 4 după 96 ore; 5 după dezghețul complet. B schema forțelor care produc redresarea pietrei în timpul înghețului: a și b forțele care tind a provoca rotația pietrei.

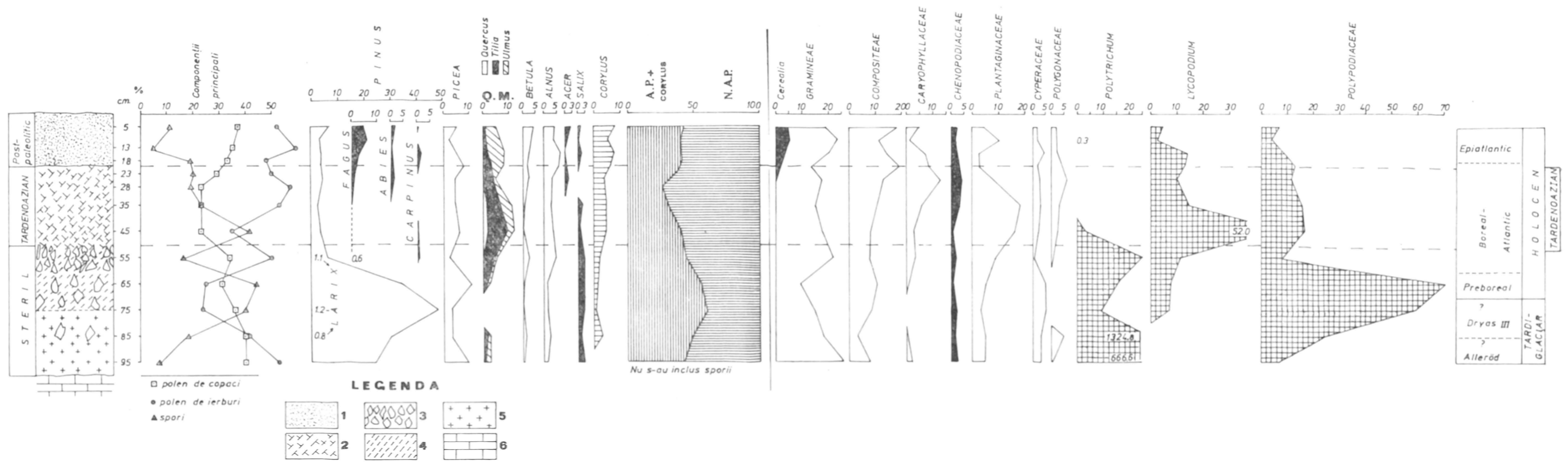

Fig. 6. Diagrama polinică a sedimentului de la Costanda-Lădăuți. 1 sediment nisipos-lutos de culoare gălbui; 2 sediment lutos-slab nisipos de culoare neagră; 3 bucăți de formă spatică de calcit; 4 sediment argilos, brun-gălbui; 5 sediment marnos, cenușiu-verzui; 6 substrat de calcit.

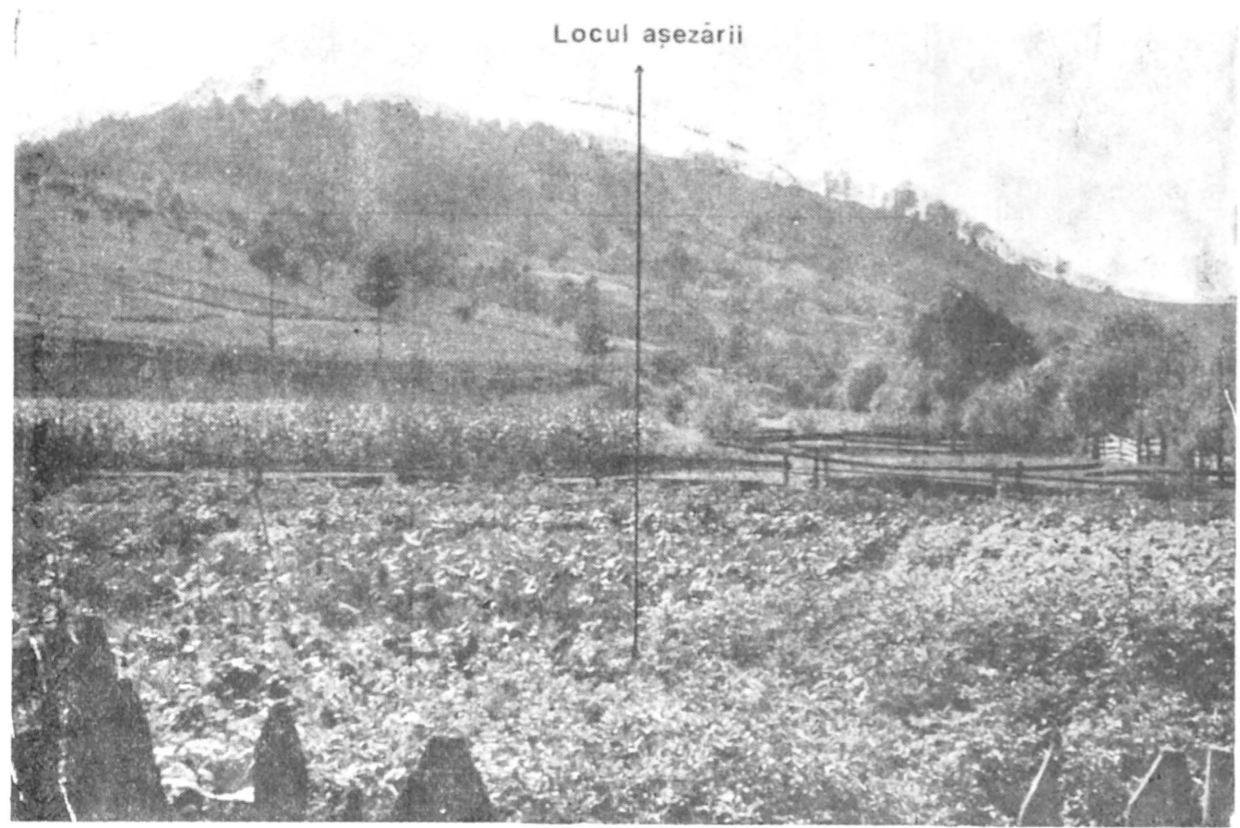

Fig. 7. Vedere generală a așezării de la Cremenea — „malul Dinu Buzea”.

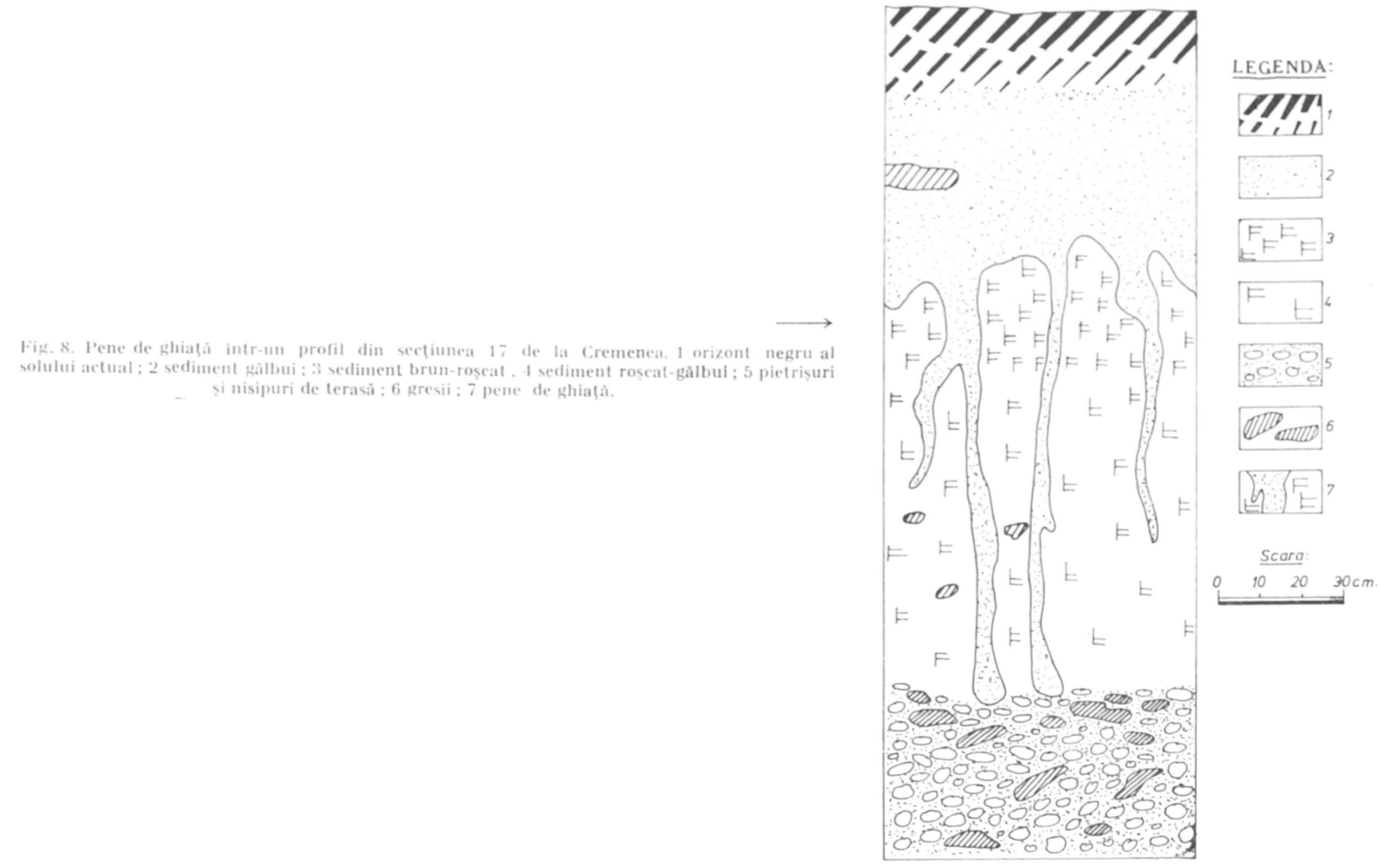

Fig. 8. Pene de gheață într-un profil din secțiunea 17 de la Cremenea. 1 orizont negru al solului actual; 2 sediment gălbui; 3 sediment brun-roșcat; 4 sediment roșcat-gălbui; 5 pietrișuri și nisipuri de terasă; 6 gresii; 7 pene de gheață.

tul în care are loc ridicarea pietrelor ; umiditatea mare ca și capacitatea crescută de înmagazinare și reținere a umidității în straturile respective ; existența unor condiții climatice care să se caracterizeze prin îngheț și dezgheț repetat.

În profilul de la Costanda-Lădăuți existența primelor două condiții, așa după cum am văzut, a fost demonstrată de analiza granulometrică și mineralogică. Cea de-a treia condiție, aceea a existenței unor condiții climatice speciale, caracterizate prin îngheț și dezgheț repetat, vom încerca să o reliefăm prin analiza polinică a sedimentului.

ANALIZA POLINICĂ A PROFILULUI DE EST AL CASETEI B DE LA COSTANDA-LĂDĂUȚI

Analiza polinică (fig. 6) a primilor 10 cm, situați pe roca de bază, reglindește pentru perioada sedimentării lor un peisaj de pădure, cu predominarea pinului (24,4 %) și molidului (9,2%). Destul de reduse, dar totuși prezente, erau în această vreme elementele stejărișului amestecat (*Ulmus* = 1,7%, *Tilia* = 0,8%). Desigur avem reprezentat în acest strat ecoul unei ameliorări a climatului, care, în condițiile lipsei unor datări C₁₄, este greu să o atribuim uneia din perioadele de încălzire cunoscute prin analiza altor sedimente din Europa sau din țara noastră. Cunoaștem din cercetările regretatului profesor Emil Pop că faza pinului în Bazinul Bilborului, unde pentru prima dată a fost amănunțit studiată, se împarte în mai multe episoade : pinete aride vechi ; episodul pin-molid ; episodul mesteacăn ; pinete aride noi ; pinete cu molid mult ; pinete cu molid puțin ³². Penultimul episod, cel al pinetelor cu molid mult, acolo unde a fost surprins, ca de exemplu în Maramureș ³³, Munții Cernei ³⁴, Munții Semenicului ³⁵, se caracterizează pe lângă afirmarea molidului și prin existența, este adevărat în procente cu totul sporadice, a elementelor stejărișului amestecat. N. Boșcaiu este tentat a paraleliza episodul pinetelor cu molid mult cu perioada de încălzire Alleröd din nordul și vestul Europei ³⁶. Desigur, în stadiul actual al cercetărilor, fără datări absolute C₁₄, sincronizarea episoadelor din faza pinului relevate de E. Pop și fazele de încălzire și răcire tardiglaciare din Europa nordică și vestică pe care o face N. Boșcaiu se impune ca cea mai logică și plauzibilă. Rămâne de văzut în ce măsură faza de încălzire de la Costanda-Lădăuți aparține într-adevăr episodului pinetelor cu molid, deci încălzirii Alleröd sau dacă ea nu reprezintă sfârșitul unei faze de încălzire mai vechi din pleistocen.

Între 85 și 65 cm, adică în depozitul în care s-a produs mișcarea pe verticală a pietrelor de calcit, se remarcă neta dominare a polenului ide *Pinus*. Pădurea de pin era atotstăpînitoare (48% din totalul polenului), în cadrul

³² E. Pop, Bul. Grăd. bot. Cluj, 23, 1943, p. 97—116.

³³ Idem, loc. cit., 22, 1942, 1—4, p. 101—177.

³⁴ N. Boșcaiu, *Flora și vegetația munților Țarcu, Godeanu și Cernei*, București, 1971, p. 251—256.

³⁵ I. Ciobanu, *Analize de polen în turba Masivului Semenic din Banat*, Cluj, 1948, p. 99—106.

³⁶ N. Boșcaiu, *op. cit.*, p. 251, 286—287.

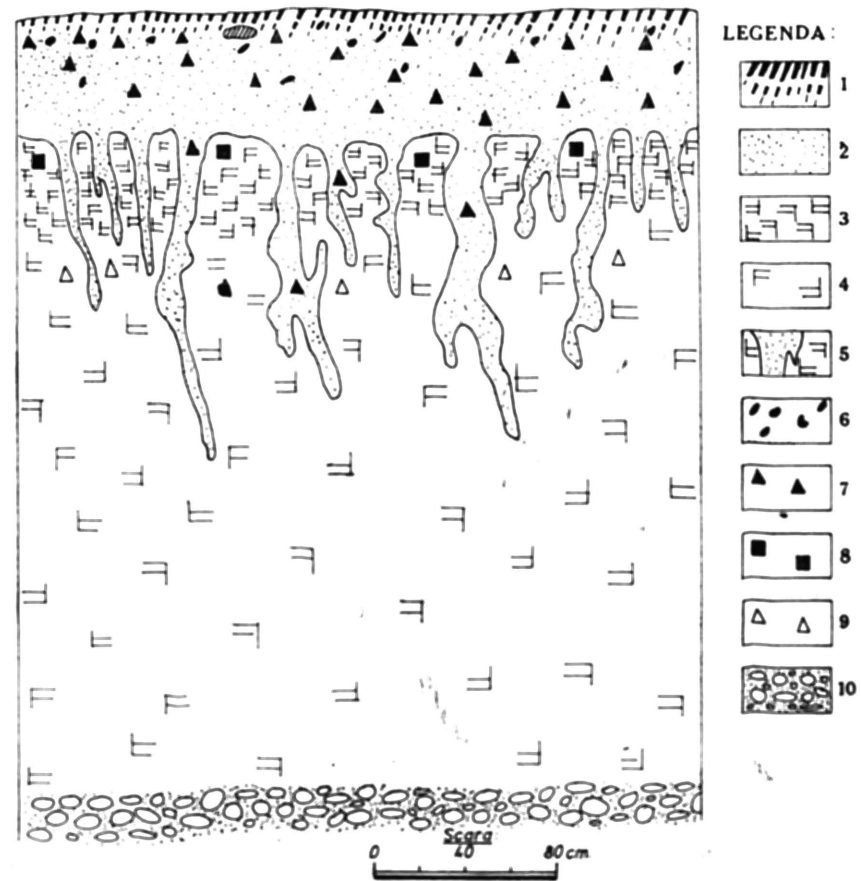

Fig. 9. Profilul peretelui de nord al secțiunii 19, pătratul 3, de la Cremenea. 1 orizont negru al solului actual; 2 sediment gălbui; 3 sediment brun-roșcat; 4 sediment roșcat-gălbui; 5 pene de gheață; 6 ceramică; 7 nivelul cu microlite tardenoaziene; 8 nivel gravetian; 9 nivel aurignacian; 10 pietrișuri și nisipuri de terasă.

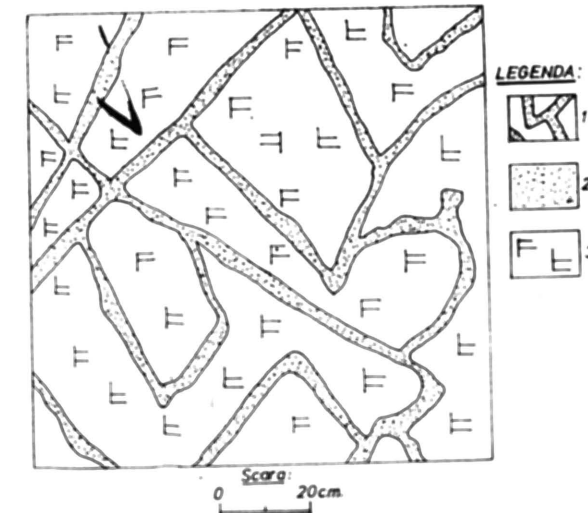

Fig. 11. Crăpături de formă poligonală în secțiunea 17, pătratul 2, de la Cremenea. 1 crăpături poligonale; 2 sediment gălbui; 3 sediment roșcat-gălbui.

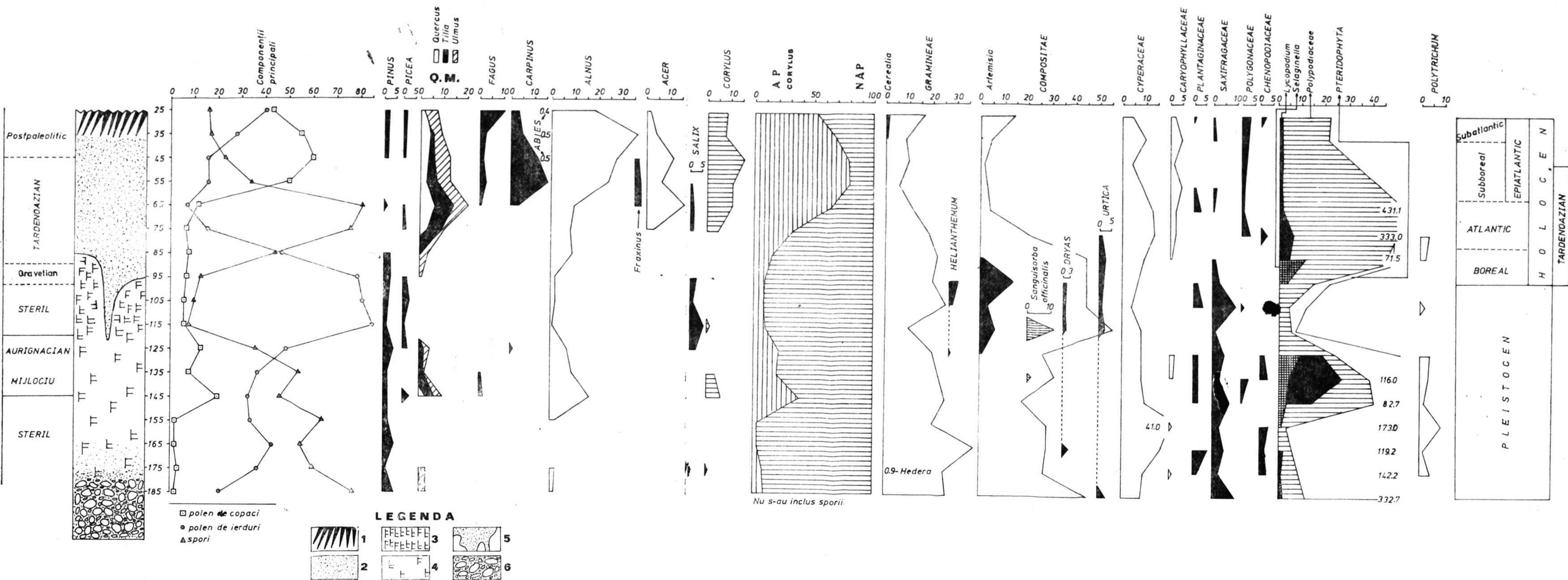

Fig. 10. Diagrama polinică a sedimentului de la Cremenea. 1 orizont negru al solului actual; 2 sediment gălbui; 3 sediment brun-roșcat; 4 sediment roșcat-gălbui; 5 pene de gheață; 6 pietrișuri și nisipuri de terasă.

ei vegetînd cu totul sporadic *Picea*, *Larix*, *Salix*, *Betula*, *Taxus*, *Alnus* și *Juniperus*. Este faza cea mai riguroasă din întreaga perioadă de sedimentare a profilului de la Costanda-Lădăuți. Dacă aparține sau nu această perioadă de răcire majoră unei faze reci specifice tardiglaciului (Dryas recent?) sau numai preborealului privit în general este greu de hotărît.

La 65 cm regresul pinului (33,9%) este acompaniat de afirmarea molidului (10,5%) și ienupărului (2,9%), precum și de primele apariții ale copacilor cu frunza căzătoare, cum ar fi *Tilia* (1,7%) și *Ulmus* (1,1%). Polipodiaceele ajung în acest timp la cea mai mare dezvoltare (70,9%), iar *Lycopodium* este în continuă creștere. Dacă admitem ca valabile sincronizările de mai sus cu perioada de încălzire Alleröd și faza rece Dryas, în mod logic această fază ar aparține preborealului ca fază holocenă. Oricum, această fază aparține unei perioade de timp limită, în sensul că acum, la acest nivel, încetează deplasarea verticală a pietrelor. La acest nivel are loc acumularea bucăților de calcit, după ce au străbătut circa 40 cm pe verticală, formînd un strat de concentrare a acestora. Analiza microscopică a unei pietre care a suferit fenomenul ridicării pe verticală a demonstrat existența ritmică a unor fisuri paralele submilimetrice, umplute cu caolin și cu totul sporadic cu hidroxizi de fier. Aceste aspecte sînt noi argumente aduse mișcării verticale a pietrelor în cadrul proceselor de îngheț-dezgeț a solului. Cercetările noastre din vara anului 1973, efectuate în principal pentru colectarea probelor necesare diferitelor analize, nu ne-au permis executarea unor săpături ample în suprafață pentru a observa în detaliu modul de concentrare a pietrelor, mai precis de a stabili dacă este vorba numai de un pavaj de pietre sau dispunerea pietrelor este cea caracteristică solurilor poligonale sau striate. Așa cum se observă din figura 3, se pare că la Costanda-Lădăuți avem reprezentate soluri poligonale. Această problemă nu va putea fi rezolvată decît atunci cînd se va săpa o mare suprafață, pînă la nivelul pietrelor și se vor curăți bine pentru precizarea felului în care acestea se dispun. În acest fel s-ar putea găsi dovada grăitoare asupra unui fenomen despre care în prezent știm foarte puțin, acela al direcției vînturilor predominante care nu este exclus să-și fi lăsat urmele pe unele din pietrele de calcit.

Deasupra sedimentului cu pietre pinul prezintă valori neînsemnate. De fapt stratul de pietre înseamnă și o bruscă reducere a pinului și odată cu aceasta primele apariții și apoi afirmarea treptată a elementelor stejărișului amestecat, care în scurt timp vor deveni dominante în regiune, pe măsura încălzirii specifice perioadei boreale, apoi celei atlantice.

Ameliorarea climatului înseamnă și apariția primelor urme de cultură materială aparținînd tardenoazianului. Este de presupus că într-o perioadă anterioară, sincronă timpului cînd se producea ridicarea verticală a pietrelor și apoi formarea solurilor poligonale, această regiune nu oferea cele mai ospitaliere condiții climatice omului primitiv.

Karl Philberth consideră că solurile poligonale și solurile striate reprezintă structuri superficiale care pot lua naștere în actual în regiunile arctice sau în munții înalți, dacă solul cuprinde elemente granulare fine. Ele apar acolo unde temperatura medie anuală se găsește puțin deasupra lui 0°C și umiditatea este relativ ridicată ³⁷.

³⁷ K. Philberth, *op. cit.*

Atît J. Demangeot ³⁸, cît și A. Cailleux și G. Taylor ³⁹ afirmă că în general se poate stabili, ca regulă aproximativă, că solurile poligonale și striate se formează între limita pădurilor și limita climatică a zăpezilor veșnice.

Cercetările din Munții Pirinei demonstrează o concentrare în zilele noastre a solurilor poligonale în jurul altitudinii de 3 000 m ⁴⁰.

Anders Rapp și Lennart Annersten consideră că la originea solurilor poligonale stă contracția termală a crăpăturilor într-un sol înghețat permanent și uscarea crăpăturilor. Măsurătorile de temperatură efectuate de ei în platoul Puolejokk, din nord-vestul Suediei, presărat cu soluri poligonale, au arătat la adîncimea de un metru temperaturi de circa $-3 - -7^{\circ}\text{C}$ ⁴¹.

Cercetătorul german Karl Philberth a studiat foarte mult solurile poligonale și striate, experiențele sale din Munții Pirinei determinîndu-l să considere că solurile poligonale sînt inactive în timpul lungilor perioade cînd solul este acoperit de zăpadă. Ele sînt însă reanimate de mai multe ori în cursul fiecărei veri printr-o îmbinare cu apă care urmează după o perioadă de desecare ⁴². Teoria sa deci presupune nu numai alternanța îngheț-dezghet, dar de asemenea trecerea rapidă de la îmbinarea solului cu apă la uscarea sa.

Așa cum remarcă P. Bellair în insulele Kerguelen ⁴³, teoria lui Philberth se verifică, condițiile de uscăciune fiind consecința unor vînturi violente, care determină spulberarea zăpezii și uscarea solului. Ca și în alte zone în care au fost descrise soluri poligonale și-n această regiune a emisferei sudice condițiile de temperatură oscilează între -6 și $+11^{\circ}\text{C}$, iar temperatura medie anuală este în jur de 0°C . Zilele cu îngheț sînt extrem de numeroase, umiditatea mare, cuvertura de zăpadă absentă din cauza vînturilor puternice și ca urmare a acestor condiții fenomenele de gelifracție au o amploare deosebită.

În concluzie, putem bănuî că aceleași condiții climatice puteau caracteriza regiunea profilului de la Costanda-Lădăuți în perioada cînd se formau solurile poligonale din această zonă. Lipsa oricărei urme de cultură materială în perioada de timp în care s-a produs ridicarea verticală a pietrelor și apoi formarea solurilor poligonale poate fi urmarea acestor condiții climatice deosebit de vitrege. Nivelul de cultură tardenoaziană suprapune stratul de pietre, fiind cuprins într-un sediment lutos-slab nisipos de culoare neagră în care analiza polinică a demonstrat un climat deosebit de favorabil locuirii. Este perioada optimului climatic postglaciar. Locuirea tardenoaziană este contemporană perioadei de trecere boreal-atlantic și aproape întregului atlantic. Peisajul era cel de pădure, cu frecvente poieni și locuri deschise ocupate predominant de ierburi. Pădurea era formată în cea mai mare parte din elemente ale stejărișului amestecat în cadrul căruia foarte bine reprezentat era teiul (7,1%), mai cu seamă în prima parte a locuirii tardenoaziene, și ulmul, mai răspîndit în a doua jumătate a stra-

³⁸ J. Demangeot, *Etudes Rhodaniennes*, 17, 1942, p. 131—138.

³⁹ A. Cailleux și G. Taylor, *op. cit.*

⁴⁰ K. Philberth, *op. cit.*

⁴¹ A. Rapp și L. Annersten, în *The Periglacial Environment*, Montreal, 1969, p. 65—91.

⁴² K. Philberth, *op. cit.*

⁴³ P. Bellair, în *The Periglacial Environment*, Montreal, 1969, p. 217—222.

tului de cultură (4,7%). Dintre ierboase, curba plantaginaceelor este foarte interesantă, în sensul că maximum dezvoltării lor coincide stratului tardenoazian. Johs. Iversen vede în prezența plantaginaceelor un semn de rudealizare a locuirii umane și de existență a unor suprafețe de pășunat⁴⁴.

Nu este exclus ca apariția tardenoazienilor pe aceste meleaguri să fi avut loc într-o perioadă de timp foarte apropiată cronologic de trecerea boreal-atlantic. După H. Godwin aceasta a avut loc în jurul datei de 5500 î.e.n., iar van Zeist consideră că această trecere s-a produs la 5800 î.e.n., Kubitzki indică o dată ceva mai îndepărtată — 6225 î.e.n.⁴⁵.

Stratul argilos din partea superioară (20 — 0 cm) aparține ultimei părți a holocenului pe care o denumim epiatlantic, considerind că acest termen întrebuițat și de V. Ložek⁴⁶ este, cel puțin pentru profilul de la Costanda-Lădăuți, mai adecvat decât cele de subboreal și subatlantic. În acest strat au apărut și unele urme de cultură aparținând postpaleoliticului, reprezentate prin câteva fragmente ceramice atipice, corodate, fără decor, care după aspectul lor par a se încadra în perioada de început a epocii bronzului (Schneckenberg).

AȘEZAREA DE LA CREMENA („MALUL DINU BUZEA”)

Așezarea de la Cremenea este situată pe terasa de 6 m a Buzăului (altitudinea absolută 720 m) (fig. 7).

În peretele de vest al secțiunii XVII stratigrafia este următoarea: În bază apar pietrișurile de terasă în care s-a săpat doar circa 50 cm. Urmează un depozit de culoare roșcat-gălbuie de aproximativ 60—70 cm, care este suprapus de un strat de 20—25 cm cu o nuanță brun-roșcată. Aceste două straturi sînt destul de frecvent secționare de pene de gheață care ajung uneori pînă la pietrișurile de terasă (fig. 8). Sedimentul de deasupra este de culoare gălbuie, cu structură prăfoasă, gros de 35—50 cm. Partea superficială a profilului este formată dintr-un orizont al solului actual gros de 18—20 cm, de culoare neagră⁴⁷.

⁴⁴ Johs. Iversen, Danmarks geol. unders., 4, 1949, *apud*, A. Munaut, Acta Geogr. Lovanica, 6, 1967, p. 159.

⁴⁵ A. Munaut, *op. cit.*, p. 128.

⁴⁶ V. Ložek, in *Probleme der weichsel-spätglazialen Vegetationsentwicklung in Mittel- und Nordeuropa*, Frankfurt/Oder, 1970, p. 155—166.

⁴⁷ Suprafața totală care a fost săpată la Cremenea în campaniile din anii 1956—1957, 1960—1961 și 1973 este de 311,10 m². În alte secțiuni ca de pildă în secțiunea I și IX (situate spre marginea de nord — nord-vest a terasei) stratigrafia de sus în jos se prezintă astfel: orizont al solului actual, negru, de 10—15 cm grosime; sediment galben, gros de 35—40 cm; strat roșcat-gălbui de 60—110 cm; sediment brun-roșcat amestecat cu pietriș mărunț sub formă de lentile cu dimensiuni de la 2 la 10 cm și chiar 45 cm. În unele locuri sub acest sediment apar pietrișurile de terasă. În alte zone urmează un strat brun-gălbui, nisipos, gros de 15—85 cm care apare sub formă de lentile. În partea bazală a profilului se dispun aceleași pietrișuri de terasă ca și în secțiunea XVII.

De asemenea, spre marginea de nord — nord-est a terasei apare o situație stratigrafică interesantă (secțiunea 18): în partea superioară orizontul de suprafață al solului actual, de culoare neagră și cu o grosime de 10—15 cm; sediment fin, gălbui, gros de 30—40 cm; strat brun-roșcat, gros de 30—40 cm; depozit roșcat închis cu structură nisipoasă și cu pietrișuri mărunte gros de 15—20 cm (lungimea pietrișurilor de 1—2 cm); strat roșcat închis, nisipos în care apar gresii alungite cu dimensiuni pînă la 8 cm. Acest strat a fost săpat doar pe o grosime de 20 cm.

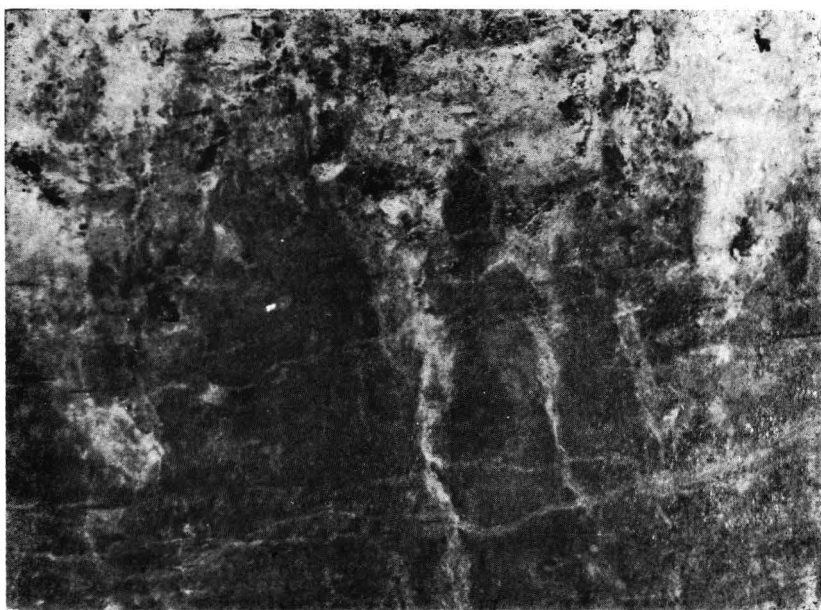
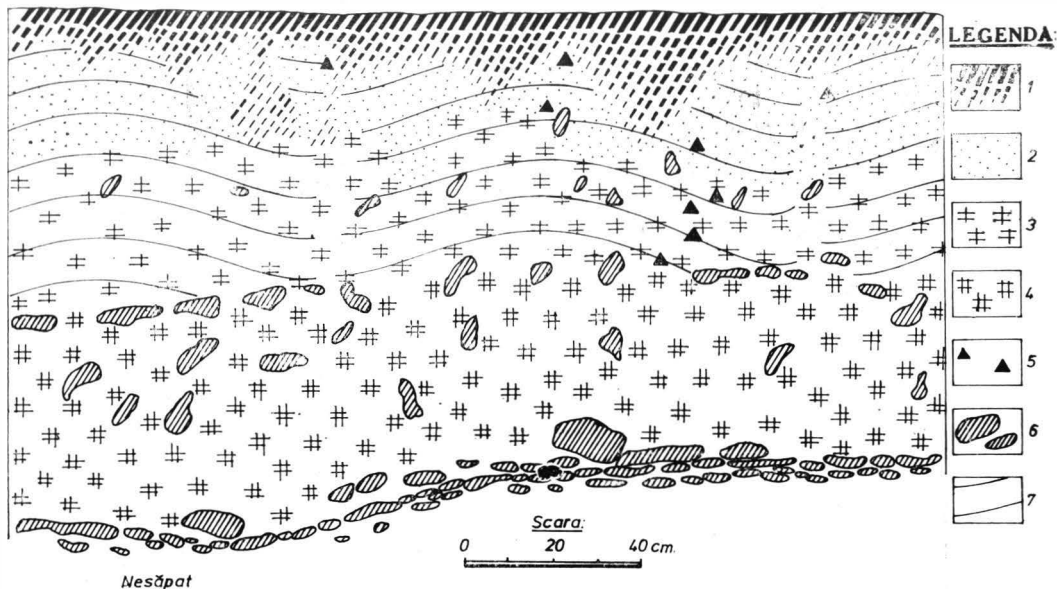

Fig. 12. Structuri periglaciare într-un profil de la Cremenea – „malul Dinu Buzea”.



LEGENDA:

- 1 1
- 2 2
- 3 3
- 4 4
- 5 5
- 6 6
- 7 7

Fig. 13. Profilul peretelui de vest al secțiunii II de la Gilma-Roate (după Al. Păunescu și I. Pop, 1960). 1 orizont negru al solului actual; 2 sediment gălbui cu structură prăfoasă; 3 sediment brun închis; 4 sediment de culoare brună; 5 piese microlitice; 6 gresii; 7 congelifluxiuni.

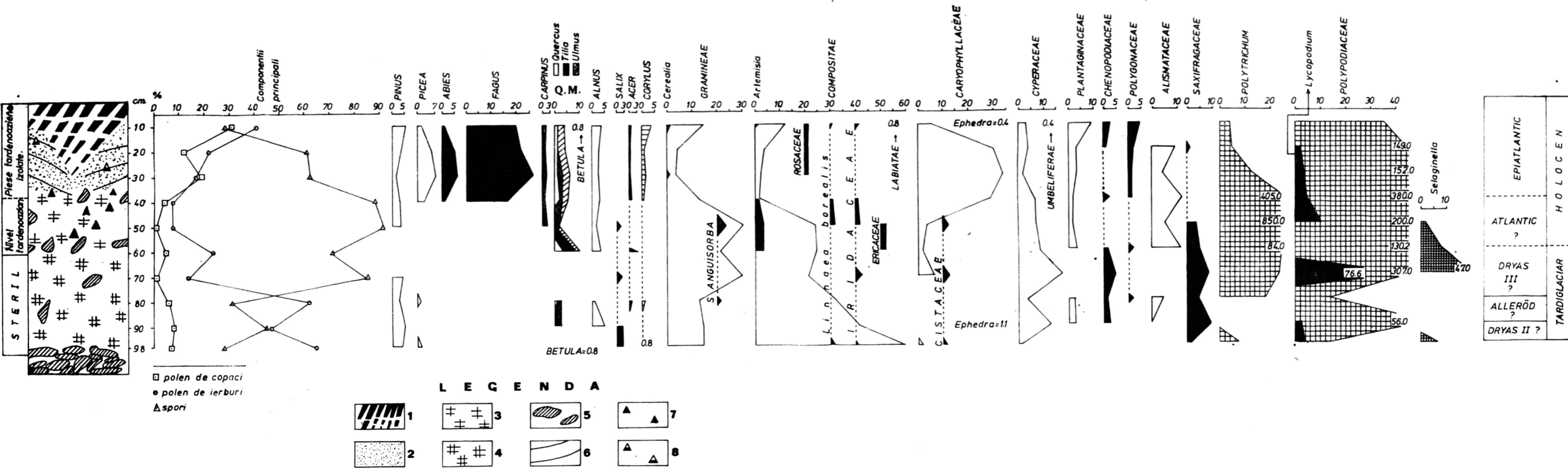

Fig. 14. Diagrama polinică a sedimentului de la Gilma-Roate. 1 orizont negru al solului actual; 2 sediment gălbui cu structură prăfoasă; 3 sediment brun închis; 4 sediment de culoare brună; 5 gresii; 6 congelifluxiuni; 7 nivel cu piese microlitice tardenoaziene; 8 piese microlitice izolate.

Din punct de vedere arheologic în așezarea de la Cremenea s-au putut distinge următoarele niveluri de locuire (considerații generale) :

— Nivelul postpaleolitic are o grosime medie de 10—40 cm ; excepție fac unele fragmente ceramice care ajung sporadic pînă la 45—50 cm, deci în stratul gălbui. Complexul de la începutul epocii bronzului (cultura Schneckenberg — faza A) conține ceramică și unele pietre de gresie. Această locuire relativ sporadică (în afară doar de un simplu complex de formă cvasi-rectangulară, lung de 370 cm și lat de 220 cm, situat în secțiunea 17 și caseta A) se plasează în orizontul negru al solului actual și spre limita superioară a stratului gălbui.

— Nivelul tardenoazian are o grosime medie de 30—50 cm, situându-se în stratul gălbui prăfos. Unele piese pătrund și mai jos prin penele de ghiață, ajungînd chiar pînă la 140 cm adîncime (fig. 9).

— La baza nivelului tardenoazian, în partea superioară a stratului brun-roșcat, se dispune un nivel de locuire gravetian oriental care nuse întinde peste toată suprafața săpată. În secțiunea XX, pătratul 2—3 s-au găsit cîteva bucăți mici de cărbune, provenite probabil de la o vatră de suprafață care ulterior a fost afectată de apele de șiroire. Locuirea gravetiană are o grosime medie de 10—20 cm. Dealtfel grosimea acestui nivel și îndeosebi limita sa inferioară sînt greu de stabilit datorită multitudinii penelor de ghiață și a crăpăturilor de formă poligonală.

— În jumătatea inferioară a depunerii brun-roșcate și uneori spre limita superioară a roșcat-gălbuiului, pe o grosime de 10—20 cm, sedimentul este steril din punct de vedere arheologic.

— Nivelul aurignacian mijlociu, destul de sărac în materiale, are o grosime de 20—30 cm, situîndu-se în partea superioară a stratului roșcat-gălbui.

— Partea inferioară a profilului este sterilă arheologic.

ANALIZA POLINICĂ A PROFILULUI DE NORD-VEST AL CASETEI C DE LA CREMENA

Analiza polinică a acestui profil a relevat aspecte destul de interesante, legate mai cu seamă de precizarea perioadei de timp și a condițiilor climatice în care s-au produs unele fenomene periglaciare în această zonă.

Sedimentul care suprapune pietrișurile de terasă (circa 10 cm) a reogîndit existența unor condiții climatice anaterme, relevate în special de prezența elementelor stejărișului amestecat cu *Ulmus* (2,8%) predominant (fig. 10). Procentul general al împăduririi era însă destul de scăzut în această perioadă (A.P. = 7—8%), golurile de munte cu pilcuri răzlețe de pădure constituind peisajul obișnuit al regiunii. Între ierboase cea mai mare răspîndire o aveau compositele (46,0%), gramineele (26,4%), saxifragaceele (9,6%) și cyperaceele (9,0%). De asemenea, pteridofitele erau bine reprezentate, mai cu seamă în proba extrasă de deasupra pietrișurilor.

Depozitul cuprins între 175 și 145 cm s-a sedimentat într-o perioadă rece, cu o umiditate relativ scăzută. Singurul copac care rezistă rigorilor climatului în timpul acestei faze reci era *Pinus*, însă și el în procente cu totul nesemnificative (maximul 4,3%). Spre sfîrșitul perioadei, pinului i se adaugă arinul cu valori modeste (2,0%). Climatul era cel al pajștilor

alpine (N.A.P. peste 95%), prezent în zilele noastre pe culmile cele mai înalte ale Munților Carpați. Gramineele aveau o răspîndire deosebită (38,0%), mai cu seamă în prima parte, în timp ce cyperaceele s-au dezvoltat mai mult în a doua jumătate (41,0%). Compositele s-au menținut în procente remarcabile tot timpul acestei perioade reci (circa 25%). Supraviețuirea pteridofitelor în procente semnificative este un indiciu al uscăciunii destul de moderate în această vreme. În sedimentul specific sfîrșitului perioadei calde din baza profilului s-au depistat unele structuri periglaciare de tipul solurilor poligonale (fig. 11). Din păcate, sedimentul nu mai păstrează solurile poligonale în forma lor inițială, ci numai partea bazală, sub forma unor crăpături umplute cu un sediment deosebit de cel din jur. Aceasta înseamnă că depozitul a suferit la acest nivel o remaniere care a determinat înlăturarea părții superioare a solurilor poligonale. Desigur că formarea solurilor poligonale a fost condiționată printre altele și de existența unei oarecare umidități în timpul fazei reci relevată de sedimentul cuprins între 175 și 145 cm.

În spectrul polinic de la adîncimea de 145 cm în mod brusc apar o serie de copaci cu frunza căzătoare, majoritatea cu deosebite înclinații termofile. Elementele stejărișului amestecat întrunesc 9,7 % (*Ulmus* = 3,6 %, *Tilia* = 3,6 %, *Quercus* = 2,7%), fagul, absent pînă acum, îl întîlnim în proporție de 1,8 %, arinul crește rapid la 16,2 %, iar alunul înregistrează dintr-o dată 5,4 %. Chiar și în cadrul pteridofitelor, *Lycopodium*, deloc întîlnit în faza rece anterioară, apare pe neașteptate în procente deloc negliabile (9,0%). Este evident că la acest nivel s-a produs un fenomen deosebit, pentru că succesiunea spectrelor polinice nu este logică, demonstrînd absența unei părți din sediment. Dacă a fost vorba de o remaniere puternică sau numai de o spălare treptată a unor orizonturi este greu de spus. Probabil că fenomenul respectiv s-a produs în perioada caldă și a afectat straturile sedimentate anterior specifice atît perioadei de încălzire, cît și fazei reci care a precedat-o. Nu este exclus ca acum să fi fost retezate și structurile superficiale ale solurilor poligonale de care am amintit mai sus.

Există o frapantă contemporaneitate între această perioadă de încălzire (145—125 cm) și stratul de cultură aurignacian.

Se pune întrebarea : A afectat fenomenul de remaniere stratul de cultură aurignaciană în partea sa bazală ?

Un răspuns sigur la această întrebare este dificil de dat. Totuși, este greu de admis că omul din aurignacian s-ar fi stabilit pe un teren nesigur, bîntuit de spălări și remanieri repetate, astfel încît înclinăm să credem că mai degrabă nu a existat o locuire aurignaciană anterioară care să fi fost apoi distrusă de aceste fenomene. Cînd afirmăm inexistența unei locuiri aurignaciene sau chiar mai vechi ne referim bineînțeles la profilul analizat polinic și nu la regiunea din împrejurimi.

Și, pentru a exista o „simetrie”, așa după cum a apărut înscrisă pe diagrama polinică această fază de încălzire, adică în mod brusc, tot la fel este și sfîrșitul ei. Toate elementele care defineau încălzirea climatului și în special stejărișul mixt, apărute brusc la începutul fazei, dispar subit în partea superioară a ei (la adîncimea de 125 cm) și odată cu acestea urmele de cultură materială aurignaciană. Această situație generează din nou întrebarea : Se datorează aceasta faptului că respectivii aurignacieni au

părăsit locul îndată ce nu mai prezenta prea multă stabilitate sau din contră respectivele urme de cultură (unelte etc) au fost remaniate odată cu stratele care le conțineau?

Răspunsul la această întrebare nu va putea fi dat decît poate după ce se vor executa mai multe cercetări sedimentologice (granulometrice, mineralogice etc.).

Sedimentul care suprapune pe cel caracteristic perioadei de încălzire este nuanțat de spectre polinice total deosebite de cele anterioare. Sedimentarea s-a făcut într-un climat rece și se pare destul de uscat. Rigurozitatea climatului din aceste vremuri este susținută de mai multe elemente. Atît caracterul stepic-alpin al regiunii (N.A.P. peste 91%), cît mai cu seamă componența covorului ierbos demonstrează un climat deosebit de vitreg. Predominante sînt compositele, iar în cadrul acestora o pondere deosebită o deține *Artemisia*. Tot acum, în prima parte a acestei faze reci, *Sanguisorba officinalis* înregistrează maximul răspîndirii sale (11,7%), pentru ca în partea a doua a fazei să se remarce *Helianthemum* (3,2%). Dar proba incontestabilă a climatului rece din acest timp este oferită de prezența lui *Dryas*, chiar dacă în fiecare spectru nu a fost numărat mai mult de un grăuncior de polen. Între ierboase trebuie de asemenea remarcată răspîndirea saxifragaceelor, ca și a polenului de *Urtica* și *Plantaginaceae*. Pteridofitele se restrîng foarte mult în această vreme, caracterizîndu-se prin cele mai scăzute procente, semn al uscăciunii climatului.

Alături de ierboasele amintite, toate cu o ecologie care să susțină un climat rece, arborii care vegetau în timpul acestei perioade menționează și confirmă acest caracter. Bine reprezentat era *Salix*, probabil *Salix herbacea*. Cu totul sporadic se întîlneau *Pinus* și *Picea*.

În tot timpul acestei perioade reci, caracterizată printr-un climat alpin, nu se întîlnește nici o urmă de cultură materială.

Un alt aspect al depozitului specific acestei faze reci este dat de culoare. Așa cum se observă din figura 10, în profilul din dreapta diagramei sedimentul propriu acestei perioade reci este de culoare brun-roșcată. La prima vedere există tendința de a atribui acest depozit unui sol fosil, încadrare întîlnită de altfel la cei care s-au ocupat de stratigrafia paleoliticului din această regiune⁴⁸. Așa cum a demonstrat analiza polinică, sedimentul respectiv nu numai că nu aparține unui sol fosil format, în mod normal, într-un climat specific unei oscilații calde, ci dimpotrivă a reogîndit un climat deosebit de riguros pentru perioada sedimentării acestui depozit. În aceste condiții, culoarea brun-roșcată nu se poate explica decît printr-o argilizare puternică a sedimentului datorită uscăciunii climatului.

Interpretînd în acest fel depozitul brun-roșcat de la Cremenea, în sensul atribuirii sale unei perioade reci și nu unui interstadiu, așa cum a fost considerat pînă acum⁴⁹, putem să ne explicăm mai ușor motivul pentru care acest strat apare steril din punct de vedere arheologic. Este normal că omul paleolitic părăsea aceste locuri într-o perioadă de răcire a climatului care, în această regiune, putea fi chiar foarte vitreg locuirii, avînd oricum mai puține motive să facă acest lucru tocmai atunci cînd climatul era cel mai favorabil viețuirii, adică într-un interstadiu.

⁴⁸ C. S. Nicolăescu-Ploșor și I. Pop, Materiale, 6, 1959, p. 51—56.

⁴⁹ *Ibidem*.

Se poate trage deci concluzia că nu întotdeauna culoarea sedimentului este un criteriu stratigrafic, ipotezele formulate numai în funcție de aceste aspecte fiind de-a dreptul hazardate.

De la 95 cm pînă la suprafața solului succesiunea spectrelor polinice probează apartenența holocenă a sedimentului pe care îl caracterizează. Așa după cum se observă din diagrama polinică (fig. 10) toate fazele de vegetație specifice regiunilor Carpatice în holocen, stabilite de E. Pop⁵⁰ sînt prezente, cu o singură excepție: faza pinului. Existența fazei pinului în depresiunea Întorsura Buzăului este însă confirmată, după cum am văzut, de sedimentul de la Costanda-Lădăuți. Faptul că aceasta nu apare schițată în diagrama polinică de la Cremenea ne face să credem că sedimentul caracteristic acesteia a fost îndepărtat. Cum tocmai la acest nivel (fig. 10 și 12) se remarcă apariția unor fenomene periglaciare (pene de gheață) tindem să credem că acestea pot fi responsabile de dispariția sedimentului care ne-ar fi oferit spectrele polinice aparținînd fazei pinului. Trebuie să avem în vedere faptul că pentru formarea penelor de gheață este absolut necesar să existe un echilibru între temperaturile scăzute și umiditate, condiții care se pare că erau îndeplinite tocmai în faza pinului. În timp ce la Costanda-Lădăuți, în faza pinului se formau solurile poligonale, la Cremenea luau naștere penele de gheață. Cum aceste fenomene, ca mai toate procesele periglaciare, se soldează cu deranjarea sedimentelor, la fel și la Cremenea una din consecințe a fost tocmai aceea a distrugerii și dispariției depozitului specific fazei pinului, în timpul căreia s-au produs fenomenele respective. Din cauza acestei discordanțe sedimentologice apare oarecum anormală secționarea de către penele de gheață în primul rînd a unui depozit specific unei faze reci (depozitul brun-roșcat), iar sedimentul de umplutură al penei pare a aparține celui holocen de la începutul fazei de stejăriș mixt (fig. 10).

În concluzie, credem că penele de gheață de la Cremenea s-au format în faza de sfîrșit a pleistocenului și la începutul holocenului, dar că sedimentul specific acestei perioade a fost distrus de înseși fenomenele periglaciare respective.

În legătură cu aceste aspecte stă și locuirea gravetiană care se plasează tocmai în această zonă de trecere. Nu este exclus ca slabele urme gravetiene întîlnite azi în aceste straturi să reprezinte dovada unei locuiri mai intense, care a fost însă afectată, ca și sedimentul ce conține aceste urme, de procesele periglaciare amintite.

Partea superioară a diagramei de la Cremenea (95—25 cm) reflectă evoluția postglaciară a sedimentului, toate fazele de vegetație proprii ultimei părți a cuaternarului fiind bine exprimate. Există o similitudine frapantă între caracterul vegetației holocene de la Cremenea și cel relevat de analiza polinică a turbei de la Comandău. Istoria vegetației reoglindită de turba de la Comandău⁵¹ este dealtfel foarte asemănătoare și cu cea reconstituită prin analiza polinică de la Costanda-Lădăuți sau, după cum vom vedea, de cea de la Gilma-Roate. Ca și la Comandău, la fel în diagrama polinică de la Cremenea, ordinea dominației elementelor stejărișului mixt

⁵⁰ E. Pop, Bul. Grăd. bot. Cluj, 9, 1929, 3—4, p. 81—210.

⁵¹ E. Pop, I. Ciobanu, Bul. Univ. „V. Babeș” — „Bolyai”, Seria șt. nat., 2, 1957, 1—2, p. 453—470.

în cadrul fazei cu același nume este *Ulmus*, *Tilia*, *Quercus*. În faza de stejăriș amestecat cu alun, desfășurată în timpul celei mai mari părți a borealului și în atlantic, copacii cu frunza căzătoare ating procente însemnate, elementele stejărișului mixt fiind reunite în păduri bine închegate (*Ulmus* = 6,9; *Tilia* = 7,4; *Quercus* = 6,2). Este semnificativă largă răspindire a arțarului (16,0%), care prin prezența sa atît la Cremenea, cît și la Comandău demonstrează că nu era vorba de un caracter local, ci probabil cel puțin de unul regional.

Foarte sugestiv este exprimată în profilul de la Cremenea faza carpenului. Carpenul, care la Costanda-Lădăuți arăta doar o timidă dezvoltare, la Cremenea înregistrează procente concludente (peste 15%), încît nuanțează foarte clar faza de vegetație care îi poartă numele. Faza de vegetație a carpenului și-a început dezvoltarea în perioada de trecere de la atlantic la epiatlantic, continuîndu-și existența o mică parte în această ultimă perioadă (după cronologia Blytt-Sernander s-a desfășurat în perioada de trecere atlantic-subboreal și-n prima jumătate a subborealului).

Locuirea tardenoaziană cuprinde perioada de timp în care s-a desfășurat faza de stejăriș mixt cu alun și cea mai mare parte a fazei carpenului (fig. 10). Deci, tardenoazianul de la Cremenea s-a dezvoltat în timpul celei de-a doua jumătăți a borealului, a cuprins întregul atlantic (ca și la Costanda-Lădăuți), continuînd să supraviețuiască un scurt timp și-n prima parte a epiatlanticului (sau prima jumătate a subborealului).

Faza fagului, ultima din evoluția postglaciară a pădurilor din munții noștri, este reliefată de sediment doar în partea sa incipientă, începînd de la 35 cm spre suprafață, cuprinzînd orizontul negru al solului actual.

AȘEZAREA DE GÎLMA-ROATE (VALEA BRĂDETULUI)

Cătunul Gilma, azi cunoscut sub numele de Valea Brădetului, face parte din comuna Sita Buzăului. Altitudinea absolută a așezării este de 887 m. Stratigrafia peretelui de vest a secțiunii II este următoarea: orizont negru al solului actual, gros de circa 5—15 cm, cu microinvoluții mai largi sau mai înguste în partea bazală; orizont fin, prăfos, gros de circa 20—30 cm; sediment brun închis, gros de 20—35 cm. În jumătatea superioară sînt prezentate unele pietre mărunte de 5—6 cm lungime, dispuse izolat; sediment de culoare brună cu pete mici verzui și roșcate, gros de 30—50 cm. Sînt frecvente o serie de pietre de natură grezoasă, dispuse în majoritatea cazurilor în mod haotic, dar care spre extremitatea superioară a acestui strat au tendința de a se ordona într-un orizont continuu (fig. 13). În partea inferioară a depozitului bucățile de gresie sînt foarte numeroase și de mărimi variabile ⁵².

⁵² Suprafața totală săpată la Gilma-Roate (Valea Brădetului) în perioada anilor 1957—1959 și 1973 este de 278 m p. În alte secțiuni stratigrafia este următoarea: *Secțiunea VIII*: orizont negru al solului actual, gros de 5—8 cm; sediment gălbui închis spre castaniu, gros de circa 30—35 cm; strat brun închis cu pete verzui și roșil, gros de 25—30 cm. Apar foarte multe gresii friabile; orizont de culoare castanie, gros de 5—8 cm. Conține puține gresii și de dimensiuni mici (lungime 2—3 cm); strat de gresii friabile a căror grosime nu se cunoaște. *Secțiunea XI*: orizont negru al solului actual, gros de circa 5—8 cm; sediment gălbui închis, gros de 12—35 cm. Destul de rar apar și: 1) gresie dispuse haotic; strat de gresii friabile.

Din punct de vedere arheologic s-au observat câteva trăsături distincte:

— Spre limita superioară a depunerii gălbui-prăfoase s-au găsit în secțiunea IV, pătratul 6, câteva fragmente ceramice atipice, probabil de la începutul epocii bronzului.

— Nivelul de locuire tardenoaziană se situează la limita inferioară a stratului gălbui-prăfos și la limita superioară a depozitului brun deschis. Izolat, piesele litice ajung și în orizontul superior al solului actual, iar altele, tot izolat, se întilnesc în partea de bază a stratului brun deschis.

ANALIZA POLINICĂ A PROFILULUI PERETELUI DE NORD-EST AL CASETEI H DE LA GILMA-ROATE (VALEA BRĂDETULUI)

Sedimentul cuprins în primii 10 cm, depuși pe stratul de gresii friabile, aparține unui episod rece, cu aspect alpin și peisaj deschis, lipsit în cea mai mare parte de copaci (N.A.P. = 90,7%). Singurii arbori care vegetau erau *Salix* (2,3%) *Pinus* (3,9%) și cu totul sporadic *Picea* și *Betula*. Între ierburi predominau compositele (59,0%), în timp ce gramineele erau în general modest reprezentate (14,7%). Este semnificativă prezența lui *Selaginella selaginoides* (6,2%), ca de altfel existența în această vreme a iridaceelor și cistaceelor, alături de *Linnaea borealis*. Cu totul ipotetic credem că această perioadă ar aparține unei faze Dryas, probabil Dryas mediu (fig. 14).

Următorii 10 cm (90—80 cm) s-au sedimentat într-o perioadă de ameliorare climatică, când apar o serie de copaci cu afinități termofile, cum ar fi *Tilia* (2,4%), *Alnus* (4,9%), *Acer* (1,1%), *Quercus* (1,1%) etc. Peisajul rămâne în continuare deschis, însă este notabilă continua reducere a compositelor care scad de la 59,0%, cît înregistrau în baza profilului, la 28,0%. În lipsa unor repere care să cuprindă datări absolute, considerăm că această scurtă perioadă anatermă ar putea aparține încălzirii Alleröd.

Ea a fost urmată de o nouă și ultimă fază rece, înregistrată de sedimentul de la Gilma-Roate. Această răcire determină dispariția din această zonă a copacilor cu frunza lată și favorizează instalarea pajiștii alpine, formată în cea mai mare parte din *Gramineae* (30,0%). Alături de acestea vegetau o serie de ierburi cum ar fi *Cyperaceae* (17,0%), *Compositae* (19,0%), *Saxifragaceae* (8,5%) etc. Sporii de *Lycopodium* ating acum cea mai mare pondere din întregul profil (76,6%), alături de o altă pteridofită — *Selaginella selaginoides* (47,0%). În mod logic, admitând că perioada de încălzire relevată de sedimentul subiacent aparține fazei Alleröd, credem că depozitul cuprins între 80 și 60 cm s-a sedimentat în Dryasul recent.

Avînd în vedere că bucățile de gresie se concentrează în marea lor majoritate pînă la nivelul care marchează sfîrșitul acestei ultime faze reci, considerăm că o parte din ele s-au ridicat pe verticală în această perioadă. După cum se observă din figura 13 stratul de concentrare a pietrelor a fost afectat de o serie de procese ulterioare, care l-au deranjat. De fapt la acest nivel analiza polinică (fig. 14) înregistrează o discordanță sedimentologică, o parte din sediment fiind probabil remaniat sau cel puțin deranjat de o serie de fenomene de congelifluxiuni, petrecute ulterior ridicării pietrelor

pe verticală. Discontinuitatea diagramei polinice este evidentă, ea fiind bine exprimată în primul rînd de brusca apariție a elementelor stejărișului amestecat (9,6%) la 60 cm, după ce în orizontul anterior lipseau cu desăvîrșire. Pe diagrama polinică succesiunea anormală a spectrelor la acest nivel este reoglindită și de o serie de alte genuri de arbori și chiar de unele specii de ierboase. La toate acestea se mai adaugă faptul că acum încep a fi întîlnite primele piese microlitice tardenoaziene. Dacă este vreo legătură între apariția omului preistoric pe aceste meleaguri și lipsa unei părți din sediment, determinată eventual de îndepărtarea intenționată a anumitor strate este greu de precizat. În orice caz ar trebui să se aibă în vedere o astfel de ipoteză, mai cu seamă că situația se repetă și la Cremenea. Nu ar trebui să se omită în acest sens faptul că în toate cazurile este vorba de așezări atelier, iar materialul se găsea pe loc, uneori chiar în sedimentul pe care-l călcau. Nu era necesar decît să îndepărteze o mică parte din sediment pentru a găsi materia primă de care aveau nevoie și pe care în multe cazuri o ridicaseră pe verticală fenomenele periglaciare anterioare.

În orice caz, nivelul tardenoazian care se dispune de la stratul ce marchează discontinuitatea spre suprafață (60—40 cm), s-a desfășurat, ca și la Costanda și Cremenea, în timpul unei faze calde în care stejărișul amestecat este dominant, marcînd perioada optimului climatic postglaciar. Deoarece o bună parte din sedimentul specific acestei faze de vegetație lipsește, considerăm că borealul nu este reprezentat în diagramă, spectrele polinice din faza stejărișului mixt înscrise de diagrama polinică de la Gilma-Roate aparținînd probabil atlanticului.

Nivelul sigur cu microlite ține pînă la 40 cm. La această adîncime diagrama polinică înregistrează din nou un fenomen deosebit, caracterizat ca și mai înainte printr-o discontinuitate marcată de data aceasta în primul rînd de curba fagului. Absent pînă atunci, el înregistrează dintr-o dată procente de peste 15 %.

Deci, nivelul tardenoazian de la Gilma-Roate este cuprins între două remanieri, mai bine zis stratul în care apar microlitele tardenoaziene a fost retezat atît în partea sa inferioară, cît și în cea superioară.

Este foarte posibil ca această situație, relevată de diagrama polinică, să se datoreze fenomenelor de congelifluxiune care au afectat partea superioară a sedimentului și care s-au produs deci în holocenul superior. Condițiile climatice actuale, determinate printre altele de altitudinea destul de ridicată a acestui profil, permit producerea unor astfel de fenomene și în zilele noastre. În acest fel s-ar putea explica poziția bucăților de gresie în sedimentul din partea superioară ca și a unor microlite care pătrund chiar în orizontul negru al solului actual. Nu trebuie omisă nici influența antropică recentă și în primul rînd deranjarea straturilor superficiale de arăturile efectuate în ultima vreme.

Răvășirea straturilor superioare este evidentă, sedimentul fiind puternic afectat de fenomenele de congelifluxiune care au determinat formarea involuțiilor și deranjarea stratului de pietre ridicate probabil într-o fază anterioară de răcire a climei. Din această cauză piesele tardenoaziene, marcate a fi dispuse în depozitul specific epiatlanticului, trebuie interpretate ca atare, considerîndu-le ca nefiind la locul lor, ci ridicate la acest nivel prin fenomenele periglaciare actuale.

CONSIDERAȚII GENERALE ASUPRA CRONOLOGIEI RELATIVE A
TARDENOAZIANULUI DIN DEPRESIUNEA ÎNTORSURA BUZĂULUI ÎN
CONTEXTUL EUROPEAN

Analiza polinică a relevat faptul că tardenoazianul din depresiunea Întorsura Buzăului s-a desfășurat în timpul holocenului. În vreme ce la Costanda-Lădăuți stratul tardenoazian este cuprins aproape în totalitate în sedimentul specific perioadei atlantice, la Cremenea, locuirea tardenoaziană s-a dezvoltat în cea mai mare parte a borealului și în întreg atlanticul. De asemenea, la Gilma-Roate nivelul tardenoazian este sincron perioadei atlantice, în condițiile în care nu se pot preciza cu certitudine începutul și sfârșitul locuirii din cauza remanierilor ce au afectat-o.

În aceste condiții, în stadiul actual al cunoștințelor, se poate afirma că la Cremenea vânătorii și culegătorii tardenoazieni s-au instalat mai înainte decât cei care au locuit la Costanda. Mai mult, la Cremenea, purtătorii culturii tardenoaziene au continuat să locuiască aici, în timp ce la Costanda-Lădăuți aceștia părăsiseră deja așezarea. Astfel, în timp ce la Costanda-Lădăuți sfârșitul atlanticului marchează cu aproximație încetarea locuirii, la Cremenea nivelul tardenoazian persistă și în prima jumătate a subborealului (începutul epiatlanticului). Din cauza remanierilor și congelfluxiunilor care au afectat profilul de la Gilma-Roate o concluzie în acest sens privind această stațiune nu se poate încă formula. Având în vedere că tipologia materialului a stabilit unele legături ale acestei stațiuni cu cea de la Cremenea, ele reprezentînd același ansamblu cultural, credem că este posibil ca între ele să fi existat și un paralelism cronologic. Concluzia se bazează pe tipologia și tehnica de prelucrare a materialului litic care a relevat din acest punct de vedere similitudini evidente în ceea ce privește o seamă de tipuri de unelte (gratoare, burine, virfuri și lame retușate abrupt, trapeze, semilune etc.) descoperite atât la Gilma-Roate, cît și la Cremenea.

Așa cum s-a arătat, inventarul litic tipic, de altfel relativ sărac, de la Costanda-Lădăuți cuprinde piese care prin forma și tipologia lor prezintă într-o oarecare măsură asemănări nu numai cu materialul de la Cremenea și Gilma-Roate, dar și cu cel descoperit în așezarea de la Lapoș.

În concluzie, tardenoazianul din depresiunea Întorsura Buzăului s-a dezvoltat începînd din boreal, a continuat să existe în zonă întregul atlantic, menținîndu-se chiar pînă în prima jumătate a subborealului.

Ultimele două decenii au însemnat, mai cu seamă datorită studiilor polinice și datărilor C₁₄, revizuirea unor concepții privind geocronologia tardenoazianului european.

Încă din 1957 o serie de datări, mai cu seamă din Olanda și Belgia plasau tardenoazianul între 6960 și 7970 față de prezent, ceea ce raporta această industrie la începuturile atlanticului⁵³. De asemenea, J. Barta publică pentru un strat tardenoazian din Slovacia ca specifică o floră de la începutul atlanticului⁵⁴.

J. Dupuis și R. Beck, efectuînd studiul pedologic și analiza polinică a stratului tardenoazian de la Hurepoix ajung la concluzia că acesta s-a desfășurat în timpul fazei de stejăriș mixt cu alun specifică atlanticului⁵⁵.

⁵³ A. Bohmers și A. Q. Wonders, *Palaeohistoria*, 5, 1957, p. 27—28.

⁵⁴ J. Barta, *Slov Arch*, 5, 1957, 1, p. 5—72.

⁵⁵ J. Dupuis și R. Beck, *Bull. de la Soc. préh. française*, 58, 1961, 5—6, p. 314—323.

Straturile tardenoaziene de la Coincy sînt plasate conform rezultate-lor analizei polinice, în deplină concordanță cu datarea C_{14} (5040 ± 400 și 4740 ± 350 față de prezent), la sfîrșitul atlanticului⁶⁶.

Mezoliticul de la Iping Common, Sussex din Anglia este datat de J. J. Wymer la 4340 ± 120 î.e.n., iar G. W. Dimbleby indică o floră contemporană tranziției boreal-atlantic și perioadei atlantice⁵⁷.

Chiar și stratele mezolitice de la Ageröds, din Suedia, au fost încadrate de Tage Nilsson, prin analiza polinică, în timpul borealului și al tranziției spre atlantic, cu mențiunea că ar cuprinde cea mai mare parte a borealului⁵⁸.

Asupra tardenoazianului de la Montbani (Aisne) s-au efectuat cercetări complexe cuprinzînd printre altele și analize de polen. Data absolută cea mai veche indică pentru tardenoazianul de la Montbani vîrsta de 8060 ± 350 (6110 î.e.n.), ceea ce înseamnă plasarea lor în timpul borealului⁵⁹. Analiza polinică, executată de Nadine Planchais, indică se pare mai degrabă vîrsta atlantică a acestui sediment⁶⁰.

Una din cele mai interesante analize polinice, efectuată în ultima vreme asupra unor straturi mezolitice, aparține lui Arlette Leroi-Gourhan și Michel Girard⁶¹. Pentru noi sînt foarte importante rezultatele obținute de cei doi cercetători în primul rînd pentru că stațiunea respectivă este așezată în condiții asemănătoare celor din depresiunea Întorsura Buzăului. Astfel, așezarea mezolitică de la Baulmes (Elveția), pentru că de ea este vorba, este situată în Munții Jura la o altitudine de 693 m, deci foarte apropiată așezărilor tardenoaziene din depresiunea Întorsura Buzăului.

Datarea C_{14} privind mezoliticul de la Baulmes cuprinde două cifre foarte apropiate între ele : 6785 ± 150 î.e.n. și 6580 ± 100 î.e.n.

Mezoliticul de la „Abri de la Cure Baulmes” a fost împărțit de către Michel Egloff în mezolitic inferior cu triunghiuri, mezolitic mijlociu cu trapeze și mezolitic superior cu trapeze sau neolitic aceramic⁶².

Analiza polinică a relevat faptul că în timp ce mezoliticul inferior este sincron celei mai mari părți a borealului, cuprinzînd și o mică perioadă de la începutul atlanticului, mezoliticul mijlociu și superior se desfășoară în tot timpul atlanticului, pînă în pragul subborealului⁶³.

Pentru cele trei straturi de locuire (5—4 — Sauveterrian ; 3—Tardenoazian și 2—Post-tardenoazian) descoperite în peștera Rouffignac (Franța) datările de C_{14} (executate în laboratorul de la Groningen) au dat următoarele cifre : stratul 5 — 7200 ± 90 î.e.n. ; stratul 3 — 5850 ± 50 î.e.n. și stratul 2 — 4450 ± 40 î.e.n. Deosebit de interesantă este observația lui C. Barrière potrivit căreia tardenoazianul face legătura cu neoliticul, primește

⁵⁶ H. Alimen, G. Delibrias și J. Sauvage, *Gallia Préhist.*, 7, 1965, p. 95—106.

⁵⁷ P. A. M. Keef, J. J. Wymer și G. W. Dimbleby, *Proceedings of the Prehistoric Society*, 31, 1965, p. 85—92.

⁵⁸ T. Nilsson, *Acta Univ. Lundensis*, 16, 1957, p. 5—80.

⁵⁹ R. Parent și N. Planchais, *Bull. de la Soc. préh. française*, 69, 1972, 2, p. 508—532.

⁶⁰ N. Planchais, *C. R. Acad. Sc. Paris*, 274, 1972, p. 185—187.

⁶¹ Arl. Leroi-Gourhan, M. Girard, *Annuaire de la Soc. Suisse de préh. et d'archéol.*, 56, 1971, p. 7—15.

⁶² *Ibidem.*

⁶³ *Ibidem.*

influența sa și-l influențează : tardenoazienii se „neolitizează” (Post-tardenoazianul) pierzându-se în neolitic (neolitic de tradiție tardenoaziană) ⁶⁴.

Pe baza analizelor efectuate de J. Cohen, autorul încadrează perioada care se întinde din Sauvetterian (circa 7500 î.e.n.) pînă în Chalcoliticul local (spre circa 2500—2000 î.e.n.), în fazele climatice cuprinse din preboreal pînă în subboreal ⁶⁵.

Prin trecerea în revistă a rezultatelor mai importante în ceea ce privește cronostratigrafia tardenoazianului, bazată pe studii complexe care să cuprindă printre altele și analize polinice, analize pe temeiul cărora noi ne bazăm în principal concluziile geocronologice din depresiunea Întorsura Buzăului, am căutat să schițăm un tablou cu totul general al situației cronologice a acestei culturi în Europa și în acest fel să existe posibilitatea de înțelegere mai ușoară a concluziilor la care am ajuns referitor la cronologia tardenoazianului din regiunea Munților Carpați.

De asemenea, erau necesare o serie de precizări privind în primul rînd stratigrafia depozitului propriu tardenoazianului din această regiune, știut fiind că stratul gălbui prăfos, strat în care s-au găsit piesele microlitice tardenoaziene era pînă acum considerat ca aparținînd Würmului.

În funcție de datele de care am dispus am încercat să aducem unele contribuții cu privire la reconstituirea paleoclimatului din vremea cînd se produceau unele fenomene periglaciare. Acest lucru credem că era necesar cu atît mai mult cu cît aceste forme periglaciare fosile din depresiunea Întorsura Buzăului se plasează într-o zonă în care condițiile climatice actuale, caracterizate prin temperaturi anuale destul de scăzute, favorizează existența unor fenomene periglaciare actuale.

CHRONOSTRATIGRAPHIE ET PALÉOCLIMAT DU TARDENOISIEN DE LA DÉPRESSION DE ÎNTORSURA BUZĂULUI

R É S U M É

Les recherches chronostratigraphiques et paléoclimatiques de la dépression de Întorsura Buzăului, basées sur des études palinologiques, granulométriques, minéralogiques, sur des observations concernant les phénomènes périglaciaires fossiles, etc., comprennent les sédiments de trois sites tardenoisiens : Costanda-Lădăuți (env. 800 m d'altitude absolue), Cremenea (720 m) et Gilma-Roate = Valea Brădetului (887 m).

La température annuelle moyenne de la dépression de Întorsura Buzăului est d'environ 7,6°C (moyenne de janvier, -4,5°; moyenne de juin, 16°); les précipitations annuelles sont comprises entre 700 et 800 mm.

Compte tenu de l'abondance du matériel atypique (brisures et éclats dus au débitage, rognons entiers ou brisés intentionnellement) représentant des déchets de la taille, ainsi que de la proximité des dépôts de matière

⁶⁴ C. Barrière, Travaux de l'Institut d'art préhistorique, 15 și 16, Toulouse, 1973 și 1974, p. 3—54 și respectiv p. 3—94.

⁶⁵ J. Cohen, in C. Barrière, *op. cit.*, 16, Toulouse, 1974, p. 43—46.

première, il est permis d'affirmer qu'à Cremenea on est en présence d'un établissement-atelier et à Costanda-Lădăuți et Gilma-Roate de véritables ateliers de l'industrie des outils microlithiques.

Sur la base des données actuelles, il semble que du point de vue archéologique les habitats de la dépression de Întorsura Buzăului appartiennent à une étape ancienne du tardenoisien de Roumanie, surtout si l'on tient compte de la typologie des outils et, en particulier, du fonds gravettien final attardé, qui est plus marqué qu'en d'autres habitats tardenoisien, tels que Ciumești, Ripiceni, Erbiceni.

Le trait caractéristique de la stratigraphie de Costanda-Lădăuți est la couche de concentration des morceaux de calcite à 50—60 cm (fig. 4), couche formée par le soulèvement vertical des pierres au cours du processus de gel-dégel. Il s'agit donc d'un phénomène périglaciaire prouvé sous le rapport sédimentologique, minéralogique et paléoclimatique. Ainsi, le sédiment qui gît sous la couche de concentration maximum des pierres est extrêmement fin, composé surtout (plus de 73 %) de particules argileuses de moins de 0,002 mm de diamètre et possédant en même temps la capacité la plus élevée (plus de 5 %) d'emmagasinage de l'eau (voir tableau 1). D'autre part, l'analyse d'un morceau de calcite a relevé l'existence de fissures parallèles sous-millimétriques, remplies de kaolin ou, plus rarement, d'hydroxydes de fer. Du point de vue paléoclimatique, le dépôt dans lequel s'est produit le phénomène de soulèvement vertical des pierres a dû se former en majeure partie dans un climat froid et plutôt humide propice au développement du pin. Les conditions de climat favorisaient donc, à ce qu'il semble, les processus de gel-dégel du sol. Ce sont là les principaux arguments à l'appui du phénomène de soulèvement vertical des pierres relevé à Costanda-Lădăuți. Après ce soulèvement, leur concentration s'est faite apparemment sous forme de sols polygonaux (fig. 3).

La couche tardenoisienne commence au-dessus de la couche de concentration des pierres, se situant dans la phase des chênaies mixtes, spécifiques pour le moment optimum du climat post-glaciaire. Pour être plus précis, le tardenoisien de Costanda-Lădăuți a englobé la plus grande partie de l'atlantique (fig. 6).

Si à Costanda-Lădăuți la caractéristique de la stratigraphie de base est fournie par un phénomène périglaciaire (le soulèvement vertical des morceaux de calcite), à Cremenea on relève bien aussi des processus périglaciaires, mais sous forme de coins de glace et de crevasses polygonales (fig. 11), identifiés à plus de 1,50 m de profondeur et représentant probablement les restes de sols polygonaux dont la partie supérieure a été détruite.

Du point de vue culturel, on relève à Cremenea, en dehors de la couche tardenoisienne, deux autres niveaux culturels, appartenant l'un à l'aurignacien moyen, l'autre au gravettien. A la partie supérieure de la couche gravettienne, où commencent d'ailleurs à apparaître les coins de glace, il se pourrait qu'ait eu lieu un remaniement qui a entraîné la disparition du sédiment spécifique pour la phase du pin (fig. 10). L'existence de cette phase dans la dépression de Întorsura Buzăului est attestée par le diagramme polinique de Costanda-Lădăuți. C'est donc qu'à Cremenea il manque, sans doute, justement le sédiment spécifique pour la phase au cours de laquelle se sont produits les coins de glace.

De toute façon, la couche tardenoisienne se situe, tout comme à Costanda-Lădăuți, dans l'holocène. Mais à Cremenea l'apparition des tardenoisien a été plus précoce, étant contemporaine du boréal. De même, leur survivance y a été plus longue, puisqu'on les trouve ici durant tout l'atlantique, voire dans la première partie du sous-boréal.

Le site de Gilma-Roate, ou de Valea Brădetului, qui est le plus élevé comme altitude, offre une situation stratigraphique plus compliquée à cause des bouleversements, ou même des remaniements du sédiment. Les phénomènes périglaciaires, autant fossiles qu'actuels, ont été enregistrés par le schéma stratigraphique (fig. 13), tandis que l'analyse polinique a fait ressortir une partie de leurs conséquences, notamment la réduction du diagramme à certains niveaux, conséquence de successions non concordantes des spectres poliniques.

De même qu'à Costanda-Lădăuți, on relève à Gilma-Roate le phénomène de soulèvement vertical des morceaux de grès qui formaient la couche éluviale dans cette zone. Malheureusement, ce phénomène n'a pu être conservé sur la coupe dans sa forme initiale, car il a été bouleversé par des phénomènes périglaciaires ultérieurs, même actuels.

Etant donné ces convulsions intenses subies par le sédiment de Gilma-Roate (notamment les congélifluxions actuelles), il est fort difficile de préciser les limites géochronologiques de la couche de culture tardenoisienne. A titre d'hypothèse, nous inclinons à croire que le niveau renfermant sûrement des microlithes est synchrone de l'atlantique, sans pouvoir affirmer que les tardenoisien n'ont pas été présents dans la zone de Gilma-Roate avant cette période.

En conclusion, le tardenoisien de la dépression de Întorsura Buzăului est contemporain d'une bonne partie du boréal et de tout l'atlantique.

LÉGENDES DES ILLUSTRATIONS

Fig. 1. Localisation de la dépression de Întorsura Buzăului (d'après P. Coteț, 1973). 1 ligne de partage des eaux ; 2 limite de la dépression ; 3 limite des grandes hauteurs ; 4 la dépression de Întorsura Buzăului et de Comandău ; 5 défilés et cols ; 6 cimes ; 5 sites tardenoisien (a Cremenea ; b Costanda-Lădăuți ; c Gilma-Roate = Valea Brădetului).

Fig. 2. Vue générale du site tardenoisien de Costanda-Lădăuți.

Fig. 3. Stratigraphie et sols polygonaux de la section IV de Costanda-Lădăuți. a vue générale de la fouille ; b détail montrant la stratigraphie de la coupe et lessols polygonaux. 1 couche argilo-sablonneuse jaune ; 2 couche argilo-légèrement sablonneuse noir ; 3 couche argileuse marron jaunâtre ; 4 couche marneuse gris verdâtre.

Fig. 4. Coupe de la paroi est de la section V de Costanda-Lădăuți. 1 sédiment argilo-sablonneux jaunâtre ; 2 sédiment argilo-légèrement sablonneux noir ; 3 sédiment argileux brun-jaunâtre ; 4 sédiment marneux gris verdâtre ; 5 lentille de cailloutis ; 6 morceaux de calcite d'aspect spathique ; 7 niveau à microlithe tardenoisien ; 8 pièces microlithiques isolées.

Fig. 5. Schéma du mécanisme de soulèvement vertical des pierres dans les conditions de gel-dégel du sol (d'après A. Pissart, 1973) ; A position successive de la pierre dans un sol gelé : 1 au bout de 24 heures ; 2 au bout de 48 heures ; 3 au bout de 72 heures ; 4 au bout de 96 heures ; 5 après dégel complet. B schéma des forces qui produisent le redressement de la pierre pendant le gel : a et b forces qui tendent à provoquer la rotation de la pierre.

Fig. 6. Diagramme polinique du sédiment de Costanda-Lădăuți. 1 sédiment argilo-sablonneux jaunâtre ; 2 sédiment argilo-légèrement sablonneux noir ; 3 morceaux de calcite de forme spathique ; 4 sédiment argileux marron-jaunâtre ; 5 sédiment marneux gris-verdâtre ; 6 substrat de calcite.

Fig. 7. Vue générale du site Cremenea — « malul Dinu Buzcea ».

Fig. 8. Coins de glace sur une coupe de la section 17 de Cremenea. 1 horizon noir du sol actuel; 2 sédiment jaunâtre; 3 sédiment marron rougeâtre; 4 sédiment rougeâtre-jaunâtre; 5 cailloutis et sables de terrasse; 6 grès; 7 coins de glace.

Fig. 9. Coupe de la paroi de la section 19 de Cremenea (carré n° 3). 1 horizon noir du sol actuel; 2 sédiment jaunâtre; 3 sédiment marron rougeâtre; 4 sédiment rougeâtre-jaunâtre; 5 coins de glace; 6 poterie; 7 niveau à microlithes tardenoisien; 8 niveau gravettien; 9 niveau aurignacien; 10 cailloutis et sables de terrasse.

Fig. 10. Diagramme polinique du sédiment de Cremenea. 1 horizon noir du sol actuel; 2 sédiment jaunâtre; 3 sédiment marron rougeâtre; 4 sédiment rougeâtre-jaunâtre; 5 coins de glace; 6 cailloutis et sables de terrasse.

Fig. 11. Crevasses de forme polygonale dans la section 17 de Cremenea (carré n° 2). 1 crevasses polygonales; 2 sédiment jaunâtre; 3 sédiment rougeâtre-jaunâtre.

Fig. 12. Structures périglaciaires sur une coupe de Cremenea— «malul Dinu Buzea».

Fig. 13. Coupe de la paroi ouest de la section II de Gilma-Roate (d'après Al. Păunescu et I. Pop, 1960). 1 horizon noir du sol actuel; 2 sédiment jaunâtre à structure poussiéreuse; 3 sédiment marron foncé; 4 sédiment marron; 5 pièces microlithiques; 6 morceaux de grès; 7 congélifluxions.

Fig. 14. Diagramme polinique du sédiment de Gilma-Roate. 1 horizon noir du sol actuel; 2 sédiment jaunâtre à structure poussiéreuse; 3 sédiment marron foncé; 4 sédiment marron; 5 morceaux de grès; 6 congélifluxions; 7 niveau à pièces microlithiques tardenoisien; 8 pièces microlithiques isolées.

NOI DESCOPERIRI DIN EPOCA ROMANĂ DIN SUD-ESTUL TRANSILVANIEI

DE

SZÉKELY ZOLTAN

Teritoriul județului Covasna a format granița de est a Daciei romane în secolul al II-lea și al III-lea. Pentru apărarea graniței sau a limesului, romanii au construit lagăre (*castra*), în care au staționat unități militare recrutate din diferitele părți ale imperiului. Aceste lagăre militare romane, precum și unitățile care își aveau garnizoana în ele sînt, în majoritate, cunoscute. În lipsă de dovezi arheologice concludente, unele însă n-au fost identificate. Printre acestea se numără castrul roman de la Boroșneu Mare și castrul sau așezarea romană de la Tg. Secuiesc (jud. Covasna).

În următoarele rînduri dăm pe scurt unele rezultate mai importante ale noilor cercetări privind aceste obiective.

1. Boroșneu Mare. În secolul trecut, cercetînd și Boroșneu Mare, B. Orban a așezat un castru roman după configurația terenului pe locul unde se află biserica reformată și piața comunei. Descoperind niște ziduri în grădina lui St. Konya, a luat în considerare și acest teren¹. În anul 1911, Fr. Laszlo și V. Csutak, custozii muzeului din Sf. Gheorghe, au făcut sondaje în grădinile lui C. Konya și C. Kökösi, dezvelind un cuptor de ars oale construit din cărămizi romane, precum și fragmente de vase, printre care și *terra sigillata*². Cercetări restrînse au mai fost făcute în anul 1947 și de noi, cu rezultate care n-au putut dovedi în mod convingător existența unui castru roman pe acest loc³.

St. Paulovics⁴ și C. Daicoviciu⁵, vizitînd terenul, presupun nu un castru roman, ci o așezare civilă. Pentru rezolvarea acestei probleme s-au executat săpături de mai mare amploare în toamna anului 1973 și în anul 1974, stabilind la Boroșneu Mare prezența unui castru.

Castrul a fost situat în partea nord-vestică a comunei, pe un teren ridicat, avînd forma dreptunghiulară cu colțurile rotunjite. Pe latura sud-estică au fost găsite resturile unei porți (*porta praetoria*), a doua poartă (*porta decumana*) fiind pe latura nord-vestică. Pe celelalte laturi nu s-au găsit porți. Turnurile porților au fost dreptunghiulare, cu fronton ieșit în afară. Zidul castrului are grosimea de 1,35 m. Dimensiunile castrului :

¹ B. Orban, *A Stékelyföld leírása*, 1869, III, p. 163.

² *Jelentés a Székely Nemzeti Múzeum 1910 és 1911 évi állapotáról*, Sf. Gheorghe, 1912, 64—65. *Múzeumi és Könyvtári Értesítő*, 6, 1912, p. 175.

³ Z. Székely, *Almanah*, 1955, p. 24.

⁴ St. Paulovics, *Dacia keleti határvonala...*, Cluj, 1944, p. 73.

⁵ C. Daicoviciu, *Granița de est a Daciei și triburile libere de la hotarele de răsărit ale Daciei*, SCIV, 1, 1950, 1, p. 17.

90 × 70 m. În cursul săpăturii au fost găsite, în afară de ceramică : obiecte de metal, monede, cărămizi șampilate și o piatră cu inscripție. În următoarele rânduri publicăm numai cărămizile șampilate și piatra cu inscripție, cu intenția de a trage unele concluzii de ordin cronologic și istoric.

În șanțul I (fig. 1) s-a găsit fragmentul unei cărămizi pătrate cu șampila (AL)A GALL, într-un cadru dreptunghiular. Șampila s-a păstrat fragmentar, ultima bară din litera A și GALL (fig. 2/1). O cărămidă cu șampila fragmentară ALA GAL a mai fost găsită în același perimetru⁶.

În privința lecturii șampilei au fost emise păreri divergente. Cărămida a fost atribuită de noi unității *ala I Gallorum*, amintită în diploma militară din anul 144, care în anii 155—157 figurează unită cu *ala I Bosporanorum*. N. Gostar⁷ și I. I. Russu⁸ susțin că nu poate să fie alta, decât *ala I Claudia Gallorum Capitoniana*. Ultima versiune pare însă mai puțin verosimilă⁹, dacă luăm în considerare faptul că această unitate figurează cu alte litere pe cărămizi șampilate găsite la Slăveni¹⁰, în cazul în care identificarea ei în acest castru a fost corectă. Poate că este vorba de o unitate încă necunoscută în sud-estul Transilvaniei.

În șanțul V, executat pe latura nord-vestică a castrului, au fost găsite două cărămizi șampilate. Prima este un fragment dintr-o cărămidă cu șampila într-un cadru dreptunghiular, păstrat fragmentar. Șampila conține următoarele litere în relief : (C)OH I BRAC (fig. 2/3). Lectura : COH(ors) I BRAC (*aragustanorum*). Șampila cărămizii este identică cu șampila cărămizilor acestei unități cunoscute din castrul de la Brețcu care se află în colecția muzeului din Sf. Gheorghe¹¹.

Cărămida cealaltă este pătrată, cu dimensiunile : 23 × 23 × 8,5 cm, și poartă șampila AL PALM într-un cadru dreptunghiular (fig. 2/2). Dimensiunile șampilei : 13 × 8,5 cm. Literele, în relief, sînt destul de clare, numai ultima bară a literei M este puțin ștearsă. Lectura șampilei : AL(a) PALM(*yrenorum*).

În zidul colțului sud-estic al castrului a fost folosit la reconstrucție un bloc de piatră fragmentar cu inscripție. În același loc s-a descoperit o bucată de cărămidă cu șampila într-un cadru dreptunghiular, păstrată fragmentar. Șampila conține următoarele litere în relief : COH III G. Lectura : COH(ors) III G(*allorum*) (fig. 3).

Piatra cu inscripție este un bloc din calcar, fragmentar, partea stîngă, în *tabula ansata*, cu dimensiunile actuale : 130 × 77 × 33 cm (lipsă la marginea dreaptă circa jumătate din lungime (fig. 4 și 5). Textul inscripției este următorul :

IMP CAESAR D[IVI TRAIANI]
 PARTHICIF DI[VI NERVAE NEP]
 TRAIANUS HA[DRIANUS AVG]
 PONT MAX TRI[B POT...COSIII]
 EGNATIO
 A L A I L A [TOBIC]

⁶ Z. Székely, SCIV, 14, 1963, 1, p. 165, fig. 2.

⁷ N. Gostar, ArhMold, 4, 1966, p. 181, nota 58.

⁸ I. I. Russu, SCIV, 23, 1972, 1, p. 66.

⁹ Z. Székely, Cumidava, 4, 1970, p. 50.

¹⁰ D. Tudor, *Oltenia romană*³, București, 1968, p. 344—539.

¹¹ I. Szilagyi, *A Daciai erődrendszer helyőrségei és a katonai téglabélyegek*, DissPann, seria II, 1946, 21, pl. 17, p. 255.

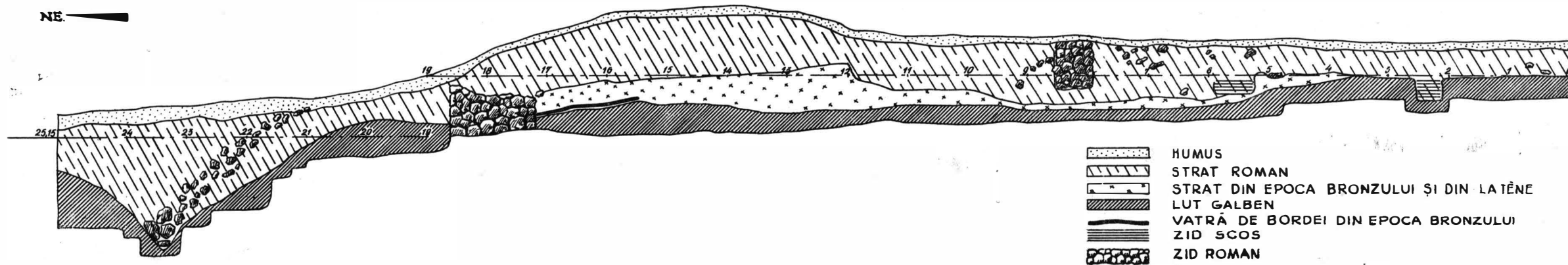
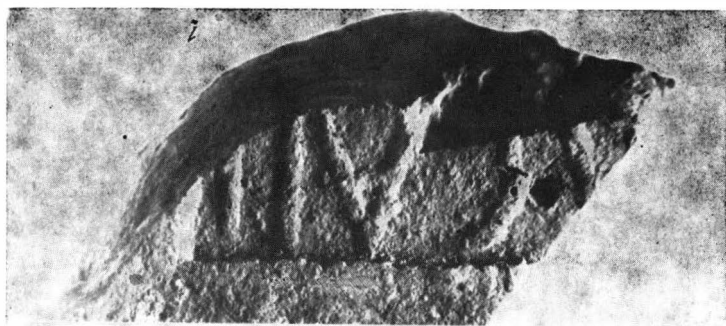

Fig. 1 Profilul peretelui estic al santului I.
<https://biblioteca-digitala.ro>



1



2



3

Fig. 2. Cărămizi ștampilate descoperite în șanțurile I și V.

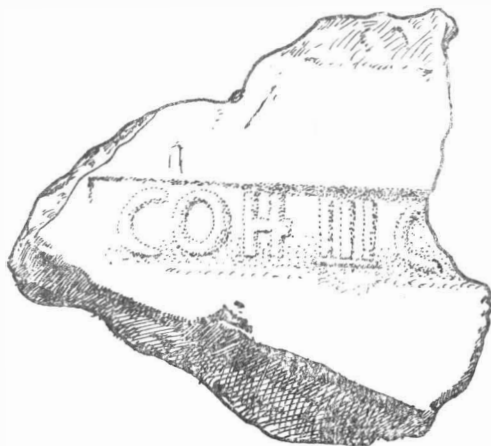

Fig. 3 Ștampila cărămizii găsite în zid



Fig. 4 Piatra cu inscripție găsită în zid (foto).



Fig. 5 Piatra cu inscripție găsită în zid (desen).

*Imp(erator) Caesar d[ivi Traiani]
 Parthici f(ilius) di[vi Nervae nep(os)]
 Traianus Ha[drianus aug(ustus)]
 Pont(ife) Max(imus) tri[b(unicia) pot(estate) ... cos III?]
 Egnatio
 Ala I Lat [obic(orum?)]*

Piatra cu inscripție pare să fi alcătuit baza unui monument al împăratului Aelius Hadrianus (117—138), numit Traianus Hadrianus. Literele sînt gravate cu grijă. În rîndul I sînt înalte de 9 cm, în rîndul II de 8 cm și în celelalte de 7 cm. Descifrarea inscripției, cu excepția primelor trei rînduri, este problematică. Numele împăratului în loc de cazul dativ stă la nominativ, ca la piatra din castrul de la Buciumi¹². Lipsa cifrei pentru *TRIB POT* a împăratului face deocamdată inutilă orice încercare de datare a inscripției, care ar putea să fie de prin anii 123—124, cu ocazia venirii lui Aelius Hadrianus în Dacia, după crearea Daciei Porolissensis. Numele gentiliciu la dativ sau ablativ *Egnatio* (probabil fără *praenomen*, dar sigur cu *cognomen*, pierdut în lacună) poate să fi fost al comandantului (*praefectus alae*); întregirea putea să fie *Egnatio* (... *curagente* sau *curante*).

Pentru unitatea auxiliară de cavalerie se poate însă găsi o lectură destul de verosimilă: *ala I Lat*(.....), din care la marginea fragmentului se poate desluși restul din bara orizontală a literei *T* mai puțin probabil un rest din *V*. Astfel, singurul epitet etnic al unității este probabil *Latobici*, o populație celtică din colțul sud-vestic al Pannoniei Superior, nume cunoscut din autori și inscripții¹³. Pentru armata romană latobicii au dat o cohortă cunoscută din zona renană, dintr-o inscripție din Colonia Agrippina — Köln: *cohors I Latobi(corum)*¹⁴.

Alături de această cohortă se constată acum la Boroșneu Mare în estul Daciei apariția unei formații de călăreți a aceluiași trib-populație celtică: *ala I Lat(obicorum)* ce prezintă o însemnătate excepțională pentru istoria militară a Daciei romane, îmbogățind-o cu o unitate auxiliară total necunoscută în această provincie. Data înființării unității auxiliare și aducerea ei în Dacia vor putea fi elucidate numai prin cercetări și descoperiri viitoare de alte materiale epigrafice privind Dacia sau alte provincii¹⁵.

Conform datelor epigrafice care ne stau la dispoziție pînă în prezent, unitatea *ala I Latobicorum* a fost constructoarea castrului roman de la Boroșneu Mare. Acest castru, ca și celelalte castre construite pe teritoriul județului Covasna (Comalău, Olteni, Brețcu), au fost construite la începutul secolului al II-lea, în timpul domniei lui Traian sau Hadrian¹⁶. Acest fapt mai este dovedit și de monedele descoperite, care aparțin în majoritate

¹² În SCIV, 10, 1959, p. 311—312.

¹³ A. Holder *Alt-Keltischer Sprachschatz*, Leipzig, II, 1904, col. 154—155; RE, XII (1924), col. 966. A Mócsy, *Die Bevölkerung von Pannonien bis zu den Markomanenkreigen*, Budapest, 1959, p. 21—24, 121—122, 129—133.

¹⁴ CIL, XIII, 8 316.

¹⁵ Mulțumesc profesorului I. I. Russu pentru sugestiile date în legătură cu interpretarea inscripției găsite la Boroșneu Mare.

¹⁶ I. Szilagyi, *op. cit.*, p. 51—52.

acestor doi împărați. Cucerirea cetății dacice de la Covasna de către romani s-a întâmplat tot în acest timp¹⁷, fapt dovedit recent și de o monedă de bronz a lui Hadrian găsită pe acropola cetății dacice de la Covasna. Moneda e foarte uzată (AE ↓ Sestertius, BMC, 1 160, anul 119).

Sucesiunea cronologică verosimilă a celorlalte unități militare care au staționat în castrul de la Boroșneu Mare, pe baza datelor epigrafice care ne stau la dispoziție, este următoarea : se pare că *Cohors III Gallorum* a fost unitatea care după sau concomitent cu *ala I Latobicorum* ar fi avut garnizoana la Boroșneu Mare. Despre această unitate știm că a participat la al doilea război dacic și din Oltenia a fost mutată în Transilvania, la Hoghiz, unde este atestată între anii 177—180 e. n.¹⁸. *Ala I Gallorum* ar putea fi acea unitate de călăreți care a venit în locul unității de călăreți formată din celți latobici, schimbare ce s-ar fi putut petrece înaintea sau în urma războiului marcoman, care — după mărturia depozitului de monede de la Sălașuri¹⁹ — n-a cruțat nici partea estică a Daciei. Acestei unități îi revenea sarcina de a reconstrui castrul avariat. În această muncă de refacere ar fi putut fi ajutată de *cohors I Bracaraugustanorum*, care de la începutul stăpînirii romane este atestată la Brețcu²⁰. *Ala I Gallorum* a rămas probabil pînă la mijlocul secolului al III-lea, cînd în locul ei a venit o altă unitate de călăreți formată din palmyreni, *ala I Palmyrenorum*. Acestei unități îi aparțineau cele două cărămizi ștampilate, cu litere șterse, care au fost găsite mai înainte în interiorul castrului. Ștampila a fost descifrată greșit și de subsemnatul și de Szilagyi. Credeam că aparține unității *ala I Asturum*, iar Szilagyi a descifrat : *ala Pannoniorum*, admițînd și citirea *ala I Palmyrenorum* sau *Batavorum*²¹. Cărămida recent descoperită nu lasă nici o îndoială că este vorba de o unitate de călăreți recrutată din coloniști palmyreni, care au fost atestați în mai multe localități ale Daciei romane chiar de la începutul cuceririi. Acești palmyreni au fost organizați mai întii în *numeri*, apoi pe la mijlocul secolului al III-lea, aceste unități au fost transformate în *ala* și *cohors*²². O unitate de cavalerie, *ala*, formată din palmyreni, a fost mutată la Boroșneu Mare, unde a și rămas pînă la părăsirea provinciei de către armată și administrație.

Se pune întrebarea cînd a fost abandonată această parte a provinciei Dacia. În urma constatării faptului că, în lagărele romane de la granița de est a Daciei, circulația monetară încetează la mijlocul secolului al III-lea, ultimele monede datînd din timpul lui Phippus Arabs (Comalău, Inlăceni, Olteni), fiind constatate și urme de incendii la toate, a fost emisă părerea că acest eveniment, în partea estică a provinciei, s-a întîmplat în timpul lui Gallienus²³. K. Horedt presupune scurtarea frontierei de răsărit, valea Pîriului Negru împreună cu castrul de la Brețcu fiind abandonată, iar linia Boroșneu Mare—Comalău întărită cu noi unități militare²⁴

¹⁷ Z. Székely, SCIV, 23, 1972, 2, p. 213.

¹⁸ W. Wagner, *Die Dislokation der römischen Auxiliärformationen*, 138; C. Daicoviciu, Dacia, 7—8, 1931—1940, p. 315—316; D. Tudor, *op. cit.*, p. 350.

¹⁹ I. Molnar — I. Winkler, ActaMN, 2, 1965, 284—285.

²⁰ W. Wagner, *op. cit.*, p. 98—100; B. Gerov, Klio, 37, 1959, p. 204; D. Tudor, *op. cit.*, p. 345, 539.

²¹ Z. Székely, ErdMuz, 5, 49, 3—4, p. 485; I. Szilagyi, *op. cit.*, p. 19, n. 15.

²² I. I. Russu, ActaMN, 6, 1969, p. 172, 174.

²³ Z. Székely, Cumidava, 4, 1970, p. 52.

²⁴ K. Horedt, SCIVA, 25, 1974, 4, p. 557, nota 8.

și prin refacerea acestor castre. Această constatare trebuie să fie acceptată cu rezervă, deși a fost găsită o monedă de bronz undeva pe teritoriul comunei Boroșneu Mare, aparținând împăratului Aurelian (tip RIC 344, făcând parte din perioada II)²⁵, argumentele nefiind concludente. Castrul nu a fost construit în nici un caz în a doua jumătate a secolului al III-lea, acest fapt fiind contrazis de observațiile făcute cu ocazia săpăturii de materialul arheologic abundent descoperit, și în primul rînd de monede. Șirul monedelor începe cu Vespasian și se termină cu Philippus Arabs²⁶. În sud-estul Transilvaniei, monedele de după această dată au fost găsite în afară de castre și prezența lor se explică prin faptul că circulația monetară n-a încetat după abandonarea oficială a provinciei²⁷.

2. Dacă la Tg. Secuiesc a fost un castru sau așezare, aceasta a rămas pînă în prezent o problemă nerezolvată. Timon așează în acest loc orașul roman Praetoria Augusta²⁸. Prezența unei așezări romane pare că s-a dovedit în 1852 printr-o descoperire de obiecte romane. În acest an, cu ocazia construirii drumului spre Oituz, au fost găsite multe obiecte romane, printre care figurau și șase vase de bronz. Cu toate acestea St. Paulovics nu acceptă nici castru nici așezare la Tg. Secuiesc²⁹.

Partea nordică a orașului este situată pe terasa pîriului Turia, care curge dinspre vest spre est. În direcția nord-sud drumul spre Oituz a tăiat această terasă și în drum au fost găsite obiectele mai sus menționate.

Pe terasă lucrările actuale de construcții scot în permanență la iveală numeroase fragmente de vase, cărămizi, țigle și alte obiecte, fapt care a determinat executarea aici a unor șanțuri de verificare.

Pe panta terasei, în direcția nord-sud, lângă o locuință, a fost executat un șanț lung de 10 m, lat de 1 m și adînc de 1,10 m. Șanțul a arătat următorul profil: sub un humus gros de 30 cm a apărut un strat de cultură de culoare neagră, gros de 60—80 cm, urmat de lut galben. În stratul de cultură au fost găsite amestecate fragmente de vase de la sfîrșitul epocii bronzului, cultura Noua, din la Tène-ul dacic și din epoca romană. La capătul șanțului, la adîncime de 1,10 m au fost găsite țigle de acoperiș și fragmente de vase romane. Perpendicular, la capătul nordic al șanțului I în direcția est-vest, a fost executat un alt șanț lung de 16 m avînd același profil. La capătul vestic al șanțului, la marginea terasei, au fost găsite fragmente de vase romane la o adîncime de 1 m. În fața casei, la marginea terasei, văzîndu-se în profil fragmente de vase, s-a deschis o casetă cu dimensiunea de 3 × 3 m în care la adîncimea de 0,90 — 1 m a fost găsită fundația unui zid făcut cu mortar, țiglă de acoperiș, fragmente de vase romane. Un vas de culoare cărămizie are corpul cilindric, decorat cu două dungii în relief la umăr și spre fund. Înalt de 12 cm, vasul are diametrul buzei de 12 cm (fig. 6/2). Un alt vas este un „pelvis” păstrat fragmentar. E de menționat un fragment de margine dintr-o amforă.

²⁵ O monedă de argint a lui Gallienus a fost găsită la Feliceni, jud. Harghita, împreună cu un vas *Krausengefäss* lângă biserica ortodoxă. Moneda foarte uzată datează din anii 254—259.

²⁶ Z. Székely, *A komoltoi erődített rimai tábor*, Cluj, 1943, p. 28.

²⁷ Z. Székely, *Cumidava*, 4, 1970, p. 52—53. Lista localităților cu descoperiri de monede din secolul al IV-lea s-a îmbogățit recent cu Cernat, unde la locul numit „Muntele Kalacs” a fost găsită o monedă de bronz a lui Maximianus (RIC, 47, anii 308—310). Iar în grădina lui A. Bokor un bronz mic a lui Constantius al II-lea, LRBC, 2 504, anii 355—361.

²⁸ *Imago...* cap. XV, epist. I.

²⁹ St. Paulovics, *op. cit.*



Fig. 6 Amforă, vas de lut, fragment de amforă și opaț de la Tg. Secuiesc

La distanță de circa 100 m de acest loc, J. Bardocz a săpat în 1972 o groapă cu dimensiunile : 2,50 × 2,80 m, adâncă de 2,50 m. Pe fundul gropii a găsit fragmente de vase, o amforă și un opaiț roman.

Opaițul are fundul plat cu un singur orificiu și e prevăzut cu un buton de apucat; la suprafață este acoperit cu un slip roșu, fiind de fabricație provincială (fig. 6/4). Este lung de 9,6 cm, înalt de 2,8 cm, diametrul 6,5 cm, orificiul pentru ulei 1,2 cm. Aparține, după D. Ivanyi, categoriei opaițelor nedecorate, tipul XXII, varianta 5 (Lampen ohne Discus und mestens ohne Henkel³⁰) care datează din secolele II–IV.

Fragmentul de amforă este o bucată din partea de sus a vasului, păstrându-se și o parte din mânășă (fig. 6/3). Este din pastă de bună calitate de culoare brună și arsă. Buza e îngroșată, are un șanț lat, iar în interior este adâncită și mai accentuată. Mânășa este împărțită în două printr-o adâncitură. Sub buza amforei se găsesc dungi paralele în relief. Este de fabricație locală.

Amfora este din pastă de bună calitate, arsă de culoare brună-cărămizie. Buza este îngroșată, în formă de pilnie. Are două mânuși pline, fundul este ascuțit. Pe umărul amforei sînt vopsite cu roșu semne în legătură cu capacitatea ei. Amfora este înaltă de 0,92 m iar diametrul buzei de 15 cm (fig. 6/1 și fig. 7).

Descoperirile romane recente de la Tg. Secuiesc, resturi de ziduri de piatră făcute cu mortar, țigle de acoperiș, tuburi de apeduct precum și numeroase vase și fragmente de vase romane atestă că pe acest loc s-au stabilit romanii. Deocamdată nu se poate dovedi prezența unui castru, deoarece resturile de ziduri aparțin mai degrabă unor clădiri dintr-o așezare decît incintei de piatră a unui castru, lipsind valul și șanțul. S-ar putea accepta de altfel un castru intercalat între Boroșneu Mare și Brețcu. Între Comalău și Boroșneu Mare este o distanță de 10 km; distanța între Boroșneu Mare și Brețcu este 49 km. Prin urmare e greu de acceptat ca la o distanță așa de mare să nu fi fost intercalat încă un castru. Resturile de construcție precum și obiectele



Fig. 7 Amfora de la Tg. Secuiesc.



Fig. 8 Ștampila cărămizii găsite la Corund.

³⁰ D. Ivanyi, *Die Pannonischen Lampen*, DissPann, seria II, nr. 2, 1942, 20, p. 294, pl. 57/6.

descoperite în trecut și recent dovedesc că la Tg. Secuiesc, pe acest loc, a existat o așezare romană al cărui caracter militar sau civil nu se poate determina acum cu certitudine.

Probabil tot epocii romane îi aparține o cărămidă, proprietatea olarului J. Jozsa din comuna Corund (jud Harghita). Cărămida a fost găsită în cariera de aragonit la capătul satului. Pe ea sînt imprimate următoarele litere : *L V M*. Literele sînt înalte de 4 cm și groase de 0,4 cm. Dimensiunile cărămizii : 26 × 14 × 4 cm (fig. 8). Această șampilă, fără ancadrament, a legiunii *V Macedonica*, este cunoscută de la Turda³¹ și nu este exclus ca militarii unei vexilații a acestei legiuni să fi lucrat la Corund, la cariera de aragonit.

Din cele relatate mai sus reiese că în partea sud-estică a Transilvaniei, granița de est a Daciei romane a fost apărută cu un sistem de fortificații așezat în adîncime. În pasul Oituzului a fost un castru, la Brețcu, care a întâmpinat primul atac al dușmanului năvălitor. La Tg. Secuiesc ar fi putut exista tot un castru sau a fost numai o așezare. Următorul lagăr militar a fost situat la Boroșneu Mare, de unde trupa de călăreți a castrului a putut acționa repede în caz de pericol. Iar la Comalău, în interiorul județului Covasna, a fost un alt castru, care a apărut drumul militar și comercial care ducea prin pasul Oituzului în Moldova. Valea Oltului a fost apărută printr-un castru așezat la Olteni, în gura văii Oltului, la ieșirea lui din depresiunea Ciucului, regiune care nu aparține Daciei romane. În afară de aceste lagăre romane au mai fost și turnuri de veghe pe piscurile munților care deocamdată nu sînt cunoscute³².

NOUVELLES DÉCOUVERTES DE L'ÉPOQUE ROMAINE AU SUD-EST DE LA TRANSYLVANIE

RÉSUMÉ

Le territoire du département de Covasna, situé à la frontière est de la province de Dacie a été défendu par des camps militaires dont on a identifié seulement ceux de Comolău, Brețcu et tout récemment celui de Olteni. Au cours des années 1973—1974 a été mis au jour un nouveau camp à Boroșneul Mare, dans le défilé de Buzău. Les fouilles pratiquées ont livré les briques estampillées des suivantes unités militaires : Ala I Gallorum, Cohors III Gallorum, Cohors I Bracaraugustanorum et Ala I Palmyrenorum. A l'extrémité sud-est du camp, on a trouvé, dans le mur, une pierre contenant une inscription dédiée à Hadrianus par Egnatius..., probablement le commandant de l'unité Ala I Latobicorum, à cette époque-là. La pierre s'est conservée en fragments.

Tenant compte du matériel romain découvert à Tg. Secuiesc, renfermant aussi une amphore, on suppose la présence d'un camp ou d'un établissement.

³¹ CIL, III, 1 630, 8 066 ; J. Szilagyi, *op. cit.* pl. 1/8.

³² A. Radnoti, ArchErt, seria III, 1944, 5, p. 140 ; *ibidem*, 6, 1945, nota 25.

On a trouvé, de même, dans la mine d'aragonite de Corund, une brique estampillée appartenant à la légion V Macedonica.

EXPLICATION DES FIGURES

Fig. 1 Le profil du mur est de la section I.

Fig. 2 Briques estampillées découvertes dans les sections I, V.

Fig. 3 Estampille de la brique trouvée dans le mur.

Fig. 4 Pierre à inscription trouvée dans le mur (photo).

Fig. 5 Pierre à inscription trouvée dans le mur (dessin).

Fig. 6 Amphore, pot en terre cuite, fragment d'amphore et lampe de Tg. Secuiesc.

Fig. 7 Amphore de Tg. Secuiesc.

Fig. 8 Estampille de la brique trouvée à Corund.

STUDIUL ANTROPOLOGIC AL OSEMINTELOR PROVENITE DIN NECROPOLA BIRITUALĂ DE LA CANLIA (SECOLELE VIII—IX)

DE

DARDU NICOLĂESCU PLOPȘOR și WANDA WOLSKI

Săpăturile de salvare întreprinse în anul 1969 în satul Canlia (jud. Constanța), în punctul numit „La lutărie”, au dus la identificarea a 15 morminte aparținând unei necropole birituale de secol VIII—IX¹. Ne-au parvenit pentru studiu osemintele din 10 morminte, dintre care 7 de incinerare și 3 de înhumare².

Încadrată în varianta locală dobrogeană a marelui complex cultural Dridu³, necropola de la Canlia face parte totodată dintr-o grupare de cimitire de aceeași factură cronologică și culturală, concentrată cu precădere în partea de sud și sud-vest a Dobrogei⁴. Avînd în vedere importanța acestor vestigii pentru perioada de formare a poporului român, cele 10 morminte de la Canlia prezintă cu atît mai mult interes cu cît constituie primele mărturii antropologice de pe teritoriul dobrogean din perioada amintită supuse analizei antropologice.

Dăm mai jos descrierea succintă a materialului :

MORMINTE DE INCINERAȚIE

Mormîntul 1 (M. 1) : urna conținea circa 80 de fragmente osoase. Din craniu s-au identificat 22 de fragmente, printre care se remarcă ramura ascendentă stîngă a mandibulei, înaltă, cu coronoida foarte lată, fragmente de parietal din regiunea obelică, cu desprinderea tablei interne de cea externă, și fragmente din occipital cu 13,8 mm grosime, pînă la 14,1 mm la nivelul eminenței cruciforme. Sînt prezenți 2 dinți operculați, cu calcificare radiculară.

Opt fragmente sînt de falangă, astragal, os sesamoid și probabil metatarsian. Circa 52 de fragmente sînt din diafize de oase lungi, avînd 2,8 — 3,2 mm grosime la humerus, dar ceva mai jos decît nivelul măsurabil recomandat de Gejvall, și 3,3 — 3,5 mm pe fața posterioară a tibiei și 5,8 — 6,1 mm pe fața anterioară. Restul fragmentelor din radius, cubitus și femur sînt nemăsurabile.

¹ Cinci morminte au fost recuperate în vara anului 1969 de către E. Moscalu. Restul de zece au fost săpate în toamna aceluiași an de către R. Harhoiu.

² R. Harhoiu, Pontica, 5, 1972, p. 565—576.

³ *Ibidem*, p. 575; I. Nestor în *Istoria poporului român*, București, 1970, p. 108.

⁴ R. Harhoiu, *op. cit.*, p. 575 și nota 17 (autorul înglobează în aceeași variantă necropolele de la Satu Nou, Girlița, Histria-Capul Viilor, Castelul, Puțul lui Adam).

Se constată inegalități de ardere pe mandibulă și pe un fragment din spina omoplatului, culoarea lor fiind vineție, iar a restului fragmentelor alb-gălbuie.

Porțiunile suturale permit estimarea grupei de vîrstă *matur I* la limita cu *matur II*. Caracterele morfologice și metrice pledează pentru sexul *masculin*.

Mormîntul 2 (M. 2) : din urnă provin circa 683 de fragmente, dintre care 240 sînt de dimensiuni mici. Din craniu 140 de fragmente, printre ele identificîndu-se stîncă temporală mică, mastoide mici, de aspect globulos, margine superioară de orbită ascuțită, fragmente din ramura orizontală stîngă a mandibulei, condil mandibular, fragmente din parietal și occipital cu 6,3 — 6,8 mm grosime la nivelul liniilor nucale, dar din zonă nemăsurabilă comparativ, și fragmente de frontal cu 3,9 — 4,3 mm grosime mediosagital și 4,1 — 4,3 mm în vecinătatea suturii coronare. Se păstrează 7 dinți cu coroanele decapitate și apexul complet închis. Cîteva porțiuni întregibile din frontal arată arcuri supracliare slab spre mijlociu dezvoltate și o frunte bombată. Occipitalul are o curbură medie (estimată), cu relief nucal mijlociu dezvoltat pentru o femeie. Fragmentele întregibile din regiunea simfizară a bărbiei permit estimarea unei bărbii rotunjite, cu mentonul bituberculat și tubercul mental jos situat. Porțiunile suturale, coronară și lambdoidă, cu regularizare și tendință de ștergere a desenului pe fața endocraniană și insule de sutură pe fața exocraniană, ca și procesul de rezorbție la nivelul unor denticuli suturali pledează pentru grupa de vîrstă *matur I* spre *matur II*. Aceeași grupă de vîrstă este atestată și pe baza fragmentelor dentare : inclusiv central inferior dreapta, canini, premolari și molar, cu procese de calcificare a apexului și abraziune pînă la dentină acolo unde se păstrează din suprafața trituranță.

Alte 135 de fragmente sînt din capete articulare și epifize de humerus, radius și cubitus, metatarsian II, omoplat, corpuri vertebrale, arcuri neurale, vertebră sacrală, falange, suprafața articulară tibio-astragaliană a epifizei distale a tibiei, metacarpene.

Din diafize de oase lungi 168 de fragmente de dimensiuni destul de mici, puternic contorsionate de foc, cu grosimi de 2,2 mm la humerus, 3,9 — 4,1 — 4,3 mm la femur, dar nu în zonele comparabile. Se remarcă un femur cu pilastrul slab dezvoltat, de aspect gracil. Toate caracterele pledează pentru sexul *feminin*. Pe cîteva fragmente craniene și de diafize de oase lungi se păstrează împregnări cu oxid de fier.

Ofranda este reprezentată prin 40 de fragmente din craniu și oase lungi de găină sau altă pasăre de talie mică și fragmente de oase lungi, stîncă temporală și din baza craniului probabil de ovicaprin.

Mormîntul 3 (M. 3) : urna conținea peste 2 860 de fragmente osoase, dintre care peste 2 100 de dimensiuni foarte mici. Din craniu 260 de fragmente și 30 de dinți sau resturi dentare. Prezența a patru stînci temporale, două de adult și două aparținînd unui infans, indică în mod sigur doi indivizi (fig. 1). Printre resturile dentare se remarcă de asemenea canini, premolari și molari de individ adult, cu apexul neoperculat și coroanele decapitate, corespunzînd vîrstei medii de 26—28 de ani, și resturi de dentiție deciduală cu rădăcinile complet formate, apexul larg deschis și un proces de rezorbție a rădăcinilor în grade diferite, indicînd o

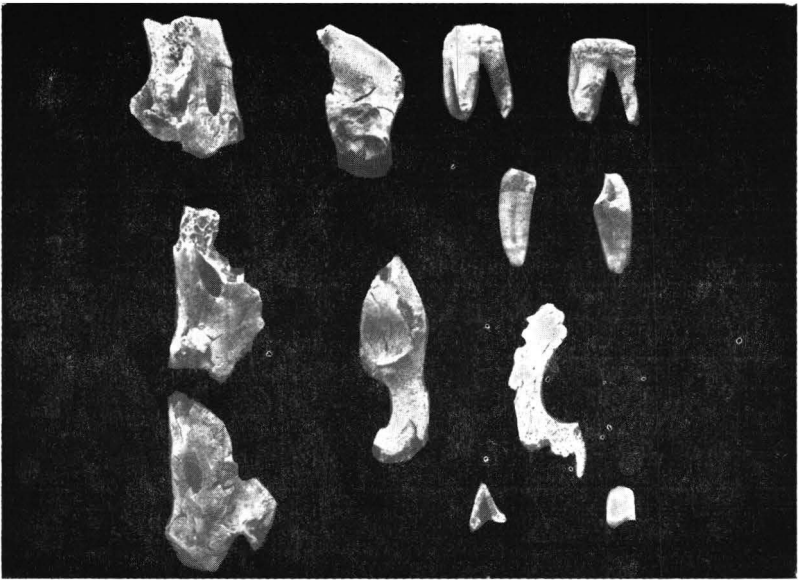

Fig. 1. — Mormintul M 3. Fragmente craniene aparținând la 2 indivizi.



Fig. 2. — Mormintul M 3. Ofrande animale de *Ovis aries*, *Capra hircus* și *Capreolus capreolus*.

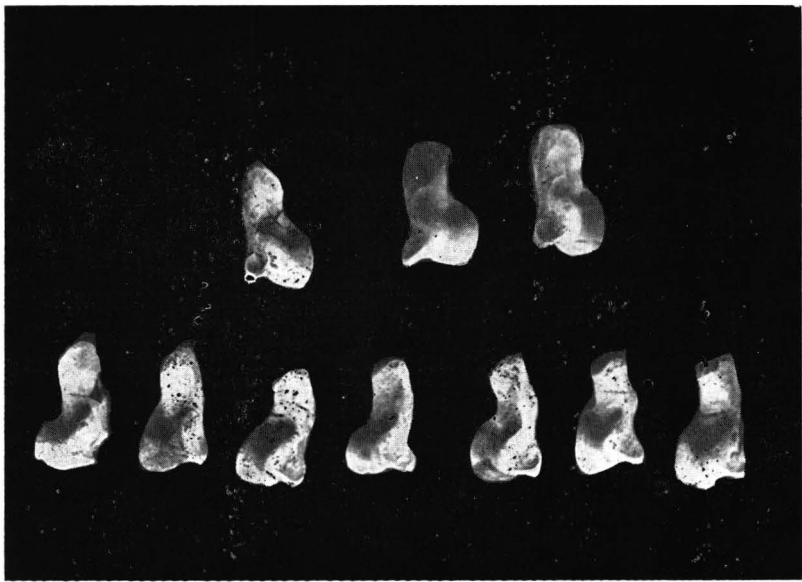

Fig. 3. — Mormintul M 3. Astragale de iepure de cimp (*Lepus europaeus*) aparținând la cel puțin 7 indivizi sacrificați.

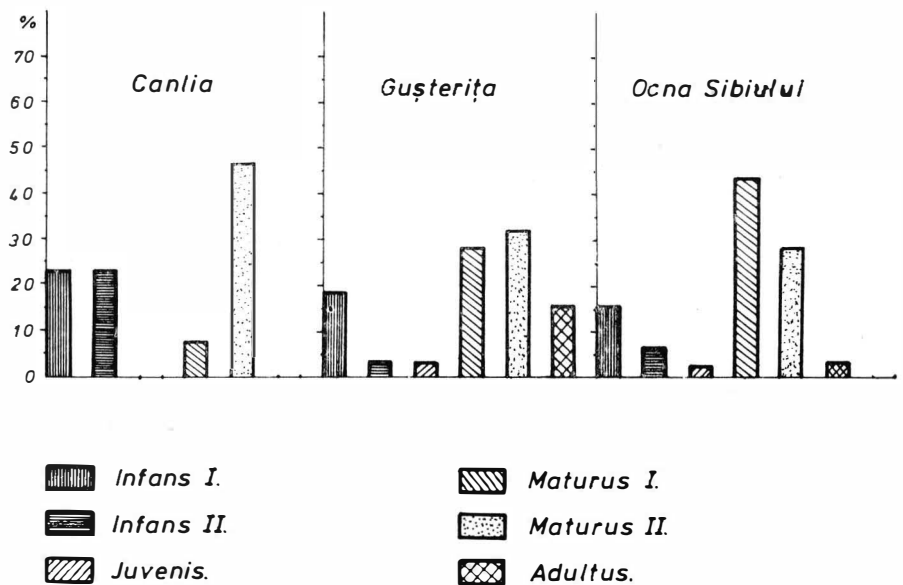

Fig. 4. — Grafic comparativ privind mortalitatea pe grupe de vîrstă la trei necropole contemporane: Canlia, Gușterița și Ocna Sibiului.

vîrstă mai mare de 4—5 ani. O coroană de premolar 1 permanent, complet formată morfologic și început vag de calcificare a rădăcinii, permite stabilirea mai exactă a vîrstei copilului în jur de 6—7 ani (*infans I* spre II). Mai menționăm prezența cavității glenoide a articulației temporo-mandibulare stînga pentru ambii indivizi. Fragmente măsurabile comparativ nu există, majoritatea fiind exfoliate, cu desprinderea tablei interne de cea externă, puternic contorsionate. După dezvoltarea peretelui lateral al aperturii piriforme se poate estima la copil o lărgime nazală mijlocie, iar după caracterul unui fragment de margine superioară de orbită dreaptă, cu relief supraciliar șters și marginea tranșantă, sexul *feminin*. Un fragment de margine superioară de orbită stîngă permite pentru adult aprecierea că osemintele au aparținut unei persoane de sex *feminin*. Sutura cranieni indică grupa de vîrstă *adult* spre matur, în concordanță cu caracterele fragmentelor dentare. Un fragment de frontal cu regiunea nazoglabellară arată o glabella ștearsă la femeie. Se poate estima o rădăcină nazală mică spre mijlocie, cu carenă de tip europoid. Pe un fragment de mandibulă se observă o regiune simfizară mică (estimată) și o dentiție microdontă.

Circa 300 de fragmente sînt din epifize și corpuri vertebrale, capete articulare de humerus și femur, platou tibial, epifiză distală humerală bilaterală, astragale, metatarsian I, coaste, coxal, condil femural, rotulă din scheletul femeii. S-au conservat puține fragmente ce pot fi atribuite copilului: corp vertebral, epifiză proximală de tibie, cu desprinderea cartilajului de creștere, epifiză proximală de femur. Capetele femurale ale persoanei adulte s-au desprins sub acțiunea focului la nivelul fostei zone de creștere, care mai este separabilă la nivelul capului articular și al colului, dar numai în zona centrală. Reconstituirea diametrului longitudinal al capului femural a dat valori de minimum 42 mm și maximum de 54 mm, ceea ce corespunde unei talii de 155 cm pînă la 158 cm pentru o femeie.

Un număr de 36 de fragmente provin de la o ofrandă, reprezentată prin 2 fragmente craniene de ovicaprin, din regiunea parietală, cu sutura sagitală perfect deschisă, dar cu desen corespunzător unui individ de vîrstă adultă; 3 astragale, 2 drepte și 1 stîngă, provenind dimensional și morfologic de la trei indivizi deosebiți: *Ovis aries*, *Capra hircus*, *Capreolus capreolus* (fig. 2); cîteva fragmente de diafize de pasăre; 10 astragale, 7 stîngi și 3 drepte, de iepure de cîmp (*Lepus europaeus*), atestînd sacrificarea a cel puțin 7 iepuri (fig. 3).

Pe cîteva fragmente craniene și pe unul provenind de la ofrandă se înregistrează impregnări cu oxid de fier. Autorul săpăturii semnalează de altfel în inventarul lui M 3 o verigă de fier⁵, iar printre osemintele trimise la studiu s-au mai găsit 5 fragmente informe de fier de mici dimensiuni, un cercel de bronz cu diametrul de 2,5 cm și grosimea la unul din capete de 1,7 mm, iar la celălalt de 0,7 mm și un corn de căprior prelucrat, cu lungimea de 6,5 cm și diametrul bazei de 1,1 — 1,2 cm, scobit în interior în formă de teacă, avînd două fante mici care străbat în grosime marginea bazei. De remarcat că în ofranda depusă pe rug figura și căpriorul de munte.

⁵ *Ibidem*, p. 567, fig. 3/4.

Mormîntul 4 (M. 4): era alcătuit din 4 urne al căror conținut a fost analizat separat.

Urna 1: a dat circa 600 de fragmente osoase, dintre acestea 150 fiind de dimensiuni foarte mici, nemăsurabile. Împreună cu osemintele s-au găsit și numeroase bucăți de cărbune provenite de la rug. Din craniu s-au separat 260 de fragmente, majoritatea cu desprinderea tablei interne de cea externă. De notat ambele stînci temporale, un fragment de occipital cu grosimea de 2,1 — 3,2 mm, dar nu în zonă comparabilă conform scării lui Gejvall, perete lateral stîng de orbită, un molar de lapte decapitat, cu rădăcinile larg deschise, și molarul 1 permanent, avînd doi cuspizi cu început de funcționare. Se poate aprecia o vîrstă de peste 6 ani, fără a trece totuși de 7 ani.

Alte 108 fragmente sînt din regiunile epifizare, capete articulare, calcaneu, platou tibial, cap humeral și femural, arcuri neurale, corpuri vertebrale și coaste. Din diafize de oase lungi 86 de fragmente cu 1,2 — 1,3 mm grosime la radius, 1,5 — 1,6 mm la humerus, 2,2 — 2,5 mm la femur. Grupa de vîrstă *infans II*, la limita cu *infans I* (în jur de 7 ani), sexul nedeterminabil.

Ca și la osemintele de adulți, arderea este inegală. Atît pe fragmentele craniene, cît și pe cele din scheletul postcronian se constată puternice impregnări cu oxid de fier. În inventarul funerar figurează bucățile informate de fier, de dimensiuni foarte mici⁶.

Urna 2: conținea peste 662 de fragmente osoase, cu inegalități de ardere, 79 de fragmente fiind arse reductor, dar în grade diferite chiar pe același os. Din craniu 106 fragmente, cu grosimi de 5,8 — 6,4 mm la parietal și 6,6 — 8,6 mm la occipital sau 7,2 mm în regiunea așterică. De notat un occipital bombat. Se păstrează și 3 dinți, cu coroanele decapitate. Pe baza gradului de dezvoltare a suturilor craniene se poate aprecia grupa de vîrstă *matur I* incipient.

Circa 280 de fragmente provin din corpuri vertebrale și arcuri neurale, coaste, capete articulare, epifize, oase carpiene, metatarsiene și falange de mînă și picior. La acestea se mai adaugă 172 de fragmente din diafize de oase lungi, cu grosimi de 2,2 — 2,6 mm la radius, 1,9 — 2,1 mm la cubitus, 2,8 — 3,0 mm la humerus, 4,8 — 5,1 mm la tibie și 5,6 — 7,4 mm la femur.

Datele metrice atestă, în cazul unei populații cu constituție robustă, sexul *feminin*. Reliefurile de inserție musculară, mai slab dezvoltate decît la individul din urna 3, vin în sprijinul diagnozei de sex.

Avînd același grad de calcinare cu osemintele umane, 14 fragmente sînt de la ofranda animală depusă pe rug, provenind probabil de la un bovideu. Inventarul era alcătuit dintr-o cataramă de fier⁷ și un fragment de corn de căprior ornamentat cu cerculețe găsit printre oasele incinerate.

Urna 3: din 590 fragmente osoase, 150 sînt de dimensiuni foarte mici. 89 de fragmente sînt craniene: frontal, o porțiune din marginea superioară a orbitei, cu arcul supraciliar mijlociu spre puternic dezvoltat, mastoide mijlociu dezvoltate, porțiuni suturale cu desen liniar și tendințe

⁶ *Ibidem*, p. 567.

⁷ *Ibidem*, fig. 3/3.

de închidere pe fața endocraniană, deschise exocranian, corespunzând grupei de vîrstă *matur I*. Occipitalul este bombat, cu grosimea de 10,7 mm în apropiere de eminența cruciformă, glabella de gradul 3 Broca, rădăcina nasului cu poziție joasă și implantarea nazalelor mijlociu de adîncă. Un fragment de maxilar lasă să se întrevadă un palat de adîncime mică și o apertură piriformă de lățime mijlocie (estimată). Condilul mandibular este dezvoltat transversal.

Circa 190 de fragmente sînt de epifize, capete articulare radial și humeral, vertebre, coaste, falange de mînă și picior, coxal, omoplat. Din diafize de oase lungi 108 fragmente cu grosimi de 3,1 — 38 mm, la humerus, atingînd chiar 5,3 mm la nivelul V-ului deltoidian, 2,8 — 3,3 mm la radius, 2,3 — 2,6 mm la cubitus, 6,7 — 7,7 mm la femur, care are linia aspră puternic reliefată, și 5,2 — 5,6 mm la tibie. Reliefurile de inserție musculară sînt puternic dezvoltate atît la nivelul membrelor superioare cît și la nivelul membrelor inferioare.

Datele metrice și caracterele morfofuncționale atestă sexul *masculin*. Un fragment de cap radial cu diametrul sagital estimat de 21—22 mm, permite calcularea taliei de 164—165 cm pentru un bărbat.

Pe humerus, vertebre, coxal, falange, peroneu apar impregnări cu oxid de fier. Varietatea lor topografică trebuie atribuită mai degrabă amestecului osemintelor în timpul cremației și nu locului de depunere a inventarului pe rug.

Ofranda este reprezentată prin 12 fragmente osoase de la o pasăre de talie mică, avînd aceleași caractere de ardere ca și osemintele umane.

Mormîntul 5 (M. 5): deși autorul săpăturii nu include pe M 5 printre „mormintele multiple”, iar în lista analogiilor ceramice figurează o singură urnă⁸, ne-au parvenit la studiu două pachete cu notația urna 1 și urna 2. În planul săpăturii de la Canlia sînt marcate două puncte în grupa lui M 5⁹, ceea ce ne determină să tratăm și noi separat cele două grupuri de oseminte, conform notației de teren cu care au fost primite.

Urna 1: circa 530 de fragmente osoase sînt de dimensiuni foarte mici, nemăsurabile. Din craniu, 161 de fragmente și 9 resturi dentare. Menționăm ambele mastoide — ascuțite, cavitatea glenoidă stîngă a articulației temporo-mandibulară, marginea superioară a celor două orbite, cu o morfologie caracteristică sexului *feminin*, occipital cu relieful planului nucal șters. Porțiunile suturale, cu tendință de obliterare endocranian și punți de osificare exocranian, iar izolat cu procese de rezorbție osoasă a denticulilor, indică grupa de vîrstă *matur I*. Grosimile luate sînt de 3,8 — 4,1 mm la parietal și 4,3 — 5,5 mm la occipital. Un fragment de mandibulă permite să se întrevadă o ramură orizontală scundă și o regiune simfizară de înălțime mică spre mijlocie. Dinții păstrați au porul apical închis și coroana decapitată.

Din epifize, capete articulare de radius, humerus și femur, scafoid, astragal, calcaneu, metatarsiene, corpuri vertebrale, coaste, falange, coxal, cavitate glenoidă omoplat, arcuri neurale — 247 de fragmente. Din diafize de oase lungi 204 fragmente, cu grosimi de 2,3 — 2,6 — 2,7 mm

⁸ *Ibidem*, p. 567 și 568, nota 3.

⁹ *Ibidem*, p. 566, fig. 1.

la humerus, 1,9 — 2,3 mm la radius, 1,7 — 1,9 — 2,0 mm la cubitus, 3,8 — 4,1 mm la tibie, 5,4 — 6,1 mm la femur.

Datele metrice și caracterele morfologice pledează pentru sexul *feminin*. Diametrul sagital al capului radial, cu o valoare minimă de 21 mm și maximă de 23 mm, permite calcularea unei staturi de 159—161 cm pentru o femeie. Aceeași talie se obține și prin reconstituirea diametrului longitudinal al capului femural, de 46 — 48 mm.

Se constată puternice impregnări cu oxid de fier pe fragmentele de coaste.

Urna 2: peste 340 de fragmente sînt de dimensiuni foarte mici, nemăsurabile. Din craniu 86 de fragmente și 7 resturi dentare, printre care ramura orizontală dreaptă a mandibulei și condilii mandibulari cu diferențe de ardere dreapta stînga, cele două malare, 2 fragmente din maxilarul superior, indicînd un palat de adîncime mică și apertura piriformă de lățime mijlocie, cu înălțimea estimată nazion-subnazale relativ mare, parietal cu 3,8 — 4,2 mm grosime și occipital cu 3,8 — 4,0 mm în regiunea așterică.

Alte 246 de fragmente sînt din corpuri și arcuri vertebrale, coaste, falange, epitrochlee și epicondil femural, cap radial și humeral, spină omoplat, coxal — regiunea acetabulară. Pe baza diametrului sagital al capului radial se poate calcula o talie de 159—161 cm pentru o femeie.

Diafizele de oase lungi, circa 192 de fragmente, au grosimi de 1,9 — 2,2 mm la radius, 1,6 — 1,8 mm la cubitus, 2,3 — 2,8 mm la humerus, 3,8 — 4,2 mm la tibie și 4,4 — 4,7 — 5,6 mm la femur.

Se observă urme de impregnări cu oxid de fier pe fragmente de craniu, coaste, diafize de oase lungi, vertebre.

Valorile dimensionale și o serie de fragmente craniene sau de diafize de oase lungi, întregibile cu cele din prima urnă, arată că este vorba de resturile unei singure persoane, care neîncăpînd într-un vas, au fost probabil depuse în două urne separate.

Mormîntul 6 (M. 6): din urnă provin 89 de fragmente craniene de dimensiuni mici, puternic calcinate, avînd urme de impregnări cu oxid de fier. Notăm un fragment din ramura orizontală dreaptă a mandibulei, cu lăcașul molarului de 6 ani închis, indicînd cu siguranță o vîrstă sub 6 ani (*infans I*). Grosimea fragmentelor craniene variază în limite restrînse de la 1,5 mm pînă la 1,8 mm, ca și grosimea unor diafize de oase lungi, în număr de 30. Intervalul grupei de vîrstă poate fi astfel restrîns la 4 1/2 — 5 ani.

Mai sînt prezente 29 de fragmente din masă epifizară de tibie și femur, arcuri neurale, corpuri vertebrale, coaste.

Mormîntul 7 (M. 7): din totalul de 825 de fragmente osoase, 350 de fragmente sînt de dimensiuni foarte mici, nemăsurabile. Din craniu 150 de fragmente și 15 dinți sau resturi dentare cu apexul operculat, coroanele decapitate, rezorbție și calcificare în zona apica'ă. Un număr de 11 fragmente craniene au fost găsite, după cum arată notația pachetului, în afara urnei, fiind depuse direct pe fundul gropii. Arderea este inegală, unele fragmente fiind puternic calcinate, iar altele purtînd urme de ardere reductoare. Notăm ambele stînci temporale, de aspect masiv, mastoidă lată și scundă, fragmente de parietal cu 5,3 — 6,7 mm grosime, occipital cu 7,9 — 8,3 mm în regiunea așterică și 9,8 mm grosime la începutul

ramurii orizontale a eminenței cruciforme. Stadiul de complicare și obliterare a porțiunilor suturale din sagitală și lambdoidă indică grupa de vîrstă *matur I* (în jur de 35 de ani). Sexul *masculin*.

Circa 146 de fragmente sînt din cap articular de humerus, epifiză distală humerală, corpuri și arcuri vertebrale, rotulă, calcaneu, coaste, metacarpie și metatarsiene. Din acest grup 17 fragmente au fost găsite, asemenea celor 11 craniene, în afară de urnă.

Alte 146 de fragmente sînt din diafize de oase lungi la care se adaugă 44 de fragmente depuse alături de urnă și întregibile în parte cu cele aflate în urnă. Aspectul lor este robust chiar și pentru un bărbat, avînd grosimi de 2,8 — 3,1 mm pînă la 3,8 mm la humerus, 2,6 — 2,9 mm la radius, 2,1 — 2,3 mm pînă la 2,6 mm la cubitus, 6,7 — 8,5 mm la tibie și 7,3 — 11,2 mm la femur. Cu toată constituția robustă, linia aspră este moderată, fiind dezvoltată numai în lățime. Diametrul anteroposterior atinge la femur 26,8 mm, iar cel transversal 27,7 mm. Pe cîteva fragmente de diafize se păstrează impregnări cu oxid de fier. Indicele pilastric al femurului este de 103,36.

Un număr de 33 de fragmente, avînd aceleași caractere de ardere cu cele umane, provin de la ofrandă de *pasăre* și *ovicaprin*. De menționat 3 fragmente de dentiție lacteală de ovicaprin.

MORMINTE DE ÎNHUMAȚIE

Mormîntul 8 (M. 8): craniul, întregibil din cauza deformărilor suferite în sol numai parțial, are occipitalul puternic bombat, frontal de asemenea bombat, cu baze frontale proeminente. Se poate estima un indice doliocran pronunțat. Forma craniului este ovoidă în norma verticală și de bombă în cea occipitală. Reliefurile superstructurilor osoase sînt șterse.

Masivul facial prezintă orbite ovalar-elipsoidale, înalte estimat, nas de lățime și înălțime mijocie spre mică, fose canine adînci, o lățime interorbitală mijlocie spre mare și prognatism alveolar¹⁰. În ceea ce privește dentiția, caninii se află pe cale de erupție pe maxilarul superior și sînt complet erupți pe mandibulă, corespunzînd unei vîrste de aproximativ 10—11 ani. Prezența molarului 1 decidual atît pe mandibulă, cît și pe maxilarul superior, care cade obișnuit între 9 și 11 ani permite să apreciem grupa de vîrstă *infans II* (în jur de 10 ani). Orbitale tăioase, fruntea bombată, diferența dintre distanța spino-sciatică și spino-auriculară¹¹ ne determină să opinăm pentru sexul *feminin*.

Mormîntul 9 (M.9): s-au păstrat numeroase fragmente din scheletul cranian și postcranian. De reținut o frunte bombată, baze parietale accentuate, orbite cvadrangulare rotunjite, occipital puternic bombat, nas cu apertură piriformă estimată de lățime mare, mandibulă cu bărbia rotunjită. Dentiția este deciduală. Incisivii centrali și laterali superiori au coroanele complet formate și început de formare a rădăcinilor, indicînd

¹⁰ Deoarece nu s-au putut lua măsurători, toate aceste elemente rezultă din observații.

¹¹ Conform metodei propuse de J. Gaillard, Bulletin et Mémoires de la Société d'Anthropologie, 1, 1960, 2, p. 255—267.

o vîrstă de peste 5 ani. Molarul 1 permanent se află în stadiu de erupție atît pe maxilar, cît și pe mandibulă, permițînd aprecierea unei vîrste de aproximativ 7 ani (*infans I—II*). Nu dispunem de elemente concludente pentru determinarea sexului. Bombarea frontalului, dezvoltarea boselor parietale ar putea constitui eventual un argument pentru apartenența scheletului la sexul *feminin*.

Mormîntul 10 (M. 10): craniul, în mare parte cu posibilități de întregire, dar cu deformări în strat, este de formă elipsoidă în norma verticală, pronunțat doliocran estimat, și în formă de bombă-pană în norma occipitală. Fruntea este puternic bombată, cu bose parietale mai bine dezvoltate decît cele frontale. Occipitalul puternic bombat are lambda cu poziție înaltă. Se remarcă numeroase oase suturale pe traiectul suturii lambdaoide, mastoide foarte mici, orbite de formă ovalar-elipsoidală, bine rotunjite, cu lățimea interorbitală relativ mare (20 mm), glabella, arcurile supraciliare și relieful planului nucal șterse. Toate aceste caractere pledează pentru sexul *feminin*. Alte observații se referă la maxilarul superior, cu fose canine mijlocii de adînci și apertură piriformă de lățime mică, nasul cu înălțimea estimată mijlocie, realizînd un indice nazal leptorin (estimat), bărbia lată, de formă pătrată, cu tuberculi depărtați dar rotunjiți. Dentiția păstrată permite estimarea vîrstei de 9 ani (*infans II*): incisivii centrali superiori au rădăcinile aproape complet formate, proces ce se încheie la 9—10 ani, iar molarul 2 permanent are coroanele complet formate (7—8 ani), dar cu început de constituire a rădăcinii, în timp ce incisivii laterali superiori, cu început de erupție, indică vîrsta medie de 9 ani.

Printre oasele scheletului postcranian figurează și cîteva fragmente din calcaneu, scafoid și peroneu aparținînd unui individ de vîrstă adultă. Ele prezintă aceeași colorație ca și osemintele de copii din mormintele de înhumăție. Nu ne putem pronunța cu privire la proveniența lor.



Deși restrînsă numeric, seria de la Canlia sugerează unele observații importante atît pentru cunoașterea ritualului funerar, cît și a caracteristicilor populației care a folosit necropola.

Încinerăția constituie ritul predominant, osemintele fiind depuse de regulă în urne neacoperite. Defuncții erau arși pe ruguri deschise, la temperatură mare, fără nici o diferențiere în funcție de vîrstă sau sex. La Canlia, cremația nu este totuși perfect oxidantă, ca în necropola contemporană de la Gușterița de pildă, existînd inegalități de ardere uneori chiar pe același os.

Resturile incinerate erau adunate de pe rug cu grijă, în așa fel ca toate părțile scheletului să fie reprezentate, o atenție deosebită fiind acordată fragmentelor craniene. Deși puternic fărâmițate, nu se poate constata dacă o parte din oseminte erau pisate pentru a încăpea în urne, așa cum se proceda în necropola de la Gușterița ¹². La Canlia am surprins în schimb un obicei nou, constînd în depunerea surplusului de oseminte în două urne diferite (M 5) sau chiar pe fundul gropii, în apropierea urnei

¹² D. Nicolăescu Plopșor și W. Wolski, *Elemente de demografie și ritual funerar la populațiile vechi din România*, București, 1975, cap. VI.

propriu-zise (M 7), respectându-se principiul reprezentării scheletului cranian și postcranian în cele două grupuri de oseminte aparținând uneia și aceleiași persoane.

Mormintele sînt individuale (5 din totalul de 7 morminte). Se întîlnesc însă și morminte duble, cu resturile a două persoane depuse în aceeași urnă (M 3). În cazul analizat o femeie de vîrstă adultă și un copil de 6—7 ani. În mormintări duble de persoane adulte și copii sînt frecvente în necropolele preistorice. Pe baza materialului antropologic studiat pînă la ora actuală, se poate susține că aceste înmormintări se mențin sporadic și în secolele VIII—X, semnificația lor nefiind totdeauna pe de-a întregul clară (tabelul 1).

Tabelul 1

Înmormintări duble de adulți și copii în necropole de secol VIII—X

Necropola	Nr. morm.	Nr. de fragmente osoase	Grupă de vîrstă	Sex
Canlia	3	2 400	adultus	feminin
		410	infans I (6—7 ani)	feminin
Gușterița	8	400	adultus	feminin
		80	sugar	?
Ocna Sibiului	57	196	adultus	masculin
		7	infans I (cca 6 ani)	?
	58	57	adultus	masculin
		63	infans I—II	?
	68	30	adultus	?
54		infans I (5—6 ani)	feminin	

Dacă există explicații plauzibile pentru înmormintările duble de femei și copii, asemenea lui M 3 de la Canlia sau M 8 de la Gușterița, înmormintările duble de bărbați și copii atestate la Ocna Sibiului fac deocamdată o notă aparte, încadrîndu-se în practicile rituale ale populației slave ce a utilizat necropola de aici. Numai prin extinderea cercetărilor antropologice la un număr mai mare de serii se va putea elucida în ce măsură acest obicei era răspîndit și la alte grupuri etnice, sau era specific comunităților slave, constituind un aspect caracteristic al ritualului lor funerar.

O altă categorie de morminte prezentă la Canlia sînt mormintele colective, formate din cîteva urne aparținînd unor persoane diferite. Ele lipsesc cu desăvîrșire la Ocna Sibiului. În cuprinsul necropolei de la

Gușterița s-au identificat 5 morminte duble, dintre care a fost analizat antropologic un singur mormînt¹³. Mormîntul triplu de la Canlia (tabelul 2) conține un *infans* II, o femeie *maturus* I și un bărbat *maturus* I, părint să sublinieze prin alcătuirea sa caracterul familial al mormintelor amintite¹⁴. Întrucît nu cunoaștem conținutul mormintelor duble de la Gușterița sau frecvența mormintelor colective în alte necropole contemporane cu cea de la Canlia, nu ne putem pronunța dacă acestea sînt cazuri izolate, datorate decedului concomitent sau la scurt interval al membrilor unei familii, sau au la bază un obicei ritual, urnele fiind păstrate o perioadă oarecare în casă, răstimp în care intervenea decesul încă unei persoane sau mai multor persoane din familia respectivă¹⁵.

Mormintele de înhumăție sînt lipsite de inventar.

Deși sărăcăcios, inventarul este prezent în aproape toate mormintele de incinerăție, cu excepția unui singur mormînt de *infans* I. Impregnările cu oxid de fier vizibile pe fragmentele osoase și bucățelele in forme de fier

Tabelul 2

Date antropologice rezultate din analiza mormintelor de la Canlia

Nr. mormînt	Rit	Nr. fragmente osoase	Grupă de vîrstă	Sex	Talie
1	incinerăție	80	maturus I	masculin	
2	"	683	maturus I	feminin	
3	"	2 860	adultus	feminin	155—158 cm
			infans I (6—7 ani)	feminin	
urna 1	"	600	infans II	?	
4 urna 2	"	662	maturus I	feminin	
urna 3	"	509	maturus I	masculin	164—165 cm
5	"	2 202	maturus I	feminin	159—161 cm
6	"	148	infans I (4 1/2—5 ani)	?	
7	"	825	maturus I	masculin	
8	inhumație		infans II	feminin	
9	"		infans I	feminin	
10	"		infans II	feminin	

¹³ *Ibidem*. Mormîntul 27: una din urne conținea resturile unei femei mature, în vîrstă de aproximativ 45 de ani, iar cealaltă resturile unui bărbat de circa 50 de ani.

¹⁴ Problema așa-ziselor morminte familiale este reluată de curlnd de J. Jaskanis, *Obrzadek pogrzebowy zachodnich Baltów, u schyłku starożytności (I—V w. n. e.)* Wrocław, Warszawa, Kraków, Gdańsk, 1974, p. 117—124.

¹⁵ Această problemă este tratată pe larg de D. Nicolăescu Plopșor și W. Wolski, *op. cit.*, cap. V.

găsite în unele urne nu permit în toate cazurile precizarea naturii inventarului funerar, alcătuit de regulă din cuțițașe, catarama, amnare și verigi. Pe lângă obiectele enumerate, menționate de autorul săpăturii, la analiza antropologică s-au mai identificat un cerceț de bronz, o teacă din corn de

Tabelul 3

Repartiția inventarului pe grupe de vîrstă și sex

Grupe de vîrstă	Nr. morm.	Sex	Inventar	Impregnări cu oxid de fier
infans I	3	feminin		
	6	?		
	9	feminin		
infans II	4	?	bucățele fier	da
	8	feminin	fragmente ceramice	
	10	feminin		
adultus	3	feminin	verigă fier cerceț bronz teacă de corn bucățele fier	da
	1	masculin	cuțițaș	
maturus I	2	feminin	bucățele fier	da
	4	feminin	cataramă fier corn ornamentat	
	4	masculin	cuțițaș, amnar	da
	5	feminin	bucățele fier	da
	7	masculin	" "	da

căprior și un fragment de corn de animal ornamentat cu cerculețe. Ca și la Gușterița, amnarul și cuțițașele apar în mormintele unor bărbați. Veriga și catarama de fier au apărut în mormintele unor femei, situație întâlnită și la Gușterița. Comparativ cu Ocna Sibiului și Gușterița, unde numai 39,7% și respectiv 37,9% din mormintele analizate antropologic aveau inventar, Canlia ocupă poziția cea mai avantajoasă, întrunind 70% morminte cu inventar. Inventarul nu apare la grupa de vîrstă *infans* I, fiind sporadic la grupa de vîrstă *infans* II. În schimb, toate mormintele de adulți conțin obiecte de inventar (tabelul 3). Lipsa inventarului la grupele de vîrstă mici și creșterea frecvenței sale la grupele de vîrstă mari a fost observată și în necropolele de la Ocna Sibiului și Gușterița.

În necropola de la Canlia nu au fost înregistrate resturi de ospăț funebru, ceea ce constituie încă o punte de legătură cu necropola de la Gușterița. Dacă la Ocna Sibiului numai 22,7% din mormintele analizate aveau ofrandă, iar la Gușterița 17,4%, la Canlia procentul de morminte cu ofrandă atinge 71,42% din totalul mormintelor studiate. Inexistentă în mormintele de copii, ofranda este prezentă în 5 din cele 7 morminte

de adulți (tabelul 4). Ceea ce ni se părea a fi, cu ocazia publicării necropolelor de la Ocna Sibiului și Gușterița, un obicei specific epocii este confirmat de datele obținute prin studierea altei necropole contemporane,

Tabelul 4

Repartiția ofrandei pe grupe de vîrstă și sex

Grupe de vîrstă	Nr. mormint	Sex	Ofrandă
infans I	3	feminin	?
	6	?	
	9	feminin	
infans II	4	?	
	8	feminin	
	10	feminin	
adultus	3	feminin	<i>Ovis aries, Capra hircus, Capreolus capreolus, Lepus europaeus</i>
maturus I	1	masculin	
	2	feminin	pasăre și ovicaprin
	4	feminin	bovideu
	4	masculin	pasăre
	5	feminin	
	7	masculin	pasăre și ovicaprin

situată de data aceasta pe teritoriul dobrogean. Reiese deci că erau sacrificate animale pentru ofrandă numai în cazul decesului unor persoane adulte. Asemenea necropolei de la Gușterița, predomină ofranda de pasăre și ovicaprin (4 din totalul de 5 cazuri). În mormintul unei femei apare ofrandă de bovidu, întilnită rar și la Ocna Sibiului și Gușterița. Numai în două morminte s-a găsit ofrandă simplă, alcătuită dintr-o singură specie (urnele 2 și 3 din M 4). În restul mormintelor apare ofranda compusă din două specii (pasăre și ovicaprin) sau patru specii, două domestice (oaie și capră) și două sălbatice (câprior de munte și iepure de câmp)¹⁶. M 3 de la Cănlia face o notă aparte nu numai prin ofranda variată arsă pe rug împreună cu femeia îngropată aici, dar și prin bogăția ei. Așa cum se poate deduce pe baza

celor 7 astragale stîngi de iepure, au fost sacrificate 7 animale din specia *Lepus europaeus*¹⁷. Din același mormint a ieșit dealtfel și un inventar mai variat și mai bogat decît în restul mormintelor săpate. Grija cu care au fost adunate cele 10 astragale arată o dată mai mult atenția acordată culegerii resturilor incinerate de pe rug, amănunt ce poate avea însă o semnificație simbolică mai profundă, ținînd de anumite credințe sau practici rituale în care juca un rol numărul animalelor sacrificate și poate părțile din corp ce erau depuse pe rug în chip de ofrandă. Avînd în vedere sărăcia inventarului funerar în necropolele din perioada studiată, ca și faptul că nu se poate surprinde o diferențiere socială pe baza componenței inventa-

¹⁶ Mulțumim pentru determinările făcute pe oase de animale lui M. Udrescu, cercetător la Laboratorul de antropologie, București.

¹⁷ Ofrandă de câprior de munte s-a identificat plîă acum în mormintul unei femei din necropola hallstattiană tîrzie de la Tigveni (M₃ din tumulul 3). D. Nicolăescu Plopșor și W. Wolski, *Annuaire Roumain d'Anthropologie*, 9, 1972, p. 27. Iepurele apare pentru prima oară pe teritoriul țării noastre. Analogii găsim în Polonia, în necropola La Tène tîrzie de la Zagorzyn, unde s-au identificat oase de iepure depuse în mormintul de incinerare al unui copil (K. Dabrowski, *Sprawozdania Archeologiczne*, 22, 1970, p. 392, tabel J).

rului sau ofrandei, credem că explicația dată mai sus este deocamdată singura valabilă și pentru M 3 de la Canlia.

Din cele 10 morminte analizate au rezultat 13 indivizi, repartizați pe grupe de vîrstă astfel (tabelul 5) : 3 *infans* I, 3 *infans* II, nici un *juvenis*, un singur *adultus*, 6 *maturus* I și nici un *maturus* II.

Tabelul 5
Repartiția indivizilor din seria de la Canlia pe grupe de vîrstă și sex

Grupe de vîrstă	Sex						Total	
	Masculin		Feminin		Nedeterminabil			
	Nr.	%	Nr.	%	Nr.	%	Nr.	%
<i>infans</i> I			2	15,38	1	7,70	3	23,08
<i>infans</i> II			2	15,38	1	7,70	3	23,08
<i>juvenis</i>								
<i>adultus</i>			1	7,70			1	7,70
<i>maturus</i> I	3	23,08	3	23,08			6	46,15
<i>maturus</i> II								
Total	3	23,08	8	61,54	2	15,38	13	100,00

Numai două persoane sînt nedeterminabile ca sex, un *infans* I și un *infans* II, 8 persoane sînt de sex feminin (2 *infans* I, 2 *infans* II, 1 *adultus*, 3 *maturus* I) și 3 de sex masculin (grupa de vîrstă *maturus* I).

O analiză a caracterelor craniofaciale izolate, așa cum reiese din examinarea celor 13 cazuri și gruparea unora dintre ele, analoagă sau omoloagă chiar la doi sau mai mulți indivizi de același sex, ori de ambe sexe, la care se adaugă și o strînsă analogie între incinerăți și înhumați, ne permite să considerăm unitară întreaga serie de la Canlia, aparținînd unei singure comunități. Această constatare ne permite să extrapolăm unele caractere ale înhumaților la mormintele de incinerăție. Caracterele disparate nu mai rămîn astfel aleatoare, ci se integrează într-o imagine generală a unui fenotip predominant, reprezentativ pentru serie studiată, dacă nu cumva și pentru comunitatea care a folosit necropola de la Canlia. Trăsăturile ce definesc acest fenotip sînt următoarele :

— craniu doliococan sau doliococan pronunțat (hiperdolcococan), de formă ovoidă-elipsoidă în norma verticală și de bombă, bombă-pană în norma occipitală ;

— regiunea gabelară slab dezvoltată la femei și de gradul 3 Broca la bărbați, arcuri supraciliare mijlociu spre slab dezvoltate la femei și mijlociu spre puternic la bărbați ;

— frontal bombat la femei și la ambele sexe occipital puternic bombat, atît la adulți, cît și la copii ;

— mastoide late și scunde spre mijlocii la bărbați, globuloase și mici la femei ;

— lățimea interorbitală mijlocie spre mare, orbitele ovalar-elipsoidale sau cvadrangulare, cu unghiurile bine rotunjite și probabil înalte ;

— rădăcina nasului cu poziție joasă la bărbați și joasă spre mijlocie la femei, iar nasul de înălțime mijlocie și lățime medie, probabil mezorin ;

— fosele canine adinci sau mijlociu de adinci. Într-un caz se constată un ușor prognatism alveolar;

— mandibula cu regiunea simfizară scundă sau mică spre mijlocie, ramura orizontală joasă, ramura verticală înaltă la bărbați (1 caz) și condilul mandibular dezvoltat transversal (1 caz);

— bărbia rotunjită sau lată și rotunjită, dentiție microdontă (1 caz), palatul de adâncime mică (2 cazuri).

La scheletul postcranian notăm o constituție robustă la femeii (1 caz) și bărbați (2 cazuri), și probabil relativ robustă sau relativ gracilă în celelalte cazuri, în raport cu sexul și vârsta defuncțiilor. Pilastrul este slab dezvoltat la femeii și dezvoltat transversal la bărbați (cite 1 caz la incinerati). Talia, pe cite un caz, este mijlocie atit la bărbați (164—165 cm), cit și la femeii (155—158 cm).

Numărul redus de cazuri de adulți (7 persoane) și, mai ales, numărul scăzut la care se referă unele caractere (1, 2 sau 3 cazuri) impune rezerve în compararea fenotipului de la Canlia cu alte serii contemporane sau analoge sub raport cultural. Știut fiind însă faptul că seriile foarte mici prezintă o dispersie mai accentuată a caracterelor decit seriile foarte mari și avind în vedere unitatea seriei de la Canlia, putem sublinia deosebirea netă față de necropola de la Ocna Sibiului și o asemănare parțială și nu totală cu seria de la Gușterița, care nici pe departe nu este atit de omogenă și unitară ca structură ca seria de la Canlia¹⁸.

Sub raport demografic, seria de la Canlia întrunește un număr mult prea mic de cazuri ca să fie suficientă statistic. O greutate o constituie și faptul că lipsesc grupele de vîrstă *juvenis* și *maturus* II, în timp ce la grupa de vîrstă *adultus* figurează un singur caz. Anomaliile observate, ca și preponderența excesivă a persoanelor de sex feminin (61,54 %) are probabil la bază modul întîmplător de alcătuire a seriei, care acoperă un sector neînsemnat din cadrul necropolei. Trebuie arătat însă că în necropola de la Gușterița dintr-un total de 32 de indivizi femeile întrunesc 59,37 %, iar bărbații 25,00 %. Semnalăm aceste date fără a ne putea pronunța deocamdată definitiv în problema amintită.

TABELELE DE MORTALITATE ALE SERIEI DE LA CANLIA. SEXE REUNITE

x	d'x	dx	lx	qx	Px	Lx	Tx	e°
0— 7 ani	3	230,8	1 000,0	230,8	769,2	884,6	2 807,6	28,08
7—14 "	3	230,8	769,2	300,05	699,95	653,8	1 923,3	24,87
14—20 "	0	0,0	538,4	0,0	1000,0	538,4	1 269,2	23,56
20—30 "	1	76,8	538,4	142,6	857,4	500,0	730,8	13,56
30—40 "	6	461,6	461,6	1 000,0	0,0	230,8	230,8	5,00
Total	13	1 000,0	0,0					

¹⁸ Ne referim la Ocna Sibiului și Gușterița deoarece ele sint comparabile sub raport cronologic și cultural cu necropola de la Canlia, fiind singurele analizate antropologic plin la ora actuală.

Întocmind tabelele de mortalitate pe sexe reunite obținem unele date orientative cu privire la populația ce folosea necropola de la Canlia. Astfel, grupa de vîrstă *infans* I numără ea singură 23,08% din totalul seriei analizate, ceva mai mult decît grupele *infans* I și II reunite de la Ocna Sibiului sau Gușterița. Întrucît nivelul deceselor se menține egal la grupa de vîrstă *infans* II cu cel atins de grupa de vîrstă *infans* I (fig. 4), putem deduce că mortalitatea infantilă între 0—7 ani era mai ridicată în realitate decît procentul obținut de noi pe baza eșantionului studiat. Adăugînd și grupa de vîrstă *infans* II, mortalitatea infantilă crește pînă la 46%, procent apropiat de nivelul adevărat al deceselor la grupele 0—14 ani în perioada secolelor VIII—X. Pe de altă parte, numărul mare de copii din seria de la Canlia arată că aici nu erau în uz anumite practici rituale speciale, așa cum s-a putut constata la Ocna Sibiului de pildă, avînd drept efect scăderea artificială a mortalității infantile reale. La Canlia copiii sînt înmormîțați în cuprinsul cimitirului destinat adulților, o parte fiind incinerăți (3 cazuri) și o parte înhumați (3 cazuri). Copiii înhumați aparțin grupei de vîrstă *infans* II (2 cazuri) sau *infans* I la limita cu *infans* II, fiind toți de sex feminin. A trage de aici o concluzie este prea devreme, această observație necesitînd să fie verificată în cadrul unor serii mai numeroase din cimitire sau necropole contemporane.

Sărim peste grupele de vîrstă *juvenis* și *adultus*, prima absentă, iar a doua reprezentată printr-un caz, motiv pentru care curba deceselor scade între 20—30 de ani pînă la 7,6%, ajungem ca picul mortalității să fie atins de grupa de vîrstă *maturus* I, la un nivel egal cu cel întregit între 0—14 ani (46%). Plasarea maximului de decese între 30 și 40 de ani apropie seria de la Canlia de cea de la Gușterița, încadrîndu-se în modelul demografic obișnuit al populațiilor de secol VIII—X.

Speranța de viață între 0—7 ani este de 28,08 ani, valoare mai exactă decît cea obținută la Ocna Sibiului și Gușterița datorită suficienței reprezentării a copiilor din grupele de vîrstă *infans* I și II. Comparativ cu seriile amintite, diferența în speranța de viață este de 4,35 ani mai mare la Ocna Sibiului și de 6,61 ani mai mare la Gușterița. Speranța de viață descreește apoi lin pînă la 20 de ani, cunoscînd o coborîre însemnată între 20 și 30 de ani. La grupa de vîrstă *maturus* I speranța de viață este de numai 5 ani. Traiectul curbei speranței de viață este asemănător cu cel de la Gușterița, cu diferența semnalată între 0—14 ani: 23,56 la grupa de vîrstă *juvenis* comparativ cu 22,60 ani la Gușterița, 13,56 ani la grupa de vîrstă *adultus* comparativ cu 13,32 la Gușterița și 5 ani la grupa de vîrstă *maturus* I comparativ cu 8,31 ani la Gușterița, unde se atinge nivelul de 5 ani abia între 40 și 50 de ani.

O serie de elemente sînt prin urmare comune necropolelor de la Canlia și Gușterița, scoțînd în evidență caracterul aparte al necropolei de la Ocna Sibiului. Ele privesc pe de o parte ritualul funerar, iar pe de altă parte structura antropologică și comportamentul demografic al populației. Astfel, atît la Canlia, cît și la Gușterița nu se întilnește diferențierea criteriilor de ardere în funcție de sex. Adunarea simbolică a osemintelor de pe rug în necropola de la Ocna Sibiului este înlocuită cu o adunare îngrijită, o atenție deosebită fiind acordată fragmentelor craniene. Mormintele sînt de regulă individuale, ambele necropole avînd un

număr mic de eventuale morminte familiale ce cuprind câteva urne cu resturile a doi pînă la trei indivizi. Resturile de ospăț funebru, prezente la Ocna Sibiului, lipsesc la Gușterița și Canlia, ofranda fiind în schimb mai frecventă și mai variată. În ambele cimitire picul mortalității se plasează la grupa de vîrstă *maturus* I, realizînd un decalaj de 10 ani comparativ cu Ocna Sibiului, unde vîrful deceselor este atins de grupa de vîrstă *adultus*. Curba speranței de viață are un traiect asemănător la Gușterița și Canlia, cu toată diferența de 6,61 ani în valoarea speranței de viață a copiilor din grupa 0—7 ani. La comportamentul demografic se adaugă câteva trăsături comune din domeniul structurii antropologice. Avînd în vedere numărul scăzut de cazuri analizate din necropola de la Canlia nu ne putem pronunța dacă este vorba de una și aceeași populație sub raport etnic cu cea de la Gușterița.

Pentru lămurirea mai temeinică a unei perioade importante a procesului de formare a poporului român se impune deci o analiză comparativă structurală, antropologică și culturală a unui număr suficient de necropole din arealul culturii Dridu, cînd vor putea fi rezolvate o serie de probleme pe care astăzi abia dacă avem posibilitatea să le schițăm doar.

L'ÉTUDE ANTHROPOLOGIQUE DES OSSEMENTS PROVENANT DE LA NÉCROPOLE BIRITUELLE DE CANLIA (VIII^e—IX^e SIÈCLES)

RÉSUMÉ

Les fouilles à caractère de sauvetage faites en 1969 dans le lieu nommé « La lutărie » du village Canlia (district Constanța) ont identifié 15 tombes appartenant à une nécropole birituelle des VIII^e—IX^e siècles. Pour l'étude anthropologique on a reçu les ossements provenant de 10 tombes, 7 à incinération et 3 à inhumation. La plupart des tombes à incinération sont individuelles (5 cas), seulement une est double (une femme adulte et un *infans* de 6—7 ans) et une tombe collective (un *infans* II, un homme *maturus* I et une femme *maturus* I). La distribution par âge et sexe de toute la série (incinérés et inhumés) est la suivante : 3 *infans* I, 3 *infans* II, 1 *adultus*, 6 *maturus* I, parmi lesquels 8 femmes (2 *infans* I, 2 *infans* II, 1 adulte et 3 *maturus* I) et 3 hommes (*maturus* I).

Au point de vue rituel, notons que les ossements sont fortement incinérés, mais d'une manière inégale, sur des bûchers funéraires ouverts, en plain-air et de dimensions moyennes. Une autre caractéristique rituelle concerne le ramassage soigneux des restes cinéraires de telle manière que tous les parties du squelette soient représentées, une attention spéciale étant accordée aux fragments crâniens, en utilisant parfois pour un même individu soit deux urnes, soit une urne et un bon nombre des fragments d'os déposés auprès d'elle. En ce qui concerne l'offrande animale, ayant le même degré d'incinération que les os humains, donc crémation simultanée sur le même bûcher funéraire, notons la présence de: bovidé (1 cas),

oiseau (1 cas), oiseau et ovicaprine (2 cas) ou ofrande multiple — mouton, chèvre, chevreuil et au moins 7 lapins (1 cas).

Au point de vue des caractères anthropologiques, il n'y a pas de différences entre les incinérés et les inhumés, donc il s'agit de la nécropole d'une même communauté humaine. On discute finalement les analogies des traits anthropologiques, des caractéristiques rituelles et du comportement démographique avec ceux de la nécropole de Gușterița, et les différences vis-à-vis de la nécropole d'Ocna Sibiului, contemporaines avec la nécropole de Canlia, appartenant toutes les trois à la culture Dridu.

EXPLICATION DES FIGURES

Fig. 1. — Tombe M. 3. Fragments crâniens appartenant à deux individus.

Fig. 2. — Tombe M 3. Offrandes animales : *Ovis arles*, *Capra hircus* et *Capreolus capreolus*.

Fig. 3. — Tombe M 3. Astragales de lièvre (*Lepus europaeus*) appartenant au moins à sept individus sacrifiés.

Fig. 4. — Graphique comparatif concernant la mortalité par groupes d'âge, pour trois nécropoles contemporaines : Canlia, Gușterița et Ocna Sibiului.

DESPRE ORGANIZAREA OBȘTIILOR SĂTEȘTI ALE EPOCII FEUDALE TIMPURII DIN SUD-ESTUL ROMÂNIEI

DE
GÉZA BAKÓ

Săpăturile arheologice din ultimele decenii au scos la iveală numeroase complexe, care ne permit abordarea într-o formă mai adâncită a problemelor privitoare la organizarea socială și politică a populației autohtone din epoca feudală timpurie de pe teritoriul României. Utilizând mărturia unor complexe arheologice, în lucrarea de față vom încerca să contribuim la elucidarea problemei organizării obștilor sătești ale epocii feudale timpurii din sud-estul țării noastre.

Privitor la obiectul studiului nostru, o importanță deosebită o are faza I a așezării de la Dridu, databilă în a doua jumătate a secolului al X-lea¹. Examinând așezarea I de la Dridu observăm de la bun început că, după cum arată dimensiunile spațiului locuibil, bordeiele dezvelite aparțineau cîte unei familii individuale. Inventarul bordeielor ca și cuptoarele de copt din cadrul așezării denotă că familiile individuale erau unități de producție și de consum separate, constituind deci nucleele de bază ale societății.

Aceeași situație se observă și la așezările rurale contemporane de la Dinogetia (faza I)² și Capidava (faza veche)³. Dimensiunile spațiului locuibil al bordeielor pledează și în aceste cazuri pentru familii individuale, iar inventarul gospodăresc arată că familiile respective erau unități de producție și de consum separate, adică celule de bază ale societății.

Fenomenul constatat nu este deloc surprinzător. Datele de care dispunem arată că la populația autohtonă din țara noastră descompunerea mării familii patriarhale și transformarea familiilor individuale în nucleee separate începuse încă înainte de cucerirea romană⁴. Firește, condițiile economice și sociale din timpul stăpînirii romane au grăbit generalizarea în provincie a familiei individuale ca celulă economică de bază, influențînd în această direcție și populația din regiunile învecinate. Astfel, ca urmare a evoluției economico-sociale, pe la anul 300 e.n. se înceiase procesul descompunerii mării familii și la grupurile dacice, carpice și getice din

¹ Pentru complexul de la Dridu a se vedea: Eugenia Zaharia, *Săpăturile de la Dridu. Contribuții la arheologia și istoria perioadei de formare a poporului român*, București, 1967, p. 11—96 și pl. 1.

² Eug. Comșa, în *Dinogetia*, I, București, 1967, p. 25—50 și fig. 5.

³ Gr. Florescu, *Capidava. Monografie arheologică*, I, București, 1958, p. 135—152, și pl. 1.

⁴ G. Bakó, *Cumidava*, 2, 1968, p. 27—28.

afara fostelor provincii romane⁵. În consecință, pe la începutul epocii migrațiilor, la populația autohtonă a țării noastre nucleul de bază al societății era, în general, familia individuală. Este drept că la românii din epoca feudalismului dezvoltat exista în mod răzleț și comunitatea casnică, dar aceasta era o formațiune secundară apărută numai acolo unde românii au conviețuit cu populații la care s-a mai menținut, într-o formă sau alta, marea familie⁶.

Deși așezarea de la Dridu nu este cunoscută în întregime, zona dezvelită, compactă și destul de extinsă, ne permite reconstituirea sistemului de organizare.

Examinînd planul așezării I de la Dridu vedem că locuințele familiilor individuale erau dispuse în grupuri, cu cîte 3—6 bordeie (fig. 1).

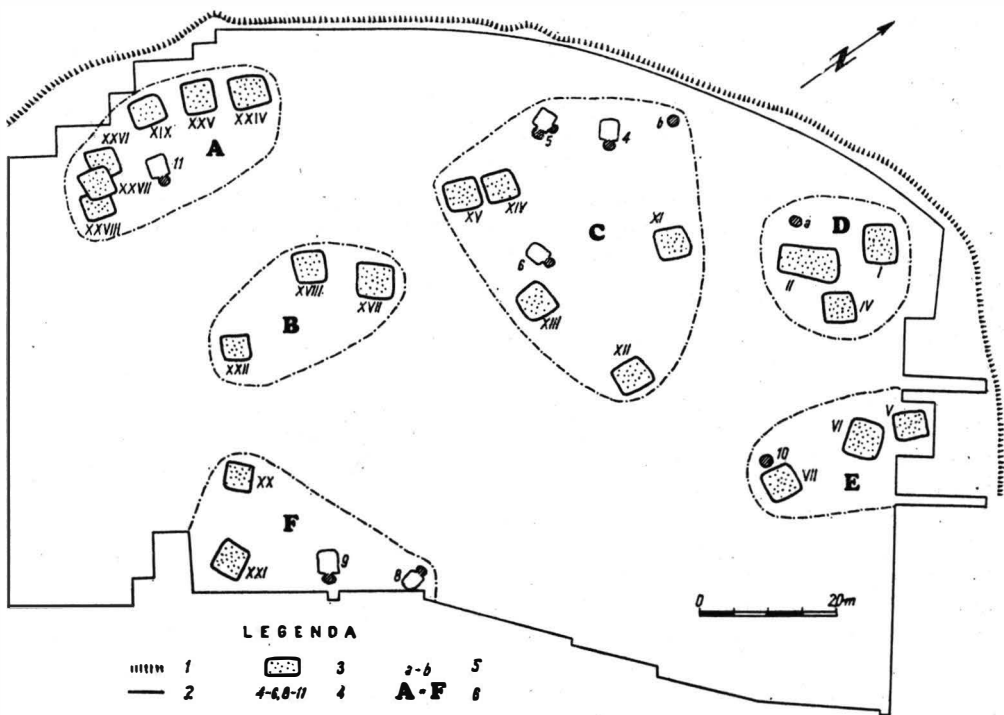

Fig. 1. Planul așezării I de la Dridu (după planul și datele publicate de Eugenia Zaharia).
1 teren alunecat; 2 marginile suprafeței dezvelite; 3 locuințe; 4 cuptoare; 5 vetre în groapă;
6 grupuri de locuințe ale cetelor de neam.

Relativ la dispunerea în grupuri a bordeielor putem aminti și exemplul altor așezări rurale din epoca feudală timpurie și de pe la începutul feudalismului dezvoltat. Astfel, la așezarea I de la Dinogetia, deși construcțiile ulterioare au cauzat multe distrugerii, se vede destul de bine că bordeiele

⁵ G. Bakó, SCIV, 22, 1971, 1, p. 82 și nota 44.

⁶ Henri H. Stahl, *Contribuții la studiul satelor devălmașe românești*, II, București, 1959, p. 109.

famiilor individuale alcătuiau câteva grupuri separate, situate pe cele două laturi ale drumului principal, care traversa pe direcția ESE—VNV vechea cetate romano-bizantină⁷.

Gruparea locuințelor era caracteristică și fazei vechi de la Capidava, datată tot în secolul al X-lea⁸. Aici se cunosc două grupuri de bordeie, primul aflându-se în colțul estic al cetății romane, iar cel de-al doilea în zona sud-vestică a acesteia, parțial distrusă prin alunecare⁹.

Un exemplu mai târziu, dar foarte concludent, este faza A de la Coconi, datată între anii 1380—1394¹⁰. Bordeiele familiilor individuale din această așezare erau dispuse de asemenea în grupuri¹¹.

O altă așezare românească din secolul al XIV-lea, cu locuințe dispuse în grupuri, se cunoaște la Zimnicea. Amintim de aici grupul cu cele zece locuințe, dispuse în cerc, de pe movila C3¹².

Desigur, aspectul topografic al așezărilor prezentate nu poate fi întimplător, cu atât mai mult cu cât dispunerea în grupuri a locuințelor se observă la diferite așezări distanțate în timp la patru secole. Rămâne deci evident că grupurile de locuințe ale așezărilor examinate reprezintă de fapt anumite comunități din sinul obștilor sătești respective. După precizările lui N. Constantinescu, făcute în cazul fazei A de la Coconi, avem de-a face cu comunități compuse din familii înrudite¹³.

Pentru a putea lămuri cu certitudine problemele ridicate de aspectul topografic al așezărilor examinate trebuie să vedem mai întâi dacă gruparea observată în cadrul acestora se evidențiază și în necropolele contemporane, desigur într-o formă adecvată.

În urma săpăturilor arheologice efectuate în ultimele decenii astăzi cunoaștem în sud-estul țării noastre numeroase necropole aparținând epocii feudale timpurii. Datorită complexității problemelor pe care ni le pun în față aceste necropole, examinarea lor ar necesita câte un studiu pentru fiecare în parte. Din această cauză ne limităm deocamdată la prezentarea necropolei din jurul bisericiuței de la Dinogetia, datată pe la sfârșitul secolului al XI-lea și începutul veacului următor¹⁴ (fig. 2).

În ceea ce privește mormintele din jurul bisericiuței de la Dinogetia câteva dintre ele erau anterior lăcașului de cult, aparținând categoriei mormintelor risipite din perioada fazelor I—III¹⁵. Pe baza situației stratigrafice dintre aceste morminte fac eventual parte M. 29, M. 33, M. 51 și M. 58, de care trebuie să facem deci abstracție cu ocazia examinării necropolei. De asemenea, nu aparțineau necropolei propriu-zise M. 42 și M. 54 (în criptă), care erau înmormintări, probabil, ale unor fețe bisericesti, din interiorul lăcașului de cult încă în funcțiune¹⁶.

⁷ Eug. Comșa, *op. cit.*, fig. 5.

⁸ Gr. Florescu, *op. cit.*, p. 135, 250.

⁹ *Ibidem*, pl. 1; Gr. Florescu și R. Florescu, *Materiale*, 6, 1959, p. 617—623 și pl. 1.

¹⁰ N. Constantinescu, *Coconi. Un sat din Cîmpia Română în epoca lui Mircea cel Bătrîn*, București, 1972, p. 72.

¹¹ *Ibidem*, p. 67 fig. 36/1.

¹² I. Nestor și colab., *SCIV*, 1, 1950, 1, p. 97, fig. f. n.

¹³ N. Constantinescu, *op. cit.*, p. 70.

¹⁴ Eug. Comșa, *op. cit.*, p. 367—373.

¹⁵ *Ibidem*, p. 369, 371.

¹⁶ Gh. Ștefan, I. Barnea, B. Mitrea, *Materiale*, 8, 1962, p. 688—689; Eugen Comșa, *op. cit.*, p. 370.

Necropola propriu-zisă a avut două faze de înmormintare, prima datînd din perioada funcționării bisericeții, iar cea de-a doua din vremea de după ruinarea acesteia¹⁷. În cadrul celor două faze s-au practicat însă

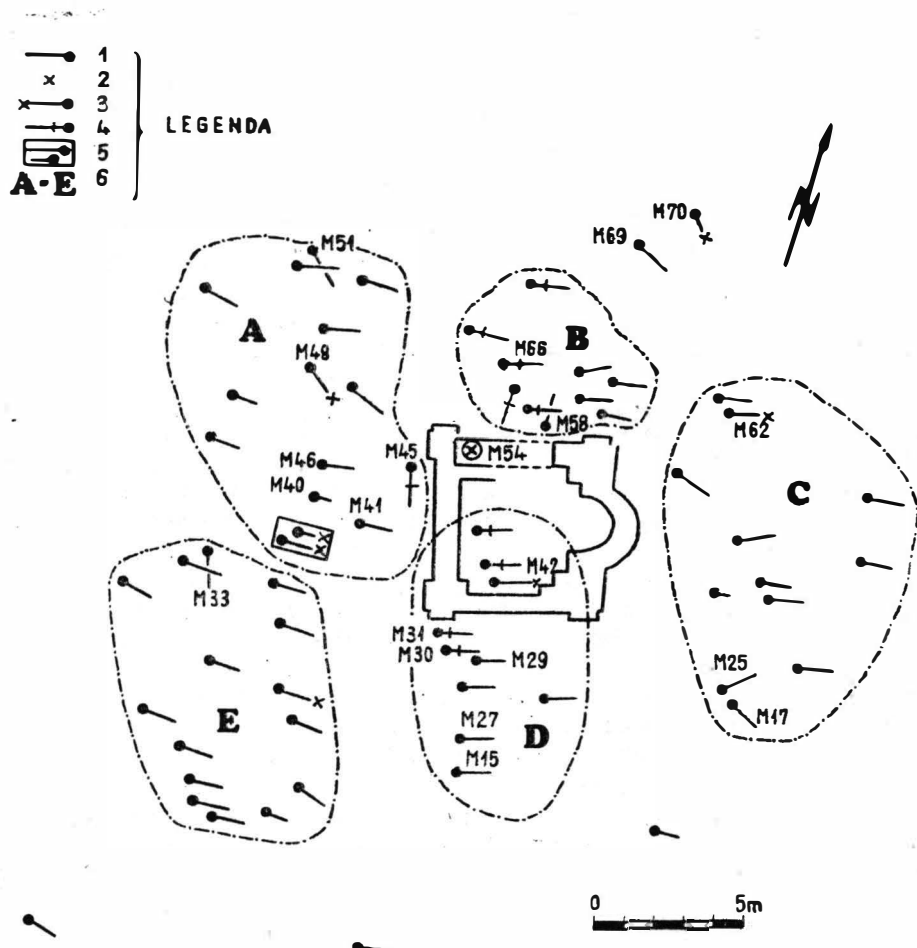

Fig. 2. Planul necropolei de la Dinogetia (cetate) (după planul și datele publicate de Eugen Comșa). 1 morminte de înmormintare; 2 oase în criptă; 3 morminte precis databile ale fazei I; 4 morminte precis databile ale fazei II; 5 mormint dublu în sicriu; 6 zone de înmormintare ale cetelor de neam.

aceleași obiceiuri funerare. De exemplu, depunerea boabelor de cereale și a fructelor era caracteristică mormintelor din ambele faze¹⁸. Acest lucru dovedește că cele două faze de înmormintare aparțineau aceleiași populații, care a întrebuițat deci necropola și după ruinarea bisericeții.

¹⁷ I. Barnea, Eug. Comșa, *Dinogetia*, I, p. 355, 369–370.

¹⁸ Amintim de exemplu M. 48 și M. 62 din faza I, M. 45, M. 66 și M. 70 din faza II: SCIV, 3, 1952, p. 401 (aici mormintele figurează cu vechea numerotare).

Pe vremea fazei II înmormintările s-au extins parțial atît asupra bisericeții ruinate, cît și asupra zonei din fața intrării acesteia, aflate pe latura ei vestică. Majoritatea mormintelor era orientată, după obiceiul creștin, pe direcția V—E, cu unele abateri, uneori mai sensibile. Cîteva morminte aveau însă altă orientare, considerată necreștină¹⁹.

Din punct de vedere etnic stratul de bază îl forma populația autohtonă, reprezentată de trăsăturile mediteraneene, alpine și dinarice, cu diferit metisaj. Componentul slav al populației este semnalat de trăsăturile est-europeide, cu metisaj nordic, proto-europoid, mongoloid și de alt tip²⁰.

Avînd în vedere orientarea necreștină, obiceiul funerar oriental și trăsăturile mongoloide observate în unele cazuri, cîteva dintre morminte au fost atribuite pecenegilor²¹, a căror prezență la Dinogetia sau în împrejurimi este dovedită de elementele culturale descoperite în așezare²².

Deși originea pecenegă a unor defuncți înmormînați în necropola din jurul bisericeții se poate admite, relevăm faptul că în cazurile examinate trăsăturile mongoloide se evidențiau mai pregnant doar la craniile din M. 25 și, eventual, M. 69²³. La alte cranii metisajul mongoloid era foarte slab, fondul europoid fiind preponderent²⁴. Nu trebuie apoi uitat nici faptul că metisajul mongoloid apare de obicei pe fond est-europoid²⁵, ceea ce înseamnă că în astfel de cazuri avem de-a face cu slavi, care au asimilat elemente mongoloide.

Privitor la situația elementelor etnice străine este semnificativ faptul că majoritatea mormintelor acestora nu era situată aparte, ci se încadra organic în cadrul necropolei. Excepție fac doar cîteva morminte ale unor elemente etnice străine (de ex. M. 69), care se aflau la periferia cimitirului, într-o poziție izolată.

Din cele arătate rezultă deci că o bună parte a persoanelor străine s-a integrat, pe calea căsătoriilor mixte sau în alte condiții, în cadrul populației locale. Dovadă pentru căsătoriile mixte este cazul bărbatului cu trăsături mongoloide pregnante din M. 25 și al femeii cu trăsături alpino-mediteraneene din M. 17²⁶, care aflîndu-se alături, în cimitir, erau negreșit soț și soție. Pentru integrarea unor persoane străine în cadrul populației locale pledează și M. 45, la care obiceiul funerar oriental se îmbina cu cel local²⁷.

Examinînd necropola observăm deseori că mormintele erau grupate în funcție de familii individuale. Menționăm de exemplu: M. 17 (f) și

¹⁹ Eug. Comșa, *op. cit.*, p. 370.

²⁰ C. Maximilian, *Probleme de antropologie*, 4, 1959, p. 117—118.

²¹ Eug. Comșa, *op. cit.*, p. 370.

²² Gh. Ștefan, în *Dinogetia*, I, p. 381.

²³ C. Maximilian *op. cit.*, p. 117 (Bis. M.11 = M.25); Eug. Comșa, *op. cit.*, p. 373 (este vorba de M. 69).

²⁴ C. Maximilian, *op. cit.*, p. 117.

²⁵ *Ibidem*, p. 117.

²⁶ *Ibidem* (Bis. M.11 = M. 25) și p. 121 pl. 1/4 (Bis. M.10 = M. 17).

²⁷ SCIV, 3, 1952, p. 401 (M.3 = M.45); Eug. Comșa, *op. cit.*, p. 370 (este vorba de M.45). La acest mormînt, cu orientare necreștină, s-a observat pe de o parte depunerea unui animal mic (pisică sau cline) după obiceiul peceneg, iar pe de altă parte presărarea cu boabe de cereale, după obiceiul local. Pentru semnificația presărării cu boabe de cereale a celor înmormînați: I. Gy. Szabó, *Evkeger*, 2, 1964, p. 121.

M. 25 (b); M. 15 (b) și M. 27 (f); M. 30 (b) și M. 31 (f); M. 41 (b), M. 46 (f) și M. 40 (copil)²⁸. Fenomenul nu este surprinzător deoarece dimensiunile spațiului locuibil, precum și inventarul gospodăresc al locuințelor din faza IV, căreia îi aparținea, cel puțin în bună parte, necropola, arată că celula economică de bază era și în acest caz familia individuală²⁹.

O altă constatare pe care o putem face este aceea că, în cadrul necropolei se disting clar cinci zone de înmormântare. Având în vedere durata folosirii necropolei, care nu depășise 50 de ani³⁰, precum și numărul mormintelor ajungem la concluzia că fiecare zonă era întrebuintată în comun de câteva familii individuale.

Pe temeiul mărturiei unor necropole feudale timpurii, examinate de noi, considerăm că familiile individuale care întrebuintau aceeași zonă de înmormântare alcătuiau de fapt o comunitate³¹. Necropola din jurul bisericuței de la Dinogetia aparținea deci unei obști compuse din cinci astfel de comunități.

La periferia necropolei, în afara zonelor de înmormântare din jurul bisericuței, se aflau câteva morminte izolate. Situația acestora capătă o explicație pe temeiul analogiilor etnografice. Bunăoară, se știe că în evul mediu familiile străine stabilite într-o așezare, dar neintegrate în cadrul comunităților locale³², aveau dreptul să-și înmorminteze defuncții numai la periferia cimitirului comun, în afara zonelor de înmormântare ale localnicilor³³. Cunoscând acest lucru credem că mormintele izolate de la periferia necropolei examinate se pot atribui unor persoane străine, care nu făceau parte din comunitățile locale. În aceste cazuri poate fi vorba de familii imigrate sau așezate temporar la Dinogetia și de persoane care au decedat aici în timpul unei călătorii.

Dealtminteri, faptul că cei îngropați în mormintele izolate de la periferia necropolei erau străini rezultă limpede și din situația M. 69, care conținea rămășițele unei persoane cu trăsături mongoloide. Precizăm însă că am dat doar ca exemplu mormântul amintit, deoarece în cazul de față termenul *străin* nu are un sens strict etnic, ci se referă la familii, sau la persoane, neaparținând comunităților locale, pe care obștea îi considera *străini*, indiferent de etnicitatea lor.

²⁸ C. Maximilian, *op. cit.*, tab. 1, 2, 3 și 4 (Bis. M. 10 = M. 17, Bis. M.11 = M. 25; Bis. M. 5 = M.15, Bis. M. 26 = M. 27; Supr. B. M. 7 = M. 30, Supr. B. M. 8 = M. 31; Bis. M. 6 = M. 41, Supr. B. M. 29 = M. 46).

²⁹ Pentru locuințele de suprafață ale fazei IV: Eug. Comșa, *op. cit.*, p. 45 și fig. 5. Menționăm că în faza IV întâlnim și două locuințe de suprafață mai spațioasă (nr. 49 și 50. Prima cu o suprafață locuibilă de cel puțin 71,5 m²), situate izolat, la periferia nordică a așezării (SCIV, 3, 1952, p. 355, fig. 6 și p. 395–397). Problema acestor locuințe necesită însă o examinare mai amănunțită. În prezent putem emite ca ipoteză de lucru că locuințele respective aparțineau eventual pecenegilor atestați la Dinogetia de elementele culturale orientale. Într-adevăr, la pecenegii din vremea aceea nucleul de bază al societății era încă marea familie patriarhală, căreia îi corespunde spațiul locuibil al construcțiilor menționate. Este drept că din punct de vedere tipologic aceste locuințe nu se deosebesc de cele ale familiilor individuale din faza IV. Situația s-ar putea însă explica prin faptul că pecenegii stabiliți la Dinogetia s-au sedentarizat în scurtă vreme și abandonând iurtele tradiționale au preluat tipul de locuință al populației locale, adaptându-l, în privința dimensiunilor, necesității proprii.

³⁰ Eug. Comșa, *op. cit.*, p. 369 (se subliniază scurta durată a necropolei).

³¹ G. Bakó, SCIV, 20, 1969, 2, p. 341; idem, SCIV, 23, 1972, 1, p. 85–86.

³² Uneori familiile străine se integrau, într-o formă sau alta, în comunitățile locale.

³³ K. Kós, *Népetel és néphagyomány*. București, 1972, p. 243–244 și fig. 2 (planul cimitirului actual de la Răcășdia-Hunedoara).

În urma celor arătate se pune în mod firesc întrebarea ce grupări erau, mai exact, comunitățile identificate pe baza topografiei așezărilor și a necropolei examinate. Răspunsul la această întrebare se poate da în lumina datelor etnografice.

Precum se știe, la o bună parte a obștilor devălmășe românești din secolele XVI—XIX populația alcătuia comunități numite cete de neam. Ceata de neam cuprindea mai multe familii individuale cu gospodării proprii. În asemenea cazuri solul de cultură din hotarul satului, posedat în comun, se împărțea periodic și în mod egal cetelor de neam. Acestea la rîndul lor împărțeau apoi loturile primite familiilor individuale spre cultivare³⁴. P. P. Panaitescu a arătat că cetele de neam erau subdiviziuni ale obștii sătești, alcătuind comunități de stăpînire mai restrînsă asupra loturilor care le reveneau din hotarul posedat în devălmășie de întreaga obște. Același autor a subliniat și faptul că, în vremurile cunoscute pe cale etnografică nu mai este vorba în exclusivitate de ceata rudelor, ci avem de-a face cu ceata celor ce stăpîneau împreună o parte din hotarul satului, însă la origine tot rudenia stă la baza acestei stăpîniri³⁵.

Pentru problema studiată de noi este important și faptul că cetele de neam, ca și marile comunități familiale de altădată, aveau în vatra satului cartiere separate, iar în cimitirul comun dispuneau de loturi proprii de înmormîntare. În domeniul etnografic ne referim la exemplele cunoscute din zona Bihorului³⁶, Făgărașului³⁷, Hunedoarei³⁸ și din alte părți³⁹. Pe cale arheologică loturile de înmormîntare ale cetelor de neam și ale marilor comunități familiale din epoca feudală timpurie au fost identificate de noi în necropolele de la Moldovenеști, Hunedoara, Mediaș și Vârșand⁴⁰.

Existența cetelor de neam la români este atestată documentar încă de pe la începutul secolului al XVI-lea⁴¹. Caracterul lor dovedește însă că avem de-a face cu o unități de posesie și de colaborare mult mai veche. Dovadă și faptul că termenul „ceată”, de origine slavă, care însemna tovărășie⁴², datează probabil din vremea conviețuirii româno-slave, adică din secolele VII—IX. Din aceeași vreme provine, eventual, și termenul delniță, care însemna partea de pămînt cuvenită familiei individuale, dar nu un teritoriu definit, ci dreptul la parte⁴³. Originea celor doi termeni ne sugerează ideea că ceata de neam, ca și sistemul împărțirii solului de cultură descris mai sus existau încă din perioada de trecere la feudalism.

³⁴ Henri H. Stahl, *Contribuții la studiul satelor devălmășe românești*, I, București, 1958, p. 54; *Ibidem*, II, București, 1959, p. 261.

³⁵ P. P. Panaitescu, *Obștea țărănească în Țara Românească și Moldova, Orînduirea feudală*, București, 1964, p. 50.

³⁶ I. Györfly, *Földrajzi Közlemények*, 41, 1913, 10, p. 451—552.

³⁷ Henri H. Stahl, *op. cit.*, p. 147—151.

³⁸ I. Györfly, *op. cit.*, p. 476; K. Kós, *op. cit.*, p. 238—251.

³⁹ De exemplu la Ozd (jud. Mureș); I. Horváth, *Magyarórdi toronytálya*, Cluj, 1971, p. 27—29 și 35.

⁴⁰ G. Bakó, *SCIV*, 20, 1969, 2, p. 337—342; Idem, *SCIV*, 23, 1972, 1, p. 83—85.

⁴¹ P. P. Panaitescu, *op. cit.*, p. 50. Denumirea ceată apare și în documentul răzeșilor din 1484, dar aici se referă la o unitate de oșteni: I. Bogdan, *ARMSI*, seria 2, 30, 1908, p. 369—370.

⁴² I. Bogdan, *op. cit.*, p. 369.

⁴³ P. P. Panaitescu, *op. cit.*, p. 108—110.

În legătură cu problema originii cetelor de neam amintim din nou faptul că la populația autohtonă din țara noastră destrămarea mării familii patriarhale și transformarea familiilor individuale în celule aparte începuseră în perioada anterioară cuceririi romane. Condițiile tehnice și economice ale vremii impuneau însă, în multe domenii de activitate, necesitatea colaborării dintre familiile individuale. Defrișările, deștelenitul, aratul (la care se foloseau atelaje cu câte 3—4 perechi de vite), vărutul animalelor, ca și multe alte activități cereau muncă colectivă. Așa se explică faptul că familiile înrudite, desprinse din aceeași mare familie, alcătuiau și mai departe o comunitate de posesie și de colaborare, numită mai târziu ceată de neam. Se pare că unor astfel de comunități, adică cete de neam sau, eventual, *crînguri* (forme larvale ale cetelor)⁴⁴, aparțineau așezările dacice de pe Dealul Grosului și Dealul Voineagului (ambele lângă Luncani, în Munții Orăștiei)⁴⁵.

Avînd deci în vedere exemplele etnografice și arheologice, din comparația pe care o putem face rezultă că, în general, comunitățile identificate pe baza topografiei așezărilor și a necropolei examinate erau de fapt cete de neam.

În consecință, populația așezărilor rurale din epoca feudală timpurie de la Dridu (faza I), Dinogetia (faza I) și Capidava (faza veche) erau organizate în cete de neam, care alcătuiau obștea sătească. Capii cetelor de neam alcătuiau, desigur, sfatul *bătrînilor*, care conducea treburile obștești.

Din topografia așezărilor rezultă că vatra satului era împărțită cetelor de neam, fiecare dintre acestea avînd câte o zonă proprie de așezare. La fel se proceda și în cazul cimitirelor, în cadrul cărora fiecare ceată de neam avea câte un lot propriu de înmormîntare. Din sistemul împărțirii vetrei satului și a cimitirului rezultă că și solul de cultură din hotarul satului, posedat în comun se împărțea cetelor de neam, familiile individuale primind apoi din partea acestora loturi pentru cultivare. Deosebirea consta însă în faptul că, devreme ce loturile din vatra satului și din cimitir erau atribuite cu drept de folosință definitivă cetelor de neam, devenind proprietatea acestora, solul de cultură se reîmpărțea periodic.

ÜBER DIE ORGANISATION DER FRÜHFEUDALEN DORFGEMEINSCHAFTEN IM SÜDOSTEN RUMÄNIENS

ZUSAMMENFASSUNG

Der Verfasser bringt Beiträge zur Kenntnis der Organisation der bodenständigen frühfeudalen Dorfgemeinschaften im Südosten Rumäniens. Er untersucht die Topographie der ländlichen Ansiedlungen aus dem 10. Jahrhundert in Dridu, Dinogetia und Capidava, sowie der Nekropole von Dinogetia (Burg) aus der Zeit um 1100 u.Z.

Die Untersuchung zeigt, daß in all diesen Fällen die Dorfgemeinschaft mehrere Familiengemeinschaften (rumänisch sogenannte „ceată

⁴⁴ Henri H. Stahl, *op. cit.*, p. 154—157.

⁴⁵ C. Daicoviciu, *Așezările dacice din Munții Orăștiei*, București, 1951, p. 50, fig. 32 și p. 51, fig. 35.

de neam”) umfaßte. Die Vorsteher dieser Familiengemeinschaften bildeten den Rat der „Ältesten”, der die Leitung der Dorfgemeinschaft inne hatte.

Das Weichbild der Ortschaften, wie auch der Friedhof wurden unter die Familiengemeinschaften aufgeteilt. Der im gemeinschaftlichen Besitz befindliche Ackerboden wurde periodisch unter die Familiengemeinschaften aufgeteilt, die ihn ihrerseits den Einzelfamilien stückweise zur Bearbeitung zuwiesen.

ABBILDUNGSVERZEICHNIS

Abb. 1. Grundriß der Ansiedlung I von Dridu (nach dem Grundriß und den Daten von Eugenia Zaharia). 1 abschüssiges Gelände; 2 Rand des Grabungsplatzes; 3 Wohnungen; 4 Ofen; 5 Feuerstellen in Gruben; 6 Wohnungsgruppen der Familiengemeinschaften.

Abb. 2. Grundriß der Nekropole von Dinogetia (Burg) (nach dem Grundriß und den Daten von Eugen Comşa). 1 Bestattungsgräber; 2 Knochen in der Krypta der Kapelle; 3 sicher datierbare Gräber der Phase I; 4 sicher datierbare Gräber der Phase II; 5 Doppelgrab mit Sarg; 6 Begräbnisplätze der Familiengemeinschaften.

OBSERVAȚII CU PRIVIRE LA COHORTELE *I HISPANORUM* DIN DACIA

DE

NICOLAIE GUDEA

Cel de-al IX-lea volum al seriei *Epigraphische Studien* (Rheinland Verlag, Düsseldorf, 1972) reprezintă o culegere de studii de specialitate bazate pe descoperiri sau studii epigrafice. Parcurgerea lui ne dă prilejul, pe lângă cuvenitele învățăminte însușite, să facem câteva observații critice în legătură cu probleme care privesc istoria Daciei. Vom lăsa deci deoparte sumarul bogat și extrem de interesant al mai sus-numitului volum, pentru a ne opri pe larg asupra problemelor legate de istoria Daciei romane.

Lucrarea care ne oferă acest prilej este semnată de Margaret M. Roxan și se intitulează *Epigraphic Notes* (p. 246—250). „Notele” amintitei autoare sînt trei. Prima și ultima se ocupă cu „rectificări” de lecturi eronate ale unor materiale epigrafice. Cea de-a doua notă cuprinde observații în legătură cu cohortele de hispani din Dacia care poartă indicativul „I”. Autoarea emite câteva ipoteze contradictorii, ca să nu spunem confuze, în legătură cu probleme care pînă acum dacă nu erau clare, păreau cel puțin clarificate (cf. W. Wagner, *Dislokation* . . . , p. 146—152; I. I. Russu, SCIV, 23, 1972, 1, p. 72). Cred că greșeala autoarei pornește de altfel și de la câteva erori găsite în literatura românească de specialitate. După ce face o serie de „speculații” în legătură cu poziția cohorțelor *I Hispanorum* în diplomele militare din Dacia, autoarea încheie cu o tentativă cam îndrăzneată de a rezolva situația și timpul de staționare ale acestor unități în Dacia. În tabelul alcătuit de dînsa la sfîrșitul articolului (p. 250) apare următoarea situație: 1. *cohors I Hispanorum veterana* după ce a aparținut Moesiei Inferior, trece în Dacia Inferior de unde, la sfîrșitul secolului al II-lea, ajunge în Dacia Porolissensis; 2. *cohors I Hispanorum pia fidelis equitata* nu a staționat în Dacia ci, după ce a participat la războaiele de cucerire, s-a înapoiat în Germania Inferior în vechiul ei cantonament; 3. prezența a două cohorte *I Hispanorum* în Dacia Porolissensis este rezolvată de mutarea cohorței *I Hispanorum veterana* din Dacia Inferior.

Rezultatele acestor considerații „de birou” contravin părerilor de pînă acum în istoriografia noastră (I. I. Russu, *op. cit.*, p. 72) și chiar dacă nu pot fi încă dovedite drept false, nu au o motivație științifică solidă. *Căci numai diplomele militare singure și nu într-un număr mare nu favorizează în mod normal astfel de tentative, care, chiar dacă sînt făcute, păsărează un procent ridicat de hazard.* Autoarea neglijează cu totul informații mult mai sigure ca, de exemplu, cele oferite de ștampilele de pe cărămizi și țigle. Pe baza acestor ultime izvoare de informații vom încerca să arătăm părerea noastră în legătură cu cohortele *I Hispanorum* din Dacia.

1. *Cohors I Hispanorum (veterana, quingenaria, equitata)* (W. Wagner, *op. cit.*, p. 148—150; I. I. Russu, *op. cit.*, p. 72) este atestată la sfârșitul secolului I în Moesia Inferior (CIL, XVI, i 44 din anul 99), iar la începutul secolului al II-lea în provincia Dacia Inferor (CIL, XVI, 75 din anul 129; Klio, 37, 1959, p. 196—198 din anul 140). Ea a fost identificată pe baza

ștampilelor tegulare, descoperite în număr mare, la Brețcu (= Angustia). În general se crede că a fost unitatea de bază din acest castru. O altă cohortă atestată aici (*I Bracarangustanorum*) este retrasă din Dacia și trimisă din nou în Moesia Inferior (W. Wagner, *op. cit.*, p. 99, 150). Ștampilele acestei unități sînt foarte puține în comparație cu ale cohorței de hispani. Cărămizile ștampilate de tipul *COHHIS* care apar la Brețcu (fig. 1/1, 2) nu au mai apărut nicăieri în altă parte. Nici o informație nu îndreptățește părerea autoarei (M. M. R) că unitatea este mutată la sfârșitul secolului al II-lea în Dacia Porolissensis. Săpăturile efectuate în anul 1950 nu au stabilit o întrerupere în viața castrului.

2. *Cohors I Flavia Ulpia Hispanorum c.r.* (W. Wagner, *op. cit.*, p. 151—152; I. I. Russu, *op. cit.*, p. 72) este identică cu unitatea care a

staționat la Orheiu Bistriței:

cohors I Hispanorum miliaria (SCIV, 18, 1967, 1, p. 113—121). Ea apare prima dată în Dacia purtînd numele: *cohors I Fl(avia) Ulp(ia) Hisp(anorum) miliaria civium romanorum equitata*, pe miliarul de la Aiton (CIL, III, 1627) din anul 108. Participă la lucrările de construcție a drumului Potaissa — Napoca. Apoi este atestată în diplomele din anul 110. În diploma CIL, XVI, 57 stă pe locul 6 din lista cohortelor, iar în diploma CIL, XVI, 163 stă pe locul 4 purtînd numele de *I Flavia Hispanorum miliaria*. În diplomele din Dacia Porolissensis ea stă în chip constant pe locul 3 din lista cohortelor purtînd numele: *I Hispanorum* (JRS, 51, 1961, p. 63); *I Flavia Ulpia Hispanorum* (CIL, XVI, 110) și *I Hispanorum miliaria* (CIL, XVI, 185; Athenaeum, 36, 1958, p. 193; Materiale, 2, 1956, p. 703). Ștampilele ei au apărut în cursul săpăturilor arheologice din castrul de la Orheiu Bistriței. Toate sînt de tipul *CIH (mil)* și nu sînt cunoscute din altă parte a

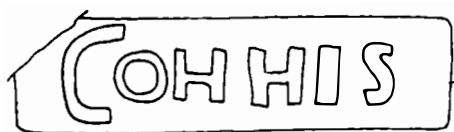
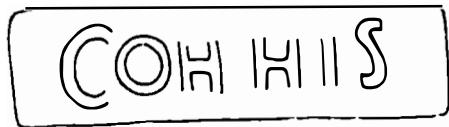

Fig. 1. 1—2 Ștampile de la Brețcu; 3 Ștampilă de la Orheiu Bistriței.

Daciei (fig. 1/3 ; 2/1—3). Probabil că unitatea a staționat aici pînă la sfîrșitul Daciei romane.

3. *Cohors I Hispanorum p.f.* (cf. W. Wagner, *op. cit.*, p. 146—147). Diplomele militare din Dacia (CIL, XVI, 57 și 163) din anul 110 mai menționează fiecare o *cohors I Hispanorum p(ia) f(idelis)*. În prima diplomă ea stă pe locul 3 din lista cohorțelor, respectiv pe locul 8 în cea de-a doua. Unitatea nu apare în diploma din anul 133. În schimb apare în diploma din anul 164 (CIL, XVI, suppl., 185) cu numele *cohors I Hispanorum miliaria*. M. M. Roxan crede că această unitate este identică cu *I Hispanorum p.f.* din Germania Inferior. Or, realitatea din diplomele militare nu o putem trece cu vederea, iar confundarea acestei unități cu altele nu se poate face din cauza numelui destul de clar. Este adevărat că deocamdată ea nu a fost identificată pe teren. Nici o inscripție și nici o ștampilă nu ne permite să apreciem locul ei de staționare și în ultimă instanță prezența ei. Wagner (*op. cit.*, p. 146—147) și I. I. Russu (*op. cit.*, p. 72) pun semn de egalitate între această unitate și cea care staționa la Românași. Această egalitate trebuie pusă astăzi sub semnul îndoielii deoarece prima (*cohors I Hispanorum p.f.*) este *miliaria*, iar cea care staționează la Românași este *quingenaria*.

4. *Cohors I Hispanorum quingenaria (torquata (?) pia (?) fidelis (?)* Ștampile atestînd prezența unei *cohors I Hispanorum quingenaria* au fost descoperite în castrul roman de la Românași (= Largiana). Ștampilele sînt foarte numeroase, prezentînd trei tipuri (fig. 3/1—5) cu mai multe variante fiecare. Lectura ștampilei de tip 3 prezintă greutăți. Ea nu a fost încă elucidată. Aceleași ștampile au mai apărut sporadic și în castrele învecinate de la Moigrad (= Porolissum) și Romita (= Certie). Unitatea pare să fi staționat la Românași tot timpul existenței provinciei Dacia.

Enumerarea și discutarea celor patru unități, efectuate destul de succint, infirmă părerile autoarei (M. M. R). Din această enumerare reiese evident că în Dacia Porolissensis sînt atestate la mijlocul secolului al II-lea două *cohortes I Hispanorum*, ambele purtînd indicativul *miliaria*. Nu există nici o informație despre o transferare a unității *I Hispanorum veterana* din Dacia Inferior, transfer care ar fi cerut dealtfel pierderea epitetului *veterana*, și a indicativului *quingenaria*. Desigur că rămîn probleme în suspensie. Nu știm încă ce este cu cohorta *quingenaria* care staționa la Românași. Este ea o parte din *cohors I Hispanorum p.f.*? Nu a fost cuprinsă în diplome? Răspunsul la astfel de întrebări este greu de dat, iar rezultatul ar fi acum o speculație în plus.

Lămurirea istoriei militare a Daciei romane implică cercetări ample. De aceea orice aport la istoria ei, de ori unde ar veni el, este și va fi bine primit. Trebuie însă ca acei care se ocupă de istoria Daciei, să cunoască temeinic izvoarele acestei istorii pentru a nu cădea în greșală. Ne bucurăm desigur de interesul pe care Dacia romană îl prezintă în lumea științifică. Încheiem discuția noastră aici, rezervîndu-ne dreptul de a reveni atunci cînd date noi vor permite redeschiderea discuției.

Fig. 2. 1 – 3 Ștampile de la Orheiul Bistriței.



1



2

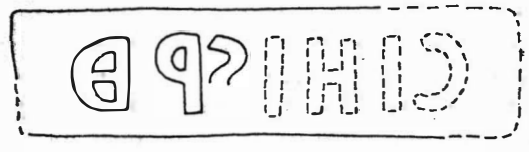

3



4



5

Fig. 3. 1–5 Ștampile de la Românași.

BEMERKUNGEN BEZÜGLICH DER KOHORTEN „I HISPANORUM” IN DAZIEN

ZUSAMMENFASSUNG

Der Verfasser bespricht den IX-ten Band der „*Epigraphischen Studien*” mit einer kritischen Stellungnahme bezüglich des Aufsatzes von Margret M. Roxan „*Epigraphic Notes*” (p. 246—250). Aufgrund einiger Spekulationen an Hand der Militärdiplome äußert die Verfasserin einige falsche Meinungen über die Anzahl und den Standort dieser Kohorten. Der Verfasser bringt ausführlich alle Informationen über die in Dazien stehenden Einheiten dieses Namens, indem ihr Standort—und ihre Zeit festgelegt werden.

ABBILDUNGSVERZEICHNIS

Fig. 1. 1—2 Stempel aus Brețcu ; 3 Stempel aus Orheiu Bistriței.

Fig. 2. 1—3 Stempel aus Orheiu Bistriței.

Fig. 3. 1—5 Stempel aus Românași.

DESPRE DATAREA NIVELULUI „LOCUIŢELOR INCENDIATE” DE LA DINOGETIA-GARVĂN (JUD. TULCEA)

DE

PETRE DIACONU

Cine parcurge paginile rapoartelor preliminare ale articolelor și monografiei¹ rezervate rezultatelor cercetărilor arheologice din așezarea epocii feudale timpurii de la Dinogetia-Garvăn va înțelege că nici pînă în ziua de azi nu s-a ajuns la un consens în privința definirii ultimului nivel de viațuire din acel loc².

În timp ce unii au susținut³— și încă mai susțin— că ultimul nivel este reprezentat de așa-numitele „locuințe de suprafață”, noi⁴ considerăm că el este reprezentat de suita bordeielor cu inventar bogat, distruse prin incendiere⁵, iar o a treia categorie de cercetători vorbesc despre o așa zisă „coexistență a bordeielor [arse] cu locuințele de suprafață”⁶.

¹ Gh. Ștefan, I. Barnea, Maria Comșa, Eugen Comșa, *Dinogetia. I. Așezarea feudală timpurie de la Biserica-Garvăn*, București, 1967. Tot acolo și restul bibliografiei.

² Prin „ultimul nivel de viațuire” nu înțelegem ultimul nivel arheologic. Acesta este reprezentat de o necropolă în care cele mai multe morminte datează din sec. XIII—XIV.

³ Vezi de pildă *Dinogetia*, I, p. 259, unde I. Barnea vorbește de „nivelul locuințelor de suprafață” dateate în secolele XI—XII e.n. cu ajutorul monedelor de la Alexis I Comnenul (1081—1118) și Ioan al II-lea Comnenul (1118—1143).

Faptul că nivelul locuințelor de suprafață ar fi cel mai nou nivel de viațuire de la Dinogetia-Garvăn se vrea a fi demonstrat chiar în legenda planului general al așezării publicat sub fig. 5, unde locuințele de suprafață sînt dateate în secolele XI—XII, în timp ce bordeiele incendiate cu inventar bogat sînt dateate în a doua jumătate a secolului al XII-lea. Legenda elaborată astfel face ca situația din plan să intre în totală contradicție cu observațiile consemnate în capitolul *Stratigrafia așezării feudale timpurii* (*Dinogetia*, I, p. 25—29). În trecut vom aminti-că mai sus-pomenitul plan conține numeroase alte erori dintre care vom semna doar cîteva: din interpretarea legendei rezultă că bordeiele de sub nr. 2 și 9 ar aparține primei jumătăți a secolului al XI-lea, deși în interiorul lor s-au găsit amfore caracteristice bordeielor incendiate cu inventar bogat (vezi I. Barnea, în *Dinogetia*, I, p. 259); bordeiele nr. 6 și 40 a sînt redat prin hașuri caracteristice bordeielor incendiate cu inventar bogat, în pofida faptului că ele aparțin unui nivel care și-a încheiat existența în anul 1036.

⁴ Faptul că cel mai recent nivel de viațuire este reprezentat de bordeiele incendiate cu inventar bogat a fost semnalat de noi încă în timpul campaniei de săpături din anul 1951. Pînă atunci, nivelul bordeielor incendiate era socotit ca fiind al treilea, numărînd de sus în jos, și, ca atare, datat în a doua jumătate a secolului al X-lea, vezi Gh. Ștefan și colab., SCIV, 2, 1951, p. 22—27.

⁵ De unde și numele lor de *bordeie incendiate*; cîteodată au fost numite „bordeiele arse”. De notat că noi ne referim la un nivel bine individualizat din punctul de vedere al stratigrafiei și al inventarului lui ceramic. Dealtfel, la Dinogetia-Garvăn, mai există două nivele de bordeie incendiate, unul în 1036, iar altul în 1064; vezi Petre Diaconu, *Les Petchenègues au Bas-Danube*, București, 1970, p. 44, nota 120; E. Comșa, în *Dinogetia*, I, p. 29.

⁶ E. Comșa, *op. cit.*, p. 29; vezi și rezumatul în limba franceză, p. 390; E. Comșa, *op. cit.*, p. 27 susține că „suprapunerea... [bordeielor arse cu locuințele de suprafață nu s-a observat în nici un sector al șantierului. Înănităea acestei observații este demonstrată chiar în planul general al așezării, publicat sub fig. 5, unde locuința de suprafață nr. 128 este *suprapusă*, parțial,

Lipsa unui consens în problema celui mai recent nivel de viațuire de la Dinogetia-Garvăn este rodul interpretării incomplete a situațiilor stratigrafice și, cu deosebire, al chipului—mai mult sau mai puțin subiectiv — în care se apreciază valoarea de determinare cronologică a cutărui sau cutărui fenomen de cultură materială.

În ce ne privește, ne-am situat, încă din vara lui 1951, pe poziția că ultimul nivel de viațuire de la Dinogetia-Garvăn este cel al bordeiilor incendiate, bogate în inventar ⁷.

Și fiindcă am ajuns cu expunerea noastră aci, fie-ne îngăduit să ne oprim măcar o clipă asupra caracteristicilor acestor bordeie. Ele sînt afundate în pămînt pînă la o adîncime medie de 0,80 m. Lungimea laturilor lor variază între 3 și 5 m. În majoritatea cazurilor pereții gropilor de bordeie au fost căptușiți cu loazbe de lemn. Cuptorul — totdeauna din piatră — se afla într-unul din colțurile încăperii ⁸.

Ca o trăsătură generală a locuințelor din acest nivel se remarcă bogăția inventarului ceramic. Într-adevăr, exceptînd două sau trei cazuri, bordeiele incendiate excelează prin mulțimea vaselor.

Din punctul de vedere al felului în care a fost modelată, ceramica se subdivide în două categorii: a) locală ⁹, și b) de import ¹⁰.

Ceramica locală, materializată în oale, ici-colo în ulcioare și opaițe-castron, a fost lucrată la o roată primitivă cu învîrtire lentă. S-au găsit și cîteva borcane modelate cu mîna (fig. 1/1). Pasta din care au fost confecționate vasele conține ca degresant sfărîmătură de cochilii de melci ¹¹ (*Helix pomatia* L.) Ornamentul, atunci cînd există, se compune din linii drepte sau în val, simple sau în benzi, foarte stîngaci realizate. Din cînd în cînd apare și un decor de împunsături făcute cu un bețișor. Acest decor care vrea să imite pe cel din secolul al XI-lea, realizat cu roțița dințată, este, de asemenea, nedibaci redat.

Ceramica pe care am prezentat-o imediat mai sus a fost confecționată la fața locului, adică la Dinogetia-Garvăn. Faptul este documentat, fără putință de tăgadă, de descoperirea mai multor „depozite” de cochilii de *Helix pomatia* L. — materie primă pentru obținerea degresantului din pastă. Mai mult decît atît, într-un anume loc arheologii au dat peste o grămadă destul de mare de cochilii gata sfărîmate ¹².

de bordeiul cu inventar bogat, incendiat (nr. 129). Vezi, de asemenea și profilul de sub fig. 2 în care se observă că nivelul locuințelor de suprafață este „tăiat” de groapa unui bordei incendiat, cu inventar bogat.

⁷ Iată ce scriam în carnetul de șantier în ziua de 4 sept. 1951: „... nivelul «birne arse» (este vorba de bordeiele incendiate) este mult mai nou și după toate probabilitățile ultimul nivel de locuire”.

⁸ Despre particularitățile tuturor bordeiilor de la Dinogetia-Garvăn, vezi E. Comșa, *op. cit.*, p. 30—50.

⁹ Ceramica locală (grupa VI-a la Maria Comșa) a fost prezentată în *Dinogetia*, I, p. 186—196.

¹⁰ Ceramica de import a fost publicată de I. Barnea, în *Dinogetia*, I, p. 249—276.

¹¹ Și nu scoici pisate cum au opinat unii cercetători.

¹² Vezi Gh. Ștefan și colab., *SCIV*, 5, 1954, 1—2, p. 169, unde se precizează că în bordeiul nr. 37 „s-a descoperit o însemnată cantitate de sauriș (în fapt cochilii de melci sfărîmate *n.n.*) care era folosit în pasta ceramicii locale”.

Oalele nu erau arse în cuptoare speciale, ci în înseși cuptoarele de piatră ale locuințelor, ceea ce a avut drept consecință o coacere extrem de incompletă a pereților lor. Prin aceasta nu trebuie să se înțeleagă însă că calele se confecționau și se ardeau în fiecare bordei.

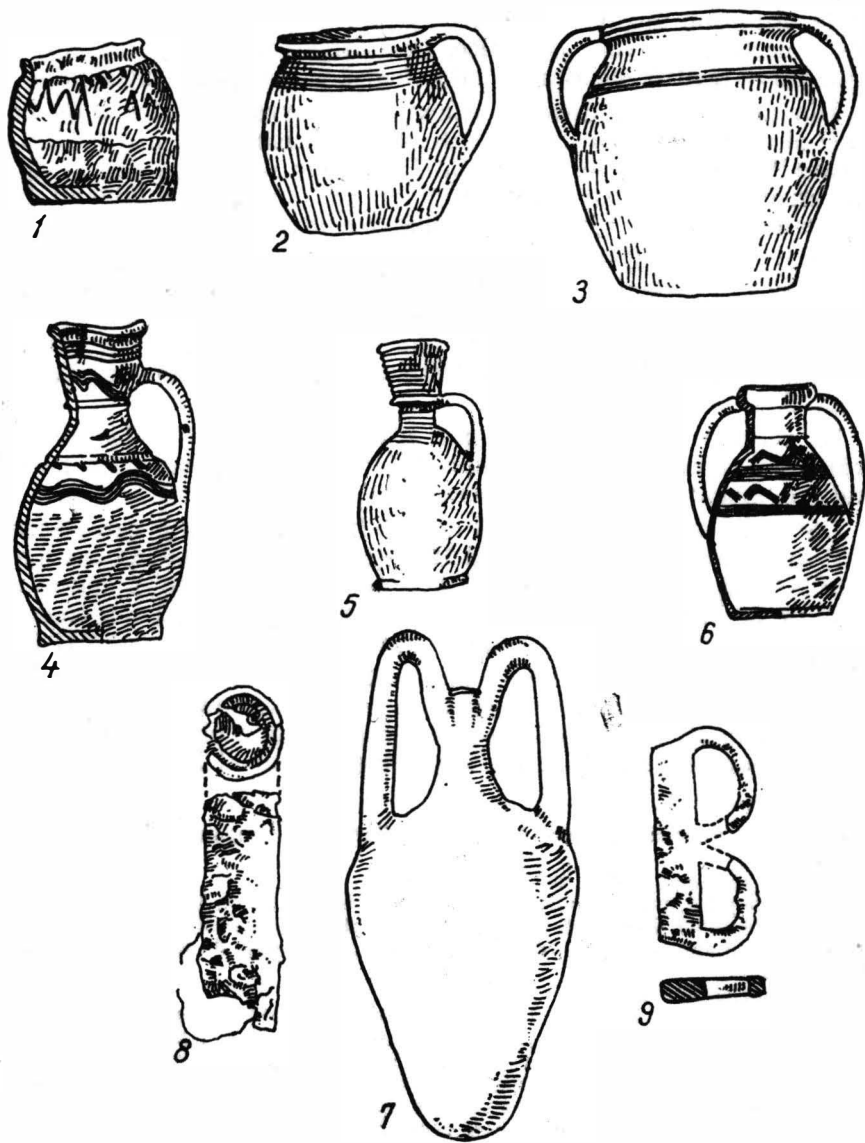

Fig. 1. Dinogetia-Garvăn. 1—9 ceramică și obiecte (publicate în *Dinogetia*, I).

Ceramica de import este reprezentată de borcane cu una (fig. 1/2) sau două torți (fig. 1/3), ulcioare cu gura trilobată și cu o singură toartă (fig. 1/4, 5) ulcioare cu gura circulară și cu două torți (fig. 1/6). Ele sînt

modelate la roata rapidă, dintr-o pastă curată, bine aleasă, și arse la roșu în cuptoare perfecționate. Unele dintre vase au ca decor linii lustruite, dispuse oblic. În categoria ceramicii de import se înscriu de asemenea amforele cu „torțile supraînălțate” și cu „gura îngropată” (fig. 1/7). Firește, vasele de import sînt produsul unor ateliere dezvoltate, aflate în centrele bizantine din bazinul Mării Negre. În cîteva locuințe au apărut și alte obiecte decît vase ceramice. Ce-i drept, ele sînt puțin numeroase dar sugestive pentru încadrarea cronologică a bordeielor incendiate.

Din aprecierea la dreapta valoare a observațiilor făcute de noi în teren¹³ și a observațiilor consemnate de alți cercetători în profilele deja publicate¹⁴, rezultă că la Dinogetia-Garvăn nu există un raport de contemporaneitate între nivelul locuințelor de suprafață și nivelul bordeielor incendiate și că ultimul este mai recent.

Că bordeiele incendiate constituie ultima etapă de viețuire de pe popina Bisericuța-Garvăn o certifică, în primul rînd, constatarea că gropile lor străpung toate celelalte nivele de viețuire, inclusiv pe cel al locuințelor de suprafață¹⁵ (fig. 2, 3/1—2). Mai mult decît atît, situația în cauză se reflectă în planul general al așezării¹⁶ publicat în monografia *Dinogetia I* sub fig. 5.

Să reținem deci! Cel mai nou nivel de viețuire de la Dinogetia-Garvăn este reprezentat, din punct de vedere stratigrafic, de bordeiele incendiate, bogate în inventar ceramic.

Dar cînd anume se datează acest nivel? După unii cercetători, el și-ar fi încheiat existența în anul 1064 (așadar în a doua jumătate a veacului al XI-lea)¹⁷; după alții, nivelul bordeielor incendiate ar data „aproximativ de pe la mijlocul secolului al XII-lea”¹⁸, iar după o a treia categorie „pe la mijlocul și în cea de-a doua jumătate a secolului al XII-lea”¹⁹.

Nimic, însă, din ceea ce este caracteristic acestor bordeie nu ne îndrătuiește să acceptăm vreuna din datările consemnate mai sus. Evident, în interiorul locuințelor incendiate s-a mai descoperit și cîte un obiect caracteristic vremurilor de dinaintea sfîrșitului secolului al XII-lea, dar aceste

¹³ În ce ne privește am lucrat la Dinogetia-Garvăn în campaniile de săpături din anii 1951—1955.

¹⁴ Vezi profilele pe care le republicăm aci.

¹⁵ Vezi, de pildă, profilul peretelui de sud-est al bordeiului nr. 123 publicat în SCIV, 3, 1952, p. 379 și reproduș de noi sub fig. 2; de notat însă că ceea ce este dat în legenda acestei figuri drept pămînt galben este, în realitate, podeaua unei locuințe de suprafață, străpunsă de groapa bordeiului.

¹⁶ Vezi *supra* nota 6.

¹⁷ Vezi I. Barnea, în *Dinogetia*, I, p. 57—72, unde bordeiele 144 și respectiv 38, aparținînd nivelului bordeielor incendiate, sînt dateate în a doua jumătate a secolului al XI-lea; data lor de sfîrșit este legată de invazia uzilor la sud de Dunăre în anul 1064. În alte locuri ale monografiei și anume la pagina 232 și 276 I. Barnea datează același nivel în secolul XI—XII. În RESEE, 9, 1971, 3, p. 356, I. Barnea propune ca dată de sfîrșit pentru bordeiele arse 1148 — anul în care este semnalată o invazie la sud de Dunăre a cumanilor. Același punct de vedere este exprimat și în DID, III, 1971, p. 173.

¹⁸ E. Comșa, *op. cit.*, p. 29.

¹⁹ M. Comșa, în *Dinogetia*, I, p. 203; aceeași cercetătoare la p. 129, datează „nivelul bordeielor incendiate în . . . prima jumătate a secolului al XII-lea”. Din păcate nepotrivirea în datare a nivelului bordeielor arse s-a răsfrînt și asupra încadrării cronologice a ceramicii, iar aceasta pentru simplul motiv că ea a fost „tratată” de doi cercetători: M. Comșa s-a ocupat de ceramica locală, în timp ce I. Barnea s-a ocupat de ceramica de import.

vestigii materiale au fost antrenate acolo din straturile mai vechi.²⁰
Dealtfel, dacă „bordeiele incendiate” ar fi datat din a doua jumătate a secolului al XI-lea sau din răstimpul cuprins între anii 1100 și 1180

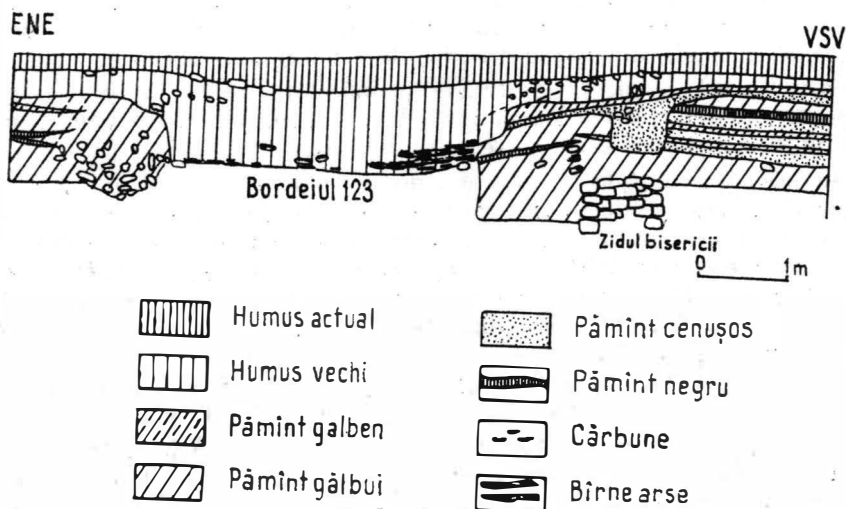

Fig. 2. Dinogetia-Garvăn. Profilul peretelui de sud-est al bordeiului nr. 123, publicat în SCIV, 3, 1952, p. 379.

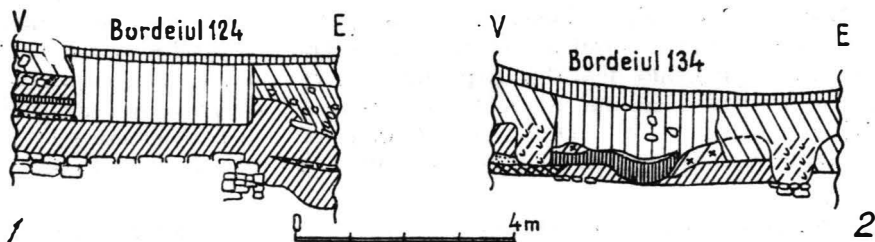

Fig. 3. Dinogetia-Garvăn. 1, 2 porțiuni din profilul malului de nord al sectorului C, publicat în *Dinogetia*, I, fig. 7.

— ultimul an marcând sfârșitul domniei lui Manuel I Comnenul — ar fi trebuit ca din inventarul lor să nu lipsească monedele vremii²¹. Se știe doar că în Dobrogea au circulat monedele bizantine din secolul al XI-lea

²⁰ De pildă, într-unul din bordeie s-a găsit o monedă de la Ioan Tzimiskes (vezi Gh. Ștefan și colab., SCIV, 2, 1951, 1, p. 27), iar în alte bordeie s-au descoperit monede de la Theodora (în realitate, Mihail al IV-lea n.n.), Gh. Ștefan și colab., SCIV, 5, 1954, 1-2, p. 170.

²¹ În plus, n-ar fi trebuit să lipsească căldările de lut, atribuite de noi pecenegilor. Acum câțiva ani (vezi Petre Diaconu, Dacia, N.S., 8, 1964, p. 249-263), am stabilit că aceste căldări există în Dobrogea și în a doua jumătate a secolului al XI-lea. Or, până în prezent nu s-a găsit nici măcar un singur ciob de căldare de lut într-un asemenea bordei.

și din acea parte a secolului al XII-lea care se încheie odată cu moartea lui Manuel Comnenul (anul 1180).

Ținând seama de inexistența monedelor în bordeiele incendiate de la Dinogetia-Garvăn ²², sîntem înclinați să atribuim nivelul respectiv unor vremuri în care banii n-au „circulat” sau au avut o slabă circulație, cum ar fi acelea din ultimele două decade ale secolului al XII-lea și, *mai cu seamă*, din primele două-trei decade ale secolului al XIII-lea.

Noi am mai avut prilejul să exprimăm un atare punct de vedere, dar pentru că atunci am făcut-o în chip incomplet ²³, ne vom permite acum să revenim cu unele date suplimentare.

Oalele și ulcioarele cu una sau două torți — atît de caracteristice bordeielor incendiate de la Dinogetia-Garvăn — datează cel mai devreme de la sfîrșitul secolului al XII-lea. *Nicîdieri n-a apărut pîndă acum o astfel de piesă ceramică susceptibilă de a fi plasată în timp înainte de finele veacului al XII-lea*. Dimpotrivă, lingă Tirgoviște (este vorba de Tirgoviștea din nord-estul Bulgariei), s-a descoperit — cu ani în urmă — un ulcior cu două torți ²⁴, întru totul asemănător cu ulcioarele cu două torți din bordeiele incendiate de la Dinogetia-Garvăn. El era plin cu monede. Acestea datau din a doua jumătate a secolului al XII-lea ²⁵.

Pentru o datare tîrzie a bordeielor incendiate de la Dinogetia-Garvăn pledează și amforele cu „torțile suprainălțate” și cu „gura îngropată”. Nici aceste forme ceramice nu se întîlnesc într-un nivel de la Dunărea de Jos anterior sfîrșitului secolului al XII-lea; în schimb, ele apar în stațiunile de la Niculițel ²⁶ și Nufărul (jud. Tulcea) ²⁷, dateabile cel mai devreme la sfîrșitul secolului al XII-lea, la Cetățeni (jud. Argeș) ²⁸, într-un nivel din secolul al XIII-lea și în alte cîteva locuri din Bulgaria ²⁹ și Uniunea Sovietică ³⁰, unde sînt dateate *grosso-modo* din veacurile XII — XIII.

Nivelului bordeielor incendiate îi aparține și un vas sferic pentru păstrat mercur ³¹. Răspîndirea în ținuturile Dunării de Jos a acestui tip de vas a avut loc mai degrabă în prima jumătate a secolului al XIII-lea, decît la sfîrșitul secolului al XII-lea. Datarea propusă de noi pentru bordeiele incendiate de la Dinogetia-Garvăn poate fi coroborată cu cîteva lacăte cilindrice de fier (fig. 1/8) și un amnar în forma literei B (fig. 1/9).

²² Aici nu ne referim la monedele mai vechi, antrenate în gropile de bordeie în timpul amenajării lor. Vezi, *supra*, nota 20.

²³ Petre Diaconu, SCIV, 23, 1962, 2, p. 473, unde datam nivelul bordeielor incendiate „la sfîrșitul secolului al XII-lea — începutul secolului al XIII-lea”, fără a da însă explicațiile de rigoare. Vezi, de asemenea, articolul nostru din Dacia, N.S., 16, 1972, în special p. 323, nota 62.

²⁴ Iordanka Čangova, IzvestijaSofia, 22, 1959, p. 258, fig. 14.

²⁵ Monedele erau din vremea lui Manuel (1143—1180) și Andronic (1183—1185), cf. T. Gherasimov, IzvestijaSofia, 13, 1932, p. 344—345. Tot aici este locul să adăugăm că la Enina, reg. Kazanlık, arheologii bulgari au mai găsit un urcior cu două torți (vezi, I. Čangova, *op. cit.*, p. 256, fig. 9), conținînd și el monede. Urciorul, ornamentat cu linii oblice lustruite, este datat în secolele XII—XIII.

²⁶ I. Barnea, DID, III, 1971, p. 267. În privința datării complexului arheologic de la Niculițel, vezi Petre Diaconu, SCIV, 23, 1972, 2, p. 307—319.

²⁷ Amfora de la Nufărul se păstrează în depozitul muzeului „Delta Dunării” din Tulcea.

²⁸ Inedită încă. Informație D. V. Rosetti.

²⁹ Iordanka Čangova, *op. cit.*, passim.

³⁰ A. L. Iakobson, SA, 15, 1951, p. 339—344.

³¹ Vezi I. Barnea, *Dinogetta*, I, p. 275.

Amnarul își găsește analogii ³² în exemplarele din secolul al XIII-lea de la Păcuiul lui Soare, Tîrnovo și din alte câteva așezări și necropole din Uniunea Sovietică.

Elementele arheologice expuse mai sus ne îndeamnă să datăm, fără echivoc, nivelul locuințelor incendiate de la Dinogetia-Garvăn la sfîrșitul secolului al XII-lea, dar mai ales la începutul secolului al XIII-lea ³³. În acest caz distrugerea lui prin incendiu poate fi pusă pe seama uneia dintre incursiunile cumanilor la sud de Dunăre, de la sfîrșitul secolului al XII-lea sau începutul secolului al XIII-lea ³⁴.

³² Pentru problema amnarelor în forma literei B, vezi articolul nostru din *Dacia*, N.S., 16, 1972, p. 320—323.

³³ I. Barnea, *Noi descoperiri din epoca feudalismului timpuriu la Dinogetia-Garvăn, jud. Tulcea (1963—1968)*, Materiale, 10, 1973, p. 325, nota 36, încearcă să combată punctul nostru de vedere exprimat în *op. cit.*, p. 321—322 potrivit căruia „bordeiele arse” de la Dinogetia-Garvăn datează de la începutul secolului al XIII-lea. Înainte de toate se cuvine să facem o precizare: la p. 323 a lucrării citate noi datăm nivelul bordeielor arse cu inventar bogat „mai degrabă la începutul secolului al XIII-lea decît la sfîrșitul secolului al XII-lea” ceea ce nu înseamnă că excludem orice posibilitate de datare a amintitului nivel la sfîrșitul secolului al XII-lea; dacă bordeiele ar data de la începutul secolului al XIII-lea n-ar trebui să lipsească din cuprinsul lor — susține I. Barnea — monedele bizantine (evident, de bronz, *n.n.*) care sînt atît de răspîndite în Dobrogea acelor vremuri. Ne grăbim să adăugăm că obiecția lui I. Barnea e plantată pe o cunoaștere incompletă a realităților numismatice din Dobrogea primelor trei decade ale secolului al XIII-lea. De regulă, monedele bizantine din epoca imediat următoare anilor 1203—1204, nu sînt cunoscute (cel puțin pînă în momentul de față) așezărilor dobrogene.

I. Barnea (*op. cit.*, nota 36) susținînd că „bordeiele arse” au fost părăsite din cauza invaziei cumanilor în 1048, intră în contradicție cu sine însuși. Într-adevăr, dacă bordeiele arse ar avea ca dată de sfîrșit anul 1048, din cuprinsul lor n-ar trebui să lipsească monedele lui Manuel Comnenul. Se știe doar că monedele acestui împărat au circulat în Dobrogea.

A doua obiecție a lui I. Barnea pleacă de la raportul stratigrafic între bordeiele arse, pe de o parte, și bisericuța și cimitirul, pe de altă parte. După părerea autorului amintit, bisericuța și cimitirul de la Dinogetia-Garvăn sînt mai recente decît bordeiele arse; or, admitînd că bordeiele arse datează de la începutul secolului al XIII-lea, ar însemna — susține I. Barnea — să admitem că bisericuța și cimitirul datează din „plin secol al XIII-lea, ceea ce nu îngăduie puținele obiecte de podoabă găsite în morminte”. Această schemă, însă, nu corespunde realității arheologice; bisericuța este anterioară bordeielor arse; ea a fost construită în ultima parte a secolului al X-lea (cf. P. Diaconu, *Les Petchenègues au Bas-Danube*, București, 1970, p. 32). Cit privește cimitirul de la Dinogetia, acesta datează într-adevăr din „plin secol al XIII-lea”, dacă nu cumva chiar din secolul al XIV-lea. Oricum ar fi, stratigrafic, el este mai nou decît nivelul bordeielor arse.

În afîrșit, I. Barnea nu e de acord cu afirmația noastră că între locuințele de suprafață și bordeiele incendiate de la Dinogetia-Garvăn există un hiatus. D-sa susține că, întrucît „bordeiele incendiate cu inventar bogat *in situ* folosesc cu regularitate gropile bordeielor anterioare (secolul al XI-lea) și sînt construite la fel și cu aceleași dimensiuni ca și acelea, arată o succesiune neîntreruptă a populației care a folosit acest tip de locuințe”. În fapt, numai gropile a trei sau patru bordeie din nivelul locuințelor incendiate coincid cu gropile unor bordeie mai vechi. Fenomenul este cît se poate de firesc, dacă se ține seama de marea desime a acestor locuințe, într-o suprafață de circa 2 ha. De mirare ar fi fost dacă nu s-ar fi găsit nici o situație în care groapa bordeiului incendiat să „coincidă” cu groapa vreunui bordei anterior, din secolul al X-lea sau al XI-lea.

³⁴ La o concluzie oarecum asemănătoare a ajuns și Eugenia Zaharia, *Săpăturile de la Dridu*, București, 1967, p. 105. Datorită discordanțelor din rapoartele de săpături privind situația de la Dinogetia, E. Zaharia n-a putut defini raportul stratigrafic dintre „bordeiele arse” și necropolă. Aceasta din urmă (datînd din secolele XIII—XIV) aparține unei comunități ome-nești care n-a viețuit pe pîpina Bisericuța.

SUR LA DATATION DE L'HORIZON DES « HABITATIONS INCENDIÉES » DE DINOGETIA-GARVĂN (DÉP. DE TULCEA)

RÉSUMÉ

L'article traite de l'horizon des habitations de type hutte à riche mobilier de Dinogetia-Garvăn, détruites par un violent incendie. Dans chaque cas, les habitations susmentionnées ont livré deux espèces distinctes de poterie: a) une poterie locale, modelée à la main ou au tour lent, dans une pâte grossière et b) une céramique d'importation. La première catégorie est illustrée par des exemplaires d'écuelle-pot (fig. 1/1) et quelques tasses, alors que la seconde catégorie se compose d'amphores aux anses surélevées (fig. 1/8), de cruches avec une (fig. 1/4—5) ou deux (fig. 1/6) anses, etc. Une même hutte contenait aussi des cadenas cylindriques (fig. 1/7), un briquet en forme de B (fig. 1/9), un récipient à mercure, etc.

Exceptant la nécropole, l'horizon des huttes incendiées est le plus récent niveau archéologique de Dinogetia-Garvăn. Il superpose tous les autres horizons, y compris celui des « habitations de surface », ainsi que le montre également l'étude des profils (fig. 2, 3). Cette dernière remarque a son importance, car elle écarte définitivement certaines thèses suivant lesquelles les huttes incendiées auraient été contemporaines des habitations de surface, sinon antérieures même à celles-ci.

L'analyse des vestiges archéologiques conduit l'auteur à la conclusion que les huttes incendiées de Dinogetia-Garvăn sont datées de la fin du XII^e— commencement du XIII^e siècle. Leur destruction est attribuée à l'une des nombreuses invasions cumanes au sud du Danube, qui eurent lieu au commencement du XIII^e siècle.

EXPLICATION DES FIGURES

Fig. 1. Dinogetia-Garvăn. 1—9 vases et objets (publiés en *Dinogetia*, I).

Fig. 2. Dinogetia-Garvăn. Le profil de la paroi sud-est de la hutte n°123, publié en SCIV,3, 1952, p. 379.

Fig. 3. Dinogetia-Garvăn. 1,2 portions du profil de la paroi nord de la section C, publié en *Dinogetia*, I, fig. 7.

UN MIC DEPOZIT DE BRONZURI DESCOPERIT LA IZVORUL DULCE

DE

ALEXANDRU OANCEA și VASILE DRÎMBOCEANU

Printre obiectele achiziționate de Muzeul județean Buzău în anul 1971 se numără și un mic depozit de bronzuri descoperit în satul Izvorul Dulce, comuna Merei, județul Buzău. Cele două seceri care compun depozitul au fost identificate de sătenii Bogdan Cristea și Turcolea Petre în una septembrie 1971 cu prilejul săpării unui cavou în curtea bisericii din „Valea Botei”. Locul descoperirii se găsește la circa 15 m est de biserică; secerile se aflau împreună la o adâncime de aproximativ 1,50 m, într-un strat de pietriș cu nisip. Obiectele descoperite au fost predate profesorului Alexandru Vasilescu, care le-a donat muzeului. Investigațiile făcute¹ au identificat locul descoperirii fără a mai putea să completeze depozitul cu alte piese de inventar sau să stabilească, eventual, condițiile sigure în care s-au aflat secerile.

Depozitul de bronzuri de la Izvorul Dulce cuprinde două seceri de bronz aparținând tipului răsăritean de seceră cu două găuri pentru înmănușare (fig. 1).

Primul exemplar (fig. 1/1a—b), de dimensiuni mici, se prezintă cu lama mult arcuită și îngustată, având spinarea îngroșată treptat de la vîrf pînă la ciotul de turnare. Trecerea de la lamă la mîner este greu de sesizat, mînerul fiind de fapt o continuare directă a lamei. În mănușarea se efectua cu ajutorul a două perforații ovale dispuse pe mîner. Deasupra ultimei perforații, la locul de întîlnire a lamei cu mînerul, se păstrează urmele ciotului de turnare; în dreptul lui, lama prezintă o îngroșare pe tăiș. Desigur această mică proeminență dispusă de o parte și de alta a lamei a contribuit la o mai solidă înmănușare. Pe lama secerii este vizibilă o nervură în relief, care merge paralel cu marginea spinării, înconjurînd capătul mînerului. Spatele piesei este neted, turnarea efectuîndu-se într-un tipar monovalv acoperit.

Dimensiuni : lungimea pe coardă 10,3 cm ; lungimea pe arc 21,6 cm ; greutate 43,60 g. Stare de conservare bună.

A doua piesă aparține aceluiași tip (fig. 1/2 a—b). Lama accentuat arcuită are spinarea mult îngroșată numai pe porțiunea dintre vîrf și ciotul de turnare aflat pe linia de unire dintre lamă și mîner. Mînerul, ca și la piesa precedentă, reprezintă o continuare în jos a lamei. Capătul său

¹ Cercetare efectuată de Vasile Drîmboceanu ; la data deplasării se cimentaseră deja pereții construcției, neputîndu-se întreprinde nici un sondaj de control.

este rotunjit. În partea de jos a mânerului se află o gaură cu marginile neregulate. Pe porțiunea dintre lamă și mâner, în dreptul ciotului de turnare, corpul piesei este ușor lărgit, pentru a permite o înmănușare mai

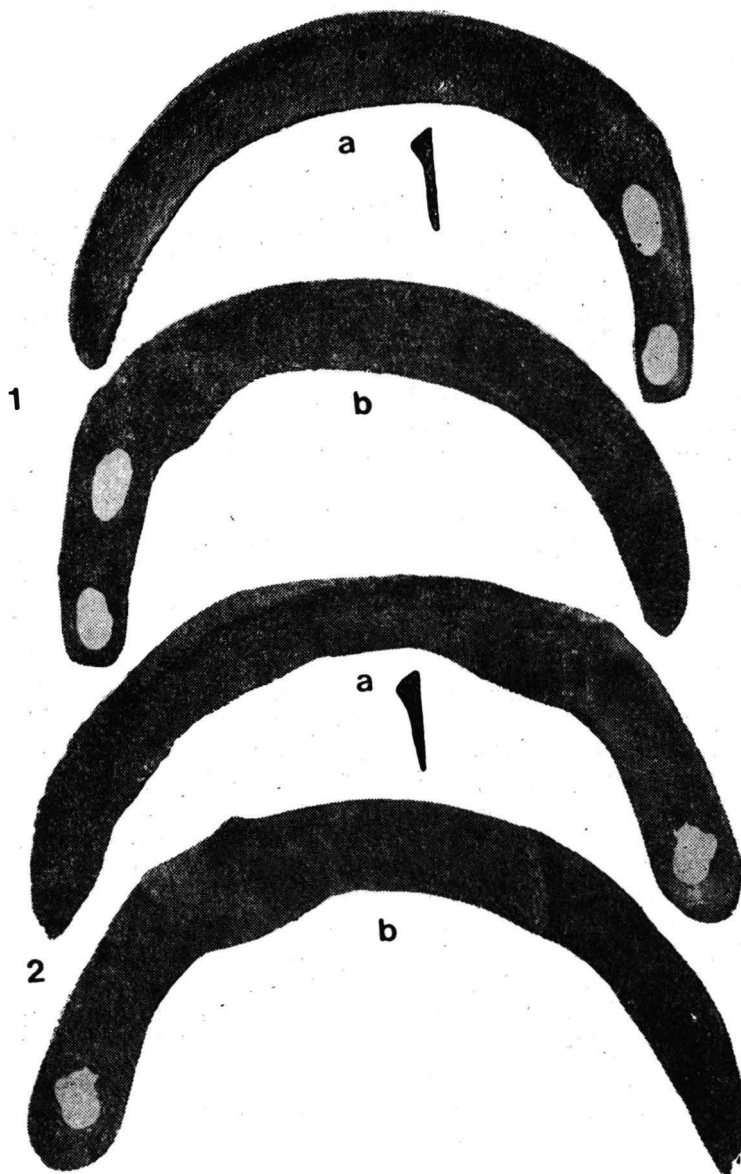

Fig. 1. Izvorul Dulce, județul Buzău. Seceri.

bună. Paralel cu spinarea a fost dispusă o nervură care merge de la vârful piesei pînă la capătul mânerului. Ca și exemplarul precedent, a fost turnată într-un tipar monovalv acoperit.

Dimensiuni : lungimea pe coardă 11,1 cm ; lungimea pe arc 21,5 cm ; greutate 53,32 g. Stare de conservare bună.

Tipul răsăritean de seceră cu două găuri pentru înmănușare, din care face parte și depozitul de la Izvorul Dulce, este relativ puțin numeros în contextul depozitelor de bronzuri din răsăritul Europei. Cunoaștem o serie de descoperiri de acest fel, din Moldova, în cadrul unor depozite care conțin atât piese de tip transilvănean, cât și răsăritean : cite un exemplar la Rîșești ², Ciorani ³, Ruginoasa ⁴ și mai multe la Ghermănești ⁵ și Heleşteni ⁶. Piesele de la Izvorul Dulce se pot situa, de asemenea, în aceeași serie cu un grup relativ numeros de astfel de seceri descoperite la Ingul ⁷, Grigorovka ⁸, Novoselka, Tlust ⁹, Bațilovo ¹⁰, Lozovo, Alexandreni, Grinauți, Medveja, Sokireani, Pujaikovo, Ciuta și Raigorod ¹¹ din Uniunea Sovietică. În regiunea Caucazului este cunoscut un exemplar de tipul celor în discuție la Bechtacheni ¹². Apropiat de tipul de seceră cu două perforații este și conturul celor două matrițe monovalve descoperite în nordul Mării Negre la Koblevo (Tiligulsk) în Ucraina ¹³. Secerile care erau turnate în aceste matrițe aveau corpul arcuit, mînerul, la un exemplar, nediferențiat față de lamă și, la altul, relativ puțin demarcat, iar capătul mînerului proeminent, mult rotunjit și străpuns de o perforație rotundă. Alte perforații se mai găsesc pe locul de întâlnire a lamei cu mînerul. Un tipar asemănător pentru turnarea secerilor aparținând acestui tip a mai fost descoperit la Grinauți.

În cadrul tipului răsăritean de seceră cu două perforații putem distinge, în principal, două variante. Într-o primă variantă se pot încadra secerile care au corpul mult arcuit și la care mînerul, perforat de una sau două găuri ovale, face corp comun cu lama, fiind de fapt o continuare a acesteia. Primei variante îi aparțin 42 de piese de la Ingul ¹⁴, secerile de la Lozovo, Rîșești, Ciorani, Ghermănești, Izvorul Dulce etc. A doua variantă este caracterizată prin câteva exemplare descoperite la Heleşteni, Ruginoasa, Ingul ¹⁵ etc. Piesele respective au o arcuire a corpului mai puțin accentuată, sint de dimensiuni ceva mai mari, iar mînerul străpuns de cite două perforații, începe să se diferențieze față de lamă.

² M. Petrescu-Dîmbovița, SCIV, 4, 1953, 3—4, p. 461—462 ; *idem*, Dacia, N.S., 4, 1960, p. 153, nota 49 ; M. Petrescu-Dîmbovița și Marilena Florescu, Inventaria Archaeologica, fasc. 7, 1971, R. 39/6.

³ M. Petrescu-Dîmbovița, ArhMold., 2—3, 1964, p. 255, fig. 3/3 ; M. Petrescu-Dîmbovița și Marilena Florescu, *op. cit.*, R. 32/8.

⁴ Minodora Ursachi, Carpica, 1, 1968, p. 29, fig. 3/3 ; M. Petrescu-Dîmbovița și Marilena Florescu, *op. cit.*, R. 40/7.

⁵ M. Petrescu-Dîmbovița și Marilena Florescu, *op. cit.*, R. 35/6—8.

⁶ I. Mîtreă, MemAntiq., 3, 1971, p. 187—189, fig. 2/5—8 și 4/5—8 ; M. Petrescu-Dîmbovița și Marilena Florescu, *op. cit.*, R. 36/2—5.

⁷ E.A. Sîmonovici, SA, 1, 1966, p. 127—142, fig. 3/1—4 ; 8—11.

⁸ A. I. Meliukova, MIA, 96, 1961, p. 31, fig. 13/1.

⁹ K. Zurovski, PrzeglArch, 8, 1949, 2, pl. 24/6—7.

¹⁰ I.T. Cerniakov, ArheologijaKiev, 21, 1968, p. 133, fig. 2/5.

¹¹ V. A. Dergacev, AIM, Kișinău, 1968—1969, p. 74—75, fig. 2/1—4.

¹² C.F.A. Schaefer, *Stratigrafie comparée et chronologie de l'Asie occidentale*, Londra, 1948, p. 503, fig. 278/18.

¹³ O. A. Krivțova-Grakova, MIA, 46, 1955, p. 148, fig. 32/2,5. Un exemplar cu locul de descoperire neprecizat la M. Tallgren, ESA, 2, 1926, fig. 107/4.

¹⁴ E. A. Sîmonovici, *op. cit.*, fig. 3/1—4.

¹⁵ *Ibidem*, fig. 3/8—9.

Tipul răsăritean de seceră cu două perforații este răspândit pe cursurile mijlocii ale Prutului și Nistrului și în stepele nord-pontice (fig. 2). Exemplarele tipului prezentat au circulat într-o perioadă relativ scurtă de timp de la sfârșitul epocii bronzului. Astfel, piesele descoperite

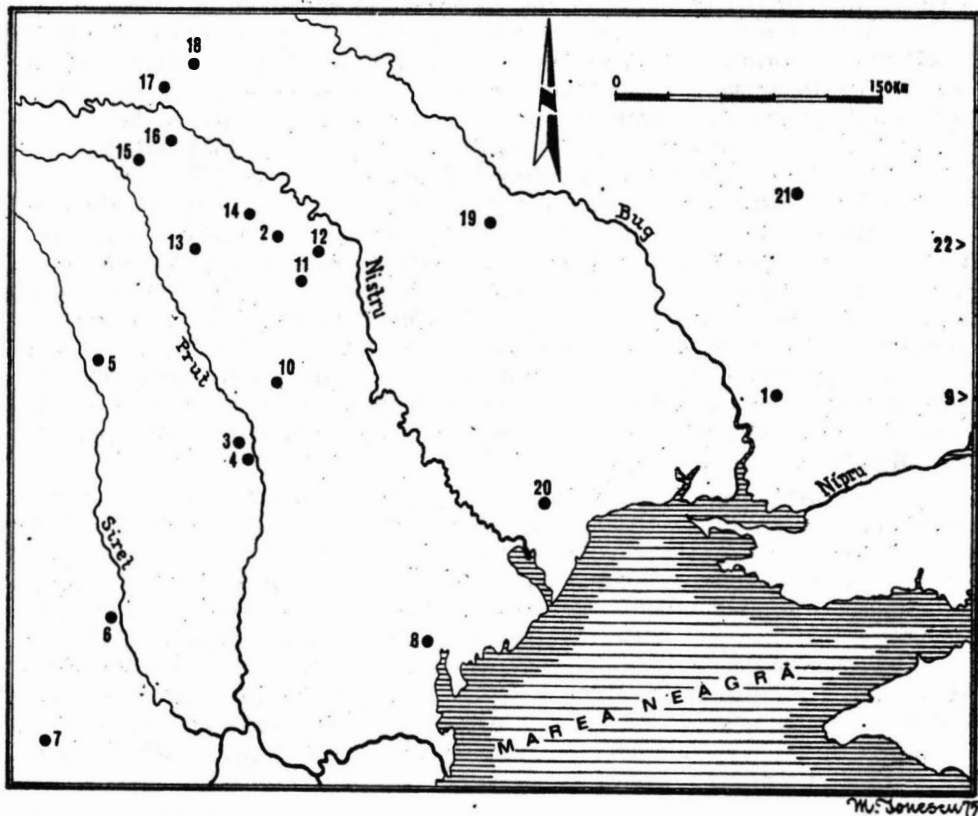

Fig. 2. Harta răspândirii secerilor cu două perforații de tip răsăritean : 1 Ingul; 2 Ghindești; 3 Ghermănești; 4 Rîșești; 5 Heleşteni; 6 Ciorani; 7 Izvorul Dulce; 8 Koblevo; 9 Bechtacheni; 10 Lozovo; 11 Grigorovka; 12 Hristici; 13 Alexandreni; 14 Grinauți; 15 Medveja; 16 Sokireani; 17 Novoselka; 18 Tlust; 19 Pujaikovo; 20 Bațilovo; 21 Ciuta; 22 Raigorod.

pe teritoriul Moldovei pot fi încadrate în seria de depozite Ulmi — Liteni-Ilișeni — secolul al XIII-lea — epocă în care se dezvoltă în această regiune cultura Noua¹⁶. Aceeași încadrare o prezintă și depozitul de la Ingul, datat în etapa Sabatinovka¹⁷. Considerăm acest tip de seceră caracteristic culturii Noua, vehicularea lui pe teritoriul României făcându-se prin intermediul purtătorilor acestei culturi. În acest sens trebuie remarcată

¹⁶ M. Petrescu-Dimbovița, *op. cit.*, p. 264—266.

¹⁷ O. A. Krivțova-Grakova, *op. cit.*, p. 136.

prezența unei matrițe de seceră de tip răsăritean cu perforații pe mâner, chiar în cadrul unei așezări aparținând culturii Noua, de la Grinauți, în R.S. Moldovenească¹⁸.

Cu toată lipsa unor elemente esențiale legate de situația descoperirii depozitului de la Izvorul Dulce, prin analogiile prezentate îl putem încadra în orizontul Ulmi — Liteni — Ilișeni, considerînd posibilă utilizarea lui de purtătorii culturii Noua. Acest depozit reprezintă cea mai sud-vestică prezență a unui tip răsăritean de seceră cu perforații pe mâner.

UN PETIT DÉPÔT DE BRONZES DÉCOUVERT À IZVORUL DULCE

RÉSUMÉ

Les auteurs présentent un petit dépôt de bronzes découvert par hasard à Izvorul Dulce (dép. de Buzău). Le dépôt contient 2 pièces en bronze appartenant au type de faucille orientale à deux orifices. Selon les analogies qu'il présente, ce trésor date de la fin de l'âge du bronze appartenant à la culture Noua.

EXPLICATION DES FIGURES

Fig. 1. Izvorul Dulce. Dép. de Buzău. 1 a—b, 2 a—b des faucilles.

Fig. 2. La carte de la distribution des faucilles à deux orifices de type oriental: 1 Ingul; 2 Ghindești; 3 Ghermănești; 4 Rîșești; 5 Heleșteni; 6 Ciorani; 7 Izvorul Dulce; 8 Koblevo; 9 Bechtacheni; 10 Lozovo; 11 Grigorovka; 12 Hristicl; 13 Alexandreni; 14 Grinauți; 15 Medveja; 16 Sokireani; 17 Novoselka; 18 Tlust; 19 Pujaikovo; 20 Bațilovo; 21 Ciuta; 22 Raigorod.

¹⁸ V. A. Dergacev, *op. cit.*, p. 75.

UN NOU MORMÎNT DE TIP NOUA DESCOPERIT ÎN TRANSILVANIA

DE

GEORGE MARINESCU

În vara anului 1960 în satul Șopteriu-Finațe, com. Urmeniș, jud. Bistrița-Năsăud, pe „Dealul Urmenișului” în punctul „La Lut” a fost descoperit întâmplător un mormînt de înhumație cu inventar ceramic. Oasele și o parte a fragmentelor ceramice au fost reîngropate de locuitorul Miron Vasile în imediata apropiere a locului descoperirii, restul obiectelor de inventar, dintre care sigur două cești sînt astăzi definitiv pierdute.

Cu prilejul unor periegeze arheologice efectuate în această zonă, fiind informați de descoperire, am executat un sondaj de informare și salvare la locul indicat de către descoperitori.

În prezent terenul — o creastă de deal mult alungită și cu pantele abrupte — este în cea mai mare parte răvășit de lucrările de scoatere a lutului, cît și de unele alunecări de teren, îndeosebi pe panta sudică.

Cu prilejul sondajului, efectuat în luna mai 1974, s-a constatat că lucrările de scoatere a lutului au dezvelit și distrus un mormînt plan de înhumație, a cărui groapă sepulcrală era adîncită la circa 50 cm în lutul galben. Oasele umane — foarte bine păstrate — aparțineau unui singur individ, probabil bărbat. Groapa, al cărei contur a fost prins în parte în stratul nederanjat, avea se pare o formă rectangulară cu colțurile rotunjite și o orientare est-vest.

Inventarul recuperat al mormîntului se compune dintr-un vas-sac, o ceașcă cu două torți supraînălțate și toarta fragmentară a unei alte cești.

a) Vasul în formă de sac este lucrat dintr-o pastă grosieră, amestecată cu pietricele și dioburi pisate, arșă neuniform, de culoare roșcat-negriceasă. Vasul are o formă tronconică, cu pereții ușor arcuiți și este decorat sub buză cu un brîu în relief alveolat. Dimensiuni : \hat{I} = 27,5 cm, dm. gurii = 24 cm, dm. fundului = 12 cm ; Muzeul Bistrița, inv. 6 947. (fig. 1/1 ; 2/1).

b) Ceașca este de formă aproximativ bitronconică, prevăzută cu două torți supraînălțate, trase din buza vasului și terminate cu butoni la partea superioară. Vasul a fost lucrat cu o deosebită grijă, dintr-o pastă fină, negricioasă, bine și uniform arșă, cu luciu la exterior. Dimensiuni : \hat{I} minimă buză-fund = 10,6 cm ; deschiderea max. a gurii = 12 cm ; dm. fundului = 7,6 cm. Muzeul Bistrița, inv. 6 948 (fig. 1/2 ; 2/2).

c) Toarta fragmentară a fost lucrată dintr-o pastă cenușie-negriceasă. În secțiune transversală are o formă rectangulară, este puternic

arcuită și provine foarte probabil de la o ceașcă cu două torți supraînălțate. Muzeul Bistrița, inv. 6 949 (fig. 1/3).

Descoperirea fiind întâmplătoare, observațiile sigure privind poziția scheletului și dispunerea inventarului lipsesc. Din fericire ceramica recu-

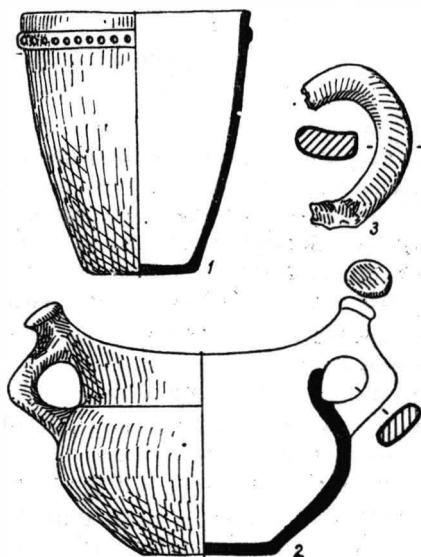

Fig. 1. Șopteriu-Finațe, com. Urmeniș. Inventarul recuperat al mormintului (desen).



Fig. 2. Șopteriu-Finațe, com. Urmeniș. Inventarul recuperat al mormintului (foto).

perată oferă suficiente indicii pentru încadrarea cronologică și tipologică a mormintului. Vasele întregite aparțin prin formă, decor și tehnică de lucru ceramicii caracteristice culturii Noua, atestate pe teritoriul țării noastre

în special în Moldova, dar și în Transilvania prin descoperiri tot mai numeroase¹.

Vasul-sac face parte din categoria de ceramică nelipsită în așezările de tip Noua, fiind numeric și cea mai bine reprezentată atât în așezările din faza timpurie cât și în cele din faza de maturizare a culturii (Noua II)².

Deși se pare că vasul-sac apare rar în morminte³, descoperiri similare se regăsesc totuși în mormintele de tip Noua ca de pildă în cele de la Teiuș⁴, Morești⁵ sau Apahida⁶ etc., acestea fiind, de altfel, și descoperiri mai apropiate în timp și geografic, de mormintul de la Șopteriu-Finațe.

Ceașca cu tortile supraînălțate și terminate în butoni — lucrată cu multă atenție și într-o formă perfect echilibrată — este și ea una din formele ceramice specifice culturii Noua. Cesti de acest fel, întregi, mai ales, și fragmentare, au fost descoperite deopotrivă în așezări sau în complexe funerare, ca de pildă la Văleni⁷, Largu⁸, Alba Iulia⁹, Piatra Neamț¹⁰ etc.

Așadar, mormintul poate fi atribuit cu certitudine unui purtător al culturii Noua și se datează la sfârșitul epocii bronzului, (Bronz D, secolul al XIII-lea i.e.n.)¹¹.

Menționăm că mormintul prezentat este primul descoperit în această zonă a Transilvaniei nord-estice, zonă destul de bogată în descoperiri ce pot fi atribuite culturii Noua și asupra cărora intenționăm să revenim cu altă ocazie.

UNE NOUVELLE TOMBE DE TYPE NOUA DÉCOUVERTE EN TRANSYLVANIE

RÉSUMÉ

Dans le village Șopteriu-Finațe (Urmeniș, dép. de Bistrița-Năsăud) on a découvert, par hasard, une tombe d'inhumation avec un inventaire céramique.

Le sondage archéologique, exécuté au lieu de la découverte pendant le mois de mai 1974, a mené à la récupération de plusieurs fragments de

¹ Descoperirile de acest tip au în general o bibliografie destul de bogată din care noi ne mărginim să amintim cu această ocazie doar studiile mai ample, îndeosebi pe acelea ale lui A. C. Florescu, *ArhMold*, 2—3, 1964, p. 143 și urm. (pentru Moldova și regiunile extracarpatice) și pe cel al lui T. Soroceanu, *ActaMN*, 10, 1973, p. 496, și urm., care completează și îmbunătățește studiul mai vechi al lui K. Horedt, *Materiale*, 1, 1953, p. 806 și urm.

² A. C. Florescu, *op. cit.*, p. 152; idem, *MemAntiq*, 1, 1969, p. 88 și urm.; A. C. Florescu, Șt. Rugină, D. Vicoveanu, *Danubius*, 1, 1967, p. 77 și urm. etc.

³ A. C. Florescu, *ArhMold*, 2—3, 1964, p. 152.

⁴ I. Berciu, Al. Popa, *Apulum*, 5, 1965, p. 40, fig. 2/2.

⁵ K. Horedt, *SCIV*, 6, 1955, 3—4, p. 658, M. 92, fig. 16/1.

⁶ M. Roska, *Reperitorium*, p. 24, nr. 92, fig. 16/3 (dar de dimensiuni mai reduse).

⁷ V. Ursachi, *Materiale*, 9, 1970, p. 265—266, fig. 1/1.

⁸ I. T. Dragomir, *Materiale*, 6, 1959, p. 497 și urm., fig. 5/6.

⁹ I. Berciu, Al. Popa, *Apulum*, 5, 1965, p. 547, fig. 1/a.

¹⁰ A. Nițu, I. Zamoșteanu și M. Zamoșteanu, *Materiale*, 6, 1959, p. 360, fig. 2/2.

¹¹ Pentru plasarea în timp a descoperirilor de tip Noua vezi studiile lui A. C. Florescu, *ArhMold*, 2—3, 1964, p. 190 și urm.; M. Rusu, *ArhMold*, 2—3, 1964, p. 247 și urm.; M. Petrescu — Dimbovița, *Dacia*, N. S. 4, 1960, p. 151; idem, *ArhMold*, 2—3, 1964, p. 266.

céramique — d'où on a reconstitué deux vases — et à la précision que les travaux d'occasion ont dérangé une seule tombe d'inhumation.

Tenant compte de l'inventaire récupéré, on peut attribuer la tombe à la culture Noua et la dater à la fin de l'âge du bronze (Bronze D, XIII-ème siècle av.n.é.).

EXPLICATION DES FIGURES

Fig. 1. Şopteriu-Finaţe, com. Urmeniş. L'inventaire récupéré de la tombe : 1 échelle 1/4 ; 2 échelle 1/2 ; 3 échelle 1/1 (dessin).

Fig. 2. Şopteriu-Finaţe, com. Urmeniş. L'inventaire récupéré de la tombe : 1 échelle 1/4 ; 2 échelle 1/2 (photo).

MONEDĂ HISTRIANĂ DE ARGINT DESCOPERITĂ LA HISTRIA

DE

CATRINEL DOMĂNEANȚU

Săpăturile arheologice de la Histria au dat la iveală de-a lungul anilor o mare cantitate de monede, care se eşalonează în timp între sfârşitul secolului al V-lea î.e.n. — secolul al VII-lea e.n. şi între secolele al X-lea şi al XIII-lea e.n. În cadrul acestor descoperiri monetare seria cea mai slab reprezentată este aceea a monedelor histriene de argint¹. Până în prezent nu se cunoştea decît un singur exemplar, care a fost descoperit în anul 1952 în sectorul X². Săpăturile noastre din anul 1973 din sectorul zidului arhaic, secţiunea S_H au scos la lumină un al doilea exemplar (fig. 1). Deşi condiţiile stratigrafice în care a fost găsit nu sînt suficiente de clare pentru a ne ajuta la datarea piesei, considerăm totuşi necesar să le amintim.

Moneda a fost găsită la o distanţă de 0,50 m nord de marginea unei străzi aparţinînd secolului al IV-lea î.e.n., într-un strat nisipos. Din materialul ceramic descoperit în acest strat, două piese ni se par mai semnificative. Este vorba de două toarte ştamplate de amfore thasiene, ce se încadrează în al treilea sfert al secolului al IV-lea î.e.n.³.

Descrierea monedei este următoarea :

Av. Două capete de tineri, cel din dreapta inversat ; Rv. [I]ΣΤΠΙΗ. Vulturul pe delfin spre stînga. Înapoia picioarelor vulturului Y ; AR ; 6,27 g ; Diametrul 17 mm ; Starea de conservare bună ; puţin tocită. Pick, I, 1,411.

După greutate şi stil acest exemplar se încadrează în grupa a doua din clasificarea făcută de C. Preda şi se datează în cursul secolului al IV-lea î.e.n.⁴.

Remarcăm că monedele histriene de argint care au pe revers litera Y sînt puţin numeroase faţă de seriile cu alte sigle. În tezaurul de la Razdial, R. P. Bulgaria, proporţia este de 1,2%⁵, proporţie valabilă în linii mari pentru totalitatea descoperirilor.

Reţinem din ce s-a publicat pînă acum următoarea situaţie :

Din tabel reiese că monedele histriene de argint cu sigla Y pe revers au toate o greutate ce depăşeşte 6 g, încadrîndu-se între 6,90 şi 6,27 g (am făcut abstracţie de monedele divizionare v. tabel, nr. 12 şi 13 din lucrarea lui C. Preda). Din acest punct de vedere ele vin imediat în continuarea seriilor mai vechi cu *quadratum incusum*, lucru care credem că ne permite o încadrare cronologică mai strînsă a seriei şi implicit a piesei noastre şi anume în al doilea sfert al secolului al IV-lea î.e.n.

¹ În legătură cu denumirea monedelor histriene de argint ce depăşesc greutatea de 6 g, vezi C. Preda, în *Histria*, III, Bucureşti, 1973, p. 24—25 şi notele 28—31 şi 51—58.

² S. Dimitriu, în *Histria*, I, Bucureşti, 1954, p. 465.

³ 1. Θασ[ι]ω[ν] ; secură dublă ; → ; Πιοῦλος. A.M. et A. Bon, *Les timbres amphoriques de Thasos*, Paris, 1957, nr. 1 410, dar cu simbolul spre stînga.

Nr. crt.	Locul descoperirii	Unde se găsește	Publicația	Av. poziția celor două capete	Rv. poziția lui Y	Greutatea în kg	Diame- trul în mm
1	2	3	4	5	6	7	8
1.	Doroțkoe, U.R.S.S. tezaur		A. G. Zaghinailo, A. A. Nudelman, <i>Material po arheologii Severnovo Pri- černomorija</i> , Odesa, vypusk 7, 1971, p. 135, nr. 137		Înapoia picioarelor vulturului	6,90	18,8
2.	Doroțkoe, U.R.S.S. tezaur		<i>Ibidem</i> , p. 135, nr. 138		idem	6,90	18,9
3.	Doroțkoe, U.R.S.S. tezaur		<i>Ibidem</i> , p. 135, r. 139		idem	6,90	18
4.		Moscova Univ. Cat. 100	Pick, I, 1,411		idem	6,70	18
5.		Turin Bibl.	Pick, I, 1,411		idem	6,70	18
6.		București Acad. R.S.R. nr. 25 441	V. Canarache, Pontice 1, 1968, p. 113, nr. 43	‡	idem	6,70	
7.		Constanța, V. Canarache la Muz. arh. nr. 88 31	<i>Ibidem</i> , p. 114, nr. 53	‡	idem	6,55	
8.		Turin Bibl.	Pick, I, 1, 411		idem	6,28	18
9.	Histria, descoperire izolată	București Inst. de arh. Cab. numismatic nr. 1814		‡	idem	6,27	17
10.	Razdial, R.P Bulgaria tezaur		T. Gerasimov SCN, V, 1971, p. 18		nu avem indicații unde e plasat		
11.	Razdial, R.P Bulgaria tezaur		<i>Ibidem</i>		idem		
12.		Imhoof	Pick, I, 1, 452, pl. II, 23	‡	Înapoia picioarelor vulturului	0,37	7
13.			N. Mușmov, <i>Antičnite moneti</i> , Sofia, 1912, p. 16, nr. 137, pl. II, 27	‡	idem		7

Înainte de a încheia, revenind la piesele descoperite la Histria, remarcăm că ambele s-au găsit pe platoul de vest al cetății, care a cunoscut din epoca arhaică și pînă la cucerirea romană o intensă locuire și, ceea ce este mai semnificativ pentru noi, o intensă activitate meșteșugărească și comercială⁶. Numărul redus al descoperirilor de acest tip de la Histria credem că se datorează faptului că în relațiile interne de schimb nu se întrebuița un nominal cu valoare atît de mare⁷.

UNE MONNAIE HISTRIENNE EN ARGENT DÉCOUVERTE À HISTRIA

RÉSUMÉ

Pendant les fouilles effectuées en 1973 à Histria, dans le secteur de l'enceinte archaïque, section S_H, on a découvert une monnaie histrienne en argent, qui représente jusqu'à présent la deuxième pièce de ce type trouvée sur le territoire même de la ville.

L'exemplaire appartient à une série restreinte, caractérisée par le poids (plus de 6 gr) et par la sigle Y sur le revers. L'auteur estime qu'on peut dater cette série dans le deuxième quart du IV^e siècle av.n.è. On remarque aussi le fait que les deux exemplaires ont été découverts sur le plateau ouest de la cité qui a connu une florissante activité commerciale et manufacturière à l'époque grecque.

EXPLICATION DES FIGURES

Fig. 1. La monnaie histrienne en argent, découverte à Histria.

2. [Θαο]{ων; caduceu; → ; [Τη]λῆμα/χος. *Ibidem*, nr. 1 596, dar cu simbolul spre stînga.

⁴ C. Preda, *op. cit.*, p. 25.

⁵ T. Gerasimov, SCN, 5, 1971, p. 17—21. Autorul menționează că tezaurul este format dintr-un stater de aur și 160 de drahme histriene, dintre care două au pe revers sigla Y. Adunînd însă piesele care formau tezaurul ajungem la cifra de 161 de drahme histriene. Credem că aceasta este cifra reală, deoarece ea apare și în *Izvestija Sofia*, 25, 1962, p. 228, unde, în schimb, în locul celor două exemplare cu litera Y, apar două cu litera V. Probabil că este vorba de o greșeală de tipar.

⁶ M. Coja, *Dacia*, N.S., 6, 1962, p. 115—139; idem, *Rapoartele preliminare privind săpăturile din sectorul zidului arhaic*, comunicate la sesiunile Institutului de arheologie din februarie 1974 și februarie 1975.

⁷ B. Mitrea, StCl., 7, 1965, p. 148.

Fig. 1. Moneda histriană
de argint descoperită la
Histria.



UN FRAGMENT DE AMFORĂ CU ȘTAMPILĂ DE LA ULPIA TRAIANA

DE
DORIN ALICU

Fragmentul de vas publicat aici (fig. 1, 2) a fost descoperit în timpul săpăturilor arheologice de la Ulpia Traiana Sarmizegetusa din anul 1973, în sectorul „Căminul cultural”, secțiunea IV, m — 10, 40, la 1,50 m adâncime¹. Secțiunea traversează o locuință romană cu mai multe niveluri de construcție. Fragmentul a apărut izolat, în stratul de umplură a primului nivel de construcție.

Pasta este de culoare portocalie-gălbuie, avînd în spărtură, în mijloc, un strat de circa 3 mm de culoare cenușie. În lutul fin apar sporadic pietricele și se pot observa urme organice. În dreptul ștampilei se distinge o amprentă. La pipăit, pasta are un aspect făinos. Ștampila, dreptunghiulară, de 7 × 1,6 cm, este imprimată în relief, imediat sub buză. Înălțimea literelor între 0,8 și 0,6 cm. Scriere retrogradă.

La prima vedere ștampila poate fi transcrisă *CEMEIO-F*, Cemeio fiind la nominativ cerut de verbul *f(ecit)*. Atît numele cît și ștampila ne sînt necunoscute. Există însă numele etrusc *CEMU*² din care pot deriva nume italice. În cazul că prima literă este *G* am avea o analogie relativă în numele *GEMIO*, derivat de la *GEMIUS*³.

Data fiind terminația *-EIO* destul de neobișnuită la nominativ, ar putea eventual fi vorba de o așezare greșită a punctului. În acest caz, ne-am putea gândi la *GEMEI-OF*, *Gemei of(ficina)* sau *Geme(U)i of(ficina)*.

Desigur, toate aceste considerații rămîn în stadiul de ipoteze pînă la descoperirea unei analogii la noi sau în altă provincie a imperiului.

EIN GESTEMPELTES AMPHORENFRAGMENT AUS ULPIA TRAJANA

ZUSAMMENFASSUNG

Das hier veröffentlichte Fragment wurde 1973 während der Ausgrabungskampagne gefunden. Sowohl der Stempel als auch der auf den

¹ Raportul de săpături în pregătire.

² W. Schulze, *Zur Geschichte lateinischer Eigennamen*, Berlin, 1935, p. 108, 235, 279.

³ CIL, I. 999 = VI, 8 270; W. Schulze, *op. cit.*, p. 108; vezi și forma *Geminus*, *loc. cit.*; de asemenea formele *Gennaeus* (CIL, XII, 1 430), *Geneius* (CIL, VI, 1 058, CIL, IX, 5 771); W. Schulze, *op. cit.*, p. 357, 426. Ștampila nu apare ca atare nici în lucrarea cu caracter exhaustiv pentru provinciile centrale și occidentale ale imperiului; M. H. Callender, *Roman amphorae. With index of stamps*, Londra, New York, Toronto, 1965.

ersten Blick *CEMEIO·F* gelesene Name sind uns unbekannt. Falls der erste Buchstabe ein *G* ist, hätten wir eine relative Entsprechung in dem Namen *GEMIO*, abgeleitet von *GEMIUS*. Man kann auch eine falsche Setzung des Punktes annehmen, wodurch die Form *GEMEI·OF*, *Gemei of(ficina)* oder *Geme(U)i of(ficina)* entstehen würde.

Gewiß bleiben diese Überlegungen im Stadium der Hypothese bis zum Fund einer Entsprechung in Dakien oder einer anderen Provinz des Römerreiches.

ABBILDUNGSVERZEICHNIS

Abb. 1. Ulpia Trajana. Ein gestempeltes Amphorenfragment (Photo).

Abb. 2. Ulpia Trajana. Ein gestempeltes Amphorenfragment (Zeichnung).



Fig. 1. Ulpia Traiana. Fragment de amforă cu șampilă (foto).

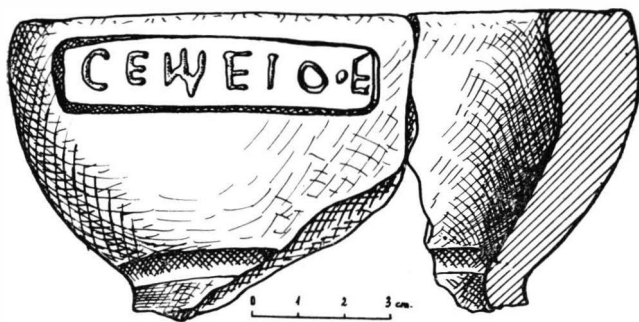

Fig. 2. Ulpia Traiana. Fragment de amforă cu șampilă (desen).

O BRĂȚARĂ DIN CORN DE CERB DE LA PIETROASELE — BUZĂU

DE

GHEORGHE DIACONU

În cursul campaniei de săpături din vara anului 1974 de la Pietroasele, jud. Buzău, a fost descoperit un fragment dintr-o brățară din corn de cerb (fig. 1/3). Fragmentul a fost găsit în Secțiunea III A, trasată la aproximativ 25 m nord de colțul de sud-vest al castrului, într-un strat bogat în vestigii arheologice¹. Alături de ceramică se cuvine să menționăm o serie de obiecte și podoabe ca : piepteni din os, lucrați din trei plăci asamblate cu nituri ; tuburi din femure de păsări pentru păstrat acele de cusut, fusaiole, gresii pentru ascuțit, cuțite din fier și alte piese caracteristice culturii de tip Sântana de Mureș — Cerneahov².

Toate aceste vestigii datează, în general, din secolul al IV-lea e. n. Această datare este confirmată de descoperirea în 1974 a unei monede de argint, emisă în timpul domniei împăratului Valens³.



După cum se știe, brățăările din corn de cerb fac parte din categoria obiectelor și podoabelor relativ rare, răspândite însă într-o arie mai largă (fig. 2).

O asemenea brățară, spartă în patru bucăți din cauza presiunii pământului, a fost găsită la brațul stîng al scheletului nr. 5 din necropola de la Tîrșor (fig. 1/2).

Inventarul mormîntului nr. 5 de la Tîrșor mai cuprindea : o copcă din bronz, cîteva mărgelile și două fibule, dintre care una din bronz, iar cealaltă din metal alb, ambele cu piciorul întors pe dedesubt. Cele două fibule, după formă și tehnică de execuție aparțin fazei finale a necropolei Sântana de Mureș — Cerneahov de la Tîrșor⁴.

Nu de multă vreme Cătălina Bloșiu a descoperit într-un mormînt de înhumație, în cuprinsul necropolei de tip Sântana de Mureș — Cerneahov de la Lețcani, jud. Iași, o brățară identică despre care crede că a fost

¹ Colțul de sud-vest al castrului laolaltă cu turnul și zona înconjurătoare se află sub clădirea Consiliului popular al comunei Pietroasele, construită între cele două războaie mondiale.

² Obiectele și podoabele amintite aici își găsesc analogii în cultura Sântana de Mureș — Cerneahov ; vezi Gh. Diaconu, *Tîrșor — Necropola din secolele III—IV e.n.*, București, 1965, p. 101—105.

³ Moneda a fost determinată de Gh. Poenaru Bordea de la Cabinetul numismatic al Institutului de arheologie.

⁴ Gh. Diaconu, *op. cit.*, p. 92—95.

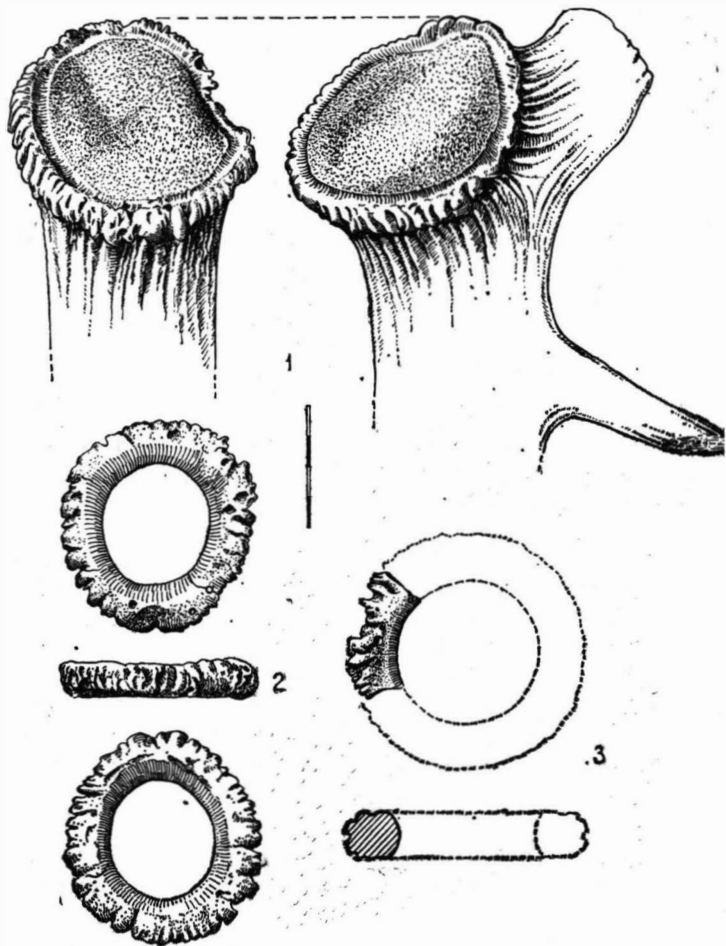
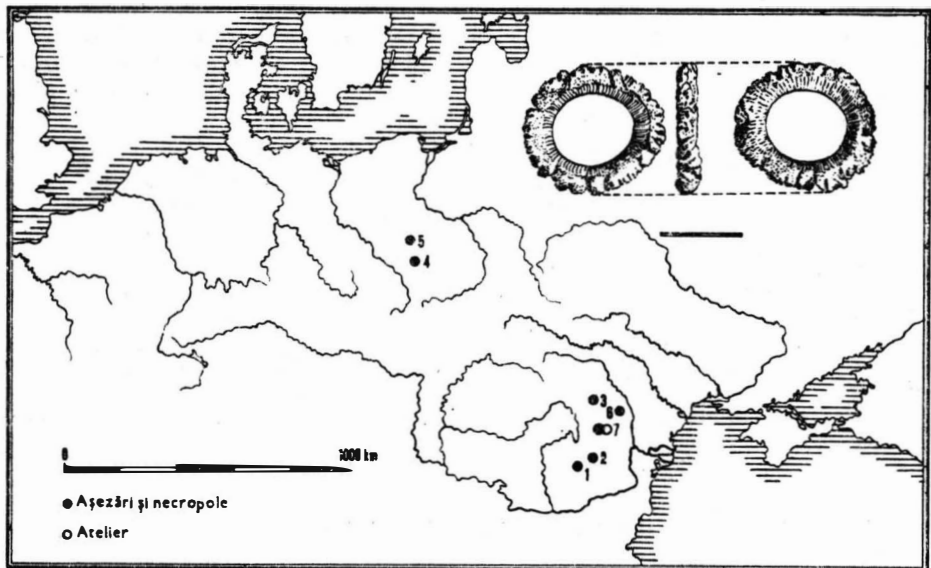

Fig. 1. 1 Rest de corn de cerb din secolul XI, descoperit la Păcuiul lui Soare; 2 brățară din mormîntul de la Tirgșor; 3 fragment de brățară din castrul de la Pietroasele.



W. Jonescu '79

Fig. 2. 1—6 Așezări și necropole în care apar brățări din corn de cerb; 7 ateliere pentru prelucrat pieptenii din os: 1 Tirgșor, 2 Pietroasele, 3 Lețcani, 4 Opatow, 5 Spycmierz, 6 Bogdănești-Fălciu, 7 Valea Seacă.

folosită ca pandantiv⁵. Cercetătoarea de la Iași a ajuns la o atare concluzie, ținând seama probabil de dimensiunile mici și condițiile de găsimă ale podoabei. Potrivit celor relatate de autoare, în același mormînt au mai fost descoperite: o fibulă din bronz cu piciorul întors pe dedesubt, un pieptene din os, lucrat din trei plăci și mărgelile discoidale, lucrate din sticlă de culoare albastră. Toate obiectele și podoabele amintite mai sus sînt caracteristice culturii Sintana — Cerneahov și se înscriu în faza tîrzie a acesteia⁶.

Teresa Dabrowska și A. Kietlinska ne informează că în mormîntul 109 de înhumație de la Spycimierz — R. P. Polonă, alături de o astfel de brățară au mai fost descoperite următoarele obiecte și podoabe: fusaioală bitronconică, un vas lucrat cu mîna, un cuțit de fier, o mărgică, un fragment dintr-un pieptene ale cărui plăci au fost fixate cu nituri și un tub pentru păstrat acele de cusut, făcut din femur de pasăre⁷. Mormîntul 109 de la Spycimierz datează din faza tîrzie a necropolei. Pe teritoriul Poloniei se mai cunoaște și o a doua brățară din corn de cerb, care a fost descoperită la Opatow⁸.

Din sumara prezentare a brățărilor lucrate din corn de cerb se desprind următoarele observații:

1. Sînt destul de rare și sînt răspîndite în regiunile de la nord, răsărit și sud de Carpați (fig. 2).

2. Două dintre brățărilor din țara noastră apar în morminte de înhumație de tip Sintana de Mureș — Cerneahov, iar a treia într-un nivel de locuire al castrului de la Pietroasele⁹.

3. În regiunile de la nord de Carpați brățărilor din corn de cerb sînt caracteristice monumentelor de la Spycimierz și Opatow, într-o perioadă istorică, în care în mediul culturii Przeworsk pătrunseseră dinspre est și sud-est o serie de elemente culturale¹⁰.

4. Brățărilor din corn de cerb sînt caracteristice purtătorilor culturii Sintana de Mureș — Cerneahov, iar apariția și evoluția lor este strîns legată de meșteșugul prelucrării pieptenilor din os, lucrați din mai multe plăci fixate cu nituri. Un asemenea centru bogat în ateliere și materiale care documentează astfel de preocupări a fost descoperit la Birlad — Valea Seacă¹¹.

⁵ Cătălina Bloșiu, ArhMold, 8, 1974, p. 243, fig. 9/2.

⁶ *Ibidem*, p. 243—244.

⁷ A. Kietlinska și Teresa Dabrowska, MatStar, 9, 1963, p. 228, pl. 26/3.

⁸ Informații de la Teresa Dabrowska.

⁹ Încă din timpul campaniei din anul 1973 au fost identificate trei niveluri de locuire. În săpăturile din 1974 au fost reperate clar trei niveluri pe latura de vest a incintei. Două niveluri sînt formate din locuințe de suprafață, iar unul din bordeie adînci de aproximativ 0,60—0,70 m față de nivelul actual.

¹⁰ Pentru pătrunderea unor elemente culturale dinspre regiunile dunărene înspre cele de la nord-nord-est de țara noastră v. Gh. Diaconu, SCIV, 23, 1972, 3, p. 467—468; Dacia, N.S., 15, 1971, p. 262—263.

¹¹ V. Palade, Ateliere de lucrat piepteni din os din secolul al IV-lea e.n. de la Valea Seacă — Birlad, ArhMold, 4, 1966, p. 361—375; idem, Carpica, 2, 1969, p. 233—252; pentru necropola de la Birlad — Valea Seacă, necropola de la Bogdănești — Fălciu, informații V. Palade.

5. Pătrunderea brățărilor din corn de cerb în regiunile de la nord și est de Carpați este strîns legată și de răspîndirea pieptenilor, a fibulelor cu piciorul întors pe dedesubt și a altor elemente caracteristice regiunilor noastre¹².

Prezența unei atari brățări la Pietroasele, în a doua jumătate a secolului al IV-lea e. n., documentează, alături de alte materiale arheologice, existența în cuprinsul centrului întărit a unor elemente alogene pătrunse dinspre regiunile de la nord și est de țara noastră, dar asupra acestei probleme vom avea puțința să stăruim cu prilejul prezentării materialului de la Pietroasele în ansamblul său¹³.

EIN HIRSCHGEWEIH-ARM BAND VON PIETROASELE — BUZĂU ZUSAMMENFASSUNG

Von dem Bruchstück eines Hirschgeweih-Armbandes ausgehend versucht der Verfasser die wichtigsten Funde dieser Art zu kartieren. Den vorläufigen Ergebnissen gemäß sind die Hirschgeweiharmbänder in den Gebieten östlich, südlich und nördlich der Karpaten verbreitet.

Die besprochenen Schmuckstücke werden im 4. Jh. u. Z. datiert und sind sowohl in Siedlungen als auch in Gräberfeldern der Kulturen Sîntana de Mureș — Cerneahov und Przeworsk anzutreffen.

ABBILDUNGSVERZEICHNIS

Abb. 1. 1 Hirschgeweihbruchstück von Păcuiul lui Soare, 11. Jh. ; 2 Armband aus Grab 5 von Tirgșor ; 3 Armbandbruchstück aus dem Lager von Pietroasele.

Abb. 2. 1—5, 7 Siedlungen und Gräberfelder in welchen Hirschgeweiharmbänder vorkamen ; 6 Werkstätten für die Bearbeitung der Knochenkämme : 1 Tirgșor, 2 Pietroasele, 3 Lețcani, 4 Opatow, 5 Spycimierz, 6 Bogdănești-Fălciu, 7 Valea Seacă.

¹² Gh. Diaconu, *Dacia*, N.S., 15, 1971, p. 262—263.

¹³ Cercetările de la Pietroasele, jud. Buzău au avut, în primele două campanii, caracter de sondaj. Rezultatele preliminare au fost comunicate la sesiunile de rapoarte ale Institutului de arheologie și la sesiunile Muzeului de istorie din Buzău.

COMUNICĂRILE INSTITUTULUI DE ARHEOLOGIE ÎN ANUL 1974

ÎN CADRUL INSTITUTULUI:

Sectorul paleolitic: M. Cărciumaru, *Diagrama politică sintetică corelată a unor sedimente paleolitice din România.*

Secția orinduirii comunei primitive: Eugen Comșa, *Un nou complex neolitic de la Radovanu;* Corneliu Mateescu, *Contribuție la studiul agriculturii neolitice: agricultura în neoliticul mijlociu și trziu la Dunărea de Jos;* Silvia Marinescu-Bilcu, *Sculptura în lut a culturii Precucuteni;* Alexandru Vulpe, *Despre rezultatele săpăturilor de la Susani (jud. Caraș Severin);* Mircea Babeș, *Probleme ale cronologiei culturii geto-dace în lumina săpăturilor de la Crlomânești.*

Secția greco-romană: *Discuție asupra unor izvoare literare antice privind părăsirea Daciei;* Al.—S. Ștefan, *Cercetări aerofotogrametrice privind topografia urbană a Histriei;* Maria Coja, *Relieful cu cavalerul trac din epoca elenistică descoperite la Histria;* Catrinei Domăneanțu, *Amfora thasiană descoperită la Histria.*

Sectorul epigrafic și numismatic: Al. Barnea, *Contribuții epigrafice la istoria orașului Noviodunum;* B. Mitrea și I. Barnea, *Probleme ale circulației monetare la Noviodunum;* Al. Suceveanu, *Din nou despre localizarea Argedavei în lumina unui document epigrafic inedit;* Emilian Popescu, *Pe marginea unei epigrame funerare din epoca romană trzie de la Tomis;* Emilia Doruțiu-Bollă, *Organizarea limes-ului Dunării de Jos în timpul lui Domitian;* Victoria Andronescu, *O nouă ștampilă cu imitarea literelor grecești pe o amforă de producție locală de la Bragadru;* Mariana Chișescu, *Monedele cu legiuni ale lui Marcus Antonius.*

Secția feudală: Petre Diaconu, *Data distrugerii locuințelor de suprafață de la Dinogelia;* Silvia Baraschi, *Un cuplor de ars oale de la Păcutul lui Soare;* M. D. Matel, *Observații asupra raporturilor economice dintre orașele medievale și satele din hinterlandul lor apropiat.*

MANIFESTĂRI ȘTIINȚIFICE ORGANIZATE DE INSTITUTUL DE ARHEOLOGIE:

— *A IV-a sesiune anuală de rapoarte.* Cercetătorii institutului au expus rezultatele cercetărilor arheologice din 1973. Au fost prezentate 62 rapoarte.

— *A VIII-a conferință arheologică*, cu tema „Istoria poporului român în secolele X—XIV în lumina izvoarelor arheologice”, a avut loc la Suceava în zilele de 18—21 mai 1974. Au fost prezentate următoarele rapoarte: I. Donat, *Populația autohtonă dintre Carpați și Dunăre în secolele X—XIII;* N. Constantinescu, *Etapele constituirii și consolidării statului feudal Țara Românească (secolele XIII—XIV);* Panait I. Panait, *Arheologia rurală în ținuturile de la sud de Carpați; probleme de istorie economică și culturală a secolelor X—XIV;* M. D. Matei și Șt. Olteanu, *Caracterul și conținutul economico-social al formelor preurbane din Țara Românească și Moldova;* Rodica Balta, *Dezvoltarea economico-socială a Moldovei în secolele XII—XIV, în lumina cercetărilor arheologice din așezările rurale;* Radu Popa, *Arheologia satului feudal — timpuriu transilvănean. Probleme de atribuire etnică și reconstituire istorică.*

— *Al III-lea Colocviu al Secției orinduirea comunei primitive*, cu tema, „Aria nord tracică în secolele VIII—III î.e.n.”, a avut loc în zilele de 11—12 decembrie. Au prezentat rapoarte și comunicări cercetători din Institutul de arheologie și de la diferite centre din țară: Sebastian Morintz, *Hallstattul mijlociu în România;* A. Vulpe, *Spațiul carpato-dunărean în sec. VI—V î.e.n.;* V. Vasiliev (Cluj), *Grupul scitic din Transilvania;* A. Vulpe, *Relații între cultura spațiului carpato-dunărean din sec. VIII—VII î.e.n. și sudul egeo-balcenic (probleme de cronologie absolută);* Kurt Horedt (Cluj), *Hallstattul mijlociu în Transilvania;* M. Irlmia, *Descoperirile getice de la Rasova;* Maria Coja, *Elemente autohtone ale Hallstatt-ului mijlociu în așezarea de la Capul Dolojman;* P. Alexandrescu, *Modele grecești ale ceramicii autohtone lucrate la roată;* C. Buzdugan, *Morminte de înumație din sec. VI—IV î.e.n. în Moldova;*

M. Ignat (Suceava), *Hallstattul tracic tirziu în jud. Suceava*; I. Némethi (Carei), *Hallstattul tracic tirziu în nord-vestul României*; Adrian Florescu (Iași), *Fortificații traco-gețice din sec. VI—IV î.e.n. în România*; Alexandrina Alexandrescu, *Geții în secolul IV î.e.n. la Dunărea de Jos*; P. Alexandrescu, *Despre arta tracogetică*; Gavrilă Simion (Tulcea), *Necropola tracogetică de la Enisala, jud. Tulcea*; Vlad Zirra, *Descoperirile de la Șeica Mică (jud. Sibiu), privind relațiile dintre daci și celți*; **Ion Nestor** (comunicare expusă de Eugenia Zaharia), — *Informare despre descoperirile hallstattiene de la Bratei, jud. Sibiu*; M. Petrescu-Dîmbovița (Iași), *Tezaurul traco-gețic de la Bătecini și problemele lui*; N. Hartuche (Brăila), *Descoperiri traco-gețice de caracter „princiar” în zona Brăilei*; Emil Moscalu, *Probleme în legătură cu tezaurul tracogetic de la Peretu*.

PARTICIPĂRI LA ALTE MANIFESTĂRI ȘTIINȚIFICE DIN ȚARĂ:

- *III^e Congrès international des études du Sud-Est européen*, a avut loc la București în zilele de 4—10 septembrie. Dintre cercetătorii Institutului de arheologie au participat: Vladimir Dumitrescu, *La Méditerranée orientale et le Danube Inférieur pendant la préhistoire*; V. Boroneanț, *L'épipaléolithique dans le Sud-Est européen*; Gh. Cantacuzino, *Observations sur un rituel néolithique exceptionnel en Europe sud-orientale et centrale*; Eugen Comșa, *Éléments méridionaux dans la plastique anthropomorphe du néolithique roumain*; Corneliu Mateescu, *Considérations sur l'élevage et l'agriculture du Néolithique moyen au Bas Danube*; Vlad Zirra, *Le rôle culturel des Celtes dans l'espace carpatobalkanique*; Alexandrina Alexandrescu, *Les sites gétiques de la plaine danubienne aux IV^e—I^{er} siècles av. n. è.*; Maria Coja, *A propos du processus de l'évolution urbaine d'Histria aux époques archaïque et classique*; Radu Vulpe, *Deux villes de Mésie Inférieure fondées par Trajan sur ses champs de bataille: Nicopolis ad Istrum et Tropaeum Traiani*; Al. Suceveanu, *L'évolution des rapports entre les établissements militaires et civils au Bas-Danube*; Emilian Popescu, *Beiträger zur Geschichte der Städte Histria, Tomis und Kallatis in Spätantike*; Suzana Dolinescu-Ferche, *Contribution à l'éthnogenèse des Roumains aux III^e—VI^e siècles de n. è.*; Maria Comșa, *Les formations politiques de la Grande Valachie Munténie au VI^e siècle*; Eugenia Zaharia, *Le développement des Roumains au premier millénaire: de la retraite romaine à la fondation des États médiévaux*.
- *Sesiunea științifică de comunicări a Muzeului de istorie al Republicii Socialiste România*, a avut loc în zilele de 13—14 decembrie. De la Institutul de arheologie au participat: Eugen Comșa, *Probleme privind schimbul în cursul epocii neolitice pe teritoriul României*; Alexandru Vulpe și Marieta Gheorghiuță (Muzeul de istorie a Republicii Socialiste România), *Contribuția la studiul cupelor „deliene” gețice de la Popești*; Alexandra Ștefan, *Aspecte ale cultului lui Dionysos în Dobrogea, în epoca romană*; Al.-S. Ștefan, *Cercetări aerofotografice privind topografia urbană a Histriei*; Gh. Bichir, *Relațiile dintre sarmați și dacii liberi*; Maria Comșa, *Obștea locală în sec. III—V*; Suzana Dolinescu-Ferche, *Despre raporturile social-economice dintre autohtoni și migratori la Dunărea de Jos în sec. V—VI e. n.*; Petre Diaconu, *Un tezaur de monede bizantine din sec. al XI-lea descoperit la Păcuilui lui Soare*.
- *Sesiunea științifică a Muzeului de arheologie — Constanța*. Au participat: M. Cărciumaru și Al. Păunescu, *Paleogeografia paleoliticului mijlociu în Dobrogea*; Fl. Mogoșanu, *Contribuții la cunoașterea paleoliticului din Dobrogea*; Eugen Comșa, *Evoluția neoliticului pe teritoriul județului Constanța*; Silvia Marinescu-Bîlcu, *Unele probleme ale plasticii Hamangia și influențele ei asupra celei precuculene*; Maria Coja, *Un mormânt de incinerare din epoca romană de la Histria*; I. Barnea, *Basilica „simplă” de la Tropaeum*; Al. Barnea, *Tezaur de denari romani imperiali descoperit în celarea Tropaeum Traiani*; Emilian Popescu, *O inscripție din sec. IV e. n. descoperită la Tuzla*; Emilia Doruțiu-Boilă, *Discuții cu privire la organizarea comunității orașelor grecești din Pontul Sîng.*; Gh. Poenaru-Bordea, *Contribuții numismatice la cunoașterea relațiilor coloniilor grecești vest și nord pontice*; C. Preda, *De ce nu s-au emis monede geto-dacice în Dobrogea*; Bucur Mitrea, *Nero și monedele de la Callatis*; Petre Diaconu, *Dobrogea în secolul XIII*; Silvia Baraschi, *Ceramica medievală de la Păcuilui lui Soare*.
- *Sesiunea științifică a Muzeului Deltii Dunării — Tulcea*. Au participat: Sebastian Morintz, *Cîteva considerații cu privire la complexul cultural Sabatinovka—Costogeni—Noua*; Mircea Babeș, *Peuce—Peucini*; Eugenia Zaharia, *Rotul Dobrogei în dezvoltarea comunităților din sec. VIII—X și XII—XIV*; Maria Coja, *Cuploare antice descoperite în raza cetății de la Capul Dolojman*; I. Barnea, *Noi descoperiri la Noviodunum*.
- *Sesiunea științifică a Muzeului județean Ialomița (Slobozia)*. Au prezentat comunicări: Eugen Comșa, *Așezările neolitice de pe grindul Grădiștea Ulmilor*; Petre Diaconu, *Situația politică la sfîrșitul sec. X la Dunărea de Jos*.

- *Sesiune științifică a Muzeului de istorie — Buzău.* Au participat : A. Vulpe, *Despre toporul de aramă de la Calvini*; Mircea Babeș, *Tezaurul de monede geto-dacice de la Crlomânești*; Magda Tzony, *Necropola carpică de la Gura Nișcovului.*
- *Simpozionul de istorie agrară — Timișoara.* Au fost prezentate comunicările : V. Boroneanț și M. Cărciumaru, *Date noi despre începuturile cultivării plantelor din sud-vestul României*; Eugen Comșa, *Date privind creșterea animalelor în cursul epocii neolitice în Banat.*
- *Sesiunea științifică a Muzeului de istorie — Brlad.* Au participat : Gh. Bichir, *Autohtoni și migratori în Moldova centrală și de sud în secolele II—IV e. n.*; M. D. Matei, *Contribuția descoperirilor din cetatea de pământ de la Brlad la cunoașterea producției meșteșugărești rurale în sec. XV.*
- *Sesiune științifică a Institutului pedagogic de la Suceava.* Eugen Comșa a prezentat comunicarea *Unele date privind neoliticul din nordul Moldovei.*
- *Sesiunea de la Iași,* cu tema „Începuturile feudalismului pe teritoriul țării noastre”. Petre Diaconu a prezentat comunicarea : *Începuturile feudalismului la Dunărea de Jos reflectate în cercetările arheologice.*
- În afară de cele de mai sus unii cercetători ai Institutului au prezentat comunicări la diferite manifestări științifice din străinătate,



- *Comunicările prezentate de sectorul de Istorie veche și arheologie al Institutului de istorie și arheologie din Cluj-Napoca, în 1974 :* K. Horedt, *Despre tezaurul dacic de argint*; D. Protase, *Săpăturile din cimitirul de la Alba Iulia*; V. Vasiliev, *Cronologia și semnificația cultural etnică a săgeților scitice*; M. Bărbulescu, *Unelte de lapidarius din Napoca*; I. Hica, *Încadrarea cronologică a unui sacrofaș roman de la Cluj*; I. Winkler, *Despre emisiunile monetare locale în interiorul arcului carpatic (250—150 î. e. n.)*; H. Daicoviciu, *Orașele în procesul romanizării.*
- *Rapoarte asupra săpăturilor efectuate în anul 1974 ;* N. Gudea, *Problema recuceririlor romane trzii la nord de Dunăre (forme și semnificație)*; I. Glodariu, *Atelier de făurire la Sarmizetuză dacică.*

MUZEUL DIN GOVORA-BĂI

La 29.XII.1973, în prezența conducerii județene de partid s-a deschis Muzeul din Govora-Băi, ca secție a Muzeului județean Vilcea.

Fondul de bază al noului muzeu îl constituie colecția pr. Gh. Petre din Govora-Sat, care timp de mai bine de un deceniu a cercetat plaiurile vilcene și a adunat un bogat și interesant material arheologic și numismatic, înfățișat astăzi spre vizitare publicului larg, dornic de a cunoaște trecutul îndepărtat al acestui colț de țară, dar pasiunea și pricepera unui intelectual patriot.

Desigur că strădania lui Gh. Petre ar fi rămas fără ecou dacă n-ar fi fost sprijinit de organele de partid și de stat de la județ și din Govora-Băi, care au pus la dispoziția noului lăcaș de cultură o vilă cu 12 camere în centrul stațiunii.

Parterul clădirii, compus din patru camere este rezervat arheologiei, etajul I conține colecția numismatică, expoziția de carte veche românească și icoane pictate pe lemn și sticlă din secolele XVII—XIX, precum și o expoziție temporară de artă contemporană vilceană. Ultimul etaj este în curs de amenajare.

Colecția de arheologie cuprinde peste 2 500 de piese începând din paleoliticul superior (o singură piesă descoperită la Căzănești) și pînă în secolul al XIV-lea, o adevărată oglindă în care poți privi retrospectiv întreaga istorie a oamenilor ce au trăit pe aceste meleaguri.

Dintre materialele arheologice mai importante amintim pe cele de tip Criș provenind de la Valea Râi, pe cele Coțofeni și Glina de la Ocnele Mari, Buleta, Mihăești etc., ceramica aparținând fazelor mijlocii și tirzii a culturii Verbicioara, descoperită la Ocnele Mari, Orlești, Gătejești și în special vasele din prima și a doua epocă a fierului (Hallstatt și Latène) găsite la Bistrița, Teiuși, Gătejești și Căzănești.

Epoca romană este bine reprezentată prin materiale provenind în special din importanța așezare de la Stolniceni; sînt expuse produse locale sau de import.

Colecția numismatică conține monede grecești, dacice, romane republicane și imperiale, bizantine (o monedă de la Justinian) și din epoca medievală (monede românești, austriece și turcești etc.).

Expoziția de carte veche românească constă din 25 de exemplare : *Cazanta lui Varlaam* 1643), *Pravila Mare* de la Tirgoviște (1652), *Evanghelia și apostilul lui Șerban* (1682—1683), *Octolh* tipărit în Cipru (1716), *Biblia* în l. română, tipărită la Petersburg (1819), *Liturgier* tipărit de Antim Ivireanu (1839) etc.

Prin importante colecții pe care le conține, muzeul interesează atât publicul vizitator, venit la tratament în stațiune, cât și pe specialiștii în arheologie, numismatică, artă veche românească, lingviști ce se ocupă de studiul l. române și desigur pe paleontologi, prin cele câteva piese de faună fosilă (mamut și ursus apaeleus), descoperite la Scundu-Orlești și peștera de la Bistrița.

Piese sunt frumos expuse după criterii strict științifice.

Prin deschiderea noului muzeu, patrimoniul cultural județean, dar și național, se îmbogățește cu o nouă unitate, demnă de epoca în care trăim. Pentru această realizare Muzeul județean Vilcea merită să fie felicitat.

Gh. Blchir

ANNA RADUNCEVA, *Doistoriceskoe iskustvo v Bolgarii piatoe-otroee tisiaceletie do n. e.*, Sofia Press, 1973, 118 p., 117 fig. și 2 hărți.

De curând, sub semnătura Anei Radunceva a apărut la Sofia, în condiții grafice excelente, volumul privind arta preistorică în Bulgaria. Lucrarea (foarte bogat și frumos ilustrată) cuprinde o scurtă traducere, urmată de textul propriu-zis, alcătuit din capitolele: I. Ceramica; II. Figurine antropomorfe; III. Figurine zoomorfe; IV. Vase zoomorfe; V. Podoabe; urmate de încheiere, note, explicația figurilor și bibliografia.

În introducerea autoarea explică metodele după care se va ghida și perioadele la care se va referi în lucrare. La început, pe bună dreptate, regretă că deși în ultimii ani s-au făcut multe și ample săpături (în diferite complexe din epoca neolitică și din epoca bronzului) materialele încă nu au fost publicate, ceea ce provoacă unele dificultăți în cunoașterea și interpretarea istorică. Datorită lipsei descoperirilor de caracter artistic din epoca paleolitică și din epoca mezolitică, autoarea este nevoită să se refere, din evoluția de 200 000—150 000 de ani a preistoriei Bulgariei, numai la perioada cuprinsă între mileniul al V-lea și prima jumătate a mileniului al II-lea î. e. n. Aici se cuvine să menționăm că autoarea se oprește la o concepție justă de a analiza „arta preistorică” în directă legătură cu activitatea economică, cu organizarea socială și cu manifestările religioase.

Capitolul referitor la evoluția ceramicii începe cu o foarte scurtă introducere în care se arată că în epocile avute în vedere, în domeniul ceramicii, se constată transformări și schimbări permanente. Unele s-au produs pe nesimțite, altele însă și-au făcut apariția brusc. În această a doua alternativă autoarea arată că ele se manifestă „fără o cauză evidentă, așa că este aproape imposibil de stabilit legătura lor cu tradiția culturală mai veche”. După părerea noastră, în astfel de cazuri nu mai poate fi vorba de o evoluție normală, gradată, ci de o schimbare importantă calitativă (de ordin economic) și de cele mai multe ori de caracter etnic, datorită pătrunderii, din afara ariei de răspândire avute în vedere, a unor comunități care fie că au respins vechea populație, fie că au asimilat-o în parte păstrând în astfel de cazuri unele elemente de tradiție mai veche.

Trecând la prezentarea ceramicii din epoca neolitică (între sfârșitul mileniului al VI-

lea î. e. n. și a doua jumătate a mileniului al V-lea î. e. n.) autoarea adoptă periodizarea tripartită a neoliticului și atribuie (ca și alți specialiști): *neoliticului timpuriu* grupa culturală Kremikovți-Karanovo I (sfârșitul mileniului al VI-lea î. e. n. și începutul mileniului al V-lea î. e. n.); *neoliticului mijlociu* grupa culturală Karanovo II (mijlocul mileniului al V-lea î. e. n.) și *neoliticului târziu* grupa Karanovo III (a doua jumătate a mileniului al V-lea î. e. n.).

În privința clasificării amintite vrem să ne oprim asupra a două aspecte ale problemei:

a) Mulți dintre specialiștii bulgari folosesc, în continuare, în principal, pentru definirea culturilor neolitice denumirile date cu aproape patru decenii în urmă în funcție de observațiile și de descoperirile din importanța și impresionanta așezare tell de la Karanovo. De atunci însă cei doi cunoscuți arheologi: regretatul V. Mikov și Gh. I. Gheorghiev și-au schimbat punctul de vedere, respectiv numerotarea straturilor, ceea ce poate provoca unele încurcături. Considerăm că ar fi preferabil (așa cum procedează și unii specialiști bulgari) să se adopte numirile definitorii date fiecărei culturi după cîte o așezare deosebită. Dealtfel, unele dintre aceste denumiri date cu decenii în urmă încă de către James H. Gaul, sînt folosite tot mai des în lucrările de specialitate. Alte denumiri, mai recente, își fac și ele treptat cale înlocuind cu timpul denumirea mai veche. După părerea noastră, folosirea unei terminologii care să se bazeze pe denumiri împrumutate de la alte așezări decât Karanovo ar ușura mult — în special pentru specialiștii străini — înțelegerea evoluției culturilor neolitice din Bulgaria, precum și raporturile lor cu alte culturi din ținuturile vecine. O astfel de modificare este cu atât mai necesară, cu cît în ultima vreme specialiștii bulgari au început — pe baza observațiilor stratigrafice și de conținut — să definească faze de evoluție în cadrul fiecărei culturi neolitice (unele culturi au pînă acum patru faze, cum este de exemplu cultura Marița). Dacă avem în vedere evoluția cercetărilor arheologice din următoarele decenii, este posibil ca fiecare fază actuală să fie subîmpărțită în etape, ceea ce ar duce — dacă se va menține metoda de a fixa terminologia de pînă acum — la termeni urmați de cîteva cifre și litere, ceea ce evident nu este de dorit.

b) I-am reproșat autoarei o oarecare inconsecvență terminologică pentru că utilizează termenul de „grupă culturală” dându-i două sensuri deosebite: atunci când vorbește despre grupa culturală Kremikovți-Karanovo I, în text precizează, în chip just, că este vorba de două culturi deosebite: *teritorială* (una în sud-estul Bulgariei și alta în vestul țării) și *cronologică* (cultura Kremikovți fiind mai veche, iar cultura Karanovo fiind mai recentă). În schimb, atunci când se vorbește despre grupele culturale Karanovo II și Karanovo III autoarea se referă la câte o singură cultură. Ținem să subliniem punctul de vedere al autoarei, care, prin comparație cu descoperirile de la Hacilar, consideră că evoluția culturii Kremikovți s-a desfășurat înaintea culturii Karanovo I. Merită toată atenția ipoteza formulată de autoare conform căreia descoperirea (în regiunile vecine spre sud și vest de Rodopi) unor complexe similare celor din nivelurile inferioare de la Hacilar permite presupunerea, meritorie, cu care sîntem de acord, că în zonele din sudul și mai ales în sud-estul Bulgariei pot exista complexe neolitice mai vechi decît cele de tip Karanovo I.

În prezentarea ceramicii culturilor Kremikovți și Karanovo I autoarea are dreptate când consideră că formele vaselor au fost împrumutate din natură și că materialul ceramic descris, în comparație cu ceramica din toate celelalte perioade ale preistoriei, are formele și ornamentele realizate la un nivel înalt și pe drept subliniază că „simțul exact al mărimilor, simțul ritmului și succesiunea motivelor decorative au dat posibilitate olarului pictor să realizeze o unitate între forma artistică a vasului și funcția lui utilitară”.

În încheierea acestui paragraf credem că era necesar să se amintescă unele date despre ceramica din cele câteva complexe de tip Starčevo existente în preajma Dunării, în partea de nord-vest a Bulgariei.

Paragraful următor se referă la ceramica grupei culturale Karanovo II. Autoarea arată că formele ceramicii își au rădăcinile în seria formelor din cultura Karanovo I, numai că devin mai uniforme. Se păstrează vasele cu picior. În legătură cu acest paragraf am supune discuției specialiștilor, în special colegilor bulgari, problema dacă nu cumva ceea ce se consideră a fi cultura Karanovo II, nu este de fapt decît o simplă fază din evoluția culturii Karanovo I. Fază în cursul căreia, cum e și firesc, s-au produs anumite modificări în privința ornamentării, adică a dispărut decorul pictat și locul său a început să fie preluat de decorul canelat. În același timp s-a păstrat o mare parte din gama formelor ceramice, care au suferit numai unele modificări (de exemplu vasele cu picior, asupra cărora atrage atenția și autoarea volumului). Ar fi interesant dacă s-ar face analiza amănun-

țită, comparativă, a tuturilor categoriilor ceramice din culturile Karanovo I și Karanovo II, spre a se vedea în ce procent anume (probabil foarte redus) este reprezentată ceramica cu decor pictat (evident în cultura Karanovo I) în raport cu celelalte categorii ceramice și care dintre acestea s-a menținut în continuare și în ce procent, în cursul evoluției comunităților culturii Karanovo II. De asemenea ar fi utilă studierea comparativă a tuturilor elementelor *culturii* materiale și spirituale din cele două culturi menționate, pentru a se ști ce anume s-a păstrat și ce s-a schimbat.

Autoarea, studiind ceramica grupei culturale Karanovo III (poate ar fi mai potrivită denumirea de cultura Veselinovo), arată că odată cu apariția culturii în sud-estul Bulgariei „formele vaselor s-au schimbat, ajungînd de nerecunoscut, brusc apar elemente cu totul străine tradiției locale existente. În plus ele apar într-o formă altă de dezvoltată. Încît sînt imposibil de dovedit legăturile lor cu formele mai vechi”. Toate acestea dovedind — după părerea autoarei —, în general, că la sfîrșitul neoliticului „în arta ținuturilor bulgare a fost introdusă o tradiție evoluată”. O astfel de părere poate fi formulată numai prin compararea izolată a materialelor ceramice din cultura Karanovo II și a celor dintr-o fază dezvoltată a culturii Karanovo III; dacă însă se analizează materialele din perioadele intermediare — sîntem siguri — s-ar putea preciza legătura genetică a celor două culturi și deci evoluția locală a comunităților culturii Karanovo III.

În continuare toate celelalte culturi documentate în Bulgaria pînă la începutul epocii bronzului sînt atribuite epocii neolitice și anume: grupa culturală Kaloianoveț — Karanovo IV (sfîrșitul mileniului al V-lea și începutul mileniului al IV-lea), apoi grupa culturală Karanovo V (prima jumătate a mileniului al IV-lea î. e. n.), în legătură cu care sînt tratate și alte aspecte culturale din diferite părți ale țării. În acest capitol credem că era mai bine ca fiecare cultură să fie tratată într-un paragraf deosebit.

Despre comunitățile culturii Kaloianoveț — Karanovo IV se arată că erau răspîndite pe un teritoriu nu prea vast din Cîmpia Traciei și că straturile de cultură corespunzătoare din diferite așezări au numai cîte 0,30—0,40 m grosime, ceea ce ar dovedi o locuire de scurtă durată. Ne întrebăm dacă nu cumva este vorba de o impresie provizorie datorită numărului încă redus al cercetărilor din astfel de complexe. În privința duratei unei culturi sau faze înclinăm să credem că aceasta nu poate fi judecată numai în funcție de grosimea stratului de cultură, care poate fi mai subțire, datorită, nu atât intensității locuirii, ci unui

anumit mod de trai, care avea drept consecință schimbarea la intervale relativ scurte a locului de așezare.

În lucrarea recenzată, și cultura Kaloianoveț este considerată — pe nedrept — ca aparținând unui grup de comunități pătrunse în Tracia, venind de undeva din afară. Autoarea consideră că în perioada corespunzătoare culturii Kaloianoveț s-a produs un regres în domeniul ceramicii. Se arată că au fost uitate metodele de plină atunci de pregătire a pastei ceramice, gama formelor s-a schimbat cu totul. Începând să predominie seria castroanelor. Nu putem fi de acord cu părerea formulată de autoare, deoarece în cursul epocii neoneolitice, în diferite teritorii, s-au produs modificări continue ale metodelor de pregătire a ceramicii, a formelor și modului de ornamentare (unele metode mai vechi coexistând de foarte multe ori cu cele noi), fără schimbări etnice, pe bază de evoluție firescă. În cazul ceramicii culturii Kaloianoveț considerăm că realizarea decorului trasat (deosebit de îngrijit și încrustat cu materie albă), nu este cu nimic inferior, caltativ, putem spune că era chiar mai greu de realizat decât decorul pictat. Subliniem că — după părerea noastră — atunci a început să se desfășoare un proces cu implicații mai largi în Tracia, ca de altfel și în alte regiuni (puțin mai târziu), de trecere la o altă metodă de ornamentare a ceramicii.

Desprinderea culturii Kaloianoveț de culturile precedente de pe același teritoriu și considerarea ei ca fiind pătrunsă din afară (de unde?) ni se pare greșită. Oare este posibil ca la răstimpuri relativ scurte să se producă schimbări atât de importante în domeniul culturii materiale, oglindind evident schimbări de caracter etnic (1. La începutul culturii Karanovo III; 2. La începutul culturii Kaloianoveț; 3. La începutul culturii Marița). Noi credem că materialele din complexe mai cunoscute oglindesc anumite momente reprezentative, deosebite, distanțate în timp, din evoluția îndelungată a unei serii de comunități înrudite, legate genetic unele de altele și, datorită lipsei datelor referitoare la etapele intermediare, ele par a fi total deosebite.

În continuare sînt tratate problemele grupei culturale Karanovo V (respectiv cultura Marița) din prima jumătate a mileniului al IV-lea î. e. n. Aici s-a făcut greșeala de a se da un titlu generic nepotrivit, în loc ca problemele fiecărei culturi să fie tratate în câte un paragraf separat. În fraza introductivă se arată că în perioada dată se constată mari deosebiri locale în privința tradițiilor culturale. Credem că era mai bine să se arate că, de fapt, este vorba de o serie de populații deosebite, evident cu culturi diferite, avînd numai unele elemente similare datorită contactelor

dintre ele. Autoarea procedează de altfel just prezentînd manifestările artistice, în funcție de zonele geografice.

Sîntem de părere că denumirea de cultura Marița este pe deplin corespunzătoare culturii cu evoluție îndelungată (cu patru faze), specifică pentru bazinul fluviului Marița, în Tracia.

Ceramica culturii Marița este prezentată în ansamblu, deși era mai firesc să fi fost prezentată evolutiv pe faze. Forma preferată de purtătorii culturii era aceea de castron cu partea inferioară tronconică și cea superioară cilindrică.

S-a folosit decorul policrom, pictat cu culorile roșie, galbenă, albă și uneori chiar neagră. În perioada mijlocie a început să folosească decorului pictat cu grafit. Considerăm că unele elemente din domeniul ceramicii culturii Marița au jucat un rol important în evoluția viitoare a ceramicii din culturile vecine din zonă.

În aceeași perioadă, în nord-estul Bulgariei, s-a dezvoltat o cultură deosebită cu un colorit local. De fapt, în acest paragraf autoarea include, considerăm că fără justificare, câteva culturi deosebite. Astfel, precizăm că în zonele de litoral — după cum se știe — sînt documentate complexe culturale Sava (cu mai multe faze); în regiunile dintre râul Iantra și zona Silistrei sînt cele ale culturii Boian (faza Vidra), apoi cele din faza de tranziție la cultura Gumelnița.

În partea de sud-vest a țării, în acea vreme este documentată o cultură răsplîndită, de asemenea, în Macedonia și în Grecia, deosebită de culturile descrise. Formele vaselor și decorul sînt cu totul diferite. Vascele sînt în formă de castroane largi, de culoare cenușie, decorul este pictat cu ocră, roșu sau galben. Motivele decorative sînt alcătuite din benzi oblice formînd figuri în formă de V.

O altă zonă importantă este cea de nord-vest, unde s-a desfășurat evoluția comunităților culturii Gradeșnița.

Din greșeală, în lucrare nu sînt menționate alte două culturi documentate în preajma Dunării: în zona Vidin a fost cultura Vinča, iar de la Isker plină în apropiere de Iantra se cunosc unele complexe de tip Vădăstra.

În concluzia paragrafului se arată cu justețe că purtătorii culturilor amintite în textul lucrării aveau relații între ele, se influențau în oarecare măsură unele pe altele, ceea ce avea drept rezultat o anumită unificare în privința tehnicii.

În ultimul paragraf sînt tratate problemele privind ceramica grupei culturale Karanovo VI — Kodja Dermen, din a doua jumătate a mileniului al IV-lea î. e. n. Din această parte a expunerii lipsește un paragraf necesar, referitor la problemele culturii Krivodol (= Sălcuța) din nord-vestul țării.

În introducerea paragrafului se arată că în a doua parte a eneoliticului sînt foarte greu de delimitat tradițiile mai vechi din diferite zone. Singura dintre ele în cuprinsul căreia se pot urmări astfel de tradiții este zona de sud-est. În funcție de datele prezentate autoarea formulează ipoteza că în perioada de sfîrșit a eneoliticului (deci în perioada culturii Karanovo VI) s-a pornit un „torent masiv omenesc, în mișcare dinspre sud spre nord, revărsat pe un vast teritoriu” într-o perioadă apreciabilă. În stadiul actual al cercetărilor considerăm că nu se poate vorbi de o astfel de mișcare. În schimb, în părțile estice, dintr-o zonă din preajma Dunării s-au produs, într-adevăr, mișcări tribale, lente, dar acestea s-au desfășurat spre est pînă la țărmul Mării Negre și apoi spre sud pînă spre țărmul Mării Egee, ceea ce a dus la o anumită unificare culturală (în mare parte etnică) a populației dintre Carpații Meridionali și țărmul Mării Egee. În zona învecinată spre vest, în aria culturii Krivodol situația a fost oarecum deosebită.

Autoarea a avut de întîmplnat cele mai multe dificultăți în realizarea lucrării atunci cînd a redactat capitolul referitor la ceramica epocii bronzului, deoarece problemele respective de-abia în ultimii cîțiva ani sînt pe cale de rezolvare. Din această cauză autoarea a fost nevoită să prezinte unele date izolate, în ordine cronologică, din diferite regiuni ale țării.

Pentru perioada timpurie a epocii bronzului (ceea ce la nord de Dunăre corespunde în parte cu perioada de tranziție la epoca bronzului) sînt prezentate numai materiale de tip Karanovo VII—Ezero, din estul Bulgariei.

Autoarea subliniază că, înaintea celor mai timpurii elemente Ezero, în toate tellurile din sud-estul Bulgariei se observă existența unui strat steril, format deasupra straturilor de cultură Karanovo VI, ceea ce, după părerea sa, constituie o dovadă că, în acea perioadă intermediară, teritoriul actual al Bulgariei a fost nelocuit un anumit răstimp și că oamenii epocii bronzului s-au stabilit pe telluri după o anumită întrerupere, venind din altă parte. Nu putem fi de acord cu această părere. De fapt, locuirea așezărilor eneolitice a încetat cu timpul, diferențiat, nu brusc în toate ținuturile odată, datorită unor cauze pe care treptat le lămuresc cercetările arheologice. Dintre cauze nu putem neglija pătrunderea dinspre stepele nord-pontice a unor comunități ale culturii Drevneiamnaia, în ținuturile din nord-estul Bulgariei. Mormintele lor tumulare se cunosc în mai multe locuri (de exemplu Endje). De asemenea, nu pot fi trecute cu vederea din acest proces complicat, nici elementele de origine sud-estică (de tipul celor de la Mihalič). Diferitele elemente au acționat, în anumite zone și perioade, cu intensități variabile. Noi veniți au intrat în contact cu populația locală pe care fie că au

izgonit-o din anumite zone, fie că au asimilat o parte din ea. În ansamblu a fost diferită de la regiune la regiune, dar este sigur că niciodată pe teritoriul Bulgariei nu s-a produs o depopulare pe regiuni vaste, pentru o perioadă mai îndelungată. Formarea unor straturi sterile pe telluri se poate explica prin modul de trai (preferința altor locuri pentru așezări) și prin ocupațiile deosebite ale noilor veniți.

Dacă analizăm unele descoperiri din nordul țării vecine în comparație cu descoperirile de la nord de Dunăre, vom fi în măsură să aducem unele completări și precizări. În nordul Bulgariei, în dreptul zonei Olteniței, în preajma Dunării, considerăm că trebuie să existe complexe de tip Cernavoda I și Cernavoda II. De asemenea, în dreptul sud-estului Olteniei există foarte probabil complexe de tip Cernavoda III—Celei, iar în nord-vestul țării vecine, puțin mai tîrziu au viețuit diferite comunități aparținînd culturii Coțofeni. Reprezentative în acest sens sînt materialele de tip Coțofeni descoperite în peștera Măgura, de care probabil se leagă și desenele rupestre din același complex.

În prima parte a epocii bronzului, în Bulgaria a dobîndit o largă răspîndire decorul făcut cu șnurul răsucit realizîndu-se felurite motive decorative (mai ales în formă de rețea), incrustate cu alb sau cu galben. Astfel de vase au adesea marginea vălurită.

Către sfîrșitul primei jumătăți a epocii bronzului s-au răspîndit, în ținuturile din sud, vase cu corpul sferic prevăzute cu o toartă zveltă, oblică, supraînălțată, cu una sau cu două prelungiri conice. Uneori gura vaselor este oblică.

În acea perioadă se constată o înnoire treptată a formelor, care se continuă și în a doua jumătate a epocii bronzului. Sînt deosebit de arătoase vasele în formă de kantaros descoperite la Iunațițe, frumos ornamentate cu linii fine în rețea, incrustate cu culoare albă. Atrage atenția și seria complexelor aparținînd culturii Novo Selo (= Gîrla Mare) ale cărei comunități erau răspîndite și în nord-vestul Bulgariei, de-a lungul malului Dunării. Mai înainte, în aceleași ținuturi, considerăm că au locuit probabil comunitățile culturii Glina. În complexul de la Novo Selo sînt materiale specifice reprezentate prin cești, castroane mari și urne cu decor fin incizat, din linii continue sau din înțepături succesive combinate cu cercuri concentrice, triunghiuri etc.

În concluziile capitolului se reamintește „perioada moartă” (= de depopulare) și se subliniază regresul în domeniul artei, legat, în mare măsură, de o nouă populație nomadă, cu altă organizare social-economică și evident cu alte tradiții artistice. Este interesantă remarca autoarei că viața nomadă duce de regulă la sărăcirea formelor ceramice, pe cînd la populațiile sedentare se observă o îmbogățire a formelor și decorului ceramicii.

Capitolul dedicat reprezentărilor antropomorfe are o introducere în care se explică raporturile dintre existență și conștiința socială, din vremea respectivă. Se arată și rolul jucat, în epocile studiate, de plastica antropomorfă și care sînt criteriile de clasificare.

Datorită numărului redus al figurinelor, autoarea a grupat plastica din unele culturi prezentînd-o în ansambluri. Credem totuși că era preferabil să se păstreze criteriul prezentei figurinelor pe culturi (pe cît posibil chiar pe faze), în ordine cronologică, deoarece, deși „credințele” din vremea dată erau similare în diferite arii culturale, modul de înfățișare a figurinelor era deosebit în privința: formei, poziției (corpului, brațelor) și a decorului, în fiecare cultură și fază în parte. Subliniem că în primele paragrafe se fac unele observații interesante de caracter tipologic cu privire la figurinele analizate.

Figurinele găsite în aria culturilor Karanovo I și Kremikovți, foarte puține, au fost lucrate în principal, din lut ars, și foarte rar din rocă verde sau din marmură. Majoritatea sînt feminine. O figurină de tip Karanovo I, de la Karanovo, are capul dreptunghiular (pe care sînt indicați convențional ochii și nasul) așezat direct pe umeri, corpul redat cu grijă; sîni sînt alăturați și fixați anormal de sus. Figurina are o steatopigie accentuată. Picioarele sînt despărțite printr-o linie adîncă. Autoarea consideră că astfel de figurine nu sînt legate de cultul fertilității, deoarece abdomenul este redat prin proporții normale. Este caracteristică poziția brațelor. Ele sînt exagerat de lungi: cel stîng acoperă partea inferioară a abdomenului, iar cel drept este așezat cu palma în dreptul taliei. În continuare autoarea atrage atenția asupra existenței unor „canoane” rigide, respectate, de obicei, de cei care modelau figurinele. În zona Kremikovți au fost găsite cîteva figurine (în picioare) cu capul rupt din vechime. Bustul lor este scurt, au mîinile redade ca niște prelungiri laterale conice. Este, în schimb, modelată exagerat de mare partea inferioară a corpului, cu steatopigie accentuată. Unele figurine au decor pictat cu culoare cafenie. Sînt documentate și o serie de reprezentări plastice antropomorfe, schematice, fixate pe pereții vaselor.

Este interesantă observația autoarei că figurinele masculine au o anumită poziție specifică a mîinilor. De obicei, una din mîini este modelată ca fiind ridicată în sus, cealaltă era întinsă în jos, în timp ce la figurinele feminine, de regulă, mîinile sînt ridicate în sus sau întinse lateral. Se atrage, pe drept cuvînt, atenția asupra importanței acordate de oameții neolitici actului nașterii, subliniat în diferite chipuri de către acei care modelau figurinele. Sînt amintite și cîteva figurine foarte stilizate, din rocă verde, redînd chipuri de

femei întinse pe spate, în poziție de naștere. Astfel de figurine oglindesc un cult al femeii mamă. Din aceeași perioadă datează și o singură figurină de marmură.

Reluînd ideea că nu există nici o legătură între culturile Karanovo II și Karanovo III, autoarea caută să deosebească figurinele al căror tip s-ar fi schimbat datorită modificărilor din domeniul concepțiilor religioase. Figurinele culturii Karanovo III evolute sînt caracterizate, după cum arată autoarea, prin schimbarea concepției în privința modelării și a proporțiilor corpului omenesc. În perioada dată se renunță cu totul la modelarea exagerată a părții inferioare a corpului. Capul și gîtul figurinelor formează un cilindru prelung cu o fațetă oblică sus, ochii erau redați prin creștături, iar nasul printr-o proeminență mică. Se remarcă modelarea circulară sau elipsoidală a corpului. Partea lui inferioară căpătînd un aspect aproape cilindric, cu picioarele strîns alăturate. Una din figurinele masculine de la Karanovo are decor pictat. Se cunosc și rare figurine fragmentare de marmură.

Analizînd raporturile dintre figurinele Karanovo III și cele de tip Karanovo IV, autoarea arată că între ele nu constată nici o legătură, deși, după cum se știe, este normal să se păstreze cel puțin unele caractere mai vechi, credințele religioase și tradițiile fiind elemente foarte conservatoare.

Figurinele culturii Kaloianovet-Karanovo IV sînt cu corpul modelat realist, cu ochii (redați prin linii incizate) migdalați, gura redată prin linii incizate. Nasul este realizat prin contactul celor două planuri oblice ale feței. Corpul este redat realist.

Analizînd în continuare problemele plasticii, credem că autoarea greșește cînd tratează împreună figurinele aparținînd culturilor: Marița, Gradeșnița, Gumelnița și Sălcuța. Figurinele sînt grupate în funcție de: material (lut ars, os, marmură și aur), poziție (în picioare sau șezînd) și sex.

În privința figurinelor feminine de lut, se arată că ele sînt redade schematic și reprezintă de regulă o femeie gravidă sau în poziție de naștere. Este, pe drept, subliniat faptul că poziția mîinilor are o adîncă semnificație simbolică. Ele sînt înfățișate prin prelungiri scurte, în cîteva poziții specifice vremii. Poziția mîinilor îndoite în sus se poate considera ca o continuare a cultului mamei. O astfel de poziție a brațelor este caracteristică numai figurinelor feminine. De regulă, partea inferioară a corpului este mult lățită, cu steatopigie, cu abdomenul proeminent și cu picioare masive. Alte figurine sînt înfățișate cu brațele pe sîni sau sub ei și indică același cult al femeii mamă. Acesta este oglindit și prin reprezentările mamei cu copilul purtat pe spate. Este de reținut interesanta idee a autoarei, că așa numitele „cocoșe” de pe spatele unor figu-

rine feminine ar putea reprezenta tot chipuri (oarte stilizate ale unor copii, cu atât mai mult, cum subliniază autoarea, cu cât acele figurine „cocoșate” au corpul normal, drept. La figurinele feminine de lut ars, așezate, brațele sînt încruciate pe piept sau pe abdomen. La acestea este modelată exagerat partea inferioară a corpului. La seria figurinelor feminine, autoarea adaugă și pe acelea redînd corpuri zvelte de femei tinere. În diferite perioade ale eneoliticului figurinele aveau decor incizat format din linii și spirale.

Figurinele masculine prezintă o particularitate interesantă. Prin redarea feței lor se caută individualizarea. Astfel s-au descoperit figurine redînd chipuri de copii, de bărbați adulți și de bătrîni. La figurinele masculine redarea brațelor este mai liberă. În unele cazuri o mînă era așezată pe pubis, alta pe talie. În majoritatea cazurilor o mînă este pusă pe piept și alta orizontal pe talie. Aceasta din urmă este poziția tipică a mînilor la figurinele masculine din eneoliticul Bulgariei. Adesea pe fața figurinelor masculine era redată cite o mască. Se remarcă, de asemenea, că toate figurinele cu brîu sînt masculine. Unele au și capul împodobit cu o fișie pe frunte și ceafă, realizată cu ocră roșu sau cu grafit.

Figurinele eneolitice de marmură au în ansamblu aceleași caracteristici ca și cele de lut, dar și unele elemente specifice datorită materialului folosit. Majoritatea figurinelor redau personaje feminine în picioare. Capul lor este plat, cu detaliile realizate prin linii zgîrțite. Brațele sînt întinse sau încruciate pe partea superioară a abdomenului. De obicei, partea de sus a corpului este mai scurtă, iar cea de jos este prelungă, cu picioare masive, despărțite printr-o linie. În Bulgaria se cunoaște o singură figurină de marmură ce poate fi considerată ca fiind masculină. Mîinile sînt redată în poziția obișnuită numai figurinelor masculine (stînga pe piept, dreapta la brîu).

Pe întreg teritoriul Bulgariei sînt documentate figurine antropomorfe de os, de trei tipuri: plate, arcuite și prismatice. Precizăm că prima și ultima categorie aparțin culturilor Kodja Dermen-Gumelnița și Krivodol-Sălcuța, iar cea de-a doua categorie se întinde numai în estul țării, în complexe Gumelnița.

În continuare sînt prezentate amuletele lucrate din foaie de aur, din valve de Spondylus și din anumite roci. Amuletele de aur sînt rotunde, unele au cite o mică prelungire în sus. Autoarea consideră că ele reprezintă un cap omesc. După părerea noastră, în realitate este vorba de întreg corpul omesc foarte stilizat.

În privința începutului epocii bronzului autoarea revine la părerea sa (cu care nu sîntem de acord) că teritoriul Bulgariei a fost părăsit pentru o anumită perioadă și apoi a fost repopulat, începînd dinspre sud, de tri-

buri străine, cu o cultură, respectiv cu tradiții artistice, mult mai sărace și mai primitive în raport cu cele dinainte. Se constată că în perioada dată plastica a dispărut aproape cu totul. Se cunosc numai două figurine de os mult stilizate, neornamentate, avînd caracteristici cu totul deosebite de acelea ale figurinelor din eneolitic. Capul și corpul sînt unite. Mîinile puternic indoite în sus.

Către sfîrșitul epocii bronzului este din nou documentată o serie de figurine feminine, cu totul deosebite, în aria culturii Novo Selo-Girna Mare, de-a lungul Dunării, în nord-vestul Bulgariei. Ele sînt din aceeași fază ca și cele descoperite în cuprinsul necropolei de la Cîrna. Autoarea consideră că este greu de precizat dacă motivele decorative de pe figurine reproduc ornamentele de pe îmbrăcăminte sau nu.

Cercetările efectuate în ultima vreme permit să arătăm că purtătorii culturii Novo Selo-Girna Mare și-au continuat evoluția normală în zona lor de răspîndire (din sud-vestul țării noastre și din nord-vestul Bulgariei) pînă spre sfîrșitul epocii bronzului, fiind apoi incluși în procesul de trecere la epoca fierului.

Figurinele zoomorfe de lut ars se cunosc în majoritatea așezărilor neolitice din întreaga țară vecină. Ele redau animale stilizate, de obicei domestice și mai rar sălbatice, înfățișate în două poziții: în picioare și culcate pe o parte.

În diferite așezări din neolitic, eneolitic și epoca bronzului au fost descoperite vase zoomorfe care redau simbolic animale sau poate chiar păsări, frumos ornamentate cu diferite culori.

Podoabele au fost lucrate din os, corn, scoici, aur și din piatră, în formă de ace, mărgel și brățări. Podoabele din epoca bronzului sînt reprezentate mai ales prin mărgel din colți de mistreț.

În capitolul de concluzii autoarea rezumă evoluția și caracteristicile estetice ale culturilor neolitice și din epoca bronzului, subliniind existența hiatusurilor din diferite perioade. Este amintită unificarea culturală de pe aproape întreg teritoriul Bulgariei din timpul celei de-a doua părți a eneoliticului. După părerea noastră, observația este valabilă numai pentru jumătatea de est a țării și anume pentru aria de răspîndire a culturii Gumelnița și, numai în parte, în zonele de vest ale Bulgariei, locuite de comunitățile culturii Krivodol-Sălcuța.

Paragraful următor se referă din nou la depopularea teritoriului Bulgariei, problema la care ne-am mai referit.

În partea finală a lucrării sînt făcute unele considerații cu privire la organizarea socială a comunităților din perioadele studiate. Printre altele se consideră că încă din epoca neolitică (respectiv încă din perioada eneoliticului timpuriu) pe teritoriul Bulgariei s-ar fi manifestat primele faze ale unor diferențieri sociale. Ni se

pare că se plasează prea timpuriu aceste transformări sociale, care de fapt s-au manifestat efectiv cel mai devreme la sfârșitul eneoliticului.

În lucrarea recenzată sînt — după cum am arătat — o serie de greșeli, dar nu pot fi trecute cu vederea numeroasele părți și idei originale interesante. Din lectura atentă a volumului rezultă cu toată claritatea că autoarea posedă un bagaj bogat de cunoștințe, pentru întreg teritoriul Bulgariei acoperind problematica celor două epoci studiate. În

unele privințe autoarea a fost dezavantajată de unii termeni sau de idei preluate de la predecesori.

Trebuie subliniat totuși efortul autoarei de a realiza prima încercare de sinteză cu privire la arta epocii neolitice și a epocii bronzului, prin care contribuie la propaganda pentru știința arheologică, atît în țara sa, cît și peste hotare.

Eugen Comșa

MARIUS MOGA — ION I. RUSSU, *Lapidarul Muzeului Banatului. Monumente epigrafice romane*, Timișoara, 1974, 104 p.

Sub acest titlu, Marius Moga, fost director al Muzeului Banatului, și prof. I. I. Russu publică materialul epigrafic aflat în lapidariul muzeului timișorean.

După *Cuvînt introductiv* (p. 3—5) și lista cuprinsului (p. 6), urmează catalogul propriuzis; acesta cuprinde: — *Monumente onorare*, nr. 1—7 (p. 7—20); — *Monumente votive (religioase)*, nr. 8—23 (p. 21—47); — *Inscripții funerare*, nr. 24—47 (p. 48—86); — *Material tegular*, nr. 48—66 (p. 87—98).

Catalogul este urmat de: *Abrevieri și bibliografie* (p. 99—100), *Index epigraphicus* (p. 100—103) și *Localitățile de proveniență a materialelor epigrafice* (p. 104).

Interesul cu care a fost așteptată și înlîmpnată apariția cărții se justifică prin faptul că din cele 47 de inscripții lapidare, 25 sînt inedite (nr. 2, 7—10, 16, 17, 19—23, 26, 27, 29, 32—36, 38, 43, 44—46), în mare parte rezultate din săpăturile arheologice recente de la Tibiscum. Remarcăm numărul însemnat de inscripții (15) ale arcașilor palmirenieni, staționați la Tibiscum (nr. 8—10, 20, 23, 26, 29, 30—31, 34, 35, 37, 43—45); dintre acestea, 4 sînt bilingve, latino-palmireniene (nr. 30, 37, 43, 45).

Ar fi fost util — tocmai pentru că este vorba de un catalog de muzeu — ca piesele să fie însoțite de numărul de inventar, lipsă ce sperăm a se remedia cu ocazia publicării primului fascicul (Banatul) al culegerii de inscripții antice din România. O umbră aruncă asupra cărții calitatea ilustrației, care nu permite o reluare a lecturilor dificile — ceea ce, firește, nu se poate reproșa autorilor.

Dar nu pentru a face o simplă prezentare ne-am oprit asupra acestei cărți, care se impune studiilor epigrafice din țara noastră. Tocmai pentru a scoate în evidență meritele acesteia — prin ineditul informațiilor și acribia științifică a autorilor — ne vom opri asupra citorva din monumentele publicate:

2. Altar descoperit zidit în pretoriul castrului de la Tibiscum; dedicat de *cohors I Sagittariorum*, în anul 165, împăratului Marcus Aurelius.

Noutatea constă în atestarea acestei unități militare în Dacia încă de la mijlocul secolului al III-lea e.n.; cohorta pare a fi, într-adevăr, identică cu unitatea de garnizoană a Drobetei (atestată aici în prima jumătate a secolului al III-lea¹). Este posibil să se fi aflat la Drobeta încă din timpul reformelor administrative ale lui Hadrian, cînd va fi luat locul cohorței *III Campestris*² (aceasta din urmă este atestată din nou în Moesia Superior în anul 160³). Se pare că prin anul 165 o fracțiune a cohorței *I Sagittariorum* a fost dislocată la Tibiscum — probabil pentru lucrări militare, căci lasă aici cărămizi ștampilate (nr. 55).

Faptul că inscripția a fost găsită zidită în peretele pretoriului poate fi un indiciu cronologic asupra construirii (refacerii?) acestuia. Se exclude domnia lui Marcus Aurelius (cărui îi este dedicat altarul) și a fiului său Commodus; este posibil ca pretoriul castrului Tibiscum să se fi ridicat în epoca lui Septimiu Sever — Caracalla.

11. Altar votiv de la Tibiscum închinat *Deo Soli Ierhaboli* de către Aurelius Laecanius Paulinus, veteran din *cohors I Vindellicorum*⁴.

De remarcat în această inscripție numele zeului (*Ierhabol*), transcris în forma sa palmireniană: YRHBWL⁵. I. I. Russu comunică

¹ D. Tudor, *Oltenia romană*², București, 1968, p. 348.

² *Ibidem*, p. 350.

³ CIL, XVI, 111.

⁴ De acord cu autorii, personajul este identic cu dedicantul inscripției nr. 13; cf. S. C. Petolescu, SCIV, 23, 1972, 4, p. 497.

⁵ Vezi discuția (cu bibliografie) la I. I. Russu, ActaMN, 6, 1969, p. 184, nota 38.

În același loc (p. 28) o altă inscripție semnificativă în acest sens: *Deo Ierhabol (i), Ael(ius) Nisa, sacerdos) posuit, de la Apulum.*

Tot la Apulum, divinitatea palmireniană este cunoscută sub numele de *Deus Sol Hierobolus*⁶; după Février, „Hierobolus, en qui il est aisé de reconnaître Yarhiból, est qualifié ici de «dieu Soleil»”⁷; cf. încă inscripția din Tripolitania dedicată *Soli Hierobolo*⁸.

Inscripția de la Tibiscum confirmă teza exprimată de J. G. Février cu privire la caracterul solar al lui Iarhibol.

17. Coloană votivă; din inscripție se păstrează numai primele două rinduri: *MARTI. AVG. PRO. SALVTE. D[D] N[N]*; rindurile următoare sînt martelate, ca și un *D* și un *N* din r. 2. După autori, în r. 3—4 se aflau numele a doi împărați care „nu pot să fi fost decît frații Marcus Aurelius Antoninus-Caracalla și Publius Septimius Geta, inscripția fiind astfel din a. 211—212...” (p. 38—39).

Interpretarea ni se pare dificilă, căci împăratul Caracalla nu a suferit o *damnatio memoriae*. Dimpotrivă, raderea celor două nume arată că *amfndouă* au fost damnate de senat; este foarte probabil vorba de Filip Arabul și fiul său (anii 247—249, după ce și acesta din urmă este proclamat *Augustus*). Prin păstrarea cite unui singur *D* și *N* se putea înțelege că inscripția este o închinare pentru sănătatea oricărui împărat, deci și C. Messius Quintus Traianus Decius (249—251), pe timpul căruia se va fi făcut martelarea.

31. Lespede funerară: *D(is) M(anibus). Antonio Marco et Val(erio) Iuliano, mil(itibus) ex Palmyr(a). Vix(erunt) an(nis) XXX. Pos(suit) Ael(ius) Priscus b(ene) m(erentibus)*. Inițial, cu ocazia primei publicări (1971) a inscripției, M. Moga avea în vedere, pentru r. 5—6, la sugestia lui C. Daicoviciu, și lectura *ex Palmyren(is)*⁹ — ceea ce este mult mai probabil; astfel (pentru o singură literă), prescurtarea nu-și avea rostul. Este vorba deci de formația de *Palmyreni sagittarii*, așa cum apar în diploma militară din anul 126 de la Tibiscum¹⁰, înainte de a deveni *numerus Palmyrenorum Tibiscensium*. Inscripția datează din prima jumătate a secolului al II-lea, cum arată și gentiliciul lui Aelius Priscus (pentru data de constituire a formației de palmyreni în *numerus*, cf. mai departe discuția de la inscripția nr. 37).

32. Lespede funerară descoperită în anul 1900 la Sinicolau Mare, cu ocazia demolării

unei case. În sfîrșit, inscripția, vag menționată de Ortvyay T.¹¹, a devenit cunoscută. După desenul ce însoțește textul (puțin diferit de transcriere), se poate citi în r. 2—3: *Aur(ellio) Timo(ri), vel(erano) leg(ionis)*. „Este epitaful unui militar-veteran (din secolul al III-lea: numele Marcus Aurelius, după împăratul Marcus Aurelius Antoninus-Caracalla) din legiunea *XIII Gemina*, stabilit într-un punct ocupat de un detașament al acestei legiuni; ca atare, inscripția prezintă o deosebită importanță atît pentru extensiunea ocupației romane pînă la gura Mureșului aproape de Tisa (cf. C. Daicoviciu AISC, 4, 1944, p. 318), cit și pentru faptul că acest teritoriu de nord-vest al Banatului aparținea provinciei Dacia Superior (Apulensis), lucru verificat și de prezența numeroaselor materiale tegulare cu ștampila *LEG XIII GEM* (la Sinicolau Mare, Cenad, Bulciu etc.)” (p. 63—64).

Dar prezența unei inscripții funerare nu poate fi dovada pentru staționarea unui detașament din legiunea *XIII Gemina* în acest loc; dealtfel, piatra putea fi adusă din altă parte și folosită ca material de construcție. Cit privește cărămizile cu ștampila legiunii *XIII Gemina*, am arătat în citeva rinduri că ele au fost aduse la Micia și în celelalte puncte de pe Mureșul inferior de la Apulum¹²; nu avem pînă acum nici o dovadă sigură că linia Mureșului inferior, la vest de Micia, a fost păzită de detașamente din legiunea *XIII Gemina*. Garnizoana acestor puncte fortificate a fost formată probabil tot din detașamente date de cele trei unități staționate la Micia (*ala I Hispanorum Campagonum, cohors II Flavia Commagenorum, numerus Maurorum Miciensium*).

37. Lespede funerară cu inscripție bilingvă, latino-palmireniană, pusă lui Neses, fiul lui Ierheus, din *numerus Palmyrenorum Tibiscensium*; din partea palmireniană a inscripției aflăm că datează între 17 decembrie 159—16 ianuarie 160. Avem deci un *terminus ante quem* pentru transformarea formațiunii de

¹¹ *Temesvármegye és Temesváros története*, II, Budapesta, 1914, p. 113.

¹² C. C. Petolescu, Sargetia, 9, 1971, p. 47, nota 28; Muzeul național, 1, 1974, p. 254; în comunicarea *L'organisation de la frontière romaine dans la vallée du Mureș (Dacia Superior)*, prezentată la Congresul internațional de studii asupra frontierelor romane, Xanten-Nijmegen, 13—19 septembrie 1974. Analize chimice făcute de Cloșca L. Băluță (Alba Iulia) confirmă concluzia noastră (comunicare prezentată la sesiunea Muzeului de arheologie Constanța, 27—29 octombrie 1974).

⁶ CIL, III, 1 108.

⁷ J.G. Février, *La religion des Palmyréniens*, Paris, 1931, p. 82.

⁸ AnnÉp, 1962, nr. 304.

⁹ M. Moga, *Tibiscus*, 1, 1971, p. 48, nota 13.

¹⁰ C. Daicoviciu — L. Groza, *ActaMN*, 2, 1965, p. 135—139.

Palmyreni sagittarii (atestați ca atare pentru ultima dată în diploma militară de la Tibiscum din anul 126) în *numerus*.

43. Placă funerară a unui soldat (veteran?) palmirenian necunoscut, despre care aflăm din inscripție că *V [ix(it) ann(is)...] EX EIS MILI (tav)it) ANNI[s...]*; literele

EIS (FIS?) sînt neclare pentru editori. Interpretarea inscripției pare a fi: anonimul soldat a trăit un număr necunoscut de ani; dintre aceștia (*EX EIS*), a servit în armată (*militavit*)....ani.

Constantin C. Petolescu

OCTAVIAN FLOCA, WANDA WOLSKI, *Aedicula funerară în Dacia romană*, Buletinul monumentelor istorice, 42, 1973, 3, p. 3—52.

În ultima vreme, edicula funerară din provincia carpatică s-a bucurat de o atenție particulară din partea unor specialiști români competenți, care au consacrat acestui monument funerar studii și comentarii valoroase, menite să contribuie la o mai bună cunoaștere a artei romane provinciale vehiculate sau create pe pămîntul dacic, după prăbușirea puterii lui Decebal. Dispunînd de o documentație incomparabil mai bogată și mai variată decît cea de la care porniseră antecesorii în materie, cercetătorii actuali au putut aborda cu deplin succes studiul aprofundat al unui singur tip de monument.

Evident că modalitatea de tratare monografică a subiectului necesită, pe lângă existența locală a unui fond documentar suficient, și un stadiu avansat al studiilor de artă romană pe plan internațional, stadiu indispensabil pentru stabilirea de analogii și paralelisme tipologice, bine precizate cronologic și geografic. Aceste cerințe esențiale fiind în mare măsură îndeplinite, revirimentul în cercetarea fenomenului artistic roman din Dacia nu a întîrziat să apară. El se oglindește, printre altele, și în lucrarea *Aedicula funerară în Dacia romană*, întocmită de Octavian Floca și Wanda Wolski. Prefațat de profesorul D. M. Pippidi, directorul Institutului de arheologie din București, studiul — trebuie să spunem de la început — constituie prima încercare reușită de a trata la nivel științific superior acest tip de monument funerar, fapt care prezintă un interes maxim pentru cercetătorii artei romane provinciale în general și a celei de la nordul Dunării (din arcul carpatic), îndeosebi.

Propunîndu-și, cum era și firesc, să înfățișeze elementele arhitectonice și stilistice ale ediculelor, figurația, ornamentația, evoluția generală și particularitățile lor locale, autorii și-au împărțit studiul în două părți mari, impuse de materialul înșuși.

Prima parte cuprinde catalogul descriptiv al pieselor (pereți, acoperișuri, postamente și socluri de ediculă), dublat de un bogat material ilustrativ (peste 200 fotografii și desene) și de o hartă care arată răsîndirea monumen-

tului în Dacia intracarpatică. Catalogul conține 94 piese de ediculă, grupate după locul descoperirii. La fiecare piesă, pe lângă descrierea exactă, bibliografia necesară sau fotografia ori desenul însoțitor, autorii au notat dimensiunile, natura materialului, locul de păstrare și starea de conservare. Ilustrația bogată (majoritatea fotografiilor) și datele menționate, ca și observațiile ori corectivele aduse în unele cazuri, care au impus reexaminarea a numeroase piese în muzee, conferă lucrării o valoare documentară de prim ordin, deoarece ne scutește în general de apelarea la publicațiile, indigene sau străine, unde cutare sau cutare monument a fost semnalat ori publicat prima dată. Recurgerea la publicația primară, uneori greu accesibilă, nu va mai fi necesară, de acum înainte, decît în cazuri speciale, de controversă etc. Desigur că piesele de ediculă inedite, puse mai întîi aici în circuitul de specialitate, sporesc și mai mult utilitatea științifică a lucrării, care devine astfel indispensabilă pentru cercetătorii monumentelor funerare romane din Dacia. Fiecare din elementele și aspectele enumerate sînt tratate și discutate amănunțit, uneori cu incursiuni penetrante în domeniul artei funerare romane din alte provincii (Germania, Noricum, Pannonia etc.), ceea ce dă problemelor dezbătute și soluțiilor propuse ori adoptate o fundamentare largă și solidă.

O problemă importantă, asupra căreia autorii au zăbovit mai mult, ajungînd și la unele concluzii noi, este aceea a căii pe care acest monument de origine orientală a ajuns în Dacia. După ce constată că edicula nu este prea răspîndită în nordul Italiei (*Aquileia*), Noricum și Germania, iar în Pannonia se întîlnește îndeosebi în partea ei răsăriteană, fiind mai frecventă tocmai la comunitatea de orientali de la *Intercisa* (Dunapentelle), Floca și Wolski ajung la concluzia că ea a venit în Dacia nu numai din Italia de nord prin filieră norico-panonică, ci și direct din Orient, prin

coloniști sau militari. Locul de descoperire al ediculelor, fixat pe hartă, coincide de multe ori cu locul de garnizoană al unor trupe aduse din Orient sau cu așezări unde se aflau și coloniști orientali (*Potaissa, Napoca, Micia, Tibiscum*), atestați epigrafic, fapt care este considerat o dovadă în plus pentru transmiterea directă a ediculei din Orient, ca și a altor monumente funerare sau motive ornamentale.

Trebuie însă precizat că, admitând penetrația directă a ediculei în Dacia, prin oameni originari din Orient (sirieni, palmireni etc.), autorii nu exclud teza general admisă a pătrunderii monumentului pe calea apuseană, din centre ca *Aquileia, Intercisa* și altele, unde se dovedesc a fi fost însemnate enclave de orientali. Nu se neagă, evident, nici orientarea artistică a Daciei superioare spre provinciile occidentale. Ceea ce se pune la îndoială este numai opinia exagerată potrivit căreia toate monumentele funerare de origine orientală, inclusiv edicula, ar fi ajuns în Dacia *numai* pe calea ocolită a Italiei, Noricului și Pannoniei. Nu se poate nicicum contesta — socotim și noi — că orientalii, care erau destul de numeroși în Dacia, au adus cu ei și direct din patria lor de origine forme de cultură materială și spirituală specifice, netrecute prin regiunile occidentale amintite, unde mulți dintre ei nu vor fi călcat niciodată. E suficient să ne referim, de pildă, la sarcofagele cu acoperiș în două pante și cu acrotere, databile în Dacia în sec. II—III, monumente care apar în Italia mai târziu, iar în ținuturile renane (probabil prin intermediul italic), abia în sec. IV. Desigur că, odată apărută pe pământul dacic, edicula a fost preluată și folosită ca monument funerar de oameni ce aparțineau diferitelor categorii sociale, în funcție de posibilitățile economice și starea lor materială, indiferent de originea etnică. Locurile de descoperire de pe cuprinsul Daciei intracarpatică, fie ele așezări rurale sau urbane, cu caracter civil sau militar, stau mărturie elocventă în acest sens.

Fără îndoială că unele aspecte sau probleme legate de ediculele funerare din provincia carpatică (figurația, îmbrăcămintea și coafura, căile de penetrație, datarea, răspândirea și evoluția monumentului) vor putea fi tratate și mai amplu în viitor, eventual chiar în cadrul unor studii separate. Problematika ediculei va putea fi lărgită fie pe baza materialului existent, fie în urma noilor descoperiri și achiziții, care vor furniza și date suplimentare,

importante în multe privințe¹. Autorii sînt deplin conștienți de acest lucru, dar scopul lor major era — după cum spun chiar de la început — să prezinte edicula „ca monument funerar în sine, cu variantele sale tipologice”, ceea ce coincide în fond cu ansamblul temei însăși.

Maniera de abordare a subiectului, adunarea aproape integrală a materialului documentar existent (publicat sau inedit), prezentarea sistematică și analiza competentă a monumentelor, ca și concluziile de natură cultural artistică ne îndreptățesc să spunem că studiul lui Oct. Floca și al Wandski reprezintă o contribuție substanțială, demnă de toată lauda, în procesul de cunoaștere mai adîncă a artei funerare romane provinciale. Indiferent de observațiile și completările mărunte ce s-ar putea face, indiferent de divergența de opinii într-o chestiune sau alta, prin calitățile ei științifice indiscutabile lucrarea constituie un model pentru felul cum trebuie prezentate și studiate diferitele categorii de monumente sculpturale din Dacia romană².

D. Protase

¹ Notăm că în cursul săpăturilor arheologice din 1973 și 1974, efectuate de Ioana Hica (Cluj-Napoca) în necropola napocensă situată în str. Plugarilor, s-au descoperit și câteva piese de ediculă funerară (inedite, în Muzeul de istorie a Transilvaniei, Cluj-Napoca). De asemenea, la castrul roman de la Brincovenesti (jud. Mureș), prin cercetările noastre din anii 1970—1972 au fost scoși la lumină mai mulți pereți de ediculă cu sculpturi deosebit de interesante (încă inedit, în Muzeul de istorie din Tîrgu Mureș).

² Aici ne-am propus să relevăm doar valoarea științifică a lucrării, dat fiind că o recenzie critică cu variate observații și completări, dar nu fără afirmarea aportului adus în materie de Floca și Wolski, a publicat Lucia Teșosu-Marinescu, în SCIVA, 25, 1974, 3, p. 417—425. Remarcăm însă că unele observații critice ale specialistei bucureștene în arta romană din Dacia rămîn, totuși, fără suportul științific necesar, sub raportul certitudinii faptelor. Mai semnalăm, că, în Muzeul național, 1, 1974, p. 13—22, Lucia Teșosu-Marinescu a publicat un succint studiu de sinteză despre ediculele funerare din Dacia, studiu din care rezultă că principalele divergențe de opinii între ea și Floca-Wolski sînt aproximativ aceleași cu cele expuse în recenzia menționată. Fără a interveni deocamdată cu păreri personale în această disensiune științifică, ne mărginim doar să-i menționăm existența care — sperăm — nu poate fi dect folositoare pentru elucidarea chestiunilor litigioase.

„Apulum”, XI (1973) și XII (1974)

Fructuoasă activitate a colegilor de la Muzeul de istorie din Alba Iulia, continuată an de an, s-a concretizat între altele și prin publicarea regulată a anuarului „Apulum”, din care la sfârșitul anului 1973 a apărut vol. XI, iar la sfârșitul anului 1974, vol. XII. Aceste două cuprinzătoare volume, însumând în total peste 1 500 de pagini de texte variate (studii, comunicări, note și cronici), la care se adaugă, pe lângă o serie de recenzii, un repertoriu al periodicelor străine din biblioteca muzeului și un index al articolelor apărute în primele zece volume ale anuarului, se prezintă și ele în foarte bune condiții tehnice.

Nu poate fi desigur vorba să menționăm în această notă cele peste 100 de contribuții variabile publicate în aceste două volume și cu atât mai puțin să le rezumăm și să le discutăm pe toate. Amintind că aceste contribuții se încadrează în cele trei domenii de preocupări majore ale muzeului și ale anuarului, indicate de însuși subtitlul acestuia — arheologie, istorie, etnografie —, ne vom mulțumi să ne referim mai pe larg la unele dintre ele, mai apropiate de propriile noastre preocupări.

Articolul lui E. Comșa, din vol. XI, *Culturile neolitice din zona Durdării inferioare, intermediare între sud și nord* (între sudul și nordul cui? — desigur al Europei, dar acest lucru trebuia precizat în titlu), a fost din păcate redactat în 1969 pentru un simpozion ce nu a mai avut loc, dar necompletat pentru a fi pus la curent cu ultimele cercetări. Se știe că se fac mereu noi cercetări și apar necontenit alte studii, care aduc noi interpretări sau cel puțin completări la cele anterioare, așa încât un articol redactat cel mai târziu în 1969 și apărut la sfârșitul anului 1973 nu mai poate fi întotdeauna de actualitate.

Acestui fapt i se datorește, de exemplu, împrejurarea că autorul continuă să se refere la „descoperirile” din peștera „La Adam” din Dobrogea ca la unele „manifestări de caracter neolitic incipient”, deși s-a arătat că „stratigrafia” din această peșteră este departe de a fi fost precizată în chip științific. Iar microlitele, după cum se știe, sînt departe de a constitui o dovadă a marii vechimi a unor complexe arheologice, după cum dealtfel chiar autorul arată în privința altor descoperiri din nordul Dobrogei. Desigur, nimeni nu poate exclude a priori existența neoliticului preceramic pe teritoriul țării noastre, dar acesta trebuie întii dovedit teimeinic. În altă ordine de idei, dacă articolul ar fi fost pus la zi înainte de a fi predat redacției, autorul nu s-ar fi putut mulțumi să spună că „majoritatea specialiștilor români nu sînt de acord” cu punctul de vedere al lui D. Berciu privind vechimea culturii Hamangia, căci ar fi trebuit să citeze atât

comunicarea noastră de la simpozionul din 1969 de la Plovdiv (publicată în *Studia Balcanica*, 5, Sofia, 1971), cât și comunicarea ținută de noi la Tulcea în 1970 (publicată în *Peuce*, 2, 1971), în care problema respectivă a fost discutată pentru prima oară în amănunt și documentat. Pe de altă parte ni se pare cu totul neindicat să se mai vorbească de „aspectul Zănești”... sau faza Precucuteni I (dacă avem în vedere numai situația din Moldova)”, căci este știut că existența acestei prime faze a culturii Precucuteni a fost dovedită și în Transilvania. Cît privește „preponderența” elementelor Boian-Giulești la formarea culturii Precucuteni, acesta este un punct de vedere cu totul personal al autorului, la care nici un bun cunoscător al materialelor fazei Precucuteni I nu ar putea subscrie. Nu e locul, firește, să discutăm acum pe larg problemele culturii Precucuteni, căci acestea au fost în repetate rânduri studiate de H. Dumitrescu și de noi înșine, iar recent au făcut obiectul unei documentate lucrări de sinteză a Silviei Marinescu-Bilcu. Este însă știut că — împotriva părerii lui E. Comșa și a altora, care vedeau plină foarte de curînd în așezările fazelor Precucuteni I și II simple așezări ale culturii Boian — cei care au împărțit această cultură în trei faze sînt H. Dumitrescu și noi înșine, așa încît ni se pare cel puțin incomplet (chiar pentru anul 1969) ca în nota în care se vorbește de faza Precucuteni III să nu fim citați în nici un fel. Căci, deși este incontestabil meritul colegului R. Vulpe de a fi precizat pentru prima dată existența unei culturi precucuteniene în Moldova, la acea dată (1936) el nu putea spune mai mult, tocmai pentru că celelalte faze au fost descoperite și precizate mult mai târziu. Dealtfel ni se pare cu totul greșit să se spună că „faza Precucuteni III și Tripolle A” se formează „fiecare pe alt fond, dar cu o serie de elemente comune”, căci aceste „elemente comune” sînt cele esențiale și calitativ și cantitativ, așa încît fondul principal este același și numai contribuțiile secundare sînt diferite.

Alte două studii privind tot problemele neoliticului sînt publicate în vol. XII: primul, un articol tot al lui E. Comșa, *Date despre folosirea aurului în cursul epocii neolitice pe teritoriul României, și altul al nostru, Cronologia absolută a eneoliticului românesc în lumina datelor C 14*. Despre acesta din urmă e firesc să ne mulțumim să amintim numai că discută toate datele C 14 cunoscute pînă la începutul lui 1973, pentru a se stabili în ce măsură ele sînt în concordanță cu constatările stratigrafice și a se elimina din discuție acelea care, din diferite motive, nu pot fi admise. În legătură cu articolul lui E. Comșa — care

descrie toate descoperirile de piese de aur din România, readucând în discuție și unele dintre problemele legate de ele — ar fi de observat următoarele: în afară de unele mici obiecte de podoabă (inele, cercei și perle) — ale căror forme nu pot fi concludente din vreun punct de vedere esențial — și de pandantivul de aur de la Boian-Vărăști, descoperit mai recent, toate celelalte piese la care se referă autorul, ca și importanțele probleme pe care le pun — inclusiv acelea ale semnificației lor și a eventualei origini a tipului principal — au fost discutate pe larg de H. Dumitrescu încă din 1963. Ceea ce aduce nou articolul lui E. Comșa sînt datele în legătură cu analizele și proveniența metalului din care au fost lucrate aceste piese. O oarecare rezervă am avea de formulat în legătură cu afirmația că toate aceste piese ar trebui datate „între începutul mileniului al IV-lea și începutul mileniului al III-lea”, deoarece piesa considerată cea mai veche — aceea de la Vidra —, datînd din faza Boian III, este aproape sigur ceva mai veche.

La aceeași perioadă se referă și articolul lui Ioan Al. Aldea, *Altarul magico-ritual descoperit în așezarea neolitică de la Ghirbom*, în care autorul interpretează unele descoperiri din această așezare a culturii Petrești pe linia acelora de la Pianul de Jos. Ar fi fost însă preferabil ca autorul să opteze pentru „complex de cult”; dar în orice caz este vorba de o descoperire importantă, care contribuie la îmbogățirea cunoștințelor noastre despre suprastructura și viața spirituală a comunităților neo-eneolitice de pe teritoriul țării noastre. Pentru perioadele mai noi ale preistoriei și protoistoriei, semnalăm: articolul lui V. Vasiliiev, *Poziția cronologică și semnificația cultural-etnică a săgeților scitice din aria carpatică*, contribuie la această problemă a celui mai bun cunoscător din țara noastră a culturii scitice și a problemelor ei. Apoi studiul Florentinei Preda — „Procesul pătrunderii mărfurilor grecești și consecințele acestuia în Dacia extracarpatică” — însoțit de o serie de hărți și de grafice, proces împărțit de oțoare în trei etape cronologice: prima, de la sfîrșitul secolului al VI-lea pînă în mijlocul secolului al IV-lea î.e.n. — caracterizată prin pătrunderea sporadică a unor produse grecești; a doua, începînd din mijlocul secolului al IV-lea și pînă la sfîrșitul secolului al III-lea î.e.n., în care produsele grecești pătrund mai numeroase și într-o zonă mai întinsă din Dacia extracarpatică; în sfîrșit, ultima etapă, de la sfîrșitul secolului al III-lea pînă la epoca lui Burebista, care constituie perioada de maximă difuzare a mărfurilor grecești în stînga Dunării. În studiul său *Die Daker in Rumänien und ihre Silberarbeiten*, comunicare ținută de autor la Halle, în 1973, K. Horedt arată că, indiferent de influențele elenistice, celțice și probabil ilirice, ar fi o greșeală să se separe tezaurele

getice de argint în grupe izolate și totodată că, în cursul dezvoltării lor istorice, dacia își au o personalitate proprie, arta lor reprezentînd o contribuție importantă la arta Latène-ului tîrziu. Mai amintim și articolul lui I. Berciu — V. Moga, *Ceramica pictată dacică de la Piatra Craivii*, care confirmă, după descoperirile de la Piatra Neamț și de la Ocnița (jud. Vilcea), că ceramica de lux nu a fost specifică numai capitalei dacice de la Grădiștea Muncelului, ci aproape sigur tuturor centrelor tribale mai importante.

Desigur și printre studiile și comunicările privind atît epoca romană cît și cele referitoare la epocile mai noi, precum și din celelalte domenii de cercetare, se află de asemenea contribuții interesante, dar socotim preferabil să amintim numai cîteva dintre cele care trezesc un interes firesc în cadrul preocupărilor revistei noastre. Astfel, dintre articolele privind perioada romană, cităm: D. Tudor, *Recentele săpături arheologice romane de pe valea Olului inferior*, care se ocupă cu rezultatele principale obținute în ultimii ani la Slăveni, Romula-Malva, Buridava, Castra Traiana, Arutela, Rădăcinești și Titești; același autor, în articolul *Romanizarea Muntelui*, se oprește la concluzia, contrară ipotezelor anterioare, că și în această regiune situată în afara frontierelor Daciei, a existat o colonizare, o evidentă romanizare și o continuitate daco-romană. Șt. Ferenczi, în *Cercetări și rezultate noi pe limes-ul Daciei intracarpatică*, semnaleză, între altele, pe de o parte că romanii nu au ocupat în întregime teritoriul Daciei preromane, folosind pentru sistemul lor de apărare o serie de formații naturale și ocupînd toate terenurile cultivabile ale Daciei intracarpatică preromane, adică toată suprafața bazinului transilvănean locuit de daci; I.I. Russu, în articolul *Diploma militară din anul 99 pentru provincia Moesia Superior*, reia studiul tabelii II a diplomei militare descoperite în 1962 la Alba Iulia, arătînd importanța documentară deosebită a acestui fragment în legătură cu reorganizarea armatei din Moesia în vederea campaniei împotriva Daciei; D. Protase, în *Necropola orașului Apulum*, studiază rezultatele cercetărilor întreprinse în această necropolă. În 8 dintre mormintele de înhumăție, morții erau în sarcofage de țigle, iar în celelalte 29 probabil în cosciuge de lemn sau înveliiți în diferite giulgiuri; și cele 40 de morminte de incinerăție sînt împărțite în două grupe, după forma gropii, dar în toate au fost depuse numai puține dintre resturile incinerate. Pe baza monedelor descoperite, toate mormintele sînt datate în secolul al II-lea e.n.

Dintre studiile de numismatică, amintim următoarele: E. Chiriță, N. Gudea și Ion

Straton, *Ergänzungen zu Late Roman Bronze Coinage*; Al. Popa, Viorica Pavel și Ion Buciu, *Tezaurul de la Tibru*, II; Viorica Pavel, *Monedele republicane din vechile colecții ale Muzeului din Alba Iulia* și Al. Popa—Gh. Fleșer, *Monede bizantine în colecția Muzeului din Sebeș*.

O dovadă pentru prețuirea de care se bucură și în străinătate *Apulum* o constituie fără îndoială și colaborarea regulată a unor cercetători străini, care nu lipsesc nici din sumarul celor două volume pe care le semnalăm aici. Astfel, în vol. XI, G. G. Boon (din Cardiff), publică studii *Caerleon; une forteresse de légion et ses établissements*, iar în vol. XII, Christian-I. Gryonvarec'h (din Rennes), *Inventaire critique des toponymes celtiques continentaux en Noviodunum*"; Luca Bianchi (din Roma), *Ritievi funerari con banchetto della Dacia ro-*

mana, I; și Charles-M. Ternes (din Luxembourg), *Recherches récentes concernant le Grand-Duché de Luxembourg à l'époque romaine*.

În sfârșit, pentru problemele secolelor următoare, amintim articolele: M. Comșa, *Unele considerații privind situația de la Dunărea de Jos în secolele VI—VII* și E. Zaharia, *Les sources archéologiques de la continuité dacoromaine*.

Numărul mare și valoarea contribuțiilor publicate în aceste două volume justifică interesul pe care apariția fiecărui număr al anuarului „*Apulum*” îl trezește în rândurile tuturor cercetătorilor, iar condițiile grafice admirabile și regularitatea cu care apare anuarul pot fi și ele motive de justificată satisfacție pentru redacție.

Vladimir Dumitrescu

AL. ZUB, Vasile Pârvan, Iași, Editura Junimea, 492 p., 39 fotografii și un rezumat în limba franceză.

Al. Zub, talentatul cercetător de la Institutul de istorie și arheologie A. D. Xenopol din Iași se face remarcat din nou, de data aceasta printr-o frumoasă și cuprinzătoare monografie a vieții marelui nostru arheolog, om de litere și filozof, Vasile Pârvan.

Fraza lui Al. Zub — simplă, directă și cursivă — ne poartă, pas cu pas, prin toate momentele trăirii și creației lui Vasile Pârvan. Expunerea sa este colorată cu gânduri și cugețări scoase din opera marelui gânditor român. Procedul în sine este cît se poate de bine ales pentru că prin mijlocirea lui se ajunge la conturarea și mai exactă a profilului moral și intelectual al lui V. Pârvan, fire meditativă, înclinată mereu spre filtrare prin propria-i gândire a esenței eternului omenesc.

Opera lui Al. Zub depășește cu mult cadrul unei monografii; se poate spune că, dintr-un

anumit punct de vedere, ea este o carte de meditații.

Din prezentarea cercetătorului ieșean rezultă cu claritate că V. Pârvan era în egală măsură arheolog și filozof. Ambele atribute s-au materializat în creații durabile care vor rămîne ca niște pietre nestemate în tezaurul culturii noastre naționale și a culturii mondiale.

Cartea *Vasile Pârvan* a lui Al. Zub vine să completeze un gol care se făcea de mult simțit în literatura noastră.

Volumul va strîni, desigur, interesul unui cerc larg de cititori și în primul rînd interesul iubitorilor întru istorie veche, deoarece Vasile Pârvan, înaltele de orice, a fost arheolog... cel mai mare arheolog român.

Petre Diaconu

Balcanoslavica, I, 1972; II, 1973.

Literatura arheologică rezervată fenomenului slav — s-a îmbogățit cu o nouă revistă și anume Balcanoslavica, sub redacția harnicului și talentatului arheolog Bosko Babič, directorul muzeului din Prilep (R. S. F. Iugoslavia). Revista apare sub egida *Centrului de cercetări științifice al culturii vechilor slavi* (Prilep) și a *Asociației societăților arheologice din Iugoslavia* (Belgard).

Așa cum rezultă din prefața primului volum, semnată de Bosko Babič, apariția acestei reviste a fost reclamată de necesitatea punerii în valoare a numeroaselor rezultate, unele mai importante decît altele, oferite de cercetările arheologice din Iugoslavia și din alte părți ale Peninsulei Balcanice.

Plină acum s-au tipărit două volume, unul în 1972, iar al doilea în 1973. Ambele tomuri cuprind rapoartele și comunicările prezentate de diferiți specialiști la simpozionul de la Prilep, din 1972.

Pentru a reliefa importanța și interesul pe care-l prezintă cele două volume din Balcanoslavica în cele ce urmează ne vom rezuma doar la prezentarea cuprinsului lor. În primul tom au fost publicate următoarele comunicări: Maria Comșa, *Directions et étapes de la pénétration des Slaves vers la Péninsule Balkanique*

au VI—VII-e siècle (avec un regard spécial sur le territoire de la Roumanie); Dan Gh. Teodor, *La pénétration des Slaves dans les régions du S—E de l'Europe d'après les données archéologiques des régions orientales de la Roumanie*; Mirjana Corović-Ljubinković, *Les Slaves du Centre balkanique du VI-e au IX-e siècle*; Zoltan Székely, *Slaves anciens dans le sud-est de la Transilvanie*; Irma Cremosnič, *Die ältesten Ansiedlungen und Kultur der Slawen in Bosnien und der Herzegowina im Lichte der Untersuchungen in Musici und Balkovici*; Jovan Kovacevič, *Les tombes 73 et 77 de la nécropole de „Cik“*; Janko Belosevič, *Die ersten slawischen Urnengräber auf dem Gebiete Jugoslawiens aus dem Dorfe Kastel bei Zadar*; Zofia Kurnatowska, *Structure sociale des Slaves à la lumière d'une analyse de l'habitat*; Zdenek Klanica, *Zur Frage des Ursprungs der gegossenen Bronzeindustrie des 7.—8. Jh. im Karpathenbecken*; Vojislav Javanović, Ljiljana Vuksanović, Nicola Berič, *New Finds from the Slavic Necropolis at Maticane near Pristina*; Gyula Laszlo, *Les Onogours en Europe-Centrale*; Nada Miletič, *Résultats des recherches sur la période paléoslave en Bosnie—Herzégovine*.

În al doilea tom sînt publicate următoarele articole și studii: Gordana Marjanović, *Slavic Beograd*; Aleksander Dymaczewski, *Die frühmittelalterliche Siedlung von Strumen in Nordostbulgarien*; Joachim Herrman, *Der bisherige Beitrag der römisch-byzantinischen Kastells Jatrus bei Kriwina, Bez, Russe in der VR Bulgarien zum Problem des Übergangs von der Antike zum Mittelalter*; Bosko Babič, *Beitrag zur Erforschung des altslawischen Hauses auf der Balkanhalbinsel*; Davorin Vuga, *The Early Mediaeval Necropolis at Roje pri Moravcah Moravce pri Gabrovki in Dolenjska, in the Light of Archaeological Explorations up to the Present Time*; Ivanka Nikolajević, *The Redemption of Captives in Dalmatia in the 6-th and 7-th Century*; Blagoj Jevremov, *Neu entdeckte Gräber in der Nekropole in Turnische bei Ptuj*; Zlata Dolinar — Marija Stefanič, *Die anthropologische Bearbeitung der Skelette Nr. 1 und Nr. 2 aus der Nekropole in Turnisce bei Ptuj*; Dobrila Gaj-Popović, *The Appearance of the Barbarized Folises (Folles) in the 6-th Century in the Balkan Peninsula*; Dušan Pribacović, *Beitrag*

zur Festlegung einer einheitlichen archäologischen Terminologie im frühen Mittelalter; Vinko Scribar, *Slawen in Ostfriaul (Italien)*; Paola Korosec-Josip Korosec Jr., *Svele Gore bei Bizeljsko in frühslawischer Zeit*; Zdzislaw Rajewski, *Eine neue Art der Veröffentlichung archäologischer Quellen*.

Din simpla enumerare a acestor titluri reiese că revista *Balcanoslavica* este rezervată unei game largi de probleme istorice cum ar fi: pătrunderea slavilor în Peninsula Balcanică, situația lor social-economică și politică, legăturile cu populațiile autohtone, ritul și ritualul de înmormîntare etc. În revista *Balcanoslavica* sînt publicate nu numai articole de strictă specialitate arheologică și contribuții antropologice, numismatice, paleodemografice etc.

Balcanoslavica este tipărită în condiții grafice excelente. Sîntem încredințați că noua publicație iugoslavă va deveni în scurtă vreme un instrument de lucru cît se poate de util pentru toți cei ce se ocupă cu problemele arheologiei slave din sud-estul european.

Petre Diaconu

„Muzeul național”, 1, București, 1974.

Literatura arheologică s-a îmbogățit cu o nouă revistă. Ea apare sub egida Muzeului de istorie al Republicii Socialiste România.

Rostul noii publicații este, așa cum a subliniat-o în cuvîntul introductiv Florian Georgescu, directorul Muzeului, să popularizeze cele mai valoroase rezultate ale activității de cercetare muzeologică cum și unele studii de istorie privind problemele mai importante.

Într-un articol de fond Florian Georgescu definește menirea Muzeului de istorie al Republicii Socialiste România care, „înmănunchind cele mai valoroase mărturii ale istoriei poporului român, prezentate științific în conținut și accesibile și atractive în formă, constituie un prețios izvor de cunoaștere și documentare, un autentic lăcaș de cultură și educație patriotică”.

Pentru a sublinia caracterul variat al revistei vom cita următoarele titluri apărute în „Muzeul național”: Lucia Țeșu-Marinescu, *Probleme de artă provincială romană (I). Edicule funerare*; Ștefan Olteanu, *Agricultura la est și sud de Carpați în sec. IX—XIV (I)*; Constantin C. Giurescu, *Vechea București-tor*; Lucian Chițescu, *Privire asupra fortificațiilor Moldovei în sec. XIV—XVI*; Liviu Ștefănescu, *Proprietatea funciară bucareșteană în perioada precapitalistă*; Constanța Știrbu, *Date noi privind instituirea „Ordinului Unirii” în timpul domniei lui Alexandru Ioan Cuza*;

Constantin Iliescu, *Conceptia tematică și tehnica muzeală în realizarea Muzeului de istorie al Republicii Socialiste România*; Edith Valeria Ionescu, *Aspecte ale biodeteriorării obiectelor în muzee*; Maria Ioniță, *Aspecte ale vieții și activității lui Gheorghe Lazăr (la 150 de ani de la moartea sa)*; Elena Ionescu, *Documente inedite privitoare la Dimitrie Cantemir păstrate în arhivele din U.R.S.S.*; Cornelia Apostol, *Noi mărturii documentare privind epoca Unirii*; Carmen Maria Petolescu, *Monede romane și bizantine din colecția Muzeului de istorie al Republicii Socialiste România*.

Revista „Muzeul național” are o rubrică de cronică semnată de George Trohani, Anca Păunescu, Liviu Petculescu, Gheorghe Tomescu și Emilia Murețeanu.

Rubricii *Viața științifică și manifestări culturale-educative* îi urmează partea de *Recenzii și prezentări*. Studiile și notele sînt însoțite de scurte rezumate în limba franceză.

Contribuțiile care și-au găsit loc în revista „Muzeului național” sînt rezultatul studierii unor documente materiale și literare, în general inedite. Este de așteptat ca în numerele viitoare ale „Muzeului Național” să-și găsească locul cuvenit și articolele tehnicienilor Muzeului de istorie al Republicii Socialiste

România, iar aceasta cu atât mai mult cu cât se știe că la Muzeul de istorie al Republicii Socialiste România lucrează un personal științific excepțional, care are la dispoziția sa laboratoare dotate cu o aparatură dintre cele mai moderne.

Revista a fost tipărită în condiții grafice bune. Fotografii sînt reproduse pe hîrtie cretată. Nu încapă îndoială că „Muzeul național” își va câștiga în scurtă vreme un meritat prestigiu științific.

Petre Diaconu

Contributi dell'Istituto di archeologia, sub redacția lui Michelangelo Cagiano de Azevedo, volumul al IV-lea (Publicazioni della Universita Cattolica del Sacro Cuore), Milano 1973.

Culegere de studii, rod al efortului unor tineri autori istorici, volumul prezentat reunește preocupări asupra istoriei italiene în diferite epoci, cercetări arheologice și de istorie a artei.

Primul studiu aparținînd Gloriei Vannacci Lunazzi, intitulat „Note asupra depozitelor din epoca bronzului în Lombardia”, își propune să readucă în lumina istoriografică o seamă de descoperiri din secolul trecut, realizate în punctele Ladigiamo și Cascina Ranza (Milano). Încercarea are ca scop final o mai bună cunoaștere a aportului Lombardiei la civilizația bronzului în Europa Centrală.

„Colecția de opaițe în Museo Civico «Antonio Parazzi» din Viadana” constituie obiectul studiului Antoniettei Ferraresi. Aflat la 40 de kilometri de Mantova, muzeul orașului Viadana posedă o colecție deosebită, cu exemplare din toate tipurile principale de lucerne grecești

și romane, din secolul VI î. e. n. și pînă în epoca bizantină tîrzie și arabă. Catalogate și discutate pe două grupe mari, potrivit provenienței lor, opaițele oferă interesante date pentru analogii tipologice. Se remarcă prezența unor tipuri cu circulație și în Dacia și folosirea de către autoare a lucrărilor unor arheologi români: N. Gostar (în „Arheologia Moldovei” I, 1961), C. Băluță (în „Apulum” V, 1964) și lucrarea lui C. Iconomu (Opaițe greco-romane, Constanța, 1967).

Culegerea se încheie cu un studiu de istorie a artei orfevreriei medievale, dedicat lui Eligius și care are în anexă un catalog cu monedele realizate de acesta și un inventar al operelor lui sau atribuite lui.

O listă a ilustrațiilor însoțește 21 de planșe alb-negru exemplificînd materialul studiat.

Victor Eskenasy

ABREVIERI MAI DES FOLOSITE ÎN REVISTĂ

AAR	— Analele Academiei Române.
ActaMN	— Acta Musei Napocensis, Cluj-Napoca.
AISC	— Anuarul Institutului de studii clasice, Cluj-Napoca.
AnnEp	— Année Epigraphique, Paris.
Apulum	— Apulum. Buletinul Muzeului regional Alba Iulia.
ArchErt	— Archaeologiai Ertesitő, Budapesta.
ArheologijaKiev	— Arheologij Kiev, Institut Arheologii, Kiev.
ArhMold	— Arheologia Moldovei, Iași—București.
BMI	— Buletinul monumentelor istorice, București.
CIL	— <i>Corpus Inscriptionum Latinarum</i> .
DA	— Ch. Daremberg-Edm. Saglio, <i>Dictionnaire des Antiquités grecques et romaines</i> .
Dacia	— Dacia. Revue d'archéologie et d'histoire ancienne, București, I—XII, 1924—1947; N. S., 1957...
DID	— <i>Din istoria Dobroget</i> , București.
Dislokation	— W. Wagner, <i>Die Dislokation der Römischen Auxiliarformationen</i> , Berlin, 1938.
DissPann	— <i>Dissertationes Pannonicae</i> , Budapesta.
ESA	— <i>Eurasia Septentrionalis Antiqua</i> , Helsinki.
EvkEger	— <i>Az Egrí Múzeum Évkönyve</i> .
IzvestijaSofia	— <i>Izvestija na Arheologiceskija Institut</i> , Sofia.
JRS	— <i>Journal of Roman Studies</i> , London.
Materiale	— <i>Materiale și cercetări arheologice</i> , București.
MemAntiq	— <i>Memoria Antiquitatis</i> , Piatra Neamț.
MIA	— <i>Materialy i Issledovanija po Arheologii SSSR</i> .
PrzeglArch	— <i>Przegląd Archeologiczny</i> , Poznan.
RE	— Pauly-Wissowa, <i>Real Encyclopädie der klassischen Altertumswissenschaft</i> .
Repertorium	— M. Roska, <i>Erdély régészeti repertorium</i> , I, Cluj, 1942.
RESEE	— <i>Revue des études sud-est européennes</i> , București.
SA	— <i>Sovetskaja Arheologija</i> , Moskva.
Sargetia	— <i>Sargetia</i> . Buletinul Muzeului județului Hunedoara.
SCIV = SCIVA	— <i>Studii și cercetări de istorie veche (începând din 1974 — Studii și cercetări de istorie veche și arheologie)</i> , București.
SCN	— <i>Studii și cercetări de numismatică</i> , București.
StCl	— <i>Studii clasice</i> , București.

**REVISTE PUBLICATE ÎN EDITURA
ACADEMIEI REPUBLICII SOCIALISTE ROMÂNIA**

REVISTA DE ISTORIE
REVUE ROUMAINE D'HISTOIRE
STUDII ȘI CERCETĂRI DE ISTORIE VECHĂ ȘI ARHEOLOGIE
DACIA, REVUE D'ARCHÉOLOGIE ET D'HISTOIRE ANCIENNE
REVUE DES ÉTUDES SUD-EST EUROPÉENNES
ANUARUL INSTITUTULUI DE ISTORIE ȘI ARHEOLOGIE
— CLUJ-NAPOCA
ANUARUL INSTITUTULUI DE ISTORIE ȘI ARHEOLOGIE
„A. D. XENOPOL” — IAȘI
STUDII ȘI CERCETĂRI DE ISTORIA ARTEI
— SERIA ARTĂ PLASTICĂ
— SERIA TEATRU-MUZICĂ-CINEMATOGRAFIE
REVUE ROUMAINE D'HISTOIRE DE L'ART
— SÉRIE BEAUX-ARTS
— SÉRIE THÉÂTRE, MUSIQUE, CINÉMA
STUDII CLASICE

La publication „Studii și cercetări de istorie veche și arheologie”
paraît 4 fois par an. Toute commande à l'étranger sera adressée à
„Întreprinderea ILEXIM, Serviciul export-import presă, P.O.
Box 2001, Cale Griviței nr. 64–66, oficiul poștal 12, Bucarest,
Roumanie, ou à ses représentants à l'étranger. En Roumanie, vous
pourrez vous abonner par les bureaux de poste ou chez votre facteur.
Pour procurer la revue (directement ou par courrier), vous pouvez
vous adresser aussi à PUNCTUL DE DESFACERE AL EDITURII
ACADEMIEI, București, Calea Victoriei, 125, sectorul 1.

EDITURA ACADEMIEI REPUBLICII SOCIALISTE ROMÂNIA

**LUCRĂRI APĂRUTE ÎN EDITURA
ACADEMIEI REPUBLICII SOCIALISTE ROMÂNIA**

- • • **Materiale și cercetări arheologice, vol. X, 1973, 360 p., 59 lei.**
- C. PREDĂ, **Monedele geto-dacilor, 1973, 564 p., 62 lei.**
- C. PREDĂ, H. NUBAR, **Historia, III, 1973, 259 p., 27 lei.**
- G.H. BICHLER, **Cultura carpică, 1973, 412 p., 50 lei.**
- LIGIA BĂRZU, **Continuitatea elementului autohton în Transilvania (cimitirul I de la Bratei), 1973, 308 p., 7 pl., 32 lei.**
- I. I. RUSSU, **Dacia și Pannonia Inferior în lumina diplomelor militare din anul 123, 1974, 124 p., 5,75 lei.**
- ȘTEFANIA MARINESCU-BÎLCU, **Cultura Prececuteni pe teritoriul României, 1974, 172 p., 32 lei.**
- EUGEN COMȘA, **Istoria comunităților culturii Bolan, 1974, 272 p., 34 pl., 37 lei.**
- D. BIERCHU, **Contribuții la Étude de l'art thraco-gète, „Bibliotheca Historica Romaniae”, XIII, 1974, 239 p., 49 lei.**
- SUZANA DOLINESCU-FERICHE, **Așezări din secolele III și VI e. n. în sud-vestul Munteniei. Cercetările de la Dulceamă, 1974, 159 p., 14 pl., 21,50 lei.**
- D. M. PÎPÎDI (sub redacția), **Actes du IX^e Congrès International d'études sur les frontières romaines, Mamaia, 6 - 13 septembre 1972, 1974, 558 p., 74 pl., 50 lei.**
- D. TUDOR, **Les ponts romains du Bas-Danube, „Bibliotheca Historica Romaniae”, 51, 1974, 176 p., 9 lei.**



ERATĂ

Pag.	coloana	rîndul	în loc de:	se va citi:
369	—	9 de sus	à la culture	à l'aréal de la culture
430	II	1 de jos	Chirișă	Chirilă
431	I	1 de sus	Stralon	Stratan
431	I	2 de sus	Buciu	Berciu

Studii și cercetări de istorie veche și arheologie nr. 3/1976