

ACADEMIA DE ȘTIINȚE SOCIALE ȘI POLITICE
A REPUBLICII SOCIALISTE ROMÂNIA

STUDII ȘI CERCETĂRI DE
ISTORIE VECHĂ
ȘI ARHEOLOGIE

2

TOMUL 34
APRILIE — IUNIE
1983

EDITURA ACADEMIEI REPUBLICII SOCIALISTE ROMÂNIA

**ACADEMIA DE ȘTIINȚE SOCIALE ȘI POLITICE
A REPUBLICII SOCIALISTE ROMÂNIA**

INSTITUTUL DE ARHEOLOGIE

COLEGIUL DE REDACȚIE

Redactor șef: SEBASTIAN MORINTZ

Redactor șef adjunct: RADU POPA

Membri: MIRCEA BABEȘ, ALEXANDRU BARNEA, PETRE
DIAONU, ALEXANDRU PĂUNESCU

Secretar de redacție: MIHAELA UDRESCU.

În țară, revista se poate procura prin poștă, numai pe bază de abonament. Prețul unui abonament anual este de 140 lei.

Comenzile și abonamentele din străinătate se primesc la ILEXIM, departamentul import-export presă, P.O. Box 136 – 137, telex 11 226, București, 70 116, str. 13 Decembrie 3, România, sau la reprezentanții săi în străinătate.

Manuscrisele, cărțile și revistele pentru schimb, precum și orice corespondență se vor trimite Colegiului de redacție pe adresa: 71 119, str. I. C. Primu 11, București.

STUDII ȘI CERCETĂRI DE ISTORIE VECHĂ ȘI ARHEOLOGIE

TOMUL 34

Nr. 2

aprilie — iunie 1983

S U M A R

STUDII

- RADU R. HEITEL, Unele considerații privind civilizația din bazinul carpatic în cursul celei de-a doua jumătăți a secolului al IX-lea în lumina izvoarelor arheologice . . . 93

DISCUȚII

- SILVIA MARINESCU-BÎLCU, În legătură cu câteva opinii privind originea și evoluția neoliticului și eneoliticului pe teritoriul Moldovei 116
VASILE LICA, W. Bessell despre religia getică 129

MATERIALE ȘI CERCETĂRI ARHEOLOGICE

- I. NĒMETI, Noi descoperiri din epoca migrațiilor din zona Carei (jud. Satu Mare) . . . 134
SILVIU SANIE, *Classica et orientalia* (III) 151

NOTE ARHEOLOGICE

- I. I. RUSSU, Un medalion funerar roman din Micia (Hunedoara) în Muzeul de istorie Ploiești 163
CLOȘCA L. BĂLUȚĂ, Baza unui molaj pentru butelii de sticlă descoperită la Apulum . . . 167
GH. MĂNUCU-ADAMEȘTEANU, Un fragment de steatit figurat descoperit la Isaccea . . . 171

NECROLOG

- †Radu Vulpe 175

RECENZII

- STANČIO VAKLINOV și STANISLAV STANILOV, *Kladenci. Rannosrednovekovno balgarsko selište*, Varna, 1981 (Petre Diaconu) 180
LUCIA ȚEPOSU MARINESCU, *Funerary Monuments in Dacia Superior and Dacia Porolissensis*, Oxford, 1982 (Mihai Bărbulescu) 181

- ABREVIERI 183

ÉTUDES ET RECHERCHES D'HISTOIRE ANCIENNE ET D'ARCHÉOLOGIE

TOME 34

N° 2

avril — juin 1983

S O M M A I R E

ÉTUDES

- RADU R. HEITEL, Quelques considérations sur la civilisation du bassin carpatique pendant la seconde moitié du IX^e siècle, à la lumière des recherches archéologiques 93

DISCUSSIONS

- SILVIA MARINESCU-BÎLCU, A propos de certaines opinions sur l'origine et l'évolution de l'époque néo-énéolithique de Moldavie 116
VASILE LICA, W. Bessell über die Religion der Geter 129

MATERIAUX ET RECHERCHES ARCHÉOLOGIQUES

- I. NÉMETI, Neue Entdeckungen aus der Völkerwanderungszeit aus der Carei-Gegend . . 134
SILVIU SANIE, *Classica et orientalia* (III) 151

NOTES ARCHÉOLOGIQUES

- I. I. RUSSU, Un médaillon funéraire romain de Micia (Hunedoara) dans le Musée d'histoire de Ploiești 163
CLOȘCA L. BĂLUȚĂ, Base d'un moule pour bouteilles en verre découvertes à Apulum . 167
GH. MĂNUCU-ADAMEȘTEANU, Un fragment de stéatite figuré découvert à Isaccea . 171

NÉCROLOGIE

- Radu Vulpe 175

COMPTES RENDUS

- STANČO VAKLINOV et STANISLAV STANILOV, *Kladenci. Rannosrednovekovnolobălgarsko selišče*, Varna, 1981 (Petre Diaconu) 180
LUCIA ȚEPOSU MARINESCU, *Funerary Monuments in Dacia Superior and Dacia Porolissensis*, Oxford, 1982 (Mihai Bărbulescu) 181

ABRÉVIATIONS

183

UNELE CONSIDERAȚII PRIVIND CIVILIZAȚIA DIN BAZINUL CARPATIC ÎN CURSUL CELEI DE-A DOUA JUMĂTĂȚI A SECOLULUI AL IX-LEA ÎN LUMINA IZVOARELOR ARHEOLOGICE

DE

RADU' R. HEITEL

În ultimele decenii ale secolului al IX-lea societățile din bazinul carpatic, în urma unor procese interne obiective și sub influențe directe provenite din lumea carolingiană și bizantină, în cadrul unor mici formațiuni social-politice de caracter statal, creaseră premisele necesare trecerii la orinduirea feudală propriu-zisă.

Acest proces a fost brusc întrerupt, suferind profunde modificări sau mutații, din momentul când, în anul 896, prin pasul *Verecke* triburile maghiare pătrund în această lume.

Această adevărată „societate în mers” (*Reisegesellschaft*) ce pare să fi fost în acea vreme uniunea triburilor de sub conducerea lui Almos și fiul lui, Arpad, uniune în care aproape sigur au intrat și clanuri de războinici „afiliate” maghiarilor de-a lungul spațiului nord-pontic, inițial, a avut un singur mare obiectiv: cucerirea unui spațiu care să ofere acestei societăți posibilitatea unei ravitalieri sigure și pe această cale constituirea unei baze de lansare a atacurilor pentru pradă sau obținerea de „tributuri”, dirijate în special împotriva lumii occidentale. În special împotriva lumii occidentale intrucît în acea epocă anarhia feudală domina lumea germană a fostului imperiu carolingian și, totodată, abilitatea diplomației bizantine reușise să îndepărteze primejdia ce o reprezenta uniunea triburilor maghiare, uniune ce în anul 895 încercase deja rezistența porților imperiului.

Așadar, lumea din bazinul carpatic a avut atunci de-a face cu o societate a cărei profesiune de bază a fost războiul. Documentul, izvorul scris care reflectă în modul cel mai autentic acest adevăr a fost și rămîne textul aceluia *P. dictus magister quondam regis Bele notarius*¹, cunoscut în general ca textul Notarului anonim al regelui Bela și din care pînă la noi nu au ajuns decît primele 57 de capitole.

Reinvocarea cronicii „Notarului anonim” se poate face azi din noi unghiuri de vedere și o nouă exegeză — de data aceasta și în lumina datelor arheologice — ar fi și este de dorit. Și aceasta dintr-un motiv de o importanță cu totul aparte.

¹ Referirile din text *apud*, G. Popa Lisseanu, *Faptele ungarilor de secretarul anonim al regelui Bela (Anonymi Bele regis notarii Gesta Hungarorum)*, în *Izvoarele istoriei românilor*, vol. I, București, 1934, și Emericus Szentpétery, *Anonymus Gesta Hungarorum*, în *Scriptores Rerum Hungaricarum*, I (Budapesta, 1937).

Dincolo de unele anacronisme, inadvertențe sau — normale — lacune în informațiile Notarului anonim, în linii mari, cercetarea arheologică a confirmat datele cronicii. În actualul context ne rezumăm doar să atragem atenția asupra unui singur fapt. Prin descoperirea de către cercetarea arheologică a civilizației lumii atacate la sfârșitul sec. IX și începuturile celui de-al X-lea de războiniciei lui Arpad apar explicate și dovedite, pe de o parte, scopul de ordin strategic (*în faza inițială, atacarea lumii occidentale de pe o bază teritorială pe deplin asigurată din punct de vedere economic și militar*), iar pe de alta tacticile întrebuițate pentru a atinge acest scop, tactici ce se reflectă în ordinea în care s-au succedat atacurile triburilor maghiare între anii 896—907, și nu în ultimul rind în unele inițiative de ordin politic luate de Arpad sau — cu asentimentul lui — de unii conducători de trib, inițiative care odată scopul atins nu s-au mai produs (ca, de pildă, după moartea lui Gelu, împăcarea cu autohtonii sau în cazul lui Menumorut o soluție matrimonială).



Până acum, documentele arheologice scoase la suprafață și care în mod sigur au putut fi atribuite lumii atacate de triburile maghiare la sfârșitul sec. IX și începuturile celui de al X-lea au dovedit, în special pentru a doua jumătate a sec. IX, o pregnantă influență de sorginte bizantină, fie directă fie indirectă, pe aproape întreg teritoriul ce va fi cucerit de uniunea tribală arpadiană. Aceste influențe s-au interferat — reflectînd de fapt încercările Bizanțului de a stagna pătrunderile spre est ale carolingienilor — cu la fel de pregnantele influențe provenite din lumea de cultură carolingiană, remarcabile încă de la începuturile sec. IX, imediat după distrugerea puterii avare.

De fapt — ca întotdeauna la începuturile evului mediu — activitățile politice, scopurile de ordin strategic ale acestor activități, fie bizantine fie carolingiene, au fost disimulate, uneori cu o deosebită abilitate, prin activitatea misionară-religioasă. Biserica „romană”, ce se dorea *catolică* (universală), în încercările ei de a identifica noi căi de pătrundere spre est, dincolo de Elba și dincolo de Dunărea mijlocie, a determinat o asociere ce va deveni clasică: spada și crucea. Replica bizantină în epoca de care ne ocupăm a constituit-o celebra misiune methodiană care, începînd cu anul 863, a acționat în Principatul Moravian.

După cum se știe, activitățile acestei misiuni și a discipolilor ei au determinat structurarea unei culturi ce, pe drept cuvînt, a fost definită drept de „caracter bizantino-slav”, cultură care, atît în a doua jumătate a secolului al IX-lea ², la începuturile ei, cît și ulterior, în veacurile următoare, în cursul procesului de formare a suprastructurilor proprii statelor feudale din sud-estul și estul Europei, a avut o contribuție de o importanță deosebită.

Revenind pentru un moment la „Notarul anonim” reamintim faptul că în faza inițială a pătrunderilor triburilor maghiare în spațiul dintre Tisa și Dunăre teritoriile lui Salanus, Menumorut, Gelu și Glad au consti-

² Cf. Rázvan Theodorescu, *Cahiers de civilisation médiévale*, X^e—XII^e siècles, 4, 1972, p. 261—268 și *passim*; Radu Heitel, *Muzeul Național*, 2, 1975, p. 350.

tuit principalele obiective tactice, atacarea la un moment dat, în paralel, a Principatului Moravian constituind de fapt preludivul celei de-a doua și ultime faze. În consecință datele pe care le avem asupra civilizației societăților de pe teritoriul României ne vor interesa în primul rând.

În linii mari „ducatul” lui Gelu, din punct de vedere teritorial, apare circumscribit de seria marilor fortificații de tip *Burgwall*, în raport cu cele ce știm din întreg teritoriul României, caracteristice în primul rând nord-vestului transilvan. Preluarea de către lumea autohtonă a acestui tip de fortificație — întotdeauna construit din pământ și lemn — pare să constituie rezultatul acceptării de către lumea autohtonă nord-transilvăneană a unor influențe provenite din lumea moraviană, influențe precedate de pătrunderea încă de la începuturile secolului al IX-lea, în arealul nord-vestic (cunoscutele descoperiri de la Nușfalău, Someșeni, Apahida ș.a.)³, a unor triburi slave occidentale. Aceste influențe par să fi determinat și apariția unor particularități locale, de fapt crearea unui fațes cultural propriu societății autohtone din această parte a țării.

În principal, pînă acum — după autorii cercetărilor efectuate în această zonă⁴ putem considera drept cele mai importante fortificații acelea de la Morești (?), Dăbica, Sirioara, Moldovenesti (dacă într-adevăr se confirmă o fază inițială din sec. IX !), Cuzdrioara, Dedrad, Chinari, Cluj-Mănăștur și Moigrad, ultima în zona de supraveghere a „Porților Meseșului” (de care, foarte probabil, pe acest aliniament se mai leagă și alte fortificații).

De la prima vedere dispoziția lor geografică indică apărarea grănarului din bazinul Someșurilor și a arterei salifere (pe direcția Cojocna — Sic — Ocna Dejului — Nireș) în ultimă analiză baza economică a voievodatului, și totodată relevă poziția centrală — sugerind astfel și importanța lor — a cetăților de la Dăbica și Cluj-Mănăștur.

Totuși, deocamdată, un prim semn de întrebare ridică integrarea de către autorii cercetărilor, în seria cetăților marcind sistemul de apărare al voievodatului, a cetăților de la Morești și Moldovenesti.

Integrate în structura sistemului defensiv al voievodatului din a doua jumătate a sec. IX ridică imediat o problemă de natură istorică. Acolo unde au fost situate, împotriva cui au fost construite? În acea epocă — și vom vedea de ce atunci cînd vom discuta arheologia sudului transilvan — un atac dinspre sud sau sud-est ni se pare exclus. În al doilea rând, ținînd totuși cont de principalele date arheologice publicate de autorul cercetărilor⁵, datarea lor în această a doua jumătate a sec. IX apare acum forțată. În actualul context (dincolo de cele precizate în nota 5),

³ În acest sens, cf. Maria Comșa, *Crisia*, 3, 1974, p. 70 sq.; vezi și M. Rusu, *Apulum*, 9, 1971, p. 722 și passim.

⁴ Cf. Mircea Rusu, în *Relations between the autochthonous population and the migratory populations on the territory of Romania*, București, 1975, p. 204 (pentru Morești semnul de întrebare ne aparține); pentru Cluj-Mănăștur, cf. P. Jambor, St. Matei, *AIIA Cluj-Napoca*, 18, 1975, p. 291—296.

⁵ Cf. Kurt Floredt, *Dacia*, N.S., 1, 1957; idem, în *Contribuții la istoria Transilvaniei, sec. IV—XIII*, București, 1958; la p. 141 autorul precizează: „Datarea valului rezultă din fragmentele ceramice aparținînd secolelor XI—XII incluse în umplutura lui . . .” (s.n.). În consecință valul de la Moldovenesti se va putea data în sec. IX numai în cazul cînd K. Floredt a greșit datarea ceramicii. În ceea ce privește problema fortificațiilor de la Morești numai o

preferăm să nu mai insistăm asupra acestei probleme — care oricum ar rămâne deschisă — considerînd acum și aici mai util să rezumăm datele mai sigure ce le avem la îndemînă privind cetatea cea mai insistent cercetată dintre cele atribuite voievodatului, cetatea de la Dăbica. Aceasta și întrucît, situată în centrul puterii voievodatului, cetatea de la Dăbica, oricum și oricînd, va putea constitui o bază de referințe pentru înțelegerea structurilor celorlalte cetăți din voievodatul lui Gelu^{5a}.

În cursul sec. IX — se susține — înălțimea de la Dăbica a fost fortificată prin trei valuri.

De fapt este vorba de un platou ce prezintă un plan triunghiular, platou ce a fost fortificat prin valuri de pămînt dispuse succesiv spre virful triunghiului (cercetările stabilind două faze de construcție) delimitînd astfel o serie de incinte numerotate de la I la IV, numerotate în funcție însă și de o altă împărțire a platoului în urma unor lucrări de fortificare ulterioare sec. IX. Ca atare, în legătură cu fortificațiile din sec. IX stau numai incintele I, III și IV⁶.

Din capul locului trebuie precizat că, în mod sigur, o a doua fază de fortificare s-a constatat numai la incinta I. În prima fază valul care a delimitat-o a fost ridicat la 50 m de virful triunghiului și construit astfel: după ridicarea unui gard format din stâlpi groși de pînă la 40 cm, legați prin birne și împletituri de nuiele, în spatele gardului s-a așezat pămînt în straturi bătute. Valul a avut o lățime, în medie, de 5 m, înălțimea sa originară răminînd însă sub semnul întrebării deoarece actualmente el nu se mai ridică decît pînă la un metru și jumătate. Pe lîngă fața interioară a valului — se pare întărită cu gîli de iarbă — a fost descoperit și un drum de strajă construit din pămînt — foarte probabil și acesta bătut — peste care s-au instalat pari și loazbe. Înălțimea drumului de strajă a fost de 0,80 m, iar lățimea de 2 m. În fața valului a fost descoperită o bermă lată de 1,25 m, după care urma un șanț de apărare, șanț care, față de nivelul antic, se adîncea pînă la 1,30 m.

Valul care a delimitat incinta III a fost ridicat la cca 170 m de incinta I și a avut o lățime, în medie, de 8 m. Acest val, la fel din pămînt depus în straturi, a fost și el sprijinit la exterior de un gard construit în același mod ca și gardul valului incintei I. În fața lui a apărut o bermă lată de 2,5 m, iar în fața bermei un șanț de apărare avînd la gură o lățime în medie de 5 m, iar la bază (probabil la nivelul talvegului) o lățime de 2 m.

În legătură cu valul incintei a III-a ni se precizează un fapt ce prezintă o importanță aparte: „puținele fragmente ceramice descoperite pe bermă sau pe pămîntul de umplutură a șanțului de apărare *sînt identice și deci contemporane cu cele găsite în așezarea situată între incintele III și IV*” (s.n.), or, după cum apar lucrurile și ne sînt redade, fragmentele ceramice la care se referă autorii par să aparțină unor bordeie datate în sec. IX și dacă, între altele, ținem cont și de concluzia ultimă a autorilor, de fapt, sînt databile, cel mai tîrziu, pînă la începuturile sec. X.

cercetare pe baza metodei stratigrafice ar putea conduce la redactarea celor trei valuri din sec. VI în cel de-al IX-lea și, eventual, infirma datarea valurilor din punctul „la cetate” în sec. XI. Deocîndată însă includerea fortificațiilor de la Morești și Moldovenești în sistemul defensiv al voievodatului lui Gelu apare ca prematură.

^{5a} St. Pascu, M. Rusu și colaboratorii, ActaMN, 5, 1958.

⁶ *Ibidem*, p. 158 — 160.

În sfârșit valul ce a delimitat incinta a IV-a — considerat, în ciuda lipsei unor elemente sigure de datare și în ciuda unor analogii cu valul din a doua fază de fortificare a incintei I, ca aparținând fazei inițiale a fortificării înălțimii de la Dăbica — a fost plasat la cca 370 m de incinta a III-a. El a fost ridicat din straturi de pământ, fără a mai fi sprijinit de garduri, ajungând astfel a avea la bază o lățime, în medie, de 10 m, între val și șanțul de apărare (cu o deschidere de 7 m) nemaexistând obișnuita bermă.

În ceea ce privește construcția valului considerat de cercetătorii locurilor drept o a doua fază a fortificației incintei I am remarca următoarele: în această a doua fază se sapă un nou șanț de apărare care secționează pe primul și ajunge pînă la o adîncime de 3,25 m. Pămîntul scos a fost instalat peste nucleul inițial, desființînd astfel bermă și desigur cel puțin o parte din drumul de strajă. După calculele cercetătorilor lui, acest nou val ajunge să aibă o lățime de aproape 10 m. Ca și primul val este și el mărginit de un drum de strajă de data aceasta însă pavat cu lespezi de piatră extrase din stîncă.

În finalul acestei părți, privind numai fortificațiile de la Dăbica databile în sec. IX am mai remarca, odată cu cercetătorii cetății, faptul că valurile nu au fost ridicate pe toate laturile platoului ci numai l-au cezurat de la vîrf spre bază formînd astfel cele trei incinte deschise. Totuși ni se mai precizează însă și faptul că, pe marginile platoului, aparținînd și ele primei etape de fortificare, au existat și „garduri din stîlpi masivi”⁷.

În ceea ce privește datarea primei etape de fortificare în cursul celei de a doua jumătăți a sec. IX — începuturile sec. X constituind un asigurat *terminus ad quem* —, după opinia noastră, dincolo de unele ezitări ale cercetătorilor ei⁸, apare ca sigură. În sprijinul acestei afirmații sînt însă de invocat și alte descoperiri.

În incinte, la nivelurile diferitelor etape au fost cercetate semibordeie, avînd cuptoare de tip „pietrar”, sau locuințe de suprafață. În general, în cadrul voievodatului — ca și la Dăbica — se semnalează descoperiri consistente de ceramică, uneori — se susține — lucrată la roată rapidă. La Dăbica — fapt cu totul ieșit din comun — autorii susțin și descoperirea unor fragmente de vase smălțuite, bizantine, databile în sec. IX⁹. Într-una din incinte se semnalează și descoperirea unui atelier de fierărie, iar într-o locuință de suprafață a unor pîteni carolingieni placați cu foite de aur¹⁰. În legătură cu pîtenii databili în sec. IX, Mircea Rusu precizează că avem de-a face, pe de o parte, cu un tip foarte rar întîlnit (avînd spinul din două conuri suprapuse), iar pe de alta cu un tip binecunoscut (spinul lung, cilindric), tip — după cum remarcă și M. Rusu — ce-l vom mai întîlni și în alte părți din Transilvania¹¹. Tot la Dăbica s-a mai descoperit și garda unei spade care — după M. Rusu — trebuie să fi aparținut unei spade caracteristice sec. IX (de tip x — Petersen) și — după cum se susține aparținînd aceleiași epoci — piese

⁷ *Ibidem*, p. 159.

⁸ *Ibidem*, p. 106 sq.

⁹ *Ibidem*, p. 172 și nota 41.

¹⁰ *Ibidem*, p. 177 sq.

¹¹ *Ibidem*, p. 177 sq.

de podoabă de tip *Drassburg* (Darufalva), la care, eventual, s-ar putea adăuga un pandantiv de bronz (semilună) și o „cruce bizantină”¹². O problemă — pentru istoria epocii de o deosebită importanță —, ce va rămâne însă în continuare deschisă, este aceea a organizării de ordin ecleziastic a voievodatului lui Gelu. Până acum, la Dăbica — și nici în alt loc — nu apare ca dovedită existența unui monument ecleziastic care să corespundă fortificațiilor din sec. IX¹³ cu toate că sint suficiente motive să se creadă că cel puțin populația autohtonă era creștină.

O situație într-un anumit sens similară este de observat și în spațiul geo-politic al voievodatului condus de Menumorut.

Fortificații de tip *Burgwall*, dată fiind ambianța istorică (între altele și aici sint de înregistrat la cumpăna secolelor VIII—IX prezențe slave, occidentale), ar fi trebuit să apară dar, cu excepția Bihariei (ce pare însă să aibă un plan de origine sudică)¹⁴ și Sint Andrei, fortificații de acest tip, propriu-zise, nu s-au semnalat încă. Și, mai departe, în aceeași direcție de gândire, remarcăm și faptul că arheologia acestui spațiu ne rămâne încă datoare cu identificarea monumentului ecleziastic al voievodatului, monument a cărui existență — date fiind declaratele legături cu Bizanțul — trebuie postulată¹⁵. În schimb, pe lângă apariția unor elemente provenite din ambianțe culturale carolingiene (piesele de tip Kottlach de la Sălacea)¹⁶, este de remarcat apariția — fapt deosebit de important —, în mod separat de ceramica unor grupuri de populație alogenă, a unei ceramici caracteristice populației autohtone¹⁷.

La prima vedere — dar vom vedea că numai la prima vedere — situația din arealul voievodatului „ducelui” Glad pare a fi asemănătoare cu aceea amintită în legătură cu voievodatele lui Menumorut și Gelu. Aceasta datorită, pe de o parte, arhicunoscutelor date de ordin istoric (după același „Notar anonim”), iar pe de alta, lipsei unor studii arheologice prin care descoperirile efectuate până acum să poată fi în mod circumstanțiat și autentic integrate orizonturilor culturale cărora le-au aparținut și dincolo de care procesul istoric ce le-a determinat apariția să poată fi judecat într-un mod ferit de erori grave¹⁸.

În general, în așezările cercetate pe cale arheologică apare clară — în ambianța culturală și în mediul populației autohtone — existența, în virtutea unui fenomen de simbioză, a unor grupuri slave, purtătoare ale unei ceramici specifice. Această ceramică am putea-o defini drept de tip Zalavár — Pokaszepetk și, în general, în funcție de analogii ea ar putea fi datată atît în prima jumătate a sec. IX (Pokaszepetk), cît și în a doua

¹² *Ibidem*, p. 176—179.

¹³ *Ibidem*, p. 170.

¹⁴ Cf. Sever Dumitrescu și Liviu Bercea, *Crisia*, 3, 1974, p. 61 și 63 sq.

¹⁵ Cf. Gervers-Molnár Vera, *Cahiers d'histoire de l'art*, 4, 1972, p. 56; unde un monument de tipul *rotondei* (toponimul *Kerekegyháza* este edificator), azi dispărut, este localizat la vest de Oradea lângă Crișul Alb; vezi la p. 81, nota 246, bibliografia.

¹⁶ Cf. N. Chidioșan, *SCIV*, 1969, 20, 4, p. 611—615.

¹⁷ Pentru ceramica locală, cf., Sever Dumitrașcu, *Crisia*, 6, 1978, p. 82—83, unde se precizează și lipsa ceramicii cu decor lustruit; N. Chidioșan, *op. cit.*, p. 614.

¹⁸ În această direcție un început incurajator îl datorăm colegului Ilie Uzum (Reșița); vezi, de pildă, *Banatica*, 4, 1977, p. 215—222; idem, *Banatica*, 5, 1979, p. 215—224; idem, *Crisia*, 3, 1974, p. 39—42 ș.a.

jumătate a sec. IX (Zalavár)¹⁹. În replică, populația autohtonă din această zonă apare reprezentată prin vase decorate cu striuri dese (ceramică de tip Dridu), calitativ evident superioare celor slave și prin conservatoarea predilecție pentru podoabele de origine bizantină²⁰. În unele așezări autohtone s-a remarcat și prelucrarea minereului de fier. În acest context însă ar fi de precizat și faptul că — la fel ca pe teritoriile voievodatelor lui Gelu și Menumorut — arheologii au identificat și aici unele iradiieri din lumea carolingiană de sesizat, de pildă, prin monedele france din tezaurul de la Jamul Mare (monede de la Ludovic al III-lea — an 882 — și Carloman — an 884), punct aflat nu departe de Deta, unde a apărut și o piesă de tip Köttlach, similară cu piesele aparținând aceleiași culturi descoperite la Sălacea (vezi mai sus)²¹.

Semnificativ pentru înțelegerea orientărilor de ordin cultural-politic ale populației autohtone din voievodatul lui Glad, între altele, este și faptul că pe teritoriul lui nu vom întâlni marile cetăți de pământ caracteristice unor anumite grupuri slave sau constituind rezultatele unor influențe slave, ci doar anumite fortificații de refugiu, relativ de mici dimensiuni, construite, într-o tehnică ce respecta un anumit sistem de construcție, în lumea bizantină de veche tradiție. Un exemplu edificator îl constituie fortificația de refugiu de la Vladimirescu (Arad), fortificație ce suprapune o așezare databilă în prima jumătate a sec. IX (locuințe de tip Dridu — Alba-Iulia, ceramică de uz comun caracteristică culturii Dridu în asociere cu ceramică de tip Pokaszepetk), fortificația ca atare fiind foarte probabil construită în cursul ultimei treimi a sec. IX²². Edificată lângă un braț al Mureșului — în faza inițială — ea se compunea dintr-un șanț și val de pământ, valul propriu-zis fiind înălțat peste un grătar format din loazbe de lemn arse, intenționat, pe loc (*Pfahlrost*), tehnică ale cărei origini sînt de căutat în antichitatea clasică. După cum era de așteptat, la începuturile sec. X, această fortificație a fost dezafectată²³. Este însă de insistat asupra faptului că fortificația de la Vladimirescu nu prezintă — dincolo de unele de ordin principal — nici o analogie cu marile cetăți transilvane și nici cu acelea de cîmpie, slave (cu pământ între garduri), cum a fost, de pildă, fortificația de la Zalavár, găsindu-și în schimb — se pare — unele analogii de ordin tehnic în fortificații similare cercetate în zona de nord a Moldovei²⁴.

În legătură cu suprastructura voievodatului ducelui Glad, problema organizării ecleziastice prezintă însă un caracter și o importanță aparte.

¹⁹ Cercetări personale; vezi și Mircea Barbu, Mircea Zdroba, Ziridava, 9, 1978; idem, Ziridava, 10, 1979, vase aparținînd culturii de tip Dridu (cf. p. 184, fotografic; se pare, este cel desenat pe pl. I, 1; un fragment pe pl. I, 2; cu siguranță databile în sec. IX și nu „Brațetei 2”); pentru comparațiile cu zona transdanubiană, cf. Agnes Cs. Sós, *Die Slawische Bevölkerung West Ungarns im 9. Jahrhundert*, München, 1973, p. 84–92 și passim și pl. 22, 23 și 24 și passim.

²⁰ *Supra*, ceramică Dridu; în sensul dat vezi și lucrările citate în nota 18.

²¹ Pentru Jamul Marc, *Archaeologiai közlemények*, 2, 1961, p. 368; pentru Deva, J. Hampel, *Alterthümer*, II, p. 527–531, și, III, p. 370.

²² *Supra*, nota 19, pentru săpăturile efectuate la fortificația de la Vladimirescu — Arad; datarea în ultima treime este propusă de noi.

²³ Mircea Barbu, Mircea Zdroba, Ziridava, 10, 1979.

²⁴ Pentru Zalavár, cf. Agnes Cs. Sós, *op. cit.* p. 112 și fig. 32; pentru Moldova, informații I. Mitrea, căruia îi mulțumim și pe această cale; pentru Moldova, vezi și Dan Gh. Teodor. Hierasus, 1, 1979 (Botoșani 1980).

Istoria acestui voievodat se consumă tocmai în perioada de maximă activitate a misiunii methodiene — după anul 863 — și tocmai în epoca creștinării „de sus în jos”, a slavo-bulgarilor din sudul Dunării. După anul 885, anul cînd misionarii bizantini au fost siliți să părăsească Moravia, cînd conflictele dintre carolingieni (Arnulf de Carintia) și moravieni (Svatopluk) devin acute — este de presupus —, teritoriul numitului voievodat trebuie să fi devenit unul din locurile de refugiu al discipolilor lui Constantin și Methodiu. Acest fapt ar veni să explice apariția pe teritoriul lui a primelor monumente ecleziastice de sorginte bizantină și totodată de ce între aceste monumente este amintit momentul ecleziastic de tipul rotondei, tip de monument a cărui axiologie, din punct de vedere istoric, prezintă o importanță cu totul deosebită. Afirmția se bazează pe existența unor toponime ce-au indicat clar prezența unor monumente sau complexe monastice ale căror începuturi par să se situeze tocmai în această perioadă a istoriei voievodatului dar, desigur, numai o atentă cercetare arheologică va putea rezolva problema identificării și datării lor precise²⁵. Trebuie, însă, acum și aici, să mai enunțăm o problemă pe care o ridică cercetările în direcția precizată imediat mai sus. Există posibilitatea ca mult discutatul și în aceeași măsură necunoscutul complex monastic bizantin de la Cenad (*Morisena*), considerat pînă acum numai în legătură directă cu istoria voievodatului lui Ahtum de la sfîrșitul sec. X, să-și găsească începuturile în perioada voievodatului lui Glad. Această ipoteză de lucru trebuie formulată intrucît în baptisteriul identificat la Cenad în secolul trecut (pe un plan al cetății Cenadului din sec. XVI apare însă și o rotundă!) s-ar putea să avem de-a face cu un monument paleocreștin reactivat în a doua jumătate a sec. IX, în consecința aceluiași activități misionare deja amintite. La situația dată se mai adaugă și faptul că avem serioase motive să credem că, în cursul așa-ziselor „săpături arheologice” efectuate în secolul trecut, în aria monumentului au apărut și citeva morminte de războinici maghiari, cu inventare caracteristice începuturilor sec. X, ceea ce, în contextul actual, ne scutește de alte comentarii²⁶.

Opiunea noastră pentru această ipoteză de lucru nu a fost însă determinată numai de situația expusă, ci, totodată, de două observații formulate de cercetătorii locurilor, observații ce ne îngăduie astăzi deschiderea unor noi perspective judecării și înțelegerii întregului proces. Și cînd ne referim la înțelegerea întregului proces nu ne gîndim numai la Banatul ducelui Glad, ci și la ceea ce s-a petrecut în sudul Transilvaniei, îndeosebi în arealul bazinului mijlociu al Mureșului, unde, sub un „duce” anonim — dar în condiții istorice, în raport cu acelea ce influențau soarta voievodatului bănățean, cu mult mai favorabile — se organizau bazele unei mici formațiuni statale, ca să parafrazăm cronicile, *ad Blachis sine Sclavis*.

²⁵ Cf. Dávid Katalin, *Cahiers d'histoire de l'art*, 5, 1974 (Topografia artistică a comitatului Cenad în perioada arpadiană), în special, p. 17, nota 33: Gyöny Mátyás, *Magyar Nyelvi*, 2, 1946 (apariția bisericii răsăritene în zona Timiș), p. 44–49; Radu Heitel, *Îndrumătorul Pastoral*, 3, 1979, p. 110–112.

²⁶ Cf. Henszlmann Imre, *Archaeologiai Közlemények*, 8, 1870, 1, p. 3 sq.

S-a observat la Cenad²⁷ că, în structurile monumentelor existente sau atunci descoperite, există o mare cantitate de material litic și ceramic roman (existența unui fost castru fiind aproape sigură) și că în ultimă analiză planul (dat drept rectangular) și dispozițiile interne ale baptisteriului își găsesc unele analogii în baptisteriile de epocă paleocreștină, ceea ce a revenit a spune că de fapt am avea de-a face cu o „reactivare” a monumentului sub Achtum (creștinat însă la Vidin !?) și, în prima jumătate a sec. XI, sub, ulterior, sanctificatul episcop Gerardus de Sagredo, o trecere a lui sub autoritatea „bisericii romane”.

În ceea ce ne privește însă, dacă avem de-a face cu o „reactivare”, am inclina — repetăm — să o vedem petrecindu-se în cursul ultimelor decenii ale sec. IX și nu la sfârșitul sec. X. Aceasta, date fiind condițiile istorice (creștinarea în rit bizantin a slavo-bulgarilor și retragerea misiunilor methodieni din Moravia), și, nu în ultimul rînd, date fiind analogiile de situație cu centre unde în antichitatea tîrzie romană a existat o viață activă, o organizare religioasă deja consacrată, cum, de pildă, a fost sesizată la *Pécs* (R. P. Ungară) sau — într-un anumit sens — la Alba-Iulia, vechiul *Apulum* roman²⁸. Acum, însă, în a doua jumătate a sec. IX, în procesul activităților misionare — după cum am lăsat deja să se înțeleagă —, reappare un vechi tip de monument ecleziastic, căruia, odată cu secolul al IX-lea, i se acordă semnificații cu totul noi. Este vorba de monumentul ecleziastic de tipul rotondei, acea „*Rotunda ecclesia*” ce de acum va apare mereu în anumite documente ale bisericii catolice, determinînd — fapt ce pentru actualele cercetări prezintă o importanță deosebită — apariția toponimului maghiar *Kerekegyház* (biserică rotundă)²⁹.

Rotunda Ecclesia, monumentul ecleziastic cu planul navei circular sau polilobat în interior (uneori cruciform), realizat, sub imperiul anumitor cerințe de simbol, în diferite variante, din momentul cînd Carol cel Mare, în 804, la Aachen, a consacrat un monument de acest tip, a devenit — ceea ce a stat și în intenția ctitorului —, simbolul sacrosanct al puterii celor ce doreau să se creadă că autoritatea lor este sprijinită de cea divină și totodată că unitățile politice ce le creeau stau sub același imperiu de voință. Trecînd peste natura celorlalte considerente, uneori deosebit de subtile — de altfel nu o dată relevate de filozofia artei și de istoria arhitecturii³⁰ — ce au determinat autoritatea laică feudală să aleagă tocmai acest plan și formele lui de expresie arhitecturală pentru a constitui monumentul simbol al puterii lor, acum și aici nu vom mai preciza în legătură cu acest tip de monument decît un singur fapt. Un singur fapt, dar important pentru înțelegerea fenomenului apariției lui, tocmai acum în sec. IX—X, în ambianța civilizațiilor din est-centrul și sud-estul Europei³¹.

²⁷ *Ibidem*: vezi și Dávid Katalin, *op. cit.*, p. 63, nota 11.

²⁸ Ágnes Cs. Sós, *op. cit.*, p. 146 sq., și fig. 43; Radu Heitel, RRHA, 12, 1975, în general.

²⁹ *Supra*, nota 25.

³⁰ Vezi, în general, excepționala lucrare a lui Günther Bandmann, *Mittelalterliche Architektur als Bedeutungsträger*, Berlin, 1951; idem, Wallrach-Richtartz. Jahrbuch, 19, 1957.

³¹ În legătură și în sensul dat, cf. V. Gerves-Molnár, *op. cit.*, în general; idem, în *Rapports du III^e Congrès international d'archéologie slave*, I. Bratislava, 1979, în general; (după părerea noastră însă cu datări prea tîrziu pentru unele rotunde de pe teritoriul pannonic).

În această epocă, rotundele, indiferent de diametrele navelor sau de simplitatea expresiilor arhitecturale, în esență, păstrează oriunde valorile lor de simboluri sacrosancte ale puterii politice, ale unității religioase de pe un teritoriu dat (unitate ce de fapt disimula pe cea — dorită — politică), aproape în aceeași măsură ca prototipul lor occidental, rotonda de la Aachen. Așa se și explică apariția lor în Moravia (vezi mai jos) în momentul creării principatului, în Croația în momentul cînd se puneau bazele regatului și așa se și explică reluarea acestui tip de monument de către arhitectura ecleziastică bizantină în spațiul în care ea încerca să oprească presiunea bisericii „romane”, mai adevărat, să oprească infiltrarea politică a occidentului spre răsărit. Și, ca atare, așa se explică apariția lor pe teritoriul voievodatelor, românești.

Prima identificată a fost rotonda de la Alba Iulia, aflată pe teritoriul unui „ducat” descoperit de arheologie dar încă necunoscut istoriei. Acest „ducat”, ce vine să se adauge celor cunoscute de notarul regelui Bela, își dovedește acum trecuta sa existență prin componentele unui fațes cultural ce, dacă pe de o parte își demonstrează apartenența la cadrul general al culturii lumii autohtone nord-danubiene, de pe altă parte oferă o identitate individualizantă unui grup social, distinct, aparținînd acestei lumi. Dar tocmai acest fapt, din punct de vedere arheologic incontestabil, din punct de vedere istoric ridică însă un mare semn de întrebare. Cum a fost posibilă ignorarea lui de către Anonimus? Problema merită un scurt excurs.

La prima vedere, cu datele pe care le avem acum la îndemînă, ignorarea lui de către Notarul anonim nu poate fi încă explicată. După părerea noastră însă, dacă am accepta drept premisă a unei judecăți o ignorare intenționată, atunci, poate, s-ar deschide calea spre o explicație. Și se va deschide, poate, dacă nu vom ignora, noi, faptul că această parte a Transilvaniei intracarpătice a fost cucerită cu forța de primul rege al Ungariei și ca atare o relatare completă a istoriei ce a precedat acest eveniment (pentru că relatări evident incomplete sau sibilice găsim totuși) ar fi putut aduce unele serioase prejudicii drepturilor revendicate de către coroana maghiară asupra acestui teritoriu, prejudicii chiar și în contextul (sau tocmai din cauza) organizării feudale a regatului maghiar. Oricum, după opinia noastră, ● astfel de ipoteză de lucru nu poate fi respinsă *de plano*.

Revenind asupra rotondei de la Alba Iulia — monument ce în condițiile istorice de ordin general amintite mai sus nu poate să fi constituit produsul unui fenomen izolat — precizăm următoarele :

Rotonda de la Alba Iulia, în urma analizelor de natură arheologică efectuate de noi, a fost redată — în funcție și de două ipoteze de lucru cu caracter istoric — ori în a doua jumătate a sec. IX (după cum am văzut mai de grabă după anul 885), ori după anul 948 în consecința activităților episcopului „Hyerotheos”³². În cazul cînd datarea ei în sec. IX se va confirma, din punct de vedere istoric acest lucru va însemna că ne vom afla în fața celui mai vechi monument — cu caracter de simbol — aparținînd uneia dintre primele formațiuni social-politice de caracter statal-incipient, românești.

³² R. Heitel, RRHA, 12, 1975.

Din unghiurile de vedere ale arheologiei și istoriei arhitecturii, rotunda de la Alba Iulia se integrează fenomenului răspîndirii acestui tip de monument în condițiile pătrunderii în cursul sec. IX, în bazinul carpatic, a influențelor culturale, atât de sorginte carolingiană, cât și bizantină. Acest fapt explică și de ce rotunda de la Alba Iulia, în structurile sale de ordin constructiv, reproduce cu o remarcabilă fidelitate, pe de o parte, planimetria absolut caracteristică acestor monumente în aria lor est-central europeană (nava circulară, de mici dimensiuni, cu absida altarului în formă de potcoavă), iar pe de alta, tradiția unor anumite tehnici constructive, tehnici care însă o situează în aria influențelor culturale bizantine, îndepărtînd astfel posibilitatea existenței în acea zonă și în acea epocă a unor meșteri veniți din aria unde influențele carolingiene se exercitau în mod direct (de pildă, Moravia).

Totuși, din lumea aflată sub dominația carolingiană, societatea sud-transilvăneană a sec. IX pare să fi recepționat unele influențe dar nu în mod direct, ci — eventual — prin grupurile de populație romanică aflate în arealul Dunării Mijlocii. Pentru a fi însă în măsură să discutăm și să înțelegem această problemă, a cărei formulare descoperirile arheologice din sudul Transilvaniei o cer de-acum cu acuitate, vom încerca să prezentăm, pe scurt, seria acestor descoperiri.

Din capul locului trebuie precizat un fapt plin de semnificații. Spre deosebire de faciesul cultural autohton nord-transilvan în cadrul culturii materiale a societății sud-transilvane — într-o cantitate remarcabilă, și din punct de vedere tehnic executată într-un mod ce dovedește peremptoriu perenitatea unor tradiții seculare ce vin din antichitatea clasică —, a fost identificată așa numita — la modul general — „ceramică cenușie decorată în tehnica lustrului”. Totodată — ca și pentru voievodatul lui Glad sau pentru alte zone istorice ale țării —, trebuie remarcată și subliniată lipsa marilor fortificații de tip *Burgwall*. Faptul pare să-și găsească explicația în aproape totala lipsă în cursul sec. IX a unor influențe slave, directe.

În ceea ce privește ceramica cu decor lustruit, ea a apărut atât în așezări, cât și în necropole. (Trebuie precizat că — faptul prezintă și el o importanță aparte — prin ceramica lustruită nu se înțelege numai acea cenușie, ci și o serie întregă de specii, ca, de pildă, specia castanie, roșie-portocalie, galben-portocalie ș.a.) Tipurile caracteristice sînt următoarele: vasul-borcan decorat pe corp cu linii dispuse în rețea, urciorul și amforidonul (derivat din tipurile amforelor antice). În general, acestea din urmă sînt lustruite pe tot corpul fără încercări de a se compune un anumit decor. Uneori însă — după cum s-a dovedit recent — decorul în rețea apare și pe amforidoane. Descoperiri la fel de recente (inedite) au arătat că unele amforidoane au fost decorate și cu benzi de culoare³³. Ca și pe fondurile unor vase de uz comun, nu o dată pe fundurile vaselor cu decor lustruit apar „ștampile”.

Tipul de locuință caracteristic așezărilor din sec. IX sud-transilvane este acel al locuinței săpată în pămînt pînă la maximum 1,20 m pe o

³³ Idem, RRHA, 9, 1972; unele informații și posibilitatea de a vedea o serie de materiale inedite mi-au fost oferite de colegii Gh. Anghel și H. Ciugudean cărora le mulțumesc și pe această cale.

suprafață, în medie, de 3×4 m. Ea avea pereții din lemn, lutuiți cu grijă, cu intrarea în trepte uneori protejată de un acoperiș), cuptoare (așa numitele „pietrare”), de obicei construite în colțul de nord-vest. Citeodată în aceste locuințe, pe o latură, se află și un gen de laviță. Acoperișurile lor par, de cele mai multe ori, să fi fost din snopi de stuf, dispuse în două ape. Uneori, pe podelele din lut bătut ale acestor locuințe au fost plasate cărămizi sau țigle romane, într-un caz (Alba Iulia, cercetările noastre), ele a u apărut și pe treptele de acces.

În cadrul așezărilor, locuințele de acest tip par să fi fost dispuse în șiruri, formînd astfel anumite grupe ³⁴.

A devenit însă acum necesar să recunoaștem un fapt. Caracterul restrîns al cercetărilor efectuate pînă azi în Transilvania — cu foarte puține excepții — nu a permis încă cercetarea în mod complet a unor așezări de tipul celei identificate de noi la Alba Iulia, fapt ce împiedică acum structurarea unei viziuni complete asupra evoluției și gradului atins de civilizația autohtonă sud-transilvană în sec. IX, în spațiul intracarpatic. Dacă, totuși, ne gîndim, fie și numai la varietatea și finețea speciilor ceramicii lustruite descoperite în sudul Transilvaniei, cu toată siguranța fabricate în anumite centre de olărie locală, ne putem repede da seama de puterea cunoștințelor de ordin tehnic pe care le-au avut olarii autohtoni, de puternica tradiție romană sub imperiul căreia au stat aceste cunoștințe, tradiții ușor de recunoscut atît în maniera în care acești olari au prelucrat pasta necesară confecționării unor astfel de vase, cit și în modul în care s-a procedat la arderea lor — evident — în cuptoare cu tiraj reglabil, lucru ce, de altfel, a și determinat elaborarea unor specii atît de diferite. La acestea, dacă mai adăugăm și modul îngrijit în care și-au edificat locuințele, precum și unele descoperiri dovedind cunoașterea așa-numitelor arte minore — este drept, numeric, încă puține —, sîntem totuși de-acum în măsură a susține că această societate, prin valorile ei culturale, prin modul ei de viață — caracteristic unei populații sedentare — demonstrează în mod clar apartenența istoriei ei, a contribuției ei, la structurarea istoriei civilizației din bazinul carpatic în sec. IX și prin și dincolo de ea, calitatea ei de parte componentă a istoriei civilizației europene din sec. IX.

Această societate — dincolo de aparentul ei conservatorism — într-un anumit sens a constituit totuși o societate deschisă. Faptul se reflectă pe de o parte în cultura ei materială, iar pe de alta în caracterul inventarelor și în gama ritualurilor sepulcrale constatate pînă astăzi, în cadrul unor necropole descoperite mai demult sau recent, necropole ce în mod neîndoios aparțin așezărilor secolului al IX-lea sau sînt nu cu mult ulterioare acestora (așezările de care au aparținut urmînd a fi identificate).

Pînă astăzi, așezări de tipul celei de la Alba Iulia (cu analogii directe în așezarea eponimă a culturii Dridu), în bazinul mijlociu al Mureșului, înregistrăm la Cilnic și Blandiana, iar în zona Oltului superior la Poian (II) și Cernat (I) ³⁵. Dintre acestea, singura așezare întărită pare să fi

³⁴ R. Heitel, *Raport general privind cercetările efectuate la Alba-Iulia (campaniile 1965 — 1977)*, în curs de publicare.

³⁵ Pentru Blandiana, cf. Kurt Horedt, *Dacia*, N.S., 10, 1966; Cilnic, cercetări personale. Pentru Poian II și Cernat I, cf. Székely Zoltán, *Crisia*, 3, 1974; pentru stațiunea eponimă, cf. Eugenia Zaharia, *Săpăturile de la Dridu*, București, 1967.

fost aceea de la Alba Iulia, întrucît, după datele obținute pînă acum, așezarea din sec. IX, ca și altele anterioare ei, au profitat de prezența unui puternic val de pămînt roman, val pe care însă nu știm încă dacă în sec. IX l-au și refăcut ³⁶.

Necropolele identificate în arealul așezărilor din sec. IX aflate în bazinul mijlociu al Mureșului, pînă acum, constituie un grup de cimitire în care ritul înhumației apare a fi exclusiv (este însă de așteptat și apariția mormintelor de incinerare) și în care — dincolo de unele excepții ce își vor găsi, desigur, explicația — orientarea mormintelor în funcție de axul vest-est și a variantelor lui apare drept dominantă. Această orientare, ritul ca atare, precum și unele detalii de ritual determină marea majoritate a cercetărilor să considere populația ce își înhuma morții în aceste necropole drept creștină. Desigur, în judecata acestor lucruri elementele invocate sînt și vor rămîne esențiale. Existența însă în cadrul acestor necropole a unor ritualuri ce nu țîn de ritul înhumației creștine va trebui, totuși, pînă la urmă, explicată. Fenomenul ca atare, deocamdată, și-ar găsi o explicație, pe de o parte, prin persistența într-un grup sau altul a unor anumite practici țînînd de magie, iar pe de alta prin evoluția istorică a acestei societăți în această epocă — în spațiul pe care-l discutăm — societatea dominată de un evident sincretism religios. Și, în judecata acestor lucruri, mai departe, nu trebuie uitat faptul că în această zonă, cu un misionarism propriu-zis, care ar fi fost, eventual, în măsură să clarifice lucrurile nu putem avea de-a face decît spre sfîrșitul sec. IX și nu la începuturile lui.

Necropolele de inhumație databile în cursul sec. IX și în prima jumătate a celui de-al X-lea, din bazinul mijlociu al Mureșului, sînt următoarele: cimitirele de la Blandiana (A și B), din seria cimitirelor descoperite recent la Alba Iulia (1980—1982), Alba Iulia II și III (după notația noastră), cimitirul de la Ciumbrud, un cimitir semnalat mai demult la Sebeș-Alba (în curs de a fi reidentificat), serie la care trebuie adăugat un cimitir a cărui întindere nu se cunoaște, descoperit mai de mult la Ghirbom (Alba) ³⁷.

În actualul context, pînă la publicarea descoperirilor efectuate recent și necesara republicare a unora mai vechi, nu vom insista în mod special asupra ritualurilor constatate în aceste cimitire și nici asupra inventarelor descoperite pînă acum. Menționăm doar următoarele:

În cimitirele de la Blandiana (A) și Alba Iulia (II), spre deosebire de cimitirele de la Ciumbrud, Blandiana (B) și Alba Iulia (III), în inven-

³⁶ O fortificație de refugiu, a cărui datare însă nu se cunoaște încă, a fost semnalată mai departe de așezarea de la Blandiana, cf. K. Horedt, *op. cit.*, p. 262 sq. (vezi și profilul, fig. 3). Asupra valului roman identificat de noi la Alba Iulia cercetările continuă.

³⁷ Cf. K. Horedt, *op. cit.*, unde se amintește și Sebeș-Alba; principalele elemente de rit și ritual constatate în necropolele II și III de la Alba Iulia au fost raportate de M. Blăjan (Alba Iulia) în sesiunile de rapoarte de la Brașov (1981) și Vaslui (1982); pentru Ghirbom, cf. Al. Aldea — E. Stoicovici — M. Blăjan, *Apulum*, 18, 1980, p. 151—177. Inventarul la care ne referim a fost datat de autori în sec. VII (?); după opinia noastră el aparține unei necropole din sec. IX și, foarte probabil, provine din morminte diferite. Celelalte morminte publicate în context, după inventarele lor, sînt anterioare (tip Bratei 2) și ca atare pot face parte dintr-o necropolă ce a precedat necropola din sec. IX. Asupra acestei probleme, de o importanță aparte, vom reveni pe larg în alt context.

tarele sepulcrale au apărut o serie de vase ceramice, între care sînt remarcate în mod aparte, pe lângă vasele pentru ofrande de tipul aceloră decorate cu striuri pe tot corpul, oala cu decor lustruit și o serie de urcioare și amforidoane din aceeași categorie, unele identice cu acelea apărute în așezări ³⁸. După părerea noastră fazele finale ale necropolelor Blandiana A și Alba Iulia II sînt contemporane cu perioada cînd se înhumează în necropola de la Ciumbrud (sfîrșitul sec. IX și începuturile celui de al X-lea) și, oricum, contemporane cu o fază a cimitirului din sec. IX de la Ghirbom. În general, cronologia acestui grup de necropole acoperă cursul celei de-a doua jumătăți a sec. IX și începuturile sec. X. Pentru această cronologie pledează convingător, pe de o parte, seria vaselor decorate în „tehnica lustrului”, iar pe de altă parte piesele descoperite în cimitirul de la Ciumbrud. Astfel, la Ciumbrud au apărut cerceii globulari, variantele lor cu decor granulat (cunoscute în sec. IX în întregul bazin carpatic), pandantivele cu placă lunară (ca și în Moravia un exemplar avînd o serie de sirmulițe spiralate atîrnate de plăci), un pandantiv cruciform (analog cu unul descoperit în Oltenia la Obîrșia-Olt), precum și o limbă de curea din os, toate piese databile în mod asigurat în a doua jumătate a sec. IX ³⁹.

Databile, cu destulă siguranță, în cursul primei jumătăți a sec. X sînt însă piesele descoperite în mormintele din cimitirul de la Blandiana (B). Sînt de amintit butonii simpli cu veriga înaltă, brățările, un inel cu veriga — în parte — înconjurată cu un fir de sîrmă, și care prin răsucire în spirală formează și montura (piese prezentînd analogii directe s-au descoperit și în cimitirul Alba Iulia III), precum și — le menționăm în mod special ele constituînd, în a doua jumătate a sec. IX și în cursul sec. X, produse caracteristice orfevrăriei de „școală” bizantină — o pereche de cercei din argint aurit cu montura granulată și filigranată ⁴⁰. Acest tip de cercei (așa-numit „în formă de ciorchine de strugure” — *Traubenförmig* —, în franceză, *grappe de raisain*), al cărui prototip este de căutat pe linia Dunării bizantine, apare în ultima treime a sec. IX în Moravia și în Polonia de sud-vest, precum și în aceeași perioadă în dreapta Dunării mijlocii, în așa numita Transdanubia. În Transilvania acest tip apare

³⁸ Piese văzute prin amabilitatea colegilor Gh. Anghel și H. Giugudean care urmează să le publice într-un viitor apropiat. Le mulțumesc și pe această cale.

³⁹ Cf. St. Ferenczi, *Materiale*, 6, 1959; Idem, *Probleme de muzeografie*, 7, 1961, p. 230—250; În anul 1971, în cursul unei convorbiri cu prof. dr. St. Ferenczi acesta a revenit asupra datărilor în sc. X, acceptînd, datorită analogiilor directe identificate atît în sud (Obîrșia-Olt), cît și moraviene, o datare a complexului în a doua jumătate a sec. IX și începuturile sec. X; pentru Obîrșia-Olt, cf. Octavian Toropu et Onoriu Stoica, *Dacia*, N.S., 16, 1972, p. 163—188; O. Toropu, *Romanitatea tirzie și străromânii în Dacia Traiană sud-carpatică*, Craiova, 1976, p. 156 sq.

⁴⁰ Cf. K. Horedt, *op. cit.*, planșele privind Blandiana B; pentru cerceii în formă de ciorchine de de strugure, M 1, în text și concluziile care, totuși, nu țin cont de situația din Transilvania nici în măsura în care era atunci cunoscută. Asupra problemei vom reveni în alt context. Acum și aici precizăm numai că autorului nu-i scapă prezența unor cercei aproape identici în cimitirul maghiar de la Cluj (cf. p. 288) — *cimitir databil cel mai tîrziu la începuturile sec. X* — fapt care ar fi trebuit să-i determine o altă judecată asupra datării cimitirului B de la Blandiana.

— în mod sigur — la începuturile sec. X, pentru ca în cursul sec. X să-l găsim și în Moldova și apoi în Rusia Kieveană⁴¹.

În legătură cu ritualurile sepulcrale constatate în aceste cimitire, am menționa depunerea de ofrande (în unele cazuri a resturilor de la banchetele funerare) și în mod special am menționa descoperirea la Ciumbud a „sicielor” din loazbe de lemn și a unui mormint în care cel decedat a fost depus într-un trunchi de copac scobit (de fapt o monoxilă)⁴². O atenție specială va trebui acordată necropolei III de la Alba Iulia. În această necropolă, compusă din morminte dispuse în șiruri cu gropi, relativ de mică adâncime, cel decedat, pe lângă pământ, a fost acoperit și cu straturi de pietre. (În seria acestor morminte s-au constatat și alte detalii de ritual care, sperăm, vor fi în curând publicate⁴³. După observațiile efectuate de cercetătorii necropolelor, necropola III de la Alba Iulia — fapt de o importanță deosebită — acoperă mormintele aparținând necropolei II^{43a}.

Încheiem această parte a expunerii printr-o ultimă precizare, căreia însă îi acordăm o importanță aparte deoarece amintește din nou problema influențelor din sorginte carolingiană în Transilvania sec. IX.

În arealul cimitirului (A) și a așezării de la Blandiana, la Tărtăria⁴⁴, mai demult, au fost descoperiți o pereche de pinteni carolingieni databili în a doua jumătate a sec. IX. Această pereche, cronologic, este precedată de o descoperire similară efectuată la Breaza (Făgăraș)⁴⁵, și, în mare, este contemporană cu piesele similare descoperite la Dăbica.

Am văzut de la bun început de ce la un moment dat, pe la începuturile sec. X, o parte din războinicii maghiari atacă și desființează acel „principat al Moraviei”, a cărui istorie acoperă aproape întreg secolul al IX-lea.

În actualul context însă nu ne interesează atât începuturile civilizației moraviene, din punct de vedere istoric marcate de prăbușirea puterii avare (deci în jurul anului 800), iar din punct de vedere cultural de ceea ce colegii cehoslovaci au numit „orizontul Blatnica-Mikulčiče”, cit epoca de maturitate a acestei mici formațiuni statale cînd, după anul 830, sub patru „princiipi”, avem de-a face cu evoluția unei culturi de clară sorginte carolingiană peste care (după 863, odată cu venirea misiunii methodiene), se suprapune un val de cultură bizantină⁴⁶. Această suprapunere a și condus la structurarea unei culturi originale a cărei evoluție, dacă nu ar fi fost atât de brutal întreruptă la începuturile sec. X, foarte probabil ar fi

⁴¹ În acest sens, cf. Maria Dekowna, în *Rapports au III^e Congrès...*, I, Bratislava, 1979, p. 145—164; Dan Gh. Teodor, *Romanitatea carpato-dunăreană și Bizanțul în veacurile V—XI*, Iași, 1981, fig. 21.

⁴² St. Ferenczi, *op. cit.*

⁴³ Mulțumim și pe această cale lui M. Blăjan — în campania din 1980, principalul cercetător al necropolei — de a ne fi îngăduit efectuarea acestor observații.

^{43a} Observația aparține colegului Horia Ciugudean. După părerea noastră necropola Alba Iulia III este — cel puțin în parte — contemporană cu necropola Blandiana B.

⁴⁴ Cf. Kurt Horedt, *SCIV*, 5, 1954, 3—4, p. 496 sq.; în lumina cunoștințelor actuale o datare în sec. X este, evident, mult prea târzie.

⁴⁵ Cf. Thomas Nägler, *StCom*, Sibiu, 14, 1969, p. 101, fig. 6, 2, 3.

⁴⁶ Pentru „orizontul Blatnica — Mikulčiče”, cf. K. Benda, *SlovArch*, 2, 1963, p. 199—222; în general, I. Paulik, în *La Grande Moravie*, Praga, 1963; Václav Veneček, *L'Etat des Moraves, dit Empire de Grande-Moravie*, Praga 1964; cei patru principi au fost: Mojmir I (830—846), Rostislav (846—870), Svatopluk (870—894) și Mojmir II (894—902?).

condus la apariția unei arii culturale de „mediere” între vest și est. Acum și aici însă nu ne vom putea referi decât la câteva expresii majore ale acestei culturi și vom încerca doar să schițăm cadrul ei istoric și politic.

Sub Rostislav (846—870) apare ca sigură întinderea statului morav, propriu-zis, între riurile Waag (cu hinterlandul cetății Nitra) și Morava, iar spre nord și nord-est ca exercitând o dominație de ordin politic (foarte probabilă impunerea unor tributuri) asupra unor triburi slave din Silezia și bazinul superior al Oderului. Spre sud, autoritatea lui Rostislav se consolidează pe linia danubiană (fortificațiile de la Devin) și, după unele surse, moravienii exercitând un anumit control și asupra unei părți din Transdanubia (fosta Pannonia romană)⁴⁷. După legenda *Viața Sf. Constantin* (așa-numita *Legenda Pannonică*), în această perioadă are loc corespondența dintre Rostislav și Mihail al III-lea al Bizanțului, în urma căreia, în 863, este trimisă misiunea methodiană⁴⁸. Lupta cu biserica occidentală („romană”) devine deschisă, evoluția gândirii politice a principilor moravieni o confirmă.

Se pare că până în 873 misiunea bizantină reușise să introducă liturghia în limba slavonă și printr-un efort deosebit să și traducă prin alfabetul cirilic și unele cărți bisericești. Dar, după moartea în 885 a episcopului Methodie, Svatopluk (870—894), care în 873 a respins clerul german (susținătorii liturghiei obligatorii în limba latină), revine, alungind pe methodieni. Această atitudine, definitivă, a fost precedată de o serie de tratative ca, de pildă, acelea din anul 880 cu papa Ioan al VIII-lea, de altfel — semnificativ — 880 fiind și anul când la Nitra scaunul episcopal este încredințat lui Viduking (Viching), adversar declarat al lui Methodie și reprezentant de frunte al clerului german⁴⁹.

Hotărîrea lui Svatopluk nu surprinde. Ținînd cont de continua agresivitate francă și totodată de evidentă imposibilitate a Bizanțului de a sprijini în mod eficace rezistența moraviană, Svatopluk a ales singurul drum care se deschidea: protecția Curiei romane. Evenimentele i-au dat dreptate. Luptele sale cu francii din mărcile estice au rămas o preocupare permanentă. Pentru noi, un deosebit interes îl prezintă o știre din 892, când Arnulf de Carintia, în conflict cu Svatopluk, cere intervenția bulgarilor pentru a opri transporturile de sare pentru moravieni. Mai mult ca sigur este vorba de plutele cu sare ce coborau pe Mureș, sare trimisă moravienilor din anonimul „ducat” aflat în arealul bazinului mijlociu al Mureșului — constituit cam în același timp cu principatul moravian⁵⁰.

Pînă la urmă, nu francii vestici vor fi cei ce vor desființa principatul, ci triburile maghiare, la începutul sec. X. Din acel moment, centrul de greutate al civilizației slavilor central-europeni se va muta în Boemia.

⁴⁷ Cf. I. Paulik, *op. cit.*, p. 49—53; pentru Devin, vezi și *Important sites slaves in Slovaquia*, Bratislava, 1978, p. 56—63, cu bibliografia problemei.

⁴⁸ Cf. Fr. Pastrnek *Dejiny slovanských apostolu Cyrilla a Methoda srozborem a otiskem hlavních pramenů*, Praga, 1902, p. 11—45; Bohuslav Havránek, în *La Grande Moravie*, Praga, 1963, p. 93—100.

⁴⁹ *Supra*.

⁵⁰ *Annales Fuldenses a. 892 — Anhang nr. 892/6*; K. Horedt, *op. cit.*, p. 493; Ágnes Cs. Sós, *op. cit.*, p. 49.

Teritoriul formațiunii social-politice moraviene — ca și teritoriul „ducelui” Gelu — a fost marcat de marile fortificații de tip *Burgwall*. Printre cele mai cunoscute sînt cele de la Olomouc, Stáre Mesto, „Na Valech” (lingă Mikulčiče), Pohansko (lingă Breclav — la confluența Moravei cu Dyje), Petrova Louka (lingă Strachotin, la poalele munților Palava) Hradiste nad Znojmen, Rajhrad (lingă Brno), Staré Zamky (lingă Lisen), Devin (lingă Bratislava) și Nitra⁵¹.

O caracteristică de ordinul tehnicilor de construcție — care la Dăbica apare însă după sec. IX (?!) — a fost identificată în mod clar în cursul cercetărilor efectuate, de pildă, la Mikulčiče — unde se presupune a fi fost și centrul puterii lui Rostislav — la Nitra și la Bratislava (deci, vest, est și sud). Și anume: valurile sînt construite prin umplerea cu pămînt a unor pereți din lemn, dispuși în paralel și legați prin „tiranți”. — fapt ce creează impresia existenței unor „casete” umplute cu pămînt — la Mikulčiče, înaintea valului fiind descoperit și un val ridicat din lespezi de piatră nisipoasă fără mortar (așa numita tehnică *a seco*)⁵².

În ceea ce privește organizarea ecleziastică, monumentele descoperite pînă acum reflectă în primul rînd o pregnantă influență carolin-giană și abia în al doilea rînd influența bizantină.

În ultimă analiză pe teritoriul principatului morav se întîlnesc toate tipurile fundamentale ale arhitecturii ecleziastice europene ce preced stilul romanic. Pînă acum, cele mai numeroase (opt) sînt de tipul celor cu o singură navă (așa zisele „biserici sală”), de mici dimensiuni, cu absidele altarelor de plan rectangular sau semicircular și, toate, sînt datate înainte de anul 863. Al doilea tip descoperit în cursul cercetărilor a fost acel al bisericii trinavate de tip bazilical (trei, dintre care numai una precede influența bizantină). În sfîrșit, pînă acum, au apărut și o serie de rotonde, de mici dimensiuni, trei dintre ele, situate în afara fortificației de la Mikulčiče, fiind datate în prima jumătate a sec. IX⁵³. Sigur databile în a doua jumătate a secolului sînt considerate rotondele de la Stáre Mesto și Ducové, rotonde ce din punct de vedere planimetric prezintă frapante analogii cu aceea de la Alba Iulia⁵⁴. Importanța acestui tip de monument am subliniat-o de la bun început. În context însă ținem să mai precizăm următoarele: după opinia noastră în unele rotonde aflate azi pe teritoriul Ungariei și datate cel mai devreme în a doua jumătate a sec. X, în realitate, am putea avea de-a face cu monumente construite între anii 863 — 900. În această situație par a fi, de pildă, rotondele de la Veszprém (Transdanubia), Apostag (la stînga Dunării) Kiszombor, Hidegség ș.a., monumente care ar trebui cercetate sau recercetate pe cale arheologică, „mediul” lor arheologic prezentînd un deosebit interes, chiar dacă nu toate cite ar fi de cercetat s-ar dovedi din a doua jumătate a sec. IX⁵⁵.

Din punct de vedere al organizării ecleziastice propriu-zise, pare clar că episcopii principatului morav depindeau de arhiepiscopul de Salz-

⁵¹ Cf. I. Paulik, *op. cit.*; Devin, *supra*, nota 47; Nitra, *Importants sites...* p. 158.

⁵² I. Paulik, *op. cit.*, p. 82 sq. și fig. 9.

⁵³ *Ibidem*, în general.

⁵⁴ Cf. V. Gervcs-Molnár, în *Reports du III^e Congrès...* Bratislava, 1979, în general; pentru Ducové, în *Importants sites...* (la litera D).

⁵⁵ În acest sens vezi, în general V. Gervcs-Molnár, *Cahiers d'histoire de l'art*, 4, 1972; Ágnés, Cs. Sós, *op. cit.*, p. 148 sq.

burg și de puternicele centre ale bisericii occidentale — cu un deosebit rol politic — de la Passau și Regensburg⁵⁶.

Pe lângă monumente, cetăți și așezări, din această epocă a istoriei morave, arheologii au cercetat și o serie de necropole cu inventare deosebit de bogate, inventare ce reflectă cu claritate sursele culturii morave și gradul de civilizație atins de societatea moraviană până la sfârșitul sec. IX⁵⁷.

Majoritatea mormintelor cercetate în Moravia au fost de tipul mormintelor plane, individuale, orientate vest-est. Au fost identificate și o serie de detalii de ritual ce au evidențiat încă o dată recepționarea unor influențe din spațiul de cultură carolingian, după părerea noastră unele inventare sepulcrale trădând chiar și prezența efectivă între războinicii moravieni a unor războinici de origine vestică sau nordică (foarte probabil membri ai „drujinelor” nobiliare moraviene). În inventarele acestor morminte, care, cronologic, acoperă aproape întreg sec. IX, s-a remarcat seria spadelor, topoarelor de luptă, săgeților, pumnalelor, lăncilor, sulitelor, a cunoscutelor cuțite din fier și totodată seria pintenilor, cataramelor și a limbilor de curea. Unele dintre aceste piese reprezintă adevărate opere de artă. De pildă, pe lângă una din spadele descoperite la Mikulčiče (având în lamă, sub gardă, o cruce de aur, lucrare realizată în tehnica încrustării metalului în metal — *Tauschierung*), tot de la Mikulčiče se cunoaște o pereche de pinteni din bronz, plăcați cu foițe de aur, placați fiind împărțit pe registre care prezintă măști antropomorfe realizate în relief plat. În plus, în același mormint au apărut și trei cataramale ale căror plăci sînt decorate cu motive similare, în unele detalii aceste motive fiind identice cu cele aflate pe pinteni (deci set complet produs în același atelier)⁵⁸. Din nou la Mikulčiče, în mormintul unui copil, pe lângă resturile unei centuri din piele, decorată cu aplici de argint sau aurite, și o pereche de butoni de argint, s-a descoperit o limbă de curea decorată pe una din plăci cu un registru granulat, pe margini cu motive vegetale stilizate, pentru ca în cimpul central, împărțit în două registre să fie realizat, pictural, un ochi uman, iar în al doilea, realizată în tehnica *niello*, să apară o mască umană. Pe cealaltă placă, apare un personaj uman, aureolat, cu o cruce pe piept, cu miinile ridicate (în poziție „orant”) ⁵⁹. Într-un alt mormint — descoperire cu totul ieșită din comun — a apărut un pandantiv din bronz aurit, reprezentînd, în miniatură, o carte liturgică⁶⁰. În

⁵⁶ Václav Vanecek, *op. cit.*, p. 22 și *passim*.

⁵⁷ O prezentare de ordin general, cf. I. Paulik, *La grande Moravie*; vezi și V. Hrubý, *Staré Mesto, Velkomoravské pohrebiste „Na Valách”*, Praga 1955; Frantisek Kalousek, *Breclav, Pahansko*, I, Brno, 1971, ș.a.

⁵⁸ Cf. I. Paulik, *op. cit.*, p. 73; K. Bakay, *ActArch*, 19, 1907, p. 168, și M. Kliský *Studijné Zvesti*, 14 (1964), III, pentru spade și arme în general; pintenii, cf. I. Paulik, *op. cit.*, p. 74 și fig. II; pentru analogii în lumea carolingiană, cf. Heinrich Rempel, *Reihengräberfriedhöfe des 8 bis. 11 Jahrhunderts, aus Sachsen-Anhalt, Sachsen und Thüringen*, Berlin, 1966, pl. 99 — Barleben; pl. 100 — Welbsleben și p. 88 și 168; în context prezintă interes și piesele de centură de pe pl. 100 (de la Hohenhennungen?); după părerea noastră „măștile” de pe pintenii carolingieni ar putea constitui continuitatea în sec. IX — pe o filieră încă necunoscută — a reprezentărilor similare aflate pe fibulele „digitale”, după cum se pare, în sec. VII, caracteristic, cel puțin în aceeași măsură, atât unor grupuri germanice, cit și slave; în legătură cu această problemă, cf. I. Nestor, în *Sloveanite i sredizemnomorkial cvet VI—XI vek.*, Sofia, 1973, p. 30 sq.

⁵⁹ I. Paulik, *op. cit.*, p. 75 și fig. 12 (vezi și fig. 18).

⁶⁰ *Ibidem*, p. 78 și fig. 16.

aceste ultime descoperiri avem de-a face desigur cu rezultatele unor influențe bizantine directe. Este, poate, interesant de remarcat faptul că, în general, influențele bizantine sînt sesizabile cu deosebire în inventarele mormintelor de femei. Caracteristici pentru aceste inventare (apar însă și în morminte de bărbați) sînt butonii din bronz, bronz aurit, argint (uneori și din aur), decorați cu motive florale sau geometrice, o serie de piese de acest tip fiind granulate ori chiar filigranate. Se mai remarcă seria pandantivelor în „semilună”⁶¹, uneori și acestea adevărate opere de artă, și cunoscuții cercei cu montura în forma unor ciorchini de struguri, decorați, la fel, în tehnica granulării și filigranului.

Nu putem trece mai departe fără a mai aminti o altă caracteristică a acestor necropole. Prezența într-o serie de morminte a vaselor ceramice. Pentru noi, un deosebit interes îl prezintă faptul că pe lângă tipurile de vase-borcan caracteristice slavilor occidentali, în special odată cu influența bizantină, se remarcă în morminte prezența urcioarelor sau amforidoanelor, unele exemplare fiind chiar decorate prin tehnica lustrului⁶².

Un ultim spațiu a cărui istorie în actualul context trebuie să ne mai rețină atenția este cel al Transdanubiei, deci al fostei provincii romane Pannonia.

Expuse în mod sintetic, în stadiul actual al cercetărilor lucrurile par a sta astfel⁶³:

Cel puțin din ultima treime a sec. IX, aproape întreg teritoriul transdanubian pare să fi intrat sub o directă dominație francă, în mod prevalent de natură militară — (foarte probabil, în special, sub Arnulf și Carintia). În acest mediu geo-politic au activat însă și puternice grupe de populație romanică, în principal descendentă din populația fostei provincii romane Pannonia⁶⁴.

Cercetarea arheologică din R. P. Ungară a identificat la Zalavár acel centru fortificat — considerat inițial a fi fost centrul puterii „ducilor” slavi Pribina și a urmașului său Koțel — cunoscut din izvoarele occidentale sub numele de Moosburg (Mosaburg și sub alte forme). În același areal, cercetarea arheologică a mai făcut o descoperire de o importanță aparte: bazilica de la Récéskut⁶⁵. Monument de sorginte occidentală, în prima fază (A), din prima jumătate a sec. IX, el a fost construit din lemn, pentru ca în faza a doua (B) să fie refăcut în piatră și lemn. După cum am mai subliniat, în a doua jumătate a sec. IX replica bizantină transdanubiană s-ar putea să fi fost rotonda de la Veszprém. În același spațiu transdanubian — s-ar părea încă din prima jumătate a sec. IX — s-a „reactivat” și acel monument cunoscut sub denumirea de Cella Trichora, din sec. IV, identificat în orașul Pées⁶⁶.

⁶¹ *Ibidem*, passim.

⁶² *Ibidem*, fig. 8.

⁶³ Cf. Ágnes Cs. Sós, *op. cit.*, p. 3—47.

⁶⁴ *Ibidem*, p. 82 sq. și passim, unde se vorbește de grupuri ale unei populații „românizate”; vezi și bibliografia problemei; în legătură directă cu problema continuității populației romane și romanice, Kiss Attila, în *A Janus Pannonius Múzeum Évkönyve*, 9. 1965, p. 81—123.

⁶⁵ *Ibidem*, p. 93—105; pentru influențe din lumea occidentală — faptul este valabil și pentru Moravia — cf. Vladimir Milojević, *BerRGK*, 44. 1965—1966 — p. 160 (vezi și fig. 1, D) — bazilică sfințită în anul 819 — și passim.

⁶⁶ Ágnes Cs. Sós, *op. cit.*, p. 146—148, fig. 43.

În arealul Zalavárului s-au cercetat trei cimitire, care, după cum apar lucrurile, nu pot fi atribuite în exclusivitate unei populații de origine slavo-avară, creștinată sub egidă carolingiană. Dacă prin prezența unor pinteni, topoare de luptă, cuțite, pe de o parte, iar pe de alta, în mormintele de femei, a unor podoabe de sorginte bizantină (între altele, din nou, cerceii cu montura în forma ciorchinelui de strugure), în principiu, analogiile cu Moravia se lasă invocate, anumite detalii de ritual trimit cu gândul la vechi tradiții merovingiene, tradiții care nu vedem pentru ce și cum să fi fost impuse slavilor de către franci. La acestea se adaugă și aproape totală lipsă din inventarele acestor morminte a vaselor ceramice⁶⁷.

Nu departe însă de Zalavár, la Fénékpuszta, s-a cercetat o necropolă a cărei importanță, în actualul context, ni se pare cu totul deosebită⁶⁸.

Ultimele cercetări întreprinse în cimitirul de la Fénékpuszta (morminte plane cu orientarea vest-est) au identificat în inventarele mormintelor de femei o serie de podoabe de veche tradiție, realizate însă sub forme și tehnici caracteristice sec. IX (se regăsesc, de pildă, și în aria culturii Köttlach), pentru ca într-o serie de morminte aparținând unor indivizi de sex masculin, să fie identificate arme (lânci „cu aripioare”, săgeți și o spadă), de clară sorginte carolingiană.

Pentru noi însă o deosebită importanță prezintă faptul că într-o parte din morminte și-a făcut apariția o serie de vase ceramice (urcioare și amforidoane) făcând parte din categoria ceramicii decorate în tehnica lustrului, vase ce prezintă analogii, cel puțin de ordin principal, cu ceramica similară descoperită în sudul Transilvaniei și în anumite zone din Muntenia⁶⁹.

În continuare, tot atît de importante pentru noi apar a fi și unele detalii de ritual observate în cimitirul de la Fénékpuszta.

Astfel, în unele morminte s-a constatat existența unor „sicrie” din loazbe de lemn, subliniindu-se totodată faptul că ele nu sînt de tipul celor descoperite în aria Zalavárului. În cursul aceluiași cercetări s-a mai constatat, nu o dată, prezența unor resturi de la banchetele funerare, iar în unele gropi de mormint urme de arsură (purificări?). La toate acestea se mai adaugă și o altă observație: într-un grup din seria mormintelor cercetate la Fénékpuszta, individul a fost acoperit cu pămînt și straturi de piatră⁷⁰.

⁶⁷ *Ibidem*, p. 114–127 și fig. 34 și pl. 12, 1; pentru ritualuri de epocă merovingiană (sec. VII), cu analogii directe la Zalavár, vezi, de pildă, studiul asupra cimitirului merovingian de la Soyria à Clairvaux – Les-Lacs (Jura), în *Revue Archéologique de l'est et du centre-est*, 31, 1980, 3–4, p. 156–230. Continuitatea unor ritualuri din epocă merovingiană și după faza ei tirzie (an. 720/750), cf. Hermann Ament, Germania, 55, 1977, 1–2, p. 134–140; în sec. VIII–IX au fost constatate, în general, în lumea germanică; vezi, de pildă, și la H. Rempel, *op. cit.*, necropola de la Rohrborn (p. 77 sq, p. 80, p. 125 sq. și passim).

⁶⁸ Ágnes Cs. Sós, *op. cit.*, p. 127–141.

⁶⁹ Cf. K. Horedt, Dacia, N.S., 10, 1966, Blandiana A; R. Heitel, *RRHA*, 2, 1972, fragment de amforetă p. 145, fig. 5, 7 (datarea în sec. X greșită – sigur sec. IX – din sec. XI sînt 4 și 5); seria, inedită, descoperită în necropolele Blandiana A și Alba Iulia II (Gh. Anghel și H. Ciugudean); descoperiri inedite de la Cernat (?) în depozitul Muzeului Sf. Gheorghe (Covasna); E. Zaharia, *op. cit.*, p. 42 – locuința XVIII, p. 14 și p. 86; M. Comșa, *Cultura materială veche românească*, București, 1978, p. 74, p. 80–97 și passim.

⁷⁰ Ágnes Cs. Sós, *op. cit.*, p. 128 („... mit Steinpackungen bedeckte Gräber ...”).

Analogiile cu necropolele Blandiana (A) și Alba Iulia II (între altele, ceramica lustruită), precum și cu Alba Iulia III (ritualul straturilor din pietre), ni se par peremptorii și de invocat — o discuție privind acest fenomen fiind de-acum necesară —, chiar dacă — după cum apar lucrurile — necropola Alba Iulia III pare a fi imediat ulterioară necropolei de la Fenékpuszta.

După opinia noastră, dacă necropolele panonice reflectă și existența unor grupuri de populații de origine slavo-avară creștinate de mai demult sub egidă carolingiană și, totodată, a unor grupuri france, cel puțin în aceeași măsură ele reflectă și prezența unor grupuri de populație romanică.

Unele deosebiri — semnificativ — sesizabile în mai mare măsură în compoziția inventarelor decît în acelea legate de rit și ritualuri se datoresc — dacă acum ne gîndim la grupurile romanice — foarte probabil influențelor de ordin cultural la care au fost supuse aceste grupuri, acele din Pannonia — în raport cu acelea sud-transilvănene — la o cu mult mai pregnantă influență carolingiană. De aici, foarte probabil și nuanțele din viziunea lui Anonimus asupra acestei lumi. În timp ce pe teritoriul fostei Dacii exista o „terra Blacorum” (deci a „ducatelor” românești), pe cel al Pannoniei o „terra Romanorum” (de unde astăzi și accepția unora dintre colegii maghiari privind continuitatea pe teritoriul panonic, chiar și pînă la sosirea uniunii tribale arpadiene, a unor grupuri de populație „romanizată” — după cum se preferă a fi definită)⁷¹.

Ni se pare acum incontestabil faptul că evenimentele de ordin politic și militar, pe de o parte, din ultimele două decenii ale sec. IX, iar pe de alta din primul deceniu al sec. X, au provocat în bazinul carpatic unele serioase tulburări de ordin demografic și unele serioase mutații de ordin cultural. În Transilvania, între altele, procesul se reflectă, de pildă, în apariția unei necropole de tipul celei de la Ciumbrud (cu certe elemente provenite din aria de cultură moraviană premaghiară), în dispoziția ceramicii decorate în „tehnica lustrului” (caracteristică aici populației autohtone din epocă premaghiară), în apariția unor necropole ca acelea de la Alba Iulia (III), Blandiana (B) și Sălacea (necropole care în stadiul actual al cercetărilor trebuie considerate drept contemporane cu seria cimirelor de războinică maghiari databile în prima treime a sec. X), precum și în încetarea existenței unei serii de așezări și fortificații aparținînd lumii autohtone⁷². Dealtfel, după cum se știe și am subliniat și noi, cercetarea arheologică a identificat acest proces în întregul bazin carpatic. Dar nu după prea mult timp — desigur, în noi condiții istorice, condiții ce-au determinat și unele modificări ale direcțiilor inițiale —, lumea autohtonă din bazinul carpatic — cu excepția aceleia din arealul Dunării Mijlocii ce cu timpul va fi complet maghiarizată — își va relua evoluția, demonstrînd încă o dată faptul că, în ultimă analiză, aproape întotdeauna istoria înseamnă și continuitate.

⁷¹ *Ibidem, loc. cit., și passim.*

⁷² Acest proces a fost intuit și de Ion Nestor vezi RRH, 3, 1964, p. 399–418; în acest context precizăm și faptul că, după opinia noastră — ce se rialiază unor opinii exprimate mai de mult de N. Mavrodinov —, la începuturile sec. X, în consecința atacurilor triburilor maghiare, se îngroapă și tezaurul de la Sinnicolaul Mare. În acest sens. cf. Răzvan Theodorescu, *Un mileniu de artă la Dunărea de Jos*, București, 1976, p. 99–105, nota 31 și *passim*.

QUELQUES CONSIDÉRATIONS SUR LA CIVILISATION
DU BASSIN CARPATIQUE PENDANT LA SECONDE MOITIÉ
DU IX^e SIÈCLE,
À LA LUMIÈRE DES RECHERCHES ARCHÉOLOGIQUES

RÉSUMÉ

A travers l'Europe de l'Est, après des luttes acharnées contre les Petchénègues, les tribus de guerriers d'Almos et de son fils Arpad ont pénétré durant les dernières années du IX^e siècle dans la future « plaine hongroise ».

Les données de la célèbre chronique d'Anonymus reflètent parfaitement la conception stratégique arpadienne, avec son objectif : les pillages dirigés contre l'ouest.

Les raids pour l'organisation — absolument nécessaire pour la société entière des tribus magyares — d'une base de ravitaillement sont confirmés par les recherches archéologiques effectuées en Transylvanie et également dans la zone du cours moyen du Danube. Cela signifiait la destruction de la civilisation des sociétés slaves et romanes, civilisation qui, durant le IX^e siècle, avait été élaborée avec une participation directe de la culture carolingienne d'une part, et de la culture byzantine de l'autre. La première, particulièrement active en Moravie et dans le secteur du cours moyen du Danube — avec des pénétrations qui ont été identifiées jusqu'en Transylvanie —, la seconde, dont le rôle s'intensifie spécialement après le commencement des activités de la mission méthodienne (année 863), et, en général, de la pénétration au nord du Danube des missionnaires byzantins, après la christianisation des Slavo-Bulgares.

Dans l'état actuel des recherches, nous inclinons à croire qu'il a existé, dans l'état slave des Moraves et dans la région pannonienne — en dehors des influences carolingiennes et byzantines identifiées dans l'architecture ecclésiastique — des guerriers francs, des orfèvres carolingiens, tout particulièrement durant la seconde moitié du IX^e siècle des spécialistes byzantins en céramique polie (des Romains), et, enfin, des orfèvres spécialisés dans les ateliers d'orfèvrerie byzantine caractéristique pour les régions du Bas-Danube (au fond, le phénomène de congruence qui a provoqué la diffusion des modèles byzantins, par la Moldavie en Russie kievienne, du Danube moyen jusqu'en Transylvanie, de la Moravie jusqu'en Pologne).

En même temps, pour des raisons que nous avons exposées, nous supposons une forte influence byzantine dans les structures hétérogènes des voïvodats contemporains de Glad et Menumorut, et, en même temps des influences byzantines, slaves occidentales, et, fortuitement, carolingiennes, dans le « ducat » roumain de Gelu (voir Anonymus, « dux Blacorum et Sclavorum »).

Récemment, les recherches archéologiques ont identifié dans l'aire du cours moyen du Mureş (l'antique Morus) des grands sites du IX^e siècle et leur nécropoles (par ex. Blandiana (A) et Alba Iulia (II), et une Rotunda Ecclesia (Alba Iulia), analogue du point de vue planimétrique avec des monuments similaires de la « Grande Moravie », et, en même temps, par

exemple, avec la première rotonde de Veszprém. Du point de vue technique, les structures et l'ordonnance de l'église ronde d'Alba Iulia témoignent de l'intervention d'un maître byzantin. En supposant que la chronologie proposée par nous pour ce monument (période de fonctionnement : années 885 \pm 910) soit confirmée par les futures recherches, nous avons ici le monument symbole qui marquait la naissance du Haut Moyen-Âge de la Transylvanie roumaine et la preuve indubitable de l'existence d'une formation politique structurée pendant le IX^e siècle par des Blaques — on peut dire — *sine Sclavis*.

Nous remarquons le fait très important que les recherches archéologiques ont identifié — auprès d'influences byzantines, on peut dire traditionnelles — des influences directes venues de l'aire de la culture carolingienne.

Comme cela a été le cas en général dans le Bassin Carpatique, la pénétration violente des guerriers arpadiens a aussi interrompu les principales directions du développement culturel de cette petite formation politique au début de son chemin historique. Mais, comme presque partout, cela n'a pas interrompu la continuation du monde roman transylvain, son attachement — outre des interventions culturelles fortuites — plein et entier à la culture byzantine, la pérennité de ses relations étroites avec le monde qui a perpétué l'héritage de l'antiquité.

ÎN LEGĂTURĂ CU CÎTEVA OPINII PRIVIND ORIGINEA ȘI EVOLUȚIA NEOLITICULUI ȘI ENEOLITICULUI PE TERITORIUL MOLDOVEI

DE

SILVIA MARINESCU-BÎLCU

„Se poate vorbi de o cultură unitară” (și adăugăm noi de o epocă), „atunci cînd avem elementele următoare : utilaj, ceramică, tip de locuință, rit funerar etc. Există atunci o unitate organică pentru identificarea unei populații într-o epocă determinată. Pentru aceste motive nu putem alege un element izolat sau un tip pentru a determina o cultură” (sau o perioadă), afirma pe bună dreptate S. J. de Laet¹.

Am început cu acest citat din dorința de a ne defini cu claritate poziția de pe care vom încerca să abordăm nu spinoasa problemă a neolitizării în general, ci pe aceea a începuturilor vieții neolitice în spațiul cuprins între Carpații Orientali și Prut (iar, atunci cînd va fi nevoie, și Nistru).

Prin neolitic și implicit prin neolitizare noi (potrivit concepției a numeroși cercetători dinaintea noastră sau contemporani nouă) înțelegem : Forma de viață sedentară a unor populații care se ocupă cu cultivarea plantelor și creșterea animalelor (sau poate, în funcție de zone, preponderent de una dintre ele), cunosc și confecționează ceramica, au unelte de piatră șlefuită alături de acelea de silex și os și își construiesc locuințe net superioare adăposturilor vînătorilor și culegătorilor epipaleolitici sau mesolitici². Exceptînd neoliticul aceric din Orientul Apropiat și Tesalia³, toate celelalte terminologii (de tipul mesolitic cu ceramică,

¹ S. J. Laet, *J'archéologie et ses problèmes*, Bruxelles, 1954, p. 94.

² Chiar și partizanii unui proto-neolitic (nu prea înțelegem de ce cuvîntului *protos* i se dă de foarte multe ori alt sens decît cel real — adică *primul*), cum ar fi de pildă J. Guilaine (v. J. Guilaine, *Premiers bergers et paysans de l'Occident méditerranéen*, Paris, 1976, p. 35—36), definind epoca pietrei noi (*ibidem*, p. 11) precizează că ea reprezintă un stadiu cultural marcat printr-un număr de invenții : pe plan economic, domesticire și agricultură; pe plan tehnic confecționarea uneltelor de piatră șlefuită, inventarea ceramicii, utilizarea uneltelor legate de activitatea agricolă; pe plan social, sedentarizare, apariția primelor comunități de țărani, un impuls demografic remarcabil etc. Deci în esență nici punctul lui de vedere nu diferă de acela exprimat de noi.

³ Nu este în intenția noastră să discutăm ampla problemă a originilor neoliticului (au făcuto cu competență nenumărați cercetători înaintea noastră), dar o cit de scurtă privire aruncată asupra evoluției culturale istorice a Asiei Anterioare și Mesopotamiei între mileniiile X—IV i.e.n. este suficientă pentru a dovedi anterioritatea culturilor materiale de aici în raport cu acelea ale insulelor Egeci și Europei de sud-est. Vezi și B. Brentjes, *Die Entwicklung im Vorderen Orient vom 9.—1. Jahrtausend in Evolution und Revolution im Alten Orient und in Europa*, Berlin, 1971, p. 23—36 (cu toată bibliografia). Autorul prezintă schematic, etapele principale ale evoluției comunităților din Orient. I — În mileniiile X—VI i.e.n. zona de munte a Asiei Anterioare este centrul dezvoltării universal-istorice; II — A doua jumătate a mileniu

mesolitic cu tendințe de neolitizare etc.) ni se par speculații sau simple formulări livrești.

Este adevărat că, spre deosebire de multe alte domenii de cercetare, arheologia ne rezervă uneori surprize cu implicații majore asupra evoluției vieții preistorice, dând la iveală descoperiri care pot schimba sincronisme și cronologii (sau chiar punându-ne în fața unor culturi noi), fără însă a merge până la modificarea caracteristicilor unei epoci. Așa, de pildă, până la descoperirile de la Gura Baciului⁴, Circea⁵ și Ocna Sibiului⁶, cultura Starčevo-Criș era considerată cea mai veche cultură neolitică de pe teritoriul României. Indiferent dacă grupul la care ne-am referit va fi atașat aspectului Donja Branjevina-Anzabegovo-Vršnik, sau va reprezenta prima fază (dar după părerea noastră nu cea din accepția lui VI. Miložić) a culturii Starčevo-Criș, așa cum încearcă să o facă unii cercetători, el constituie o realitate de necontestat.

Din păcate însă, adeseori, fie din dorința anticipării, fie de dragul spectaculozității, se emit ipoteze (nebazate pe nici un fel de descoperire), care — preluată și ușor ajustate de alți cercetători — nu fac decât deservicii științei, mergînd pînă la denaturarea realității. Acesta este cazul și cu începuturile vieții neolitice din Moldova, începuturi care nu ne-ar mai fi reținut din nou atenția⁷, dacă în ultimii ani n-ar fi văzut lumina tiparului (și în limbi de largă circulație internațională) o serie de ipoteze și concluzii care nu se bazează pe descoperiri arheologice.

Avem în primul rînd în vedere ipoteza potrivit căreia s-a preconizat (pe baza descoperirilor de la Soroca și Trifăuți din R. S. S. Moldovenească) o eventuală pătrundere a triburilor neolitice aceramice și în unele teritorii din Moldova⁸. Noi am mai subliniat lipsa din complexele atribuite acestei etape a două dintre caracteristicile epocii neolitice: uneltele de piatră șlefuită și cultivarea primitivă a plantelor. Și așa cum spuneam simpla prezență a cîtorva oase de bou și porc presupuse a proveni de la exemplare domestice (ciinele știm că fusese domesticit anterior) și a unor lame de silex, care au putut face parte din piese compuse, nu credem că îndreptăteau să se vorbească de neolitic și nici chiar de neolitic aceramic⁹.

Dealtfel, așa cum s-a arătat ulterior (chiar de către cercetători sovietici) oasele acestea fiind foarte distruse și deci neidentificabile, nu pot

lui VI și începutul mileniului V î.e.n. centrul se strămută în Mesopotamia unde are loc și diviziunea socială a muncii între țărani și meseriași; III — 4500—3000 Mesopotamia devine centrul culturii universale. De fapt portul-orăș Ugarit înconjurat de un zid de piatră cu pămînt datează din mileniul VII î.e.n. indicînd o etapă preceramică, iar pe la 5800 î.e.n. la Hassuna (în nordul Irakului) este atestat un „lagăr” de nomazi cu ceramică (*ibidem*).

⁴ N. Vlăssă, ActaMN. 9, 1972, p. 9 și urm.

⁵ M. Nica, SCIVA, 27, 1976, 4, p. 435—461.

⁶ I. Paul, *Săpăturile arheologice de la Ocna Sibiului (Triguri)*, Raport la sesiunea anuală, Brașov, 1981.

⁷ Problemele acestea au mai fost discutate de noi. Vezi Silvia Marinescu-Bilcu, Succava, 8, 1981, p. 163—167; idem, Pontica, 14, 1981, p. 39—46.

⁸ E. Comșa, SCIV, 22, 1971, 3, p. 377—386.

⁹ S. Marinescu-Bilcu, Succava, 8, 1981, p. 163. Dealtfel se poate presupune că și triburile epipaleolitice vor fi avut unele uneltele compuse necesare tăierii diverselor plante sălbatice. De fapt V. I. Markevici (*Bužo-Dnestrovskaja Kultura na teritorii Moldavii*, Chișinău, 1974, p. 127) nu include și stațiunea de la Trifăuți în rîndul acelor aceramice, în timp ce E. Comșa (*op. cit.*, p. 382) face acest lucru.

fi atribuite unor animale domestice. În acest fel neoliticul aceramic din zonă este pus sub un mare semn de întrebare.

La toate acestea se adaugă și lipsa analizelor polinice a sedimentelor din stațiunile în discuție, lipsă care nu este de natură să simplifice problema. În plus datele radiocarbon obținute pentru Soroca II (nivelurile 2 și 3) = 7515–7420 B.P. foarte apropiate de acelea de la Vlasac (nivelurile II–III) = 7650–7350 B.P., Sidari (N-V. Greciei) = 7770 B.P., Lepenski Vir = 7360–6560 B.P. etc. au permis atașarea așezării de la Soroca stațiunilor mesolitice din Europa de sud-est și est¹⁰.

Dar indiferent dacă aparțineau unor grupe epipaleolitice sau neolitice aceramice, prezența acestor triburi estice și la vest de Prut nu este încă documentată, așa cum de fapt recunoaște chiar autorul și adeptul ipotezei pătrunderii lor în nordul Moldovei.

Cit privește o eventuală evoluție locală a triburilor epipaleolitice din zonă spre neolitic (fie el și aceramic), cel puțin deocamdată credem că nici nu trebuie luată în considerare.

Se cuvine amintit că în zonele cu maximă locuire epipaleolitică din Moldova (mai ales pe Prut și Bistrița) din pricina schimbărilor climatului, a retragerii vînatului și sigur a intervenției majore a factorului antropocentric nu există nici o documentare a neoliticului vechi. Situații similare se întîlnesc și în Bosnia de nord, la sud de riul Sava, sau în Bosnia centrală, unde din diverse motive¹¹, ca și în Moldova, nu se poate vorbi de un proces de trecere autohtonă de la paleolitic la neolitic. În mod surprinzător, în ultimul timp se pune prea mult accentul pe descoperirea autohtonă a tehnologiei ceramicii, neglijîndu-se că neoliticul însumează mult mai multe caractere, inclusiv căutarea zonelor prielnice practicării cultivării primitive a plantelor și creșterii animalelor, deci un mod de viață total diferit, la care este greu de presupus să se fi trecut peste tot, fără influențe din afară¹².

Dacă aducem în discuție fapte binecunoscute specialiștilor, o facem tocmai pentru a atrage o dată în plus atenția asupra unor mai noi, sau mai vechi, dar dăunătoare puncte de vedere vehiculate atît în străinătate, cît și la noi.

De pildă D. Srejiović, bazat tocmai pe descoperirile mai sus amintite de la Soroca și din peștera La Adam din Dobrogea, indică printre cele cinci mari centre de neolitizare, Moldova (avînd sigur în vedere întreg

¹⁰ K. Honea, SCIVA, 33, 1982, 2, p. 220.

¹¹ A. Benac, în *Problèmes de la néolithisation dans certaines régions de l'Europe*, Cracovia, 1980, p. 39–40.

¹² Este adevărat că, destul de recent, M. Cărciumaru (*Noi determinări de semințe carbonizate și impresiuni de semințe descoperite în straturile arheologice din Moldova*, Comunicare. Suceava, 1982) a identificat pe un fragment ceramic aparținînd culturii Criș, de la Glăvăneștii Vechi impresiunile unei semințe provenind de la *Aegilops sp.* care face parte din familia *Gramineae*. Deoarece printre formele care stau la baza originii griului ar putea să fie (sublinierea ne aparține) și unele varietăți de *Aegilops*, autorul se consideră îndreptățit să spere că această specie „ar fi stat în atenția purtătorilor acestei culturi, în sensul că încercau poate chiar primele acțiuni de domesticire sau cultivare a sa”. Și pe această linie de gîndire M. Cărciumaru consideră că este necesar să se păstreze „rezerve asupra unor concepții mai vechi conform cărora agricultura a fost adusă în unele părți ale Europei, în speță și în România, din Orientul apropiat”. Nu este cazul să discutăm, în contextul de față, ampla problemă a primilor cultivatori

spațiul dintre Carpații Orientali și Nistru) și Dobrogea drept un centru de formare a culturii bugo-nistriene. Cum într-un recent studiu am avut ocazia să arătăm, pe de o parte, că apartenența oaselor deoaie domestică la nivelul mesolitic este pusă la îndoială de specialiști de prestigiu și pe de altă parte că în toată Dobrogea nu s-a descoperit nici un singur fragment ceramic bugo-nistriean¹³, nu mai reluăm această discuție, cu atât mai mult cu cât nu Dobrogea constituie obiectul articolului de față.

Cît privește însă Moldova, unde după cum se știe cea mai veche cultură neolitică cunoscută este cultura Starčevo-Criș, și așa cum am mai scris cu alt prilej, încercarea lui V. I. Markevici de a include R. S. S. Moldovenească în aria de răspîndire (dar nu și de formare) a culturii bugo-nistriene nu pare deloc convingătoare¹⁴.

Autor al unei cărți intitulată chiar „*Cultura bugo-nistrieană pe teritoriul Moldovei*”, Markevici ne lasă să înțelegem chiar prin coperta volumului că atribuie acestei culturi și materiale tipice culturii Starčevo-Criș, un foarte frumos vas globular cu fund profilat și proeminențe pe pîntec, figurînd alături de un tipic vas bugo-nistriean¹⁵.

Mai mult decît atîta, întregul volum este ilustrat cu materiale provenite exclusiv de la Soroca (localitate aflată pe malul drept al Nistrului), deși în harta descoperirilor și a ariei de răspîndire sînt marcate și alte puncte aparținînd culturii formate pe Bug și ajunse la Nistru abia în cea de-a doua fază a evoluției ei. În plus, în unele cazuri, cum ar fi de pildă acela de la Ruptura (Săliște I), unde predomină materialele Starčevo-Criș, autorul nu se sfiște să vorbească tot de o stațiune bugo-nistrieană, deși din materialele ilustrate rezultă că acolo s-a descoperit un singur fragment bugo-nistriean¹⁶, care sigur reprezintă un „import” în mediul culturii Criș.

Și nici nu putem crede că în accepția colegului de la Chișinău cultura Starčevo-Criș a fost încorporată culturii bugo-nistriene, aceste două culturi avînd origini, evoluții, teritorii de difuziune și caracteristici total diferite. Dealtfel, după cum se știe, pe bază de importuri s-a putut stabili și un relativ sincronism între cultura Starčevo-Criș și faza bugo-nistrieană II, precum și între sfîrșitul fazei a III-a și faza IV-a a culturii bugo-nistriene și cultura ceramicii liniare¹⁷.

Din lipsă de dovezi, este deci greu de admis o pătrundere bugo-nistrieană la vest de Prut înainte de faza a II-a a acestei culturi, deci înainte de stabilirea purtătorilor culturii Starčevo-Criș în Moldova și cu atât mai puțin după acest moment. Așa cum am mai subliniat și cu altă ocazie, potrivit cunoștințelor noastre „atît cultura Criș, cît și liniar-ceramică

de plante din Europa, un astfel de studiu la ora actuală trebuind în mod obligatoriu să fie elaborat în comun de un arheolog și un palinolog; dorim însă să atragem atenția asupra faptului că la Glăvăneștii-Vechi avem de-a face cu o fază evoluată a culturii Criș și că purtătorii acestei culturi ajunși aici cunoșteau și practicau demult tehnica cultivării. Evident, cunoscînd această tehnică, existența lui *A egilops* în zonă nu le va fi rămas indiferentă.

¹³ S. Marinescu-Bilcu, *Pontica*, 14, 1981, p. 39—46 (cu toată bibliografia legată de această problemă).

¹⁴ *Ibidem*, p. 42.

¹⁵ V. I. Markevici, *op. cit.*

¹⁶ Idem, *Pamiatniki epoch neolit i encolita*, Chișinău, 1973, p. 22—23, fig. 7/2.

¹⁷ V. N. Danilenko, *Neolit Ukrainy*, Kiev, 1969, fig. 154.

par a rămâne indiferente în fața formelor nefuncționale, lucrate din pastă grosolană, decorate monoton și lipsite de fantezie, ale culturii bugo-nistriene. Sint de fapt două concepții de modelare și decorative indicând două lumi care, cel puțin din acest punct de vedere, se exclud, cu atât mai mult cu cât culturile Criș și liniar-ceramică se situează la un nivel net superior aceluia al bugo-nistrieniilor”¹⁸. La aceasta se adaugă faptul, destul de semnificativ, al lipsei culturii bugo-nistriene la vest de Prut.

După părerea noastră, în mileniul V î.e.n., ariile culturilor Starčevo-Criș și mai apoi liniar-ceramică pe de o parte, și bugo-nistrieană pe de alta, se atingeau mai degrabă în preajma Nistrului, decît a Prutului, neajungînd niciodată să formeze, așa cum s-a susținut, complexe culturale mixte, Criș-bugo-nistriene¹⁹.

Așa cum am mai arătat cu alt prilej, pînă în prezent, cu excepția unor piese de import Criș, în mediul culturii bugo-nistriene (și invers), toate descoperite în afara teritoriului românesc, nu cunoaștem nici o așezare pe baza căreia să se poată vorbi de un „complex cultural mixt”. Am menționat, chiar, că atât cultura Starčevo-Criș, cît și aceea bugo-nistrieană și-au păstrat caracterele proprii: forme, pastă, decor etc.²⁰.

Dar, indiferent dacă se vor descoperi sau nu stațiuni (reale), bugo-nistriene între Prut și Nistru, ele nu vor fi în măsură să schimbe datele problemei, dînd cîștig de cauză ideii potrivit căreia Moldova (alături de Dobrogea) va fi putut constitui un centru primar de formare al culturii bugo-nistriene²¹, fie și numai pentru faptul că pe Nistru (la Soroca) această cultură apare în faza II-a din evoluția ei, faza mai veche cunoscută fiind numai dincolo de Nistru. Dealtfel potrivit opiniilor recent exprimate de cercetători de la Moscova, între Bug și Nistru nu există o cultură unitară bugo-nistrieană, ci mai multe grupe culturale, printre care și unele aparținînd neoliticului de la Nipru-Donet.

Din păcate însă și cercetători care cunosc bine realitățile românești (dovadă bogatul aparat critic al lucrărilor lor), cum este de pildă Henrieta Todorova, în volume publicate în limbi de largă circulație internațională (engleză, rusă și germană), elimină complet de pe teritoriul Moldovei cultura Criș, înlocuind-o cu aceea bugo-nistrieană (fazele II—V), urmată de aceea liniar-ceramică²². Se comit astfel (trebuie s-o spunem) două grave erori. Pe de o parte (deliberat sau nu) se ignoră descoperiri ce sînt cunoscute încă din jurul anilor 1950 și completate pe parcurs și care acoperă teritoriul Moldovei din județul Suceava pînă în județul Birlad, iar pe de altă parte sînt infirmate sincronismele mai sus amintite — liniar-ceramică — faza Bug-Nistru III—IV, stabilite de colegii sovietici pe bază de importuri.

¹⁸ S. Marinescu-Bilcu, *Tirpești. From Prehistory to History in Eastern Romania*, BAR, 107, Oxford, 1981, p. 127.

¹⁹ E. Comșa, SCIV, 22, 1971, 3, p. 377.

²⁰ S. Marinescu-Bilcu, Suceava, 8, 1981, p. 165.

²¹ Idee susținută de D. Srejović, *Die Wurzeln der Lepenski Vir-Kultur*, in *Neue Entdeckungen der Archäologie*, Bergisch Gladbach, 1973, p. 197—220. și combătută de noi — v. S. Marinescu-Bilcu, *Pontica*, 11, 1981, p. 39—46; idem, *Dacia. N.S.* 26, 1982, p. 153—156.

²² H. Todorova, *The Neolithic in Bulgaria*, BAR, 49, Oxford, 1978, tabel 33; idem, *Neolith Bulgariis*, Sofia, i.a., tabel cronologic; idem, *Die Kupferzeitlichen Äxte und Beile in Bulgarien*, PBF, 9, 14, München, 1981, fig. 1.

Ipoteza pătrunderii bugo-nistrienilor și la vest de Prut a fost enunțată însă de Eugen Comșa, care și-a argumentat-o prin „cîteva vase mici de tip bugo-nistriean”, descoperite la Zănești²³. Nu dorim să reluăm discuția asupra acestor două vase²⁴, dar sintem siliți să facem din nou unele precizări: 1) vasele aparțin culturii Precucuteni I, fiind deci posterioare culturilor liniar-ceramică și bugo-nistrieană; 2) sint lucrute și decorate în manieră tipic precucuteniană; 3) numai forma fundului le apropie de culturile răsăritene (Hortensia Dumitrescu a subliniat toate aceste caracteristici ale lor și, repetăm, a vorbit de *culturi răsăritene*)²⁵.

Revenind la o anterioară luare de poziție a noastră, ne exprimăm regretul că o ipoteză lispită de orice bază reală s-a bucurat de o atît de largă audiență internațională. Credem că sintem în asentimentul aproape al tuturor colegilor cînd precizăm din nou punctul de vedere al istoriografiei românești (exceptînd ipoteza lui E. Comșa, la care ne-am referit mai sus), potrivit căreia prima cultură neolitică din Moldova este cultura Starčevo-Criș, cu cel puțin trei sau patru faze evolutive, dintre care ultima are atît influențe primite de la cultura Vinča (greu de explicat decocamdată), cît și liniar-ceramice, firești²⁶.



Pătrunsă din Cehoslovacia în Polonia prin porțile Moravei și prin alte trecători ale Carpaților și răspindindu-se apoi pe cele două văi — Oder spre nord-vest și Vistula spre est și nord-est —, cultura cu ceramică liniară coboară și pe Nistru, pătrunzînd și în Moldova — unde a putut veni, eventual, și pe o cale mai directă din teritoriul actualei Ucraine —, iar de aici în diverse etape pe de o parte în Transilvania de sud-est, iar pe de altă parte în Muntenia (lăsăm deoparte — în contextul de față — „importurile” liniar-ceramice aflate în mediul altor culturi) și poate chiar și în Dobrogea. Cît privește comunitățile Starčevo-Criș existente încă în Moldova în momentul pătrunderii triburilor liniar-ceramice, ele au fost fie asimilate, fie împinse spre alte zone, de către noii veniți, cu care vor fi viețuit o vreme în paralel.

Ca și altă dată, considerăm însă că numărul redus al cercetărilor întreprinse în așezările acestei culturi (ne referim numai la teritoriul României) nu ne permite încă să conturăm mai precis tabloul evoluției ei în zonele noastre. Publicarea bogatei colecții, provenite din săpăturile de la Traian—Dealul Fintinilor și a materialelor de la Glăvăneștii Vechi vor completa (sperăm), multe din lacunele prezente.

Pentru a nu ne referi la cultura liniar ceramică est-slovacă din vestul României, în Moldova, ca și în centrul și sud-estul Transilvaniei cele mai

²³ E. Comșa, SCIV, 22, 1971, 3, p. 383, nota 45. Atragem din nou atenția că descoperirea nu a fost făcută la Zănești, ci pe teritoriul satului Traian, pe locul numit Dealul Vici. Nu înțelegem motivele pentru care unii cercetători continuă să folosească localizări inexacte.

²⁴ O discutare a acestei probleme — v. S. Marinescu-Bîlcu, *Tirpești* . . . , p. 126—128.

²⁵ H. Dumitrescu, *MemAntiq*, 4—5, 1972—1973 (1976), p. 47—54; 317—318.

²⁶ Fără a intra în prea multe detalii noi am atras atenția asupra unor elemente liniar-ceramice și Vinča întilnite în inventarul culturii Criș de la Grumăzești (v. S. Marinescu-Bîlcu, SCIVA, 26, 1975, 4, p. 500). Săpăturile recente au sporit numărul acestor descoperiri (mai ales al acelor de influență vinciană).

recente descoperiri de acest gen datează din faza clasică, decorată cu linii incizate însoțite de „capete de note muzicale”.

Potrivit descoperirilor de care am dispus pînă în prezent, noi am emis, cu toată prudența necesară, ipoteza de lucru potrivit căreia cultura cu ceramică liniară din România (mai precis Moldova și sud-estul Transilvaniei) și-ar fi desfășurat evoluția în trei momente principale²⁷.

Vedeam atunci în unele materiale de la Traian, Dănești, Glăvăneștii Vechi, Perieni, Ghigoești, Larga Jijia, cit și în acelea de la Bancu și Rupea etc. un prim moment al pătrunderii purtătorilor acestei culturi în Moldova și sud-estul Transilvaniei, la o dată la care cultura Starčevo-Criș din aceste zone nu-și încetase evoluția.

În sprijinul acestei ipoteze, aduceam o serie de materiale descoperite, printre altele, în stațiunea Starčevo-Criș de la Grumăzești. Ne refeream la o categorie ceramică arsă la cenușiu (pasta și arderea apropiindu-se de acelea ale ceramicii liniare), la prezența topoarelor-calapod, la apariția tehnicii de perforare, precum și a unor fragmente de vase pe care, nu le-am putut explica decît printr-un contact direct între purtătorii acestor două culturi.

Într-o etapă următoare din evoluția culturii liniare, cînd sigur triburile acestei culturi continuă să pătrundă în Moldova din centre secundare spre periferia ariei lor de răspîndire, am încadrat majoritatea materialelor de la Glăvăneștii-Vechi (unde însă există și elemente de decor mai vechi), Traian-Dealul Fintinilor, Cipău, Hărman, Sudiți etc.

Acestei faze i-ar putea fi atribuite, de pildă, fragmentele ceramice decorate cu „benzi cu suprafața punctată” de la Glăvănești ca și acelea cu „decorul divizat în metope și suprafața hașurată cu linii paralele și oblice”, iar de la Traian-Dealul Fintinilor copleșitoarea majoritate a ceramicii. Aveam în vedere, pe lângă cunoscutul fragment de tip Șarka de aici, tendința de renunțare la decorul format din linii incizate și înlocuirea lor cu puncte, prezența notelor de formă triunghiulară, sau prelungă, a decorului în bandă punctată, a ornamentelor plastice, precum și a unor forme pe care autorii săpăturilor din această stațiune le-au legat de forme frecvente în așezări ale culturilor Pointillée și Vinča-Turdaș. Era vorba, printre altele, de un vas mic cu contur pătrat, cu colțurile îngroșate și rotunjite, precum și de un vas dublu prevăzut cu picioare; acestea din urmă, deși rare, sînt totuși cunoscute în mediul liniar ceramic. Cît privește decorul în bandă umplută cu puncte (sau împunsături de diverse forme), atît de familiar culturii cu ceramică liniară, pe cea mai mare parte a ariei ei de răspîndire, folosit cu precădere în Cehoslovacia, Polonia, Germania, Olanda etc., am subliniat raritatea lui în zonele extrem sud-estice ale acestei arii. Acest gen de decor ne-a pus în fața unei întrebări firești, legată de frecvența lui în repertoriul motivistic al culturii Vinča-Turdaș; „S-ar putea oare datora el în această ultimă cultură unui aport sau unor influențe liniar-ceramice exercitate în timpul evoluției culturii Vinča-Turdaș, sau dimpotrivă cultura Turdaș ar putea reprezenta o variantă a culturii Vinča asupra căreia ceramica liniară își va fi

²⁷ S. Marinescu-Bilcu, PZ, 46, 1971, 1, p. 4—36; idem, *Tirpești...*, p. 8—23; 126—137, cu toată bibliografia.

pus o atit de puternică amprență"? Este evident o întrebare la care vor răspunde cu mai multă competență cercetătorii care s-au ocupat cu această cultură.

În orice caz, noi arătam că un curent de la sud la nord ar fi mai dificil de admis, intrucit cultura Vinča din faza A folosește mai rar decorul în bandă punctată, în timp ce (așa cum rezultă din materialele publicate pînă în prezent) acest decor este intens utilizat mai ales în zonele primare și secundare liniar-ceramice. „Evident” — scriam în continuare — „este necesar să avem în vedere aici și aspectele regionale ale culturilor respective, dar putem accepta mai greu o atit de mare similitudine în decorul ceramicii celor două culturi, fără să admitem influențe și raporturi (poate și de filiație) între ele”.

În sfîrșit, ultima fază a culturii liniare din Moldova, care incheie evoluția ei, am considerat-o ca fiind reprezentată deocamdată numai de descoperirile de la Tirpești, unde, după cum se știe au fost găsite materiale care ne-au permis să vorbim de un contact real între purtătorii acestei culturi și aceia ai culturii Boian-Giulești (etapa Greacă). Aceste descoperiri au umplut dealtfel, din punct de vedere cronologic și cultural aparenta cezură care părea să existe între culturile liniară și Precucuteni I ²⁸.

Cultura cu ceramică liniară de pe teritoriul Moldovei va înceta odată cu intrarea ei în sinteza precucuteniană, la nivelul fazei Boian-Giulești.

Pentru prima dată putem vorbi acum despre o cultură ce ia naștere pe teritoriul țării noastre, într-o zonă ce cuprinde sud-estul Transilvaniei și zona de centru-vest a Moldovei (nu avem în vedere decît Moldova, atunci cînd vorbim de prima cultură autohtonă). Este adevărat că o serie de argumente, cum ar fi de pildă prezența în sud-estul Transilvaniei atit a culturii liniar-ceramice, cit și a fazei Giulești a culturii Boian ar putea pleda în favoarea formării culturii Precucuteni în această zonă, dar deocamdată preferăm să păstrăm rezervele impuse de cercetările destul de limitate făcute asupra primei faze a culturii Precucuteni.



Problemele originilor și evoluției culturii Precucuteni, ca și acelea ale apartenenței unor stațiuni la această cultură au fost poate unele dintre cele mai aprig dezbătute și controversate în literatura de specialitate postbelică. Sînt astăzi aproape unanim acceptate (cu completările și ușoarele retușe aduse de cercetările din ultimii 24 de ani) punctele de vedere enunțate (și dealtfel binecunoscute) de Hortenisa Dumitrescu, potrivit cărora faza Precucuteni I este rezultatul unei simbioze etno-culturale liniar-ceramică-Boian-Giulești ²⁹. Intrucit, la rîndul nostru, am analizat pe larg elementele esențiale transmise de cele două culturi culturii Precucuteni I, atit în domeniul creației materiale, cit și în al celei spirituale, nu vom mai relua acum și aici această discuție ³⁰. Dorim însă să corectăm o mai veche părere a noastră legată de o eventuală contribuție a culturii

²⁸ *Ibidem*.

²⁹ H. Dumitrescu, SCIV, 5, 1954, 1-2, p. 50-51; idem, SCIV, 8, 1957, 1-4. p. 53-73.

³⁰ S. Marinescu-Bilcu, *Cultura Precucuteni pe teritoriul României*. București, 1974 (cu toată bibliografia).

Bug-Nistru la formarea culturii Precucuteni. Cu ani în urmă, scriată : „nu poate fi trecut însă cu vederea că și ceramica Bugului meridional, mai ales în faza a doua, folosește banda îngustă umplută cu puncte . . . Deși, pînă la publicarea monografică a culturii Bugului sudic trebuie păstrate toate rezervele necesare, noi credem că analogiile cele mai apropiate sînt de aflat tot în contextul liniar-ceramic tîrziu. Să fi preluat cultura Precucuteni I această manieră ornamentală din cultura Bugului, ca mai apoi să o vehiculeze mai departe spre Cehoslovacia ? ³¹. Deocamdată doar semne de întrebare”. Însă în urma publicării rezultatelor obținute de cercetătorii sovietici cu privire la cultura Bug-Nistru și a faptului că am putut lua contact direct cu materialele acestei culturi, am putut afirma cu certitudine că nici cultura liniar-ceramică, nici aceea precucuteniană nu au fost influențate de cultura bugo-nistrieană ³². Cît privește banda punctată, problema ei a fost discutată mai sus. Precizăm o dată în plus că între decorul în bandă punctată al culturii bugo-nistriene și acela similar din liniar-ceramică nu se poate stabili nici un fel de legătură. Cu atît mai puțin în ceea ce privește motivistica sau calitatea ceramicii.

Evident, la nașterea culturii Precucuteni au contribuit și alte culturi, ca Hamangia, Vința-Turdaș, Tisa etc., însă o serie întreagă de elemente ale acestor culturi, ca și ale altora, sînt greu de depistat, întrucît triburile precucuteniene au modificat și prelucrat într-un mod cu totul propriu atît formele cît și decorul ceramicii culturilor care au intrat inițial în sinteza culturii lor, precum și pe acelea împrumutate pe parcurs ³³.

Cu mulți ani în urmă am opinat și noi pentru împărțirea în trei faze a culturii Precucuteni făcută de Vladimir Dumitrescu ³⁴, nuanțîndu-ne însă opiniile : „avînd în vedere fenomenul complex pe care îl constituie evoluția istorică a triburilor neo-eneolitice, cu toate că unele așezări din cadrul aceleiași faze încep sau sfîrșesc în momente diferite, este prematur să creăm, deocamdată, noi subîmpărțiri, cu toate că nu excludem posibilitatea precizării pe parcursul viitoarelor săpături a unor sub faze. Este suficient să arătăm de pildă că așezări tipice fazei Precucuteni II (Larga Jijia, Izvoare I 1) își încep existența înainte de sfîrșitul viețuirii în așezările fazei I (Traian-Dealul Viei, Borlești, Ereteghin), sau altele, aparținînd fazei Precucuteni III (Tîrpești, Sabatinovka), sînt ocupate încă înainte de sfîrșitul unora dintre așezările fazei anterioare (Trudești-Ghioești, Mindrișca etc.). Există evident și așezări care se încadrează strict în limitele uneia sau alteia dintre fazele culturii Precucuteni ³⁵”. Dar, ca și în cazul culturii liniar-ceramică (și chiar Starčevo-Criș), stațiuni precucuteniene, aparținînd mai ales primelor două faze, sînt fie necere-

³¹ S. Marinescu-Bilcu, *Alba Regia*, 12, 1971, p. 170–171 (comunicarea a fost ținută însă în mai 1970, înainte de a fi avut ocazia să consultăm volumul lui V. I. Danilenko).

³² S. Marinescu-Bilcu, *Cultura Precucuteni* . . . , p. 109–127; idem, *Tîrpești* . . . , p. 135–139.

³³ Întreaga problematică și bibliografia aferentă în S. Marinescu-Bilcu, *Cultura Precucuteni* . . . , p. 109–131.

³⁴ Vl. Dumitrescu, *BerROB*, 9, 1959, p. 12–14; idem, în *Istoria României*, I, București, 1960, p. 60–63; idem, *SCIV*, 14, 1963, 1, p. 51–78.

³⁵ S. Marinescu-Bilcu, *Thracia Prachistorica, Supplementum Pulpudeva* (Plovdiv, 1978), 3, Sofia, 1982, p. 21–25.

tate, fie inedite ³⁶. Sigur publicarea rezultatelor obținute la Traian-Dealul Viei și a aceluia de la Poduri (care însă este încă în stadiul cercetării de teren) va completa major cunoștințele noastre și în acest domeniu.

Publicarea rezultatelor este cu atât mai necesară, cu cât cercetătorii străini afirmă, fără să încerce să argumenteze, că folosirea meandrului și spiralei, precum și contururile rotunjite ale vaselor în Precucuteni II — Tripolia A 1 (chiar și Lebö-Szakalhat) s-ar datora influențelor directe exercitate de cultura Marița ³⁷. Lăsând deoparte faptul că atât spirala, cât și meandrul, ca de altfel și formele rotunjite, se întâlnesc și în culturile liniar-ceramică și Precucuteni I (ca să nu mai vorbim de formele rotunjite Starčevo-Criș și Vinča), ne-am întreba firesc pe unde și cum va fi ajuns cultura Marița în Moldova de centru-vest (leagănul culturii Precucuteni) și prin intermediul cărora (sau cărei) culturi își va fi exercitat aceste influențe, cunoscut fiind conservatorismul culturii Hamangia care (în paranteză fie spus), cunoaște și ea atât meandrul, cât și spirala (este adevărat ceva mai rară).

Evoluția Precucuteni I—II—III a fost bine precizată și urmărită atât pe baza tipurilor de așezare, de locuințe, cât și pe baza uneltelor, pe aceea a ceramicii și a plasticii, motiv pentru care nu vom mai stăruii aici asupra acestor probleme ³⁸.



În pragul împlinirii unui veac de la descoperirea celei mai remarcabile culturi eneolitice din sud-estul Europei, ne referim se înțelege la cultura Cucuteni, a cărei problematică este binecunoscută specialiștilor noștri, vom încerca să creionăm doar câteva din principalele etape evolutive ale ei ³⁹.

Ca și cultura Precucuteni (și chiar mai mult decât ea), cultura ceramicii pictate policrom își află originile pe plaiurile Moldovei.

Vladimir Dumitrescu a arătat că la baza ei a stat în chip neîndoios cultura Precucuteni III, pe care s-au grefat o serie de influențe externe venite din ariile culturilor Gumelnița și Petrești, influențe pe care le sesizează atât în arderea pasteii vaselor, cât și în tehnica picturii. Și în chip firesc se trage concluzia că „procesul nașterii culturii Cucuteni din cultura Precucuteni nu s-a putut petrece în nici un caz în zona vastă pe care este cunoscută această cultură încă din faza A, ci într-o zonă mult mai restrânsă, situată în regiunea de sud-vest a ariei ulterioare de răspindire și anume în sud-estul Transilvaniei, sud-vestul Moldovei și nord-estul Munteniei. Este limpede că numai în această zonă restrânsă s-a putut petrece acel contact între triburile precucuteniene pe de o parte și acelea nord-est gumelnițene și ale culturii Petrești pe de altă parte, care să determine acele schimbări structurale în cultura materială a triburilor precucuteniene și în special în ceramică, schimbări ce au dus la transformarea cul-

³⁶ Ne referim mai ales la stațiunea de la Traian-Dealul Viei săpată în cea mai mare parte.

³⁷ H. Todorova, *The Eneolithic...*, p. 30.

³⁸ S. Marinescu-Bilcu, *Cultura Precucuteni...*, cu toată bibliografia.

³⁹ Intreaga bibliografie referitoare la problemele acestei culturi poate fi găsită în: Vl. Dumitrescu, *BerROB*, 9, 1959, p. 6—48; idem, *SCIV*, 14, 1963, 1 și 2, p. 51—78; 285—308, idem, *Arta culturii Cucuteni*, București, 1979. Lucrările mai recente sînt citate și în: S. Marinescu-Bilcu, *Cercetări Istorice*, Iași, 8, 1977, p. 125—144, idem, *Tirpești...*, p. 50—88; 139—173.

turii Precucuteni III în cultura Cucuteni A. Acest contact a fost de altfel înlesnit nu numai de vecinătatea teritorială, ci și de comunitatea etnică dintre triburile acestor trei culturi . . . ”⁴⁰.

Cu ani în urmă noi încercăm (cu prudență) să limităm mai strict aria de formare a culturii Cucuteni scriind : „admițind că o cultură nouă nu se poate forma decât într-o zonă de maximă înflorire a culturii care a precedat-o (și din care a luat naștere), zonă în care, pe diferite căi, au pătruns cu ușurință și influențele colaterale, va trebui să eliminăm (cu titlul de ipoteză de lucru în faza aceasta a cercetării) de la teritoriul de formare al culturii Cucuteni sud-estul Transilvaniei, unde deocamdată nu pare să fi existat o adevărată locuire Precucuteni III, mai ales dacă se va dovedi că în zona subcarpatică din Moldova triburile cucuteniene au locuit încă din etapa A1, știut fiind că nicăieri în Transilvania nu pare să se fi descoperit materiale care să contureze o astfel de etapă de sine stătătoare”⁴¹.

O altă împărțire a culturii Cucuteni (decît aceea aproape general acceptată a lui Vladimir Dumitrescu), făcută de colegul ieșean A. Nițu, care folosește ca element director raportul dintre ceramica pictată pe fond brun și aceea pictată pe fond alb și admite faciesul Stoicani-Aldeni ca primă etapă Cucuteni A1⁴² — exclude implicit de la zonele de formare ale complexului Ariușd-Cucuteni-Tripolie nu numai sud-estul Transilvaniei, dar și centrul-vest al Moldovei, limitîndu-i aria genetică la o fișie situată în nordul Munteniei și sudul Moldovei, adică la un teritoriu din care lipsește din nou componenta principală — respectiv faza Precucuteni III.

Și dacă la acest punct de vedere adăugăm ipoteza Henrietei Todorova după care „faciesul Bolgrad” (în fond Stoicani-Aldeni) reprezintă o sinteză Varna-Tripolie⁴³ în mod paradoxal și în contradicție cu realitățile arheologice și istorice, culturii Cucuteni i s-ar găsi „cele mai sud-tracice substraturi”. Evident un atit de bizar punct de vedere nu poate fi acceptat de nici un cercetător, oricît de modest cunoscător al problemelor complexului Ariușd-Cucuteni-Tripolie ar fi.

Nu mai luăm în discuție etapele culturii Cucuteni A, nici ariile sau aspectele regionale ale lor, ci ne vom opri doar o clipă (am făcut-o mai pe larg, recent, la Suceava) asupra „rolului” jucat de factorul „C” în trecerea de la faza Cucuteni A la aceea A-B (trecerea organică de la faza A-B la faza B nefiind controversată).

Ne-am alăturat și noi ideii potrivit căreia trecerea la faza cultural-stilistică A-B a culturii Cucuteni s-a realizat pe baza unui proces de evoluție internă⁴⁴, la care factorul extern de tip „C” nu a avut de jucat nici un rol⁴⁵.

⁴⁰ Vezi nota 31.

⁴¹ S. Marinescu-Bîlcu, StCom Sibiu, 21, 1981, p. 27—34.

⁴² A. Nițu, StCom Sf. Gheorghe, 1973 (1975), p. 112, fig. 1.

⁴³ H. Todorova, *op. cit.*, p. 39—42. Evident aspectul Stoicani-Aldeni nu are nimic comun cu originile pe care încearcă să i le stabilească autoarea.

⁴⁴ Vezi nota 34.

⁴⁵ S. Marinescu-Bîlcu, *Tirpești* . . . , p. 82—88. Problema așa-numitului factor „C” va trebui rediscuțată deoarece, așa cum de altfel am mai scris (v. S. Marinescu-Bîlcu, *op. cit.*, p. 86, nota 23) numai o necunoaștere totală a culturii Precucuteni III (= Tripolie A) a putut-o duce pe A. Dodd Oprîțescu la concluzia că în formele și ornamentele ceramice Cucuteni C ar

Pe baza descoperirilor de la Drăgășeni și Scutari am putut, la rindul nostru, demonstra nu numai evoluția firească și liniară de la o etapă la alta, dar am evidențiat că aria de formare și cristalizare a noii faze înglobează teritoriul Moldovei și al R. S. S. Moldovenești, stațiunile dintre Nistru și Bug reprezentând (ca și în cazul culturii Precucuteni II—III — Tripolie A I — A II) numai zone de expansiune, intrucit așezările primare sînt de plasat în regiunile de la vest și de la est de Prut ⁴⁶.



Așa cum spuneam mai sus, am dorit să punctăm mai ales originile culturilor neolitice și eneolitice de pe teritoriul Moldovei și cerem în egală măsură scuze predecesorilor și colegilor dacă nu i-am amintit pe toți în acest excurs succint și lacunar, deoarece cu greu se pot acoperi o multitudine de probleme în spațiul prin definiție atît de limitat al unui studiu succint. I-am avut în minte pe toți de la Ailio, la Hvoiko, Beldiceanu, Buțoreanu, H. Schmidt, T. Passek, Hortensia și Vladimir Dumitrescu, Radu și Ecaterina Vulpe, C. Matasă, O. Kandiba, la M. Petrescu-Dimbovița, A. Nițu, Movșa, Cerniș etc., dar ne-a fost practic imposibil să le rezumăm contribuțiile și ideile. Își vor afla desigur locul fiecare, atît într-o istorie a arheologiei românești, cit și în istoricul fiecărei culturi sau perioade în parte ⁴⁷.

Este de asemenea departe de noi gîndul de a fi dat soluții definitive sau de a fi realizat măcar o schiță de sinteză. Am dorit numai să formulăm cel puțin o parte din gîndurile și întrebările noastre în speranța că cel puțin unele își vor afla răspunsuri în cercetările viitoare.

À PROPOS DE CERTAINES OPINIONS SUR L'ORIGINE ET L'ÉVOLUTION DE L'ÉPOQUE NÉO-ÉNÉOLITHIQUE DE MOLDAVIE

RÉSUMÉ

Analysant les problèmes du début de la vie néolithique en Moldavie, l'auteur combat l'hypothèse d'Eugène Comșa, selon lequel seront découverts, à l'ouest du Prut, des restes de la culture néolithique acéramique (supposés à avoir été déjà identifiés à Soroca, sur le Dniester), ainsi que de la culture bugo-dniestrienne. On attire l'attention, d'une part, sur le fait que les découvertes attribuées au néolithique précéramique de Soroca sont mises en doute même par des chercheurs soviétiques, car les restes ostéologiques sont si fragmentaires qu'ils n'ont pu être identifiés avec certitude, tandis que les analyses poléniques sont tout à fait absentes.

exista o puternică tradiție de caracter Precucuteni III — Tripolie A și că atît ceramica pictată, cît și aceea de tip C ar fi create de una și aceeași populație. Problema este însă deosebit de importantă și ne rezervăm libertatea de a o discuta cu altă ocazie. Dealtfel anumite analize făcute asupra acestei categorii ceramice descoperite în stațiunea de la Drăgușeni duc spre o serie de concluzii contrare punctului de vedere exprimat de A. Dodd Oprițescu.

⁴⁶ S. Marinescu-Bîlcu, *Tirpești*... p. 82—88.

⁴⁷ Dealtfel lucrările lor sînt toate menționate în studiile folosite de noi. Vezi notele: 18, 33, 34, 39.

D'autre part, l'auteur précise que les restes de la culture bugo-dniestrienne sont arrivés près du Dniester à peine pendant la II^e phase de cette culture, c'est-à-dire au temps où la Moldavie a été déjà occupée par les tribus de la culture Starčevo-Criș et, en même temps, à l'ouest du Prut on n'a découvert aucune pièce appartenant à la culture bugo-dniestrienne (du moins jusqu'à présent). L'auteur rejette aussi la thèse non-fondée de D. Srejić, selon lequel la Moldavie et la Dobroudja auraient appartenu à l'aire de formation de la culture bugo-dniestrienne. On souligne aussi l'absence inexplicable de la culture de Criș en Moldavie sur les tableaux chronologiques d'Henriette Todorova, remplacée par l'inexistence, dans ces provinces, de la culture bugo-dniestrienne.

L'auteur discute ensuite les voies de pénétration de la culture rubanée en Moldavie, ainsi que son évolution (au long d'au moins trois phases) dans cette province, en soulignant l'apport de cette culture à la formation de la culture Précucuteni, à côté de la contribution de la phase Giulești de la culture Boïan de Valachie, ainsi que d'autres influences culturelles. La culture Précucuteni (qui est la première culture autochtone sur le territoire de la Moldavie) se situe à la naissance de la culture de Cucuteni (évidemment avec la contribution d'autres cultures — par exemple celles de Petrești, Gumelnița, etc.).

L'auteur combat aussi la thèse vraiment inattendue d'Henriette Todorova, selon laquelle l'aspect Bolgrad de l'est du Prut (en réalité l'aspect Stoicani-Aldeni de Roumanie) représenterait une synthèse des cultures Varna-Tripolje.

La culture de Cucuteni mérite à juste titre le qualificatif de la plus splendide culture énéolithique du sud-est européen, en première ligne par sa céramique polychrome. Avant de finir, l'auteur esquisse sommairement les problèmes de cette dernière culture.

W BESSELL DESPRE RELIGIA GETICĂ*

DE
VASILE LICA

*În memoria profesorului
Radu Vulpe*

Oare mai trebuie să amintim datoria sacră a istoricului de a aduce un omagiu înaintașilor săi? Efortul acestui omagiu este întotdeauna îndeajuns răsplătit, pentru că el implică nu numai ceea ce se numește *l'état de la question*, ci oferă nebaneuite posibilități de explorare a subiectului prin contactul cu atît de diverse moduri de abordare a problemei asupra căreia ne aplecăm.

Venind mai aproape de subiectul acestor rînduri — religia getică — se constată, uneori, tendința de a începe „istoriografia problemei” de la momente istoriografice destul de recente, ceea ce nu este întotdeauna recomandabil, pentru că istoricii mai vechi, chiar dacă ar păcătui prin ceea ce M. Eliade numește „interpretări naturiste” ale unor simboluri religioase¹, aduc, totuși, puncte de vedere interesante, care se vehiculează în timpurile mai apropiate, uneori cu știință, drept niște noutăți.

Aceste considerații ne-au condus la ideea comentării interpretărilor și opiniilor despre religia getică ale unui învățat german, pe numele său Wilhelm Bessel. Acesta nu este un necunoscut în istoriografia noastră, dar valoarea pe care o au, după părerea noastră, interpretările și opiniile sale merită mai multă atenție decît li s-a acordat pînă acum².

W. Bessel s-a născut în 1830, lingă Hannovera, unde a murit în 1864. A urmat filologia clasică la Universitatea din Göttingen. Deși a trăit atît de puțin, a scris multe lucrări, între care *De rebus Geticis*, Göttingen, 1854; *Über das Leben des Ulfilas und die Zukehrung der Gothen zum Christentum*, Göttingen, 1860; art. *Gothen*, în *Ersch-Grüber Enzyklopädie*, I. 75, p. 98—242³.

În *De rebus Geticis*, partea a doua, *Mores Getarum*, se află capitolul *Sententia de immortalitate animorum et Zamolxis, deus Getarum* (p. 42—51), asupra căruia ne vom apleca în cele ce urmează. Ne-am oprit asupra acestui

* Acest comentariu este o parte a *Studiului introductiv* la o ediție în limba română a cărții lui W. Bessel, pe care o pregătim împreună cu colegul nostru G. Șerban, filolog clasic.

¹ M. Eliade, *De la Zamolxis la Genghis-Han*, București, 1980, p. 45—46.

² Pentru iniția dată, din cite știm noi, în istoriografia română, W. Bessel apare la Gr. Tocilescu, *Dacia înainte de romani*, București, 1880. Deosebită considerație îi acordă, ca și Tocilescu, I. I. Russu, *Religiu geto-dacilor*, AISC, 5, 1944—1948 și N. Gostar, V. Lica, Κωγχαίλον, în Anuarul Institutului de Istorie și Arheologie A. D. Xenopol Iași, 17, 1980, p. 623—7. În treacă, este amintit și la I. H. Crișan, *Burebista și epoca sa*², București, 1977, p. 448.

³ *Allgemeine Deutsche Biographie*. II. Berlin, 1875. p. 569—570. Pentru aceste date, mulțumim d-lui dr. A. Miron, de la Universitatea din Saarbrücken.

capitol, considerind atit valoarea sa mai ridicată, în raport cu celelalte, cit și interesul suscitât, în vremea din urmă, de spiritualitatea getică, de pasionantele dezbateri declanșate în jurul ei.

Capitolul se deschide cu critica relatării lui Herodot, a surselor sale de informare. W. Bessell se exprimă clar : „*Herodotus harum rerum auctor antiquissimus, duplici fonte usus fuisse videtur*” (p. 42). Iar mai jos, arată că Herodot : „*postquam de religione Getarum memoravit, ita pergit*” (p. 42), citind, mai departe, începutul din Herodot, IV, 95. Despre originea știrilor din acest capitol, Bessell arată că : „*aut priorem fontem praebebant Getae ipsi, aut alter, quod mihi probabilius videtur, nihil est nisi ratio Graecorum, qua mores Getarum explicarint. Vix enim Herodotus poterat dubitare, quin Zalmoxis δαιμων esset Γένησιν ἐπιχώριος, și quidem Getae ipsi de ipsorum religione eum certiore fecerant*” (p. 42). Ceea ce este deosebit de important în demersul lui W. Bessell este corectă sa orientare metodologică. Învățatul german manifestă preocuparea de a distinge pe informatorii lui Herodot, fapt esențial pentru exegetul religiei getice, care vrea, firese, să știe cit se datorează geților din informațiile transmise de autorii vechi. Concluzia sa, în parte subînțeleasă, este în sensul că informatorii lui Herodot au fost, pe de o parte, *geții* (IV, 94), iar de cealaltă *grecii* (IV, 95). Că această concluzie a sa este perfect întemeiată, o dovedesc cercetările întreprinse de către Gr. Tocilescu⁴ și I. I. Russu⁵. Nu este lipsit de interes să arătăm că asemenea direcție metodologică nu este prea frecventă în istoriografia problemei⁶, ceea ce sporește și mai mult valoarea demersului învățatului german.

Mai departe, W. Bessell explică cum au ajuns grecii să-l transforme pe Zalmoxis în sclav⁷ al lui Pythagoras și pe acesta autor al „doctrinei” nemuririi sufletului la geți : „*licet sane mirum fuerit Graecis, quod apud ferocissimam gentem Thraciae fidem de immortalitate animorum : itaque Pythagoram, qui hanc disciplinam et ipse edocuerat, auctorem fuisse probabile iis erat*” (p. 42). Raționamentul grecilor îi apare superfluu lui W. Bessell, care spune că este greu de crezut cum ar fi reușit Pythagoras să introducă o asemenea „doctrină” la un neam așa de neînfricat ca geții, cu atit mai mult cu cit această credință se află și în alte părți ale Traciei (p. 42). În acest sens, el subliniază că „*qui se immortalem esse putaret, libentissime in alteram vitam transgredi cuperet*” (p. 43). Numai așa, arată învățatul german, putem înțelege de ce geții „cred în propria lor nemurire”, de ce traussii îl socot pe cel mort a fi „într-o eternă fericire” și de ce tracii de dincolo de Crestona își ucideau soțiile (p. 43). Din toate acestea, W. Bessell deduce concluzia, perfect întemeiată⁸, că această credință tragică nu l-a avut drept autor pe celebrul filozof grec.

Informația lui Herodot despre geții, care trăgeau cu arcul, amenințind zeul, W. Bessell o pune în legătură cu „*sententia Graecorum, qui Iovem putabant deum unicum esse coeli*” (p. 44), interpretare acceptată, în

⁴ Gr. Tocilescu, *op. cit.*, p. 681.

⁵ I. I. Russu, *op. cit.*, p. 85.

⁶ V. Lica, *AUL*, 22, 1976, p. 123—127; idem *AIIA* Iași, 19, 1982.

⁷ După Simina Noica și C. Noica, *Fragmentele presocraticilor*, I, Iași, 1974, p. 151, n. 5, „sclav, în cazul unui străin ales, poate însemna și : secretar, discipol, prieten”.

⁸ Trămitea, în acest sens, numai la I. I. Russu, *op. cit.*, *passim*.

această formă, de către Gr. Tocilescu⁹. Ea este acceptată, însă, într-un alt context, după părerea noastră, cel real, de către I. I. Russu. Eminențatul învățat arată că „această ingenioasă ipoteză ar putea servi cel mult pentru ilustrarea unui fenomen de analogie și anume că și la geți zeul fulgerelor și văzduhului (poate, în genere, al cerului, echivalent deplin cu Zeus-Iuppiter) Gebeleizis era considerat ca putere supremă ori chiar unică (exclusivă), a întregului univers”¹⁰.

Considerând cele două teonime — *Zalmoxis* și *Gebeleizis* —, W. Bessel crede că ar fi putut exista la geți un dualism, ceea ce desigur nu se poate admite¹¹. Învățatul german admite, însă, și ideea că *Zalmoxis* ar fi doar un epitet pentru *Gebeleizis*. Atare ideea se impune după W. Bessel, pentru că „... *Zalmoxis* apud recentiores usitatissimum fuerit nomen; *Gebeleizis* *usquam nominetur*” (p. 45). După cum se vede, istoricul german, ca și alții de după el, nu au putut explica, satisfăcător, faptul menționii, o singură dată, a lui *Gebeleizis* în toată literatura veche, relativă la geți. Se știe cit profit au tras și mai trag adepții „monoteismului” getic din această situație. După părerea noastră, explicația stă în faptul că autorii vechi de după Herodot nu au fost interesați decît de relația dintre *Zalmoxis* și *Pythagoras*. Cum Herodot nu l-a amintit decît o singură dată pe *Gebeleizis*¹², iar relația amintită a stabilit-o numai între *Zalmoxis* și *Pythagoras*, autorii greci nu se vor mai interesa de *Gebeleizis*¹³.

În ceea ce privește forma corectă a teonimului *Zalmoxis* sau *Zamolxis*, autorul german arată că „*decernere non audeo utra forma sit recta*” (p. 44), fiind vorba aici, incontestabil, de o metateză. Ipoteza este vrednică de toată atenția, întrucît aflăm, astfel, cum s-a ajuns ca la unii autori vechi să se vorbească despre *Zalmoxis*, iar la alții despre *Zamolxis*, ca despre una și aceeași zeitate, cînd în *Lexiconul Suidas* există cunoscuta notiță despre zeita *Zamolxis*. Această notiță, regretatul nostru profesor N. Gostar, o interpretează în sensul existenței la geți a unui cuplu divin de tipul *Himmelsvater-Erdmutter* cum se întîlnește la atîtea popoare indo-europene, ceea ce ni se pare perfect plauzibil¹⁴. Teonimul *Zamolxis* — *Zalmoxis* (W. Bessel nu face cuvenita distincție) este tradus prin „*qui sub terra habitat*” (p. 44)¹⁵.

În paginile următoare, W. Bessel se ocupă de critica informațiilor oferite de către *Hellanikos*, *Strabon*, *Lucianus* din *Samosata*, *Diodorus Siculus*, *Platon* etc., insistînd mai cu seamă asupra primilor trei.

Despre *Hellanikos*, al cărui text îl pune în paralel cu cel herodoteic, IV, 95, istoricul german concludă că informațiile sale „*ita convenient*

⁹ Tr. Tocilescu, *op. cit.*, p. 690.

¹⁰ I. I. Russu, *op. cit.*, p. 111.

¹¹ Cum nu a fost admis nici dualismul iranic propus de A. D. Xenopol, *Istoria românilor din Dacia Traică*³, I, București, 1889, p. 65, 12.

¹² Pentru forma acestui nume vezi *Thracia*, II, Sofia, 1974, p. 357–360.

¹³ V. Lica, *AUI* 22, 1976, p. 126, n. 17.

¹⁴ N. Gostar, *Zulmoxis*, Cercetări istorice, S.N., 1982 (sub tipar). Despre Ζαμολξίς θηλυκῆς ἑνομα θεᾶς (Suidas, s.v.), cf. și A. Bodor, *Dacia*, N.S., 7, 1963, p. 239, care nu face însă distincția *Zalmoxis-Zamolxis*, în sensul propus de N. Gostar.

¹⁵ Nu este lipsit de interes să arătăm că W. Bessel, contemporan cu geneza indo-euro-penisticii, apelează la datele oferite de ea, pentru a-și sprijini ipoteza.

cum Herodoti verbis, ut non possim non credere, ex Herodoto ipso deprompta esse" (p. 45)¹⁶.

Cît privește relatarea lui Strabon, învățatul german este la fel de categoric „*sane statuere licet, auctorem totius narrationis, si ad originem spectamus, fuisse Herodotum, posteriores ad arbitrium atque consilium, quae accipiebant, mutasse*" (p. 47). În cadrul exegezei informației lui Strabon, W. Bessell face o interesantă observație asupra toponimului și hidronimului Κωρχίωνον, transmise de geograful grec, în sensul că avem, aici, o coruptelă din cuvintele Καταγαίον οικήματος, transmise de Herodot, IV, 95 (p. 46). Observația aceasta, care a stîrnit aprinse reacții, ni se pare perfect întemeiată¹⁷.

Analizînd informațiile transmise de Lucianus, Platon și alți autori vechi, învățatul german conchide că sint fie „*ex Herodoto deprompta*" (p. 48), fie provin „*ab insciis scriptoribus traditae, quorum magnopere intererat res pulchras enarrare, quas posteriorum credulitas facile esset acceptura*" (p. 47) și, în sfîrșit, dacă Platon însuși ne transmite fabulații, nu ne mai mirăm că „*postea nihil certi memoriae tradi*" (p. 50).

În urma acestei grave contaminări a informației originare a lui Herodot, prin care Zalmoxis „*modo Deum, modo vatem, modo legislatorem, modo Getam, modo Scytham, modo Graecum quendam, modo Hiperboreum, habitum esse a veteribus vidimus*" (p. 51), W. Bessell conchide că „*... Herodotum unicum esse fontem, quem sequi liceat*" (p. 51). Încheierea lui W. Bessell ni se pare perfect justificată, dovedind din partea sa o remarcabilă cunoaștere a istoriografiei și literaturii antice, a caracteristicilor lor, o orientare metodologică fără greș.

În finalul capitolului, învățatul german susține, în spiritul concepției sale generale, că „*Zamolxin fuisse Deum Getarum, gentis Thraciae, non Geto-Dacorum, ut it dicam, ut videtur Straboni, neque Scytharum, quod frustra probare Lucianus*" (p. 31), concluzie justificată, considerînd informațiile vechi¹⁸.

La încheierea acestor rinduri, sperăm că ni se va concede părerea că W. Bessell este un cercetător de seamă al problemei în discuție și, ceea ce este mai important, unul obiectiv al religiei getice. Lucrarea, în general, este alcătuită într-o manieră modernă, dovedind o acribie științifică și o metodă remarcabile, cu un aparat critic impecabil și, mai presus de toate, arătînd un cunoscător profund al literaturii și istoriografiei antice. Desigur că W. Bessell plătește tribut atît formației sale de filolog clasic, cit și unei tendințe pronunțate către erudiție a secolului său, în sensul cultivării,

¹⁶ La aceeași concluzie au ajuns, mai tîrziu, Gr. Tocilescu, *op. cit.*, p. 684, nr. 276; F. Jacoby, *F. Gr. Hist.*, I, a, p. 454; M. Nasta, în *Actes du II^e Congrès International de Thracologie*, 3, București, 1980, p. 346, n. 41.

¹⁷ N. Gostar, V. Lica, Κωρχίωνον unde se citează bibliografia esențială a problemei și unde se susține justetea ipotezei lui Bessell. Autorii au urmărit toate implicațiile acestei ipoteze, constatînd că afirmația lui M. Elia de despre „les grottes rituelles” dacice nu se poate susține documentar.

¹⁸ Problema este extrem de dificilă și nu poate fi rezolvată prin ocolirea ei, fie și elegantă. Cf. I. I. Russu, *op. cit.*, p. 64-5; N. Gostar, *Zalmoxis*; V. Lica, Istros. Buletinul Muzeului Brăilei, 1, 1980, p. 180.

uneori excesivă, a amănuntului, în dauna integrării fenomenelor în contextul istoric¹⁹ și mai cu seamă a realizării unei imagini de ansamblu a religiei getice.

Aceste considerații, însă, impuse de cu totul alte exigențe decît cele ale secolului trecut, nu întunecă valoarea *contribuției* lui W. Bessell la studierea religiei getice, contribuție care impune reintegrarea autorului ei în circuitul istoriografic, unde învățatului german i se cuvine un bine-meritat loc.

W. BESSELL ÜBER DIE RELIGION DER GETER

ZUSAMMENFASSUNG

Der Verfasser bespricht das nach seiner Meinung wertvollste Kapitel der Dissertation *De rebus Geticis* (1854 !) des frühverstorbenen W. Bessell, wobei er sowohl die methodologischen Grundsätze der Arbeit, als auch einige der erzielten Ergebnisse hervorhebt. Diese scheinen auch heute noch gültig zu sein, wie z.B. die *interpretatio Graeca* der Lehre des Zamolxes, oder die Abhängigkeit aller späteren Quellen — einschließlich des Hellanikos — vom Bericht des Herodot.

¹⁹ W. Bessell vorbește, mereu, eronat, despre „nemurirea” sufletului, ceea ce nu se justifică nici prin informația lui Herodot și nici prin datele generale ale culturii și civilizației getice, din vremea acestuia, Cf. V. Lica, *AUI*, 22, 1976, p. 127—128.

NOI DESCOPERIRI DIN EPOCA MIGRAȚIILOR DIN ZONA CAREI (JUD. SATU MARE)

DE

I. NÉMETI

În ultimele două decenii, cu ocazia cercetărilor arheologice și a dife-
ritelor munci edilitar-gospodărești, în zona de activitate a Muzeului din
Carei au fost descoperite mai multe vestigii arheologice ce se încadrează
în epoca migrațiilor (respectiv în sec. IV—IX) (fig. 9).

1. Andrid (jud. Satu Mare). În hotarul comunei la locul numit „Dîm-
bul Morii”, în anul 1968, a fost descoperit, întâmplător, un mormînt de
înhumație, cu scheletul în poziția întins pe spate. Nu dispunem de nici o
informație privind orientarea scheletului și poziția inventarului funerar,
din care au fost recuperate ¹:

— un vâscior de culoare cenușie, lucrat la roată, de formă bitron-
conică, cu fundul drept și gîtul cilindric și buza ușor evazată. Pasta vasu-
lui este fină, de calitate superioară. Pe gît este ornamentat cu linii paralel-
verticale lustruite, șterse. Dimensiuni: diametrul gurii = 9 cm; înălți-
mea = 7,5 cm; diametrul fundului = 6 cm (fig. 1/1).

— un cercel lucrat din bronz, terminat într-o perlă de formă cubică.
Diametrul maxim = 2,5 cm (fig. 1/2).

— un fragment dintr-o perlă de chihlimbar (fig. 1/3).

Vâsciorul este un recipient caracteristic secolelor V—VI. Un vas
similar este cunoscut dintr-un mormînt de înhumație de la Șintereag ².
Cerceii terminați în perlă cubică sau poliedrică fac parte din inventarul
descoperirilor funerare din secolele V—VI cunoscute din România, Un-
garia și Cehoslovacia ³.

Mormîntul de la Andrid, pe baza inventarului funerar, se leagă cel
mai probabil de orizontul arheologic reprezentat de descoperirile de la
Dindești ⁴, Ghenci ⁵, Valea lui Mihai ⁶, datate în a doua jumătate a seco-
lului al V-lea.

¹ Obiectele au fost salvate de Márton Francisc și predate ulterior muzeului școlar din
satul Dindești (nr. inv. 5—7).

² C. Gaiu, ActaMP, 2. Zaláu, 1979, pl. II/1.

³ Em. Zaharia, N. Zaharia, Dacia N.S., 19, 1975, p. 201—233; K. Horedt *Morești. Grabungen in einer Vor-und Früh-geschichtlichen Siedlung in Siebenbürgen*, București, 1979, p. 187—188; A. Solomon, L. Barkóczy, ArchÉrt, 1979, 2, p. 189—209; K. Gubitza, ArchÉrt, 19, 1899, p. 264—268.

⁴ I. Némethi, ActaMN, 4, 1967, p. 499—506.

⁵ Idem, StCom Satu Mare, 1, 1969, p. 121—123.

⁶ M. Roska, AISC, 1. 1928—1933, p. 69—72; E. Andrassy, Közlemények, 4, 1944, 1—2, p. 91—96.

2. Dindești (jud. Satu Mare)

A. La ferma C.A.P.-ului, care se află pe o vastă insulă din Valea Eriului, a fost descoperit, întâmplător, un mormint de inhumație. Complexul funerar a fost deranjat parțial de un șanț de fundație, iar restul inventarului funerar a fost scos, fiind scobită o nișă în peretele șanțului. În acest fel s-a putut reconstitui aproximativ atit groapa sepulcrală,

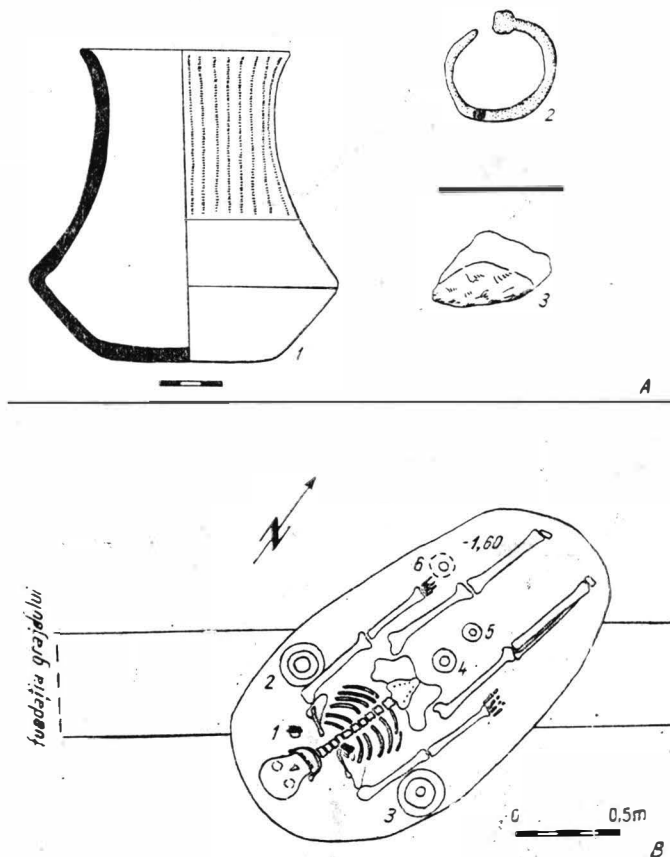

Fig. 1. 1—3 Andrid „Dtmbul Morii”; 4 Dindești „Ferma C.A.P.-ului” (mormint reconstituit).

poziția scheletului, cit și poziția inventarului funerar. Groapa a fost săpată în lut galben avind o formă ovală, cu lungimea de 195 cm, lățimea de 105 cm și adincimea de 160 cm. Scheletul, lung de cca 160 cm, zăcea în poziția întins pe spate, orientat în direcția SSV (capul)-NNE.

Înventarul funerar. Lingă craniu s-a găsit un piepten din os, sfărâmat de lucrători. Nu s-a recuperat. Din informațiile culese ulterior de la descoperitori, presupunem că era de tipul cu un rind de dinți (?).

— fără a se putea preciza locul ei în mormint, dar aparținând sigur acestui complex funerar, s-a recuperat o fusaioală din calcar, de formă bitronconică. Diam. maxim=4,7 cm; inv. 3300 (fig. 2/1).

— La înălțimea umărului stîng era așezat un castron de culoare cenușie, cu aspect săpunos, cu fundul profilat. Dimensiuni: d.g. = 18,5 cm; \hat{i} = 8,5 cm; d.f. = 8 cm; inv. 3297 (fig. 2/3; 10/9).

— lingă humerusul drept era așezat un alt castron de culoare cenușie, cu picior scund, bine detașat. Dimensiuni: d.g. = 19,5 cm; \hat{i} = 10,5 cm; d.f. = 8 cm; inv. 3296 (fig. 2/2; 10/10).

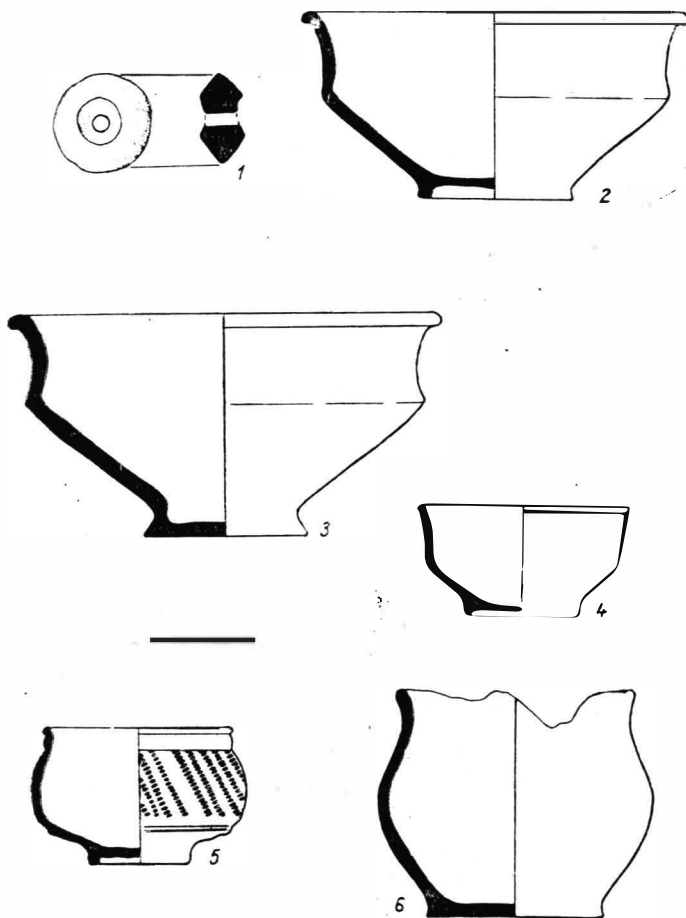

Fig. 2. 1—6 Dindești „Ferma C.A.P.-ului” (inventarul mormintului de înhumatie).

În partea inferioară a scheletului au fost așezate două boluri :

— un bol de culoare cenușie deschisă la exterior și închisă în interior, fundul profilat. Dimensiuni: d.g. = 10 cm; \hat{i} = 5 cm; d.f. = 5,5 cm; inv. 3298 (fig. 2/4; 10/5).

— alt bol de culoare cenușie închisă, fundul inelar, profilat. Suprafața vasului este acoperită în întregime cu *angobă* de culoare cenușie în-

chisă care dă vasului un aspect elegant. Pe corp este decorat cu un ornament simplu, imprimat (stampat) format din șir oblic de linii alcătuite din patrulete. Dimensiuni: d.g. 10,5 cm; i = 11 cm; d.f. = 9 cm; inv. 3295; (fig. 2/5; 10/8).

Fără a avea posibilitatea de-a stabili locul în mormint, dar provenind tot din acest complex funerar, a mai fost recuperat un borcan scund lucrat cu mina, de culoare cenușie închisă, cu profil pintecos, fundul plat. Dimensiuni: d.g. = 10,5 cm; i = 11 cm; d.f. = 9 cm; inv. 3295 (fig. 2/6; 10/12).

Din cauză că pieptenul nu poate fi reconstituit, mormintul de inhumatie este greu de datat pe baza inventarului rămas. Bolurile de culoare cenușie, nestampate, au analogii în mormintele de la Ghenetea⁷ și în descoperirile funerare de tip Sintana de Mureș-Cerneahov⁸. Cupa cu motive stampate are corespondente în descoperirile de la Porolissum⁹. Aceste analogii ne fac să credem, că, din punct de vedere cronologic, mormintul aparține sfârșitului secolului al IV-lea sau începutul secolului al V-lea, fiind în nord-vestul țării noastre se petrec mari perturbări datorită pătrunderii violente a hunilor la Dunărea de Jos.

B. La locul numit „Latura brazilor” (cimitirul nou românesc) a fost surprins în anul 1969 un mormint de inhumatie, din care a putut fi recuperată numai partea superioară a scheletului. Mormintul a fost deranjat de groapa unui mormint recent. Orientarea aproximativă a scheletului era N (capul) — S sau NV (capul)—SE.

Inventarul funerar: — fragment de sabie din fier, cu un singur tăiș, foarte corodat. Se distinge o bucată din minier și o parte din lamă. Dimensiuni: lungimea totală 48,7 cm; inv. 3292 (fig. 3/3).

— cataramă turnată din bronz, limba ei este ornamentată cu un mic prag reliefat. Dimensiuni: lungimea = 4,5 cm; inv. 3293, (fig. 3/2; 10/2).

— limba de la o curea atirnaătoare, lucrată prin turnare, cu un ornament care înfățișează pe avers o luptă între trei animale — doi grifoni și o cervidee. Separat printr-o bară de scena animalieră, la punctul unde piesa se assemblează cu cureaua prin stifuri de fier, apare figura unui iepuraș. Pe revers piesa este ornamentată cu motive vegetale — lujeri, care se desfășoară în spirală. Dimensiuni: lungimea = 11,5 cm; lățimea maximă = 3,5 cm; inv. 3294 (fig. 3/1, 10/1).

Analogii pentru limba de curea atirnaătoare se întilnesc în toate descoperirile avarice tirzii din Cimpia Panonică: Homokmegy, Szebény¹⁰, Kékesd, Romanyó¹¹, Holiare¹², Gáter¹³, Urböpuszta¹⁴. În aceste desco-

⁷ S. Dumitrașcu, StCom Satu Mare, 2, 1972, pl. LXII/4—5.

⁸ I. Kovács, Dolgozatok-Travaux, 2, 1912, fig. 11; 33/3; I. Ioniță, Inv. Arch. Roum: a-mic, fasc. 8, București, 1977, R. 43 (mormintul nr. 61, vasele nr. 3, 5).

⁹ N. Gudea, ActaMP, 4, 1980, pl. 11/7, p. 119.

¹⁰ E. Garam, I. Kovrig, I. Gy. Szabó, Gy. Török, *Avar Finds in the Hungarian National Museum*, I, Budapesta, 1971, fig. 5/11a-b; 17/a-b; 14/a-b.

¹¹ A. Kiss, *Avar Cemeteries in Country Baranya*, Budapesta, 1977, pl. XV/4; XLVII/5.

¹² A. Točík, AS, 1968, pl. LVIII/1.

¹³ E. Kada, ArchÉrt, 28, 1908, p. 332.

¹⁴ I. Bóna, ArchÉrt, 84, 1957, 2, pl. XXXV/1.

periri funerare găsim analogii și pentru cataramă: Urböpuszta¹⁵, Szentes¹⁶, Gáter¹⁷, Hómezővásárhely¹⁸, Holiare¹⁹ etc.

Din nord-vestul României se cunosc relativ puține asemenea descoperiri: Zalău²⁰ și, probabil, Căuș²¹. Vestigiile avarice aparținând unei perioade avarice mai timpurii din nord-vestul țării noastre mai pot fi menționate la Valea lui Mihai²², Cheșereu și Săcuieni²³.

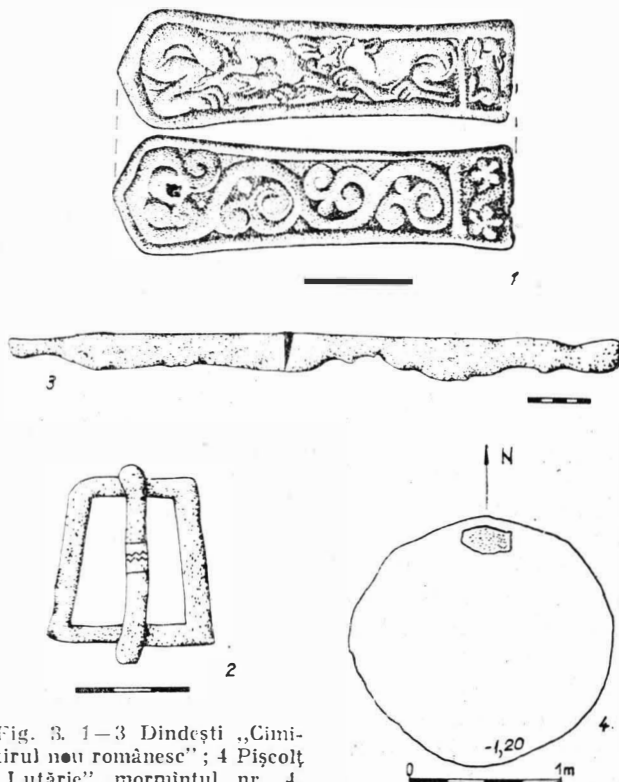

Fig. 3. 1—3 Dindești „Cimitirul nou românesc”; 4 Pișcolț „Lutărie” mormintul nr. 4.

Descoperirile avarice din Transilvania care au în inventarul lor piese turnate au fost încadrate cronologic în secolul al VIII-lea, precum și la începutul secolului al IX-lea (720—800)²⁴.

¹⁵ *Ibidem*, pl. XXV/2.

¹⁶ G. Csalány, *ArchÉrt.* 26, 1906, p. 299, fig. 3.

¹⁷ E. Kada, *ArchÉrt.* 28, 1908, p. 335.

¹⁸ I. Kakasz, *ArchÉrt.* 14, 1894, p. 207.

¹⁹ A. Tečik, *AS*, 1968, pl. LXII/6; LXV/II/7.

²⁰ V. Matei, *ActaMP*, 3, 1979, p. 487; K. Horedt, *Studijne Zvesti AUSA V*, 16, 1968, p. 116—117; *Magyarország Népeinek története az úskortól a honfoglalásig* (Muzeul Național Ungar), p. 96, fig. 22.

²¹ F. I. Fetzer, *ArchÉrt.* 17, 1897, p. 437, K. Horedt, *Studijne Zvesti AUSA V*, 16, 1968, p. 116—117.

²² *Repertoriul documentelor din județul Bihor, Oradea*, 1974, p. 84; E. Andrásy, *Inventarul Muzeului de la Valea lui Mihai*, Dosar nr. 47/1954, p. 13.

²³ M. Comșa, *Centenar muzcal orădean*, Oradea, 1972, p. 211.

²⁴ K. Horedt, *Contribuții la istoria Transilvaniei, sec. IV—XIII*, București, 1958, p. 67.

Pe baza analogiilor din nord-vestul țării noastre, precum și din zonele limitrofe, mormîntul de la Dindești se încadrează în rindul descoperirilor avarice tîrzii și datează din a doua jumătate a secolului al VIII-lea sau la începutul secolului al IX-lea.

3. Irina (jud. Satu Mare). În vechea colecție a Muzeului din Carei se află un vas de tip borcan, descoperit întimplător în localitatea Irina. Vasul are o culoare cărămizie, cu mari pete negre și este ornamentat, pînă mai jos de mijloc, cu linii în val, intercalate cu linii simple paralele. Dimensiuni: d.g. = 13 cm; i = 23,5 cm; d.f. = 9 cm; nr. inv. 3290 (fig. 8/4; 10/13).

Analogii pentru acest vas găsim la Biharia²⁵, Nușfalău „tigoiiul lui Benedek”²⁶, Arad. Vladimirescu²⁷, descoperiri datate în sec. VIII—IX. Nu cunoaștem nici o informație în legătură cu această descoperire; presupunem că provine dintr-un complex funerar. Împreună cu acest vas a ajuns la Muzeul din Carei, tot de la Irina, un fragment de cuțit și un virf de săgeată romboidală, de tip maghiar²⁸, fără să avem vre-un indiciu că aceste piese ar fi avut vreo legătură între ele (Inv. 3291; 3588) (fig. 8/7, 8).

4. A. Pișcolț „Nisipărie”. Cu ocazia cercetării necropolei de epocă Latène au fost descoperite cîteva morminte, notate cu nr. 18, 21, 81, 83, 84, 87, 197, care datează din epoca migrațiilor.

Mormîntul nr. 18 (fig. 8/11). Mormînt de incinerare în groapă, cu contur nedeterminat. La adîncimea de 1,30 m față de nivelul actual. S-a aflat o grămăjoară de oase umane calcinate, iar printre ele, un amnar de fier. Lungimea amnarului este de 8,2 cm; nr. inv. 3590 (fig. 8/9).

Mormîntul nr. 21 (fig. 8/12). Mormînt de incinerare în urnă. Urna este un vas de tip borcan, lucrată cu mina, din pastă de calitate inferioară, de culoare cărămizie-roșcată. Găsită în stare fragmentară. Dimensiuni: d.g. = 18 cm; i = 25 cm; d.f. = 11 cm; inv. 3591 (fig. 8/5; 10/3).

Printre oasele calcinate se afla o cataramă de fier, cu cîrlig. Nr. inv. 3592 (fig. 8/6; 10/7).

Mormîntul nr. 81. Mormînt de incinerare în groapă. La adîncimea de 0,80 m se afla o grămăjoară de oase calcinate. Fără inventar funerar.

Mormîntul nr. 83. Mormînt de incinerare în groapă. La adîncimea de 0,90 m se afla o grămăjoară de oase calcinate. Fără inventar funerar.

Mormîntul nr. 84. Mormînt de incinerare în groapă. La adîncimea de 0,42 m se afla o grămăjoară de oase calcinate. Fără inventar funerar.

Mormîntul nr. 87. Mormînt de incinerare în groapă. La adîncimea de 0,38 m se afla o grămăjoară de oase calcinate. Fără inventar funerar.

Mormîntul nr. 197. Mormînt de incinerare în groapă. La adîncimea de 1,20 m se afla o grămăjoară de oase calcinate. Fără inventar funerar. Pe nivelul antic de călcare s-a găsit un amnar avînd lungimea de 9,5 cm, nr. inv. 3598 (fig. 8/10; 10/6).

²⁵ S. Dumitrașcu, Crisia, 8, 1978, p. 60, fig. 7.

²⁶ I. Matei, ActaMP, 3, 1979, p. 481, pl. XXI/3.

²⁷ M. Barbu, M. Zdoba, Ziridava, 11, 1979, pl. 1/1,3.

²⁸ Z. Székely, Crisia, 4, 1974, fig. 4/8, 9; Gy. László, *A honfoglaló magyar nép élete*, Budapesta, 1944, pl. XXV/1—6.

Cele șapte morminte, din punct de vedere al ritului, se împart în două categorii :

- morminte de incinerare în urnă (M. nr. 21) și
- morminte de incinerare în groapă (M. nr. 18, 81, 83, 84, 87 și 197).

Mobilierul funerar este foarte sărăcăcios, numai două dintre ele au avut puțin inventar. Descoperiri similare se cunosc din necropola nr. 2 de la Bratei²⁹, unde sînt prezente ambele variante de incinerare. Din inventarul funerar intră în discuție vasul din M. nr. 21, cele două amnare și catarama cu cirlig. Vasul-borcan lucrat cu mîna, de mărime mijlocie, se apropie de ceramica slavă de tip Praga³⁰. Un vas similar se cunoaște de la Tirgu-Secuiesc³¹ și Davideni³².

Cele două amnare au analogii la Bratei³³, Mecko, Urbas³⁴ (R. S. F. Iugoslavia), Tiszaderzs³⁵ (R. P. Ungară). Acest tip de amnar are mijlocul corpului ridicat, iar brațele scurte, întoarse și cu capetele rotunjite, fiind caracteristice pentru secolele VI—VII.

Catarama de fier cu cirlig este o piesă rară, necaracteristică. Are analogii în descoperirile avarice de la Szegvár³⁶ (R. P. Ungară), într-un mormînt datat în perioada avară timpurie.

Pe baza ritului de incinerare și a inventarului funerar foarte sărac, credem că mormintele de la Pișcolt — „Nisipărie” aparțin unei mici comunități din secolul al VII-lea.

B. Pișcolt „Lutărie”. Cu ocazia exploatării lutului pentru gospodăriile comunei au fost scoase la iveală numeroase vestigii arheologice aparținînd diferitelor epoci istorice. Printre altele au fost descoperite incidental patru morminte de inhumare, cu inventar funerar foarte sărac, format din cîteva vase de lut. După relatările descoperitorilor scheletele erau lungite pe spate, miinile lingă corp, orientate N (capul)—S. Lingă craniu se aflau așezate unul sau două vase mici și mijlocii.

1. Oală scundă de culoare roșiatică lucrată cu mîna ; ușor pintecoasă, aflată în mormîntul nr. 1. Dimensiuni : d.g. = 9 cm ; i = 11 cm, d.f. = 5 cm, nr. inv. 2602 (fig. 4/2).

2. Vas cenușiu cu profil bitronconic, lucrat cu roata ; gura inelară. Fund profilat. Recuperat din mormîntul nr. 2. Dimensiuni : d.g. = 11 cm, i = 10,5 cm ; d.f. = 6,2 cm, nr. inv. 2603 (fig. 4/3).

3. Cană la roată de culoare cenușie, cu pintecele arcuit ; fundul profilat, aparține mormîntului nr. 3. Dimensiuni : d.g. = 8,6 cm ; i = 16 cm ; d.f. = 6 cm ; nr. inv. 2604 (fig. 4/4).

4. La mormîntul nr. 4, deși a fost deranjat, osemintele umane fiind scoase s-a putut observa totuși conturul gropii sepulcrale cu dimensiunile

²⁹ Eug. Zaharia, *Populația românească în Transilvania în secolele VII—VIII (Cimitirul nr. 2 de la Bratei)*, București, 1977, p. 15 și 39.

³⁰ I. Borkovszky, *Staroslavska keramik ve sredne Evrope*. Praga. 1940.

³¹ K. Horedt, *SCIV*, 2, 1951, pl. VIII/2.

³² I. Mitrea, *Carpica*, 12, 1980, pl. XXIII/3.

³³ Eug. Zaharia, *op. cit.*, fig. 31/4.

³⁴ Sandor Nad, *Inventariu Archeologica Jugoslaviija*, Fasc. 17, Belgrad, 1973 (I. 163/2) ; Idem, *PAD Voivodanski Muscia*, 20, 1971, pl. 1/3.

³⁵ E. Garam, I. Kovrig, I. Gy. Szabó, Gy. Török, *op. cit.*, vol. I, fig. 4/17.

³⁶ I. Bóna, *ArchÉrt*, 106, 1976, fig. 2/9.

160 × 150 cm, cu adâncimea de 1,20 m. În mormint, surprins „in situ”, se afla un vas așezat inițial lângă cap. Din inventarul lui a mai fost recuperat un mic borcan.

— vas tip borcan, pereții ușor arcuiți, buza evazată de culoare cărămizie, cu pete mari negre. Dimensiuni : d.g. = 10,5 cm ; i = 17 cm ; d.f. = 6,5 cm ; inv. 2615 (fig. 4/5 ; 10/11).

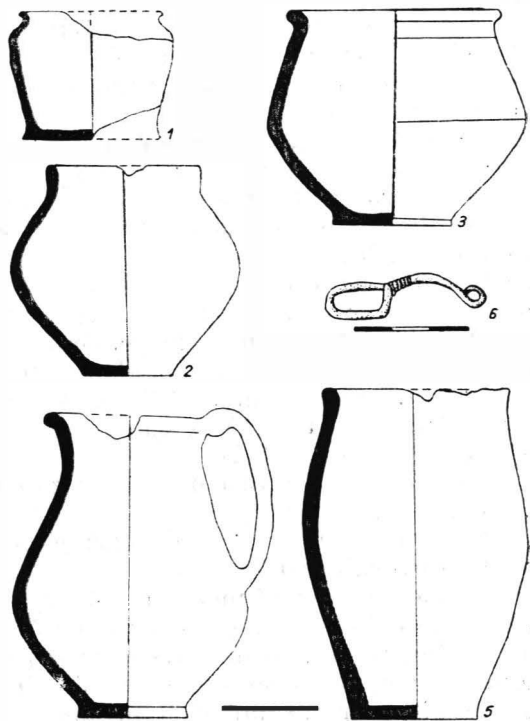

Fig. 4. 1-5 Pișcolț „Lutărie”. vase din morminte; 6 Pișcolț „Nisipărie”, fibulă de bronz găsită pe nivelul antic.

— borcănaș lucrat cu mâna, de culoare cărămizie, spart de lucrător. Dimensiuni : d.g. = 7,2 cm ; i = 7 cm ; d.f. = 6,8 cm ; inv. 2606 (fig. 4/1).

Analogii pentru aceste vase se întilnesc mai ales în descoperirile datate la sfârșitul secolului al III-lea și în prima jumătate a secolului al IV-lea. Pentru vasele nr. 1 și 2 amintim descoperirile de la Oradea-Salca ³⁷, Seidin ³⁸ (menționate ca descoperiri din secolele III-IV), Csongrád-Kenderföldek, Dunaharasztos, Tiszalök ³⁹ din Cimpia Panonică. Cana de culoare cenușie este un vas obișnuit în descoperirile de tip sarmatic. Menționăm ca analogii vasele de la Sintion ⁴⁰, Oradea-Salca ⁴¹, Girișul de

³⁷ Titus L. Roșu, *Dacia*, N.S., 9, 1965, fig. 1/5.

³⁸ M. Blăjan, *Crisia*, 5, 1975, fig. 7/4-5.

³⁹ M. Párducz, *ActaArchHung*, 11, 1959, 1-4, pl. VII/4, 15, 16 ; pl. XVI/13 ; pl. XXI/2.

⁴⁰ S. Dumitrașcu, *Lucrări științifice*, Oradea, 1968, pl. VIII/6.

⁴¹ Titus, L. Roșu, *Dacia*, N.S., 9, 1965, fig. 1/9.

Criș⁴², Seitin⁴³ și Makó⁴⁴. Vasele din mormintul nr. 4 sînt lucrate cu mîna și au analogii la Seitin⁴⁵ și Makó⁴⁶.

5. La nivelul de cîlcare din epoca antică, în punctul „Nisipărie”, a fost descoperită o fibulă din bronz, fragmentară, cu piciorul întors pe dedesubt și desfășurat pe arcul lățit. Lungimea totală este de 4,5 cm; inv. 3587 (fig. 4/6). Această fibulă are analogii în mediul dacilor liberi de la Medieșul Aurit⁴⁷, sau din descoperirile de tip Sîntana de Mureș — Cerneahov de la Săveni⁴⁸, Miorcani⁴⁹, datate din secolul al IV-lea e.n.

Mormintele de la Pișcolț — „Lutărie”, deși sînt de inhumație nu conțin obiecte de inventar metalice sau podoabe specifice sarmatice. Mormintele pot fi datate pe la sfîrșitul secolului al III-lea sau mai degrabă în secolul al IV-lea e.n.

Tot la Pișcolț-„Lutărie” au mai fost descoperite prin săpături de salvare și urmele unei așezări din secolele IV—V e.n. O parte din materialele arheologice provin din descoperiri fortuite, iar altele s-au aflat în gropi menajere dezvelite sistematic. Aceste materiale constau din ceramică și din cîteva unelte din fier.

1. *Ceramica* este lucrată la roată, doar cîteva fragmente au fost găsite lucrate cu mîna. Cele mai frecvente forme sînt:

a) castron de culoare cenușie, cu buza inelară, fundul scund, profilat. Este o ceramică fină, arsă inoxidant. Dimensiuni: d.g. = 22 cm?; i = 13,5 cm; d.f. = 8 cm; inv. 2613 (fig. 5 A/1, 3).

b) Fragment de cană de culoare cenușie, ornamentată cu linii adîncite, inv. 2611 (fig. 5 A/2).

c) Fragmente din vase mari, cu buza larg evazată, cu aspect de chiup, inv. 2616 (fig. 5A/6).

În unele cazuri, atît vasele mari, cît și castroanele erau ornamentate cu motive lustruite (fig. 5 A/4, 5).

În cele cinci gropi menajere observate mai atent apare o ceramică similară, de culoare cenușie sau roșiatică, lucrată la roată, ornamentată cu linii adîncite, uneori în val sau cu motive lustruite (fig. 5B/1—4). În groapa nr. 4 a fost găsit și un vas de tip borcan fragmentar, lucrat cu mîna, asemănător vasului găsit în mormintul nr. 4, inv. 2631 (fig. 5/4).

2. *Unelte din fier*. Au fost găsite: cuțite, inv. 2606, 2607 (fig. 6/4, 5); seceri, inv. 2608, 2609 (fig. 6/2, 3); cheie, inv. 2610 (fig. 6/1).

Ceramica are aspecte de influență provincială romană. Analogii găsim la Cipău⁵⁰, Simian⁵¹ și la Tiszalök⁵², Makó⁵³ (R. P. Ungară)

⁴² Muzeul Țării Crișurilor, nr. inv. 11129 (Catalogul expoziției 2050 — Tracii și geto-dacii în nord-vestul României, p. 18, nr. 144).

⁴³ M. Blăjan, *Crisia*, 5, 1975, fig. 9/2.

⁴⁴ M. Párducz, *Dolgszeged*, 15, 1939, pl. XX/13.

⁴⁵ M. Blăjan, *op. cit.*, fig. 8/6 sau fig. 10/3.

⁴⁶ M. Párducz, *Dolgszeged*, 15, 1939, 11, XVIII/5, pl. XX/16; pl. XVI/5.

⁴⁷ S. Dumitrașcu, T. Bader, *Așezarea dacilor liberi de la Medieșul Aurit*, I, Satu Mare, 1967, fig. 19.

⁴⁸ Arist. Crișmaru, *SCIV*, 19, 1968, 2, fig. 3.

⁴⁹ I. Ioniță, *InvArchRoumanie*, București, 1977, fasc. 8, R. 43/2.

⁵⁰ N. Vlăssa, *SCIV*, 16, 1963, 3, fig. 3/3; fig. 7/1.

⁵¹ Muzeul Țării Crișurilor, nr. inv. 1139 (Catalogul expoziției 2050 ... p. 12.).

⁵² M. Párducz, *ActaArchHung*, 11, 1959, fasc. 1—4, pl. XXI/9.

⁵³ Idem, *Dolgszeged*, 15, 1939, pl. XVI/2, 5; XV/2,3; XVIII/6.

descoperiri datate din a doua jumătate a secolului al IV-lea sau prima jumătate a secolului al V-lea. Din obiectele metalice amintim cheia, care apare mai rar în zona noastră. Analogie menționăm de la Lazuri⁵⁴. O piesă identică, simbolică, se află pe marele colier din tezaurul de la Șimleul-Silvaniei, sub formă de pandantiv⁵⁵.

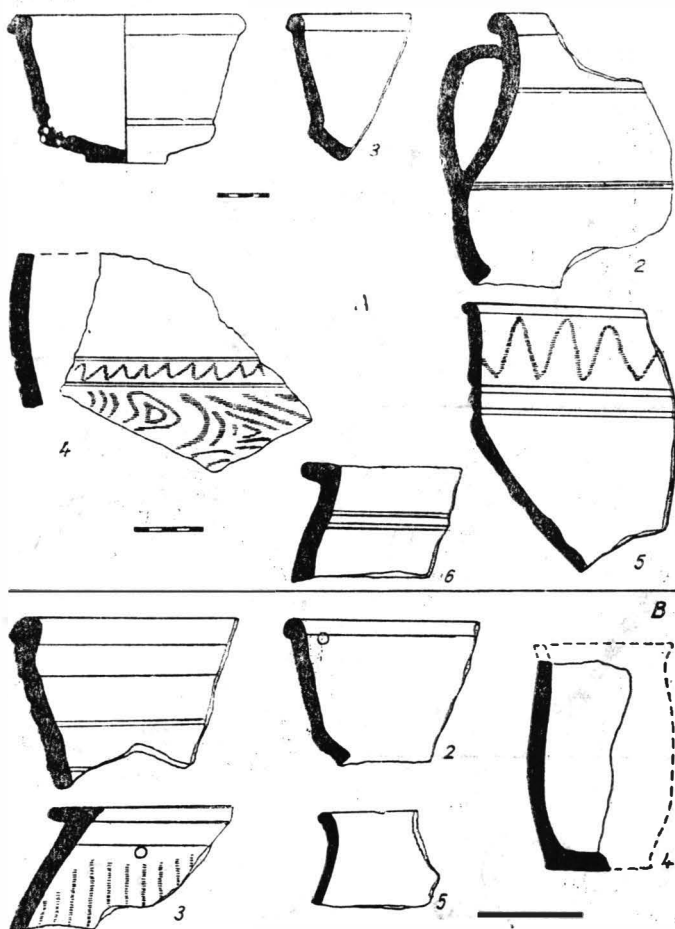

Fig. 5. Pișcolț „Lutărie”, A descoperiri întâmplătoare; B fragmente ceramice din gropi menajere (așezare).

Pe baza analogiilor menționate, așezarea de la Pișcolț-„Lutărie” se poate data în a doua jumătate a secolului al IV-lea, sau chiar la începutul celui următor.

⁵⁴ Muzeul județean Satu Mare, informații de la Gh. Lazin.

⁵⁵ R. Florescu, I. Miclea, *Tezaurul transilvănean*, București, 1979, fig. 79, 82; A. Haberlandt, *Jahreshefte des österreichischen archäologischen Instituts*, 41, 1954, p. 101.

5. Urziceni (jud. Satu-Mare). În anul 1972, cu ocazia unor munci edilitar-gospodărești în „curtea grănicerilor” a fost descoperit întâmplător un mormînt de înhumație. Din inventarul mormîntului a fost recuperat un castronaș de culoare cărămizie-roșiatică, lucrat la roată, ornamentat în interior cu caneluri circulare, iar pe bază cu un inel reliefat. Dimen-

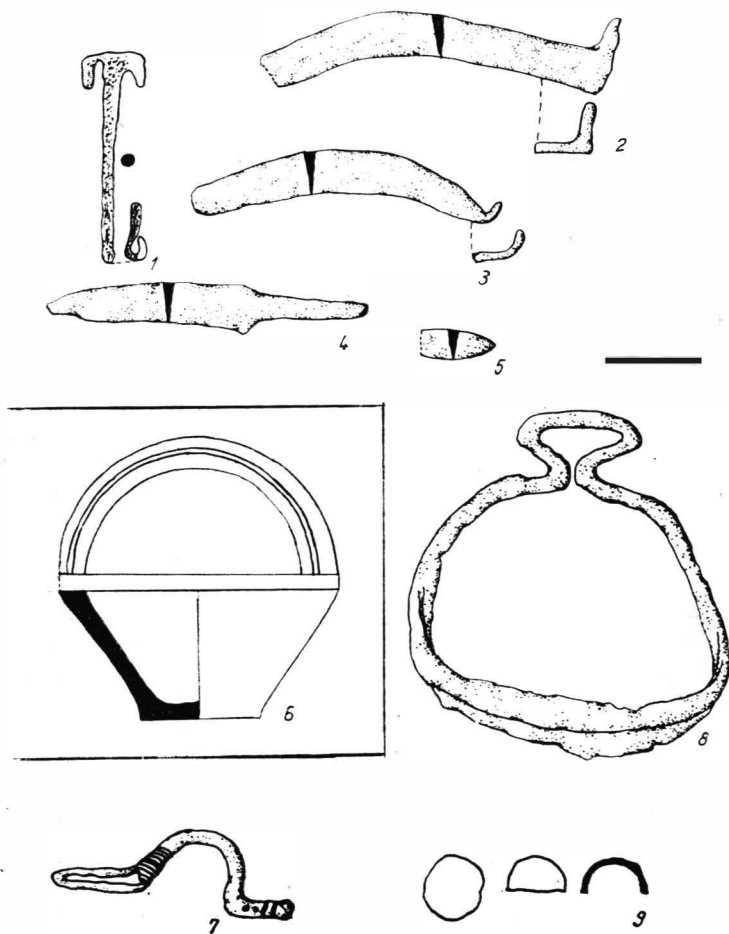

Fig. 6. 1-5 Pișcolț „Lutărie”, descoperiri metalice din așezare ; 6 Urziceni „Curtea grănicerilor”, vas din mormînt de înhumație ; 7-9 Valea lui Mihai „Rêtalj”, mormînt de înhumație.

siuni : d.g. = 15 cm ; d.f. = 6,5 cm ; î = 7 cm ; inv. 2901 (fig. 6/6). Vasul prezintă o raritate pentru zona Careiului. Analogii menționăm de la Simand⁵⁶ (cimitirul daco-sarmatic din sec. al III-lea), Jánosszállás⁵⁷,

⁵⁶ N. Chidioșan, *Sesiunea de comunicări științifice a muzeelor de istorie*, București, 1971, vol. II, fig. 1/8.

⁵⁷ M. Köhegyi, *Évkönyv Móra Ferenc Múzeum*, 1971, 1, fig. 5, 6.

Dombóvár⁵⁸, datate în epoca romană tirzie din secolele III—IV. Pe baza analogiilor credem că vasul de la Urziceni se poate data în secolul al IV-lea.

6. Valea lui Mihai (jud. Bihor). În incinta localității, la locul numit „Rétalj”, în 1969 plugul a deranjat un mormint de inhumatie. Inventarul mormintului și puținele observații se datorează profesorului Ludovic Tusa. După relatările lui, scheletul zăcea în poziția întinsă pe spate, orientat N (capul)—S. Mormintul fiind răvășit de plugul tractorului, poziția mobilierului funerar n-a fost stabilită cu exactitate. S-a constatat că sabia era așezată în partea stingă a scheletului, de la umăr pînă la bazin. Lîngă bazin, în partea dreaptă, erau depuse virfurile de săgeți și toporul din fier. Lîngă labele picioarelor se găseau, într-o grămadă, o zăbală, două scări de șa, o verigă din fier. De mobilierul funerar — după relatările descoperitorului — mai aparțineau un nasture mic, semi-sferic și o fibulă, ambele lucrate din bronz, și un obiect din os, dispărut ulterior.

Inventarul funerar. Scările de șa sînt rotunde, ușor deformat, cu toarte, fără git separat, baza scărilor este formată prin lățimea barei de fier, avînd o nervură mediană, nr. inv. 2285—2286 (fig. 6/8; 7/2). Analogii găsim la Tirnăveni⁵⁹, Teiuș⁶⁰, Aiud⁶¹, Stremț⁶² și la Ártánd⁶³, Nyiregyháza⁶⁴, Nagykomarás⁶⁵ (R. P. Ungară).

Zăbala este de formă simplă, comună, alcătuită din două bucăți. Psaliile sînt la fel de simple, cu un capăt indoit, avînd fiecare cîte două găuri așezate simetric, inv. 2282 (fig. 7/1). Analogii amintim de la Szob⁶⁶ (R. P. Ungară).

Toporul de fier cu aripioare este relativ rar întîlnit în mormintele avarice din Transilvania și din regiunile limitrofe. (inv. 2281, fig. 7/4). Analogii menționăm de la Pilismarót⁶⁷, Pécs-Köztemető⁶⁸ (R. P. Ungară).

Veriga din fier cu trei plăcuțe era folosită probabil ca o piesă de harnașament (inv. 2287, fig. 7/5). Nici analogii și nici indicații privind funcționalitatea acestei piese n-am găsit în literatura de specialitate consultată, ea nu apare în reconstituirile de harnașamente din epoca avarică⁶⁹.

Virfurile de săgeți cu trei muchii sînt obiecte de inventar obișnuite din mormintele avarice (inv. 2283—2284; fig. 7/3; 8/3). Analogii găsim la Szagvár⁷⁰, Kécel⁷¹, Áetánd⁷², Dunaszakcső⁷³ și altele (R. P. Ungară).

⁵⁸ M. Albeker, ArchÉrt, 105, 1978, 1, fig. 10.

⁵⁹ K. Horedt, Studijne Zvesti AUSA, 16, 1968, fig. 2/1—2.

⁶⁰ Idem, *Contribuții la istoria Transilvaniei în sec. IV—XIII*, București, 1959, fig. 17/9; Ion Miclea, Radu Florescu, *Daco-romanii*, II, București, 1980, fig. 17/9.

⁶¹ *Ibidem*, fig. 10/9, 11.

⁶² A. Popa, Studii și comunicări, Alba Iulia, 3, 1951, fig. 3/a. b.

⁶³ P. Cséplő, ArchÉrt, 16, 1896, p. 413.

⁶⁴ D. Csálány, Évkönyv J. J. Á. Múzeum, 1, 1958, pl. VIII/1—2.

⁶⁵ I. Banner, Dolgozatok-Travaux, 3, 1927, fig. 3/4—5.

⁶⁶ E. Garam, I. Kovrig, I. Gy. Szabó, Gy. Török, *op. cit.*, vol. I, fig. 4/14.

⁶⁷ *Ibidem*, fig. 9/1.

⁶⁸ A. Kiss, *op. cit.*, pl. XXXV/1.

⁶⁹ Gy. László, *Archeologia Hungarica*, N.S., 34, 1955 (Etude archéologique sur l'histoire de la société des Avars).

⁷⁰ I. Bóna, ArchÉrt, 106, 1979, 1, fig. 3/2.

⁷¹ Gy. László, *Cumania*, 4, 1976, pl. VII/24.

⁷² P. Cséplő, ArchÉrt, 16, 1896, p. 413.

⁷³ A. Sós, *Folia Archeologica*, 18, 1966, fig. 16, 17.

Sabia din fier avind lungimea totală de 0,93 cm, din care minerul este de 10,2 cm, este dreaptă și foarte corodată. După toate probabilitățile avea un singur tăiș. Tija minerului este din fier, garda o constituie

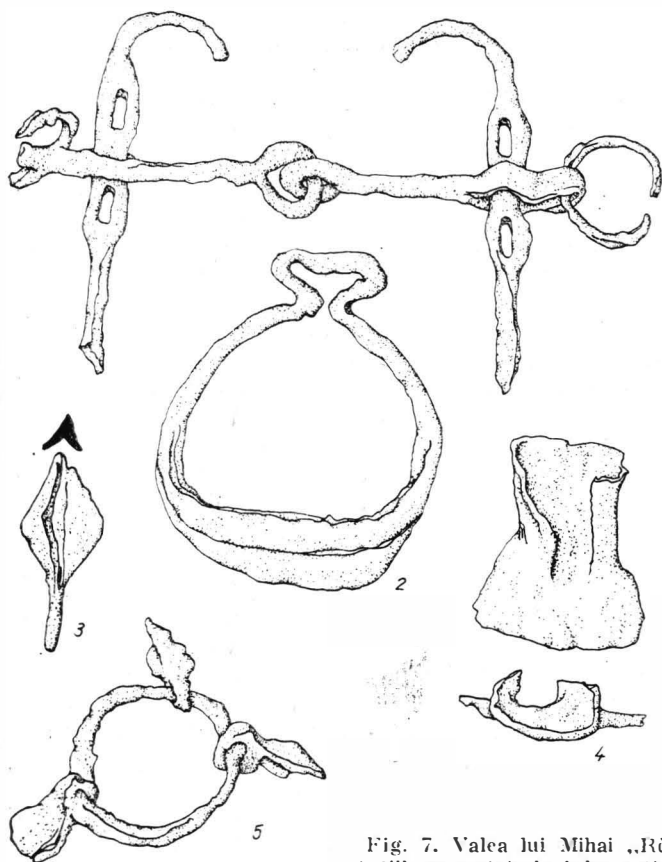

Fig. 7. Valea lui Mihai „Rétalj”, mormint de inhumație.

o bară transversală tot din fier. Minerul se termină într-un semicerc lucrat din fier, cu brațele alungite și fixate de tija minerului. Teaca era din lemn, amprenta ei era vizibilă în rugina sabiei (inv. 2280; fig. 8/1). Analogii apropiate putem menționa de la Holiare ⁷⁴, Bócsa ⁷⁵, Kécel ⁷⁶, Szegvár ⁷⁷, Tiszaeszlár ⁷⁸ și altele.

Din inventarul mormintului mai menționăm un fragment de fier dintr-un obiect neidentificabil și un nasture din bronz în formă de semiglob (inv. 2289; fig. 8/2; 6/9).

⁷⁴ A. Tocik, ArchSlov, 1968, pl. LXIII/18.

⁷⁵ Gy. László, Cumania, 4, 1976, p. 105, pl. IV/1-2.

⁷⁶ *Ibidem*, p. 110, pl. VII/25.

⁷⁷ I. Bóna, ArchÉrt, 106, 1979, 1, fig. 3/1; 1 a-d.

⁷⁸ D. Csallány, Évkönyv, A Jósa András Múzeum, 1, 1958, pl. XVI/9.

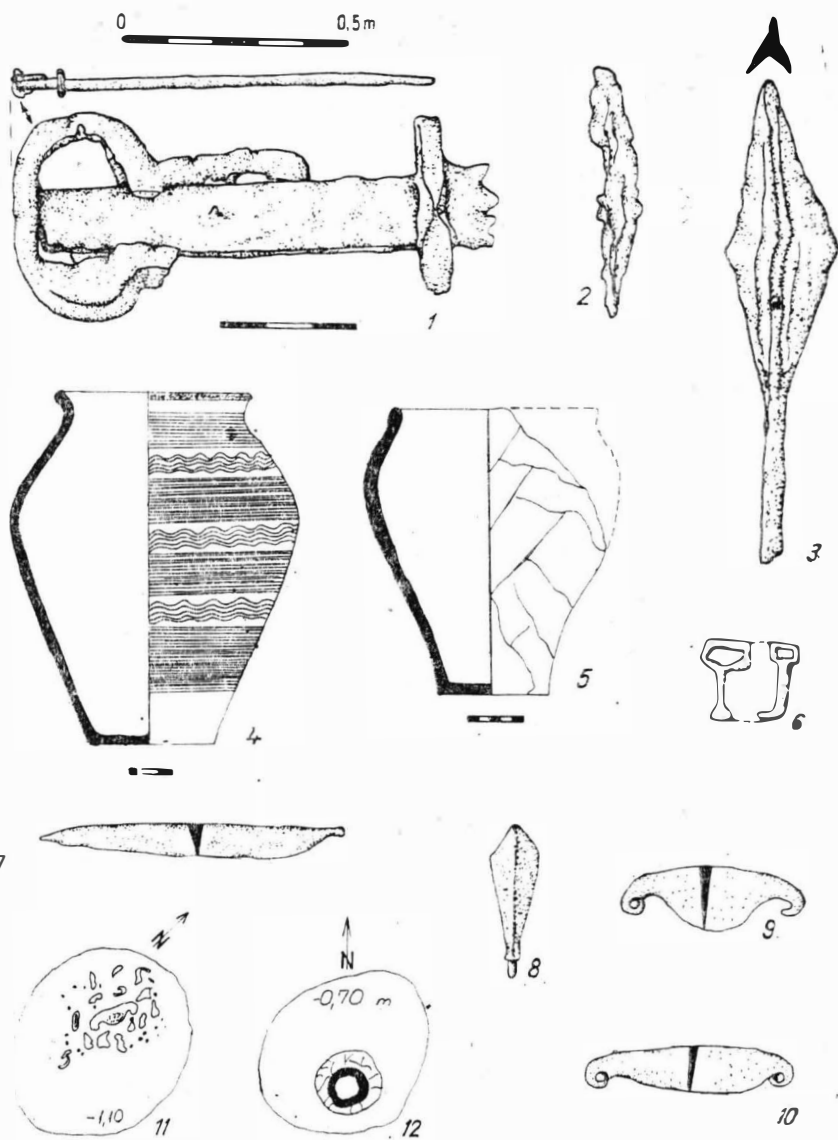

Fig. 8. 1–3 Valea lui Mihai „Retalj”, mormint de Inhumatie; 4 Irina. vas din mormint?; 5–12 Pişcolţ „Nisipărie”. morminte de incineratie.

Împreună cu inventarul funerar — după relațiile descoperitorului — aparținând mormintului, a fost adunată și o fibulă din bronz cu piciorul întors pe dedesubt și înfășurat pe arc (inv. 2288 ; fig. 6/7). Resortul fibulei lipsește, dar cele două găuri indică că avem de-a face cu o fibulă cu arbaletă. Nu ni se pare că acest tip de fibulă putea să aparțină inventarului unui mormint avar, dacă n-ar fi vorba eventual de un obiect găsit și refolosit ca ornament ⁷⁹.

Pe baza inventarului funerar și a analogiilor menționate, mormintul de la Valea lui Mihai se încadrează în rindul descoperirilor avarice și poate fi datat la sfîrșitul secolului al VII-lea sau la începutul secolului al VIII-lea.

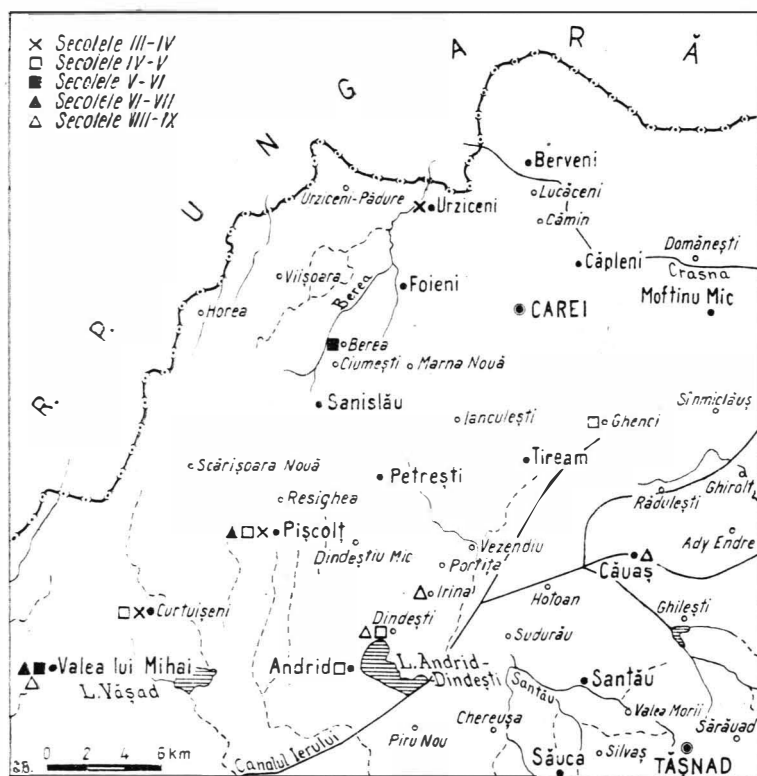

Fig. 9. Harta descoperirilor arheologice din zona Careiului (sec. IV—IX).

Semnalarea și publicarea acestor materiale răzlețe vin să completeze cu noi date imaginea noastră asupra secolelor IV—IX din nord-vestul României ⁸⁰.

⁷⁹ K. Horedt, *JahrbuchRGZM*, 18, 1971, p. 204.

⁸⁰ I. NĒmeti, *StComSatu Mare*, 1, 1969, p. 123 ; S. Dumitrașcu, *Tezaurul de la Tăuțeni-Bihor*, Oradea, 1973, p. 94.



Fig. 10. 1—2 Dindești „Cimitirul nou românesc”; 3, 4, 6, 7 Pișcolț „Nisipărie”, inventarul mormintelor de incinerare; 5, 8, 9, 10, 12 Dindești „Ferma C.A.P.-ului”, vase din mormintul de inhumare; 11 Pișcolț „Lutărie”, vas din mormintul nr. 4; 13 Irina, vas dintr-un mormint.

NEUE ENTDECKUNGEN AUS DER VÖLKERWANDERUNGSZEIT AUS DER CAREI-GEEND

ZUSAMMENFASSUNG

In den letzten zwei Jahrzehnten wurden, durch die Tätigkeit des Museums von Carei, mehrere archäologische völkerwanderungszeitliche Entdeckungen gemacht.

Ein Teil der Funde ordnen sich in die viel umstrittene Epoche der Hunnenzeit, genauer in das V. Jh. u.Z., ein: Andrid-„Dimbul Morii“, Dindești-„Ferma CAP-ului“, Pișcolț-„Lutărie“, Urziceni-„Curtea Grănicerilor“.

Die aus Pișcolț-„Nisipărie“, Dindești-„Latura brazilor“ und Valea lui Mihai-„Rétalj“ erwähnten Funden, wurden in das VII—IX. Jh. eingeordnet.

Das in Irina entdeckte schöne Gefäß, hat wahrscheinlich auch einem Grab aus dem VIII—XI. Jh. angehört.

Die Veröffentlichung dieses, sonst heterogänen Materials, trägt zur Ergänzung unserer Kenntnisse aus dem IV bis zum IX. Jh. in Nordwestrumänien bei.

ABBILDUNGSVERZEICHNIS

Abb. 1 1—3 Andrid „Dimbul Morii“; 4. Dindești „Ferma CAP-ului“ (zeichnerisch wiederhergestellt vom Verfaßer).

Abb. 2. 1—6 Dindești „Ferma CAP-ului“, die Beigaben des Körpergrabes.

Abb. 3. 1—3 Dindești „Cimitirul nou românesc“; 4 Pișcolț „Lutărie“, Grab. Nr. 4.

Abb. 4. 1—5 Pișcolț „Lutărie“, Gefäße aus den Gräbern; 6 Pișcolț „Nisipărie“, Bronzefibel die auf der antiken Schicht gefunden wurde.

Abb. 5. Pișcolț „Lutărie“, A Streufunde; B Gefäßbruchstücke aus den Siedlungsgruben.

Abb. 6. 1—5 Pișcolț „Lutărie“, Metalfunde aus der Siedlung; 6 Urziceni „Curtea Grănicerilor“, Gefäß aus dem Körpergrab; 7—9 Valea lui Mihai „Rétalj“, Körpergrab.

Abb. 7. 1—5 Valea lui Mihai „Rétalj“, Körpergrab.

Abb. 8. 1—3 Valea lui Mihai „Rétalj“, Körpergrab; 4 Irina, Gefäß aus einem Grab?; 5—12 Pișcolț „Nisipărie“, Brandgräber.

Abb. 9. Die Karte der archäologischen Entdeckungen aus der Careigegend (IV—IX Jh.).

Abb. 10. 1—2 Dindești „Cimitirul nou românesc“; 3, 4, 6, 7 Pișcolț „Nisipărie“, Beigaben der Brandgräber; 5, 8, 10, 12 Dindești „Ferma CAP-ului“, Gefäße aus dem Körpergrab; 11. Pișcolț „Lutărie“, Gefäß aus Grab Nr. 4; 13 Irina, Gefäß aus einem Grab?.

CLASSICA ET ORIENTALIA (III)

DE

SILVIU SANIE

1. În lectura dată epitafului de pe un altar, descoperit cu prilejul săpăturilor din castrul de la Tibiscum, semnul incertitudinii apare de 4 ori în cele 8 rânduri ale epigrafei¹. Pentru 3 litere din r. 3 al inscripției *PRI* n-a fost propusă nici o completare cu toate că a fost asociat în ipotezele asupra sensului global (fig. 1/3).

În afară de dificultățile create lecturii de starea cimpului inscripției, cu r. 4 și r. 6 ușor avariate, unele confuzii pot fi generate de liniatura de demarcare a cimpului inscripției și a rândurilor textului, precum și de prezența mai multor litere palmiriene, altarul fiind reutilizat.

Astfel, în r. 2 litera *Q* nu este prea clară, ea poate fi *O* așa cum *T* din r. 3 poate fi *I*. În această situație la fel de verosimile ca *Fla(vius) Quintus* pot fi și lecturile *Fla(vius) Ovinus* sau *Fl(avius) Aquinius*. Martelări incomplete ale textului anterior pot fi observate: în r. 3 alături de *S*; în r. 4 în litera *P*; în r. 5 după *VIX*; în r. 6 după *L* sau în r. 7 după *A* (în ordine: *Y, W, A, L, W*) și înspre baza cimpului inscripției. Caracteristicile grafiei literelor palmiriene amintite indică un text de la sfârșitul sec. II e.n. începutul sec. III e.n. deci printre rarele epigrafe palmiriene mai târzii². Literele *PRI* considerăm că ar putea fi abrevierea vocabulei *princeps*³.

Multiplele domenii ale ierarhiilor civile (administrative și religioase) și militare în care poate fi regăsit *princeps* îndreptățesc formularea unor ipoteze. Termenul scris complet sau cu diferite abrevieri este cunoscut pe numeroase inscripții care menționează: *princeps coloniae, p. civitatis, p. vici, p. pagi* sau pur și simplu *loci princeps*⁴, după cum poate fi regăsit între titlurile acordate de romani șefilor indigeni romanizați sau neromanizați⁵.

O frecvență mai ridicată a termenului *princeps* poate fi constatată în epigrafele din Dalmatia⁶ și provinciile africane⁷ sau la cele datorate

¹ M. Moga, I. I. Russu, *Lapidarul Muzeului Banatului. Monumente epigrafice romane*. Timișoara, 1974, p. 69, n. 36; IDR, III, p. 194—195, nr. 165.

² Cf. S. Sanie, *Dacia*, N.S., 25, 1980, p. 360.

³ E. Cagnat, *Cours d'épigraphie Latine*, Paris, 1904, p. 426; J. E. Sandys, *Latin Epigraphy. Introduction to the Study of Latin Inscriptions* (a doua ediție, revizuită de S. G. Campbell), Groningen, 1969, p. 306.

⁴ ISM, V, p. 103, nr. 77 (= CIL, III, 12 491; ILS, 7 181).

⁵ W. Beringer, s.v. *Princeps*, RE, XXII₄₄, Stuttgart, 1954, col. 1 998—2 311; Em. Popescu, SICl, 9, 1967, p. 187—189.

⁶ CIL, III, 2 774 *princeps Delmatarum*; 2 776 *princeps municipii Riditarum*; ILS, 9 411 *princeps civilatis Doclatium*, 9 412 etc.

⁷ CIL, VIII: 4 884, 8 826, *Princeps gentis Numidarum*; 9 005, *princeps ex castel(l) o Tulei*; 9 600, *princeps patriae suae* etc.

unor personaje originare din zonele amintite. Prezența trupelor de mauri la Tibiscum sprijină ipoteza originii africane a lui Fla(vius) Quintus posibil și a soției sale Iulia Maxima ⁸.

În cazul de față fiind exclusă o lectură conform căreia Flavius Quintus ar fi *princeps* al vreunei grupări sociale sau de cult sau într-o



Fig. 1 Tibiscum : Placă votivă (1) și altar cu inscripție funerară (3) ; Barboși-Galați : toartă de caserolă cu ștampila producătorului *Publius Cipius Polybius* (2) și fragment de cană cu inscripție graffitată (4).

unitate militară, rezultă că grupul de litere *MAP* posibil și *O* reprezintă un toponim. În epoca romană în fruntea vechilor *civitates* africane care au moștenit un statut municipal de tip punic erau două magistraturi anuale

⁸ N. Gostar, *ActaMN*, 5, 1968, p. 471—477 ; M. Moga, I. I. Russu, *op. cit.*, p. 53—55 ; p. 67 ; S. Sanie, in *Actes du VII^e Congrès International d'épigraphie grecque et latine* (ed. D. M. Pippidi), București-Paris, 1979, p. 465—466.

sufetes și un consiliu prezidat de un *princeps*⁹. Un astfel de *princeps* al unei localități pare să fi fost și Flavius Quintus.

Prin noua lectură este cunoscut încă un *princeps* în Dacia și alăturat celorlalți *principes* cu funcții civile sau militare : T. Aurelius Aper Dalmata acel *princeps adsignatus ex Splono*; Aurelius Manneus; Marcus Antonius Sabinianus și Proculus atestate pe epigrafele de la Apulum¹⁰, Tihău¹¹, Micia¹² și Romula¹³.

2. O altă inscripție tibiscensă¹⁴ al cărei conținut prezintă interesante informații despre cultele și credințele militarilor palmirieni, are lipsă pe direcția r. 2 o porțiune pe care ar fi putut fi incizate 3 litere, iar pentru alte 4, *HORE*, editorii nu oferă o soluție plauzibilă. Dealtfel ipotezele sînt menționate în comentariul asupra inscripției nu și în textul descrierii¹⁵.

Considerăm că în spațiul dispărut de la începutul r. 2 au fost incizate literele *E T G* care împreună cu *HORE* trebuie completat *ET G(e-nio) HOR[R]E(i)* sau *HOR[R]E(orom)* (fig. 1/1).

Micul triunghi, semnul de punctuație întilnit doar între unele cuvinte și nu la sfîrșitul tuturor rîndurilor : în r. 2 lipsește între *HORE* și *DIS* și după *PRO*; în r. 3 între *SALVTE* și *AVGG*; în r. 4 între *EX* și *OPT* și în r. 5 între *EX* și *VOTO*, astfel că alăturarea din r. 2 n-ar constitui o excepție, o piedică în calea lecturii propuse.

Prescurtarea cuvîntului *Genius* prin litera *G* este bine atestată, fiind întilnită și în epigrafe care conțin și alte abrevieri : *G.H.L.* — *G(e-nius) h(uius) l(oci)*; *G.M.* — *G(enius) M(unicipii)*; *G.P.R.* — *G(e-nius) p(opuli) R(omani)* etc.¹⁶. Dacă inscripții cu genii ale trupelor (legiuni, ale, cohorte sau numeri) sînt relativ numeroase¹⁷, cele închinat genilor ocrotitoare a unor clădiri din castru — *armamentarium*, *ballistarium*, *horreum* sînt ceva mai rare¹⁸. Alte *horrea*, acele magazii în care erau păstrate produsele alimentare, în special cereale înainte de distribuire¹⁹ sînt de asemenea cunoscute și prin atestări epigrafice²⁰. Pentru consemnarea lor în inscripții cu un singur *R* poate fi amintită și o epigrafă aragoneză²¹.

⁹ Cl. Poinssot, in *Mélanges Piganiol*, III, Paris, 1966, p. 1 267 și urm. : P. Courtot, *Bulletin d'archéologie algérienne*, 3, 1968, p. 337—342 : T. Kotula, *Vestigia, Beiträge zur alten Geschichte*, Bd. 17 (= *Akten des VI Internationalen Kongress für Griechische und Lateinische Epigraphik*, München, 1972), 1973, p. 73—83.

¹⁰ CIL, III, 1 322.

¹¹ CIL, III, 830.

¹² CIL, III, 7 856.

¹³ CIL, III, 8 029.

¹⁴ M. Moga, I. I. Russu, *op. cit.*, p. 24, nr. 10; IDR, III₁, p. 157—158, nr. 136.

¹⁵ *Ibidem*.

¹⁶ J. E. Sandys, *op. cit.*, p. 301.

¹⁷ A. von Domaszewski, *Die Religion des römischen Heeres*, Trier, 1895, p. 96; W. E. Otto, art. *Genius* RE, VII₁₃, col. 1 168; A. D. Nock, *Harvard Theological Review*, 45, 4, 1952, p. 234.

¹⁸ A. von Domaszewski, *op. cit.*, p. 103 (*Idus Octob. Genio horrei n(umeri) Brittonum*).

¹⁹ L. Crema, *Enciclopedia classica. L'architettura romana*, S. III, vol. XII, t. 1, Torino, 1959, p. 173.

²⁰ Fiechter, art. *Horreum*, RE, VIII₁₆, col. 2 458—2 459; CIL, VI, 235 *genio horeorum*; CIL, VI, 236 *genio Conservatori horreorum Galbianoorum*; CIL, XI, 357, *genio Larum horrei Pupiani* etc. Cf. ILS, III, 3 663—3 668.

²¹ J. L. Pros, *Caesara Augusta*, 45—46, 1978, p. 98, nr. 6 : *Genio[tutelae]horeorum/A. Annus[Eucharistus]ex volo*.

Acești zei tutelari atit de numeroși în inscripțiile Daciei romane²² sînt binecunoscuți și la Palmyra. Corespondentul palmirian pentru *genius* este *ginaya*. Considerați că veghează asupra vieții și bunului mers a celor întreprinse de oameni, geniile au cunoscut o specializare deosebită și au proliferat mai ales în acele domenii ale activității umane în care era mai mare pericolul — comerțul caravanier. Din inscripțiile și reprezentările culturale de la Palmyra și Dura Europos aflăm numele și transpunerile plastice a geniilor (*Abgal, Maan, Saad, Ashar, Shai'al quam* etc.²³). Această clasă de entități divine cu misiunea de a păzi acțiunile umane poate fi echivalată în iudeo-creștinism cu îngerii. Dacă într-o inscripție recent descoperită la Porolissum²⁴ zeul protector al militarilor din *numerus Palmyrenorum Porolissensis* este cunoscut și fără a fi menționat, grație unei alte epigrafe care conține această precizare²⁵, nu există indicii pentru selectarea unui geniu tutelar dintre cei sus amintiți un ἀγαθός δαίμων al militarilor palmirieni de la Tibiscum. În continuare remarcăm consemnarea globală a „zeilor părintești (strămoșești)”, fără a-i enumera ca pe inscripția de la Ulpia Traiana Sarmizegetusa²⁶. Dealtfel, în acest apelativ sînt incluse destul de multe divinități, între ele, *Belus*²⁷ și *Iarhibolus*²⁸ cunoscute și la Tibiscum.

Textul inscripției tibiscense cu rezolvarea din r. 2 ar fi astfel: *[G]enio N (umeri) Pa[l] (myrenorum)] Tib (iscensium)]/[et G (enio)] Hor[r]e- (i) Dis P[a]t(riis) et pro/[Sal]ute augg(ustorum) [n]n(ostorum), P(u- blius) Ael(ius)]/[Sal]vius sau [Ser]vius vet(eranus) [ex]opt(ione)]/[n (u- meri) s(upra) s(cripti) ex voto [pos]uit.*

În *castellum*-ul de pe înălțimea Tirighina de la Barboși a fost descoperit un fragment din partea inferioară a unei cănițe pe suprafața căreia a fost incizat înainte de ardere un text cu litere grecești. Cănița, lucrată din pastă cărămizie cu multă mică în compoziție, este acoperită pe întreaga suprafață exterioară și sporadic pe cea interioară cu vopsăa roșie. Pe cănița care aparține tipului „cu coaste”, cunoscut prin zeci de exemplare la Barboși²⁹ și în general în așezările romane din secolele II—III e.n., apar trei dintre cercurile paralele în relief dispuse deasupra fundului concav și a inelului de susținere. Urmele lăsate de confecționarea la roată, clivajul și vopsseaua ștearsă creează uneori dificultăți în calea intenției de întregire a textului (fig. 1/4 și fig. 2/4).

În spațiul mărginit de inelul de susținere au fost incizate literele *ΤΗΡΗC—ΙC*. Cele 7 litere sînt dispuse circular și au dimen-

²² IDR, II, nr. 21 și 141; IDR, III₁, nr. 67, 73 a, 136; IDR, III₂, nr. 214—218; O. Floca, ActaMN, 5, 1968, 111—113; Al. Popa și I. Berciu, Acta of the Fifth Epigraphic Congress 1967, p. 357; I. I. Russu, IDR, III₁, p. 99.

²³ J. Teixidor, *The Pantheon of Palmyra* (ÉPRO, 79), Leiden 1979, p. 77—89.

²⁴ N. Gudea, ActaMP, 4, 1980, p. 89—90; S. Sanie, *Culte orientale în Dacia romană, I, Cultele siriene și palmiriene*, București 1981, p. 292.

²⁵ A. Stein, *Dacien nach dem Bruderkrieg im Hause des Severus*, Cluj, 1942 (ACMIT, 5), p. 1 și urm.; S. Sanie, *op. cit.*, p. 175.

²⁶ CIL, III, 7 954.

²⁷ S. Sanie, *op. cit.*, p. 173—174 și 194—195.

²⁸ *Ibidem*.

²⁹ S. Sanie, *Civilizația romană la est de Carpați și romanitatea pe teritoriul Moldovei (sec. II i.e.n. — III e.n.)*, Iași, 1981, p. 99.

siunile de 0,55—0,75 cm. Primele 4 sint foarte clare, *C* are in față urmele unei linii care nu pare să fi fost în componența textului după spațiul existent între celelalte litere. Cuvintul alcătuit, antroponimul *THPHC* — a cunoscut o răspindire rar egalată în lumea tracică³⁰, dar bine

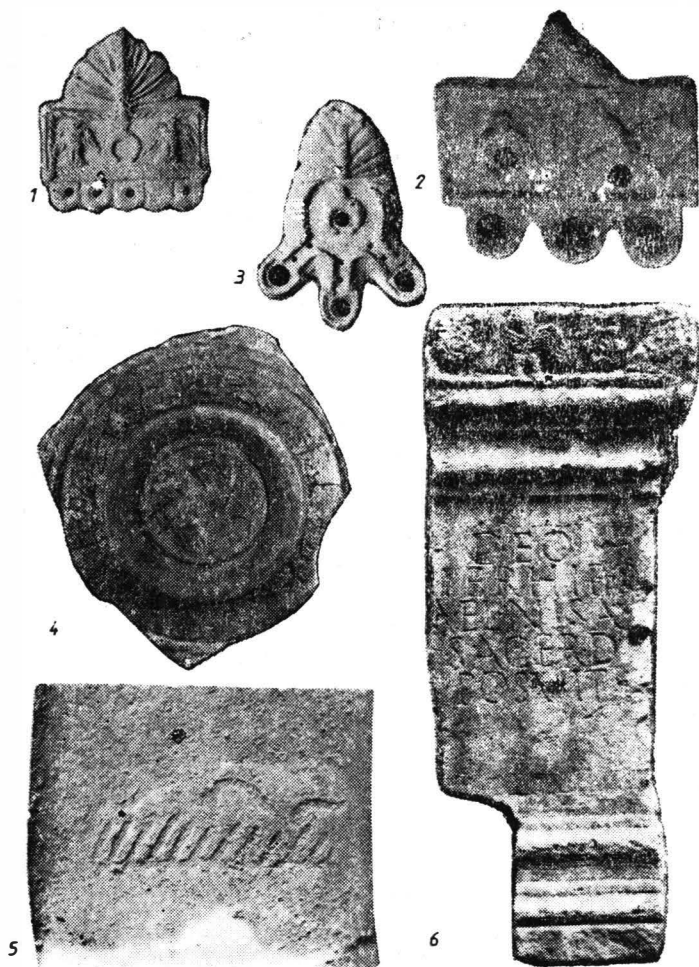

Fig. 2 Ulpia Traiana Sarmizegetusa : Opaite cu simboluri (1—3) ; Barboși-Galați : Fragment de cană cu inscripție graffitată (4) și ștampila de pe un *mortarium* (5) ; *Apulum* altar cu inscripție dedicată zeului *Ierhibol*.

³⁰ W. Pape's, *Wörterbuch der griechischen Eigennamen*, II, 3, Anfl. brbt. von G. E. Benseler, Braunschweig 1884, p. 1519 ; L. Dind, s.v. *τῆρας, ου, ους*, *Thesaurus Graecae Linguae* (= TGL), VII₆, col. 2 151—52 ; P. Graindor, BCH, 38, 1914, p. 387 ; D. Detschew, *Die thrachischen Sprachreste* (Schriften der Balkan Kommission, linguistische Abteilung, 14), Viena, 1957, p. 500—501 ; M. T. Sanakievski, *Živa Antika*, 16, 1966, p. 259—261 (= AnnÉp, 1974, Paris 1978, nr. 587) ; I. I. Russu, *Limba traco-dacilor*, ed. a II-a, București, 1967, p. 125 ; idem, în *Actes du Colloque International sur l'onomastique latine*, Paris, 13—15 Octobre 1975, ed. N Duval, D. Briquel și M. Hamiaux (= *Actes du Colloque*), Paris, 1977, p. 360 ; H. Solin, *Actes*

atestat atât la Roma, cât și în provincii, alăturat și unor nume romane și grecești. Intercalând înaintea lui *C* pe *I*, a cărui hastă e vizibilă, s-ar forma numele Τήρης prezent în onomastica greacă³¹. Plasarea lui *I* în imediata apropiere dar mai jos de *C*, în situația în care, literele deși inegale sint totuși dispuse la distanțe egale ne determină să considerăm prima variantă mai plauzibilă. Pentru *IC* ar fi de luat în considerare valoarea numerică (6 000) și nu sensul ce-l dă ις adăugat unui cuvânt.

Însemnarea de pe corpul căniței are inciziile mai puțin profunde și în general este mai afectată de uzura vasului. Unele litere au hastele semi-circulare, scrierea fiind în general apropiată de cea cursivă. Primele 5 litere *THPHC* înalte de 0,75 cm sint mai mari decât literele 6—8, *KAI* (în 0,6 cm). Litera care-i urmează lui *I* poate fi Σ dar și Ξ. Antroponimul care-l formează literele 9—16 este mai puțin clar. Posibil Σαμογυρ sau Σακιογυρ. Litera 11 poate fi *M* fără a fi posibilă excluderea totală a lecturii *KI*. Pentru Σαμο³² pot fi găsite mai multe analogii la fel și pentru numele *ΓYP*³³ — asociate însă nu le-am întâlnit în lucrările care ne-au fost accesibile.

În unele porțiuni apar de asemenea grupuri de litere sau litere izolate în scriere cursivă, de dimensiuni mai mici (0,25 cm) scrise dinspre actuala margine către inelul de susținere. Astfel, pe direcția literelor *Y* și *Γ* se disting μυο un γ în apropierea ultimelor litere și altele fragmentare cu întregiri nesigure lingă *T* și la al II-lea *H*.

La oarecare distanță de *ΓYP* pot fi observate literele *ΠI* și o parte din hasta altei litere. Cuvânt din componerea căruia ar putea face verbul πίνω (a bea), unul din multiplele indemnuri regăsite pe recipiente³⁴. Întregul text ar fi deci: „Tereis și Samogyr(?) — Bea!”

Modesta inscripție pe ceramică, îmbogățește informațiile cunoscute asupra populației de la Barboși în secolele II—III e.n.³⁵

4. Fragment dintr-o toartă de caserolă (lg. 7 cm) de tipul celor terminate cu disc care prezintă o perforație rotundă în partea centrală mărginită de un cerc continuu încadrat la rindu-i de alt cerc în relief perlat.

du Colloque, p. 135, într-o încercare de a stabili cronologia unor cognomina din inscripțiile descoperite la Roma, sint menționate 14 atestări pentru Teres în epoca republicană; G. Mihailov, *Actes du Colloque*, p. 348; G. Alföldy, *Die Personennamen in der römischen Provinz Dalmatia* (Frage zur Namenforschung, Neue Folge, hrsg. R. Schützeichel), 4, Heidelberg, 1969, p. 307 și 358; H. Buiucliciu, *Aheologija*, 2, 1971, p. 30 și urm.; E. Doruțiu-Boilă, *ISM*, V, București, 1980, p. 94—96, nr. 69. Magistratul de la Ulmetum, Iulius Teres este omonim cu fostul centurion din *Coh. Fl. Bessorum* cunoscut din inscripția bilingvă grecească și latină de la Heraclea Lyncestis (Cf. M. T. Sanakievski, *op. cit.*).

³¹ W. Pape's, *Wörterbuch*... II, p. 1519, Slavă, mamă lui Megapentes: L. Dind, s.v. Τηρηδάη, ἡ, TGL, VII, col. 2 153; Van der Kolf, s.v., *Tereis*, RE, V₄₃, Stuttgart, 1934, col. 587.

³² D. Detschew, *op. cit.*, p. 417; L. Zgusta, *Kleinasiatische Personennamen*, Praga, 1964, p. 452, § 1 365—2, 1 367—2, grecesc și autohton cu mențiuni asupra altor descoperiri.

³³ W. Pape's, *Wörterbuch*... II, p. 262; D. Detschew, *op. cit.*, p. 140, Diogyris: L. Zgusta, *Die Personennamen griechischer Städte der nördlichen Schwarzmeerküste*, Praga, 1955, p. 369 și 934, amintește sensul lui γυρός „rotund” și γυρῖνος din compusele unor nume feminine.

³⁴ S. Reinach, *Épigraphie grecque*, Paris, 1885, p. 447.

³⁵ S. Sanie, *op. cit.*, p. 23.

Toarta plată (0,25 cm) cu marginile rotunjite se îngustează către recipient. Nervurile perlate accentuează și ele această îngustare și contribuie totodată la înfrumusețarea torții.

În imediata apropiere a cercului în relief care mărginește discul mînerului apare o ștampilă încadrată într-un cartuș dreptunghiular. Se disting cu ușurință literele *CIP I PO*, ceva mai puțin clare fiind *LY*, parte din numele unui binecunoscut producător de caserole *Publius Cippius Polybius*. Pe revers poate fi observat un șanțuleț, nu prea adânc pe toată lățimea mînerului dispus pe o direcție ce corespunde pe avers cu spațiul dintre *CIP I* și *PO* unde de asemenea se disting urmele unor intervenții (fig. 1/2).

Fără a avea la dispoziție ștampila, încadrarea cronologică a vasului ar fi fost mai dificilă deoarece caserole cu acest tip de mînere, cu recipient pe pereții abrupti sau drepti au o răspîndire deosebită în primele trei secole ale erei noastre atît în provinciile imperiului, cit și la popoare mai apropiate sau foarte depărtate de limes ³⁶.

Cîteva descoperiri bine datate la Camulodunum (49—61 e.n.) și Locarno (20—40 e.n.) au confirmat aserțiunea lui H. Willers, exprimată încă la primul deceniu al secolului nostru că P. Cippius Polybius a fost activ sub Claudius și Nero ³⁷. A. Radnóti, prezentînd mai multe caserole cu ștampila P. Cippius Polybius descoperite în Pannonia considera că ele au fost produse și în epoca flavienilor ³⁸. Apropiate asemănări cu mînerul și ștampila de la Barboși prezintă exemplarele descoperite la Brigetio și Aquincum ³⁹. Trecînd în revistă răspîndirea și cronologia produselor acestei manufacturi capuane H. J. Eggers consideră că ele au circulat „nu înainte de 50 sau după 150 e.n.” ⁴⁰. Prin descoperirea de la Barboși, caserolele meșterului capuan sînt cunoscute și în Dacia preromană ⁴¹ alăturîndu-se altei ștampile publicate, cea de pe caserola de la Fetele Albe. În zonele mai apropiate, în sud-estul Uniunii Sovietice o caserolă cu această ștampilă a fost găsită la Novo Petrovka ⁴².

Toate caserolele descoperite pînă acum în Dacia sînt bine datate în secolul I e.n. Între cele 11 caserole menționate, toate cele descrise și ilustrate au mînerele terminate discoidal ⁴³. Teritoriul actual al Moldovei era ilustrat prin descoperirile de la Poiana. Acum pentru întreaga Dacie

³⁶ M-H, P. Boesterd, *The Bronze vessels in the Rijksmuseum G. M. Kam at Nijmegen*, Nijmegen, 1956, p. 7—8; Celelalte caserole întregi sau fragmentare găsite pînă acum la Barboși au același tip de mînere. Cf. S. Sanie, *Civilizația romană...*, p. 177, fig. 48/5 și 49/5.

³⁷ H. Willers, *Neue Untersuchungen über die römische Bronzeindustrie von Capua und von Niedergermanien*, Hanovra și Leipzig, 1907, p. 78.

³⁸ A. Radnóti, *Die römischen Bronzegefäße von Pannonien* (DissPann, ser. II, No. 6) Leipzig-Budapesta 1938, p. 53.

³⁹ *Ibidem*, pl. XVII/16; XXI/4.

⁴⁰ H. G. Eggers, *Der römische Import im freien Germanien*, Hamburg, 1951, p. 92.

⁴¹ Descoperirile din Dacia sînt menționate de I. Glodariu, *Relații comerciale ale Daciei cu lumea elenistică și romană*, Cluj, 1974, p. 58, pl. XLIV-B 10/6; XXXII-B; XXXIII-B/34.

⁴² V. V. Kropotkin, *Rfmskie importnye izdelija v vostocnoi Evrope* (II v. do n.e. — V v.n.e.), Moscova, 1970, p. 25—26.

⁴³ I. Glodariu, *op. cit.*

caserola de la Barboși și cele recent descoperite la Brad și Răcătăl⁴⁴ și Buridava⁴⁵ amplifică răspîndirea cunoscută dar rămîn în limitele aceleiași tipologii și cronologii.

5. Barboși. Un *mortarium* fragmentar, lucrat din pastă cărămizie, densă, bine arsă cu mici pietricele în compoziție cu lățimea de 55 cm, înălțimea 19,05 cm și grosimea peretelui 1,8 cm, are recipientul propriu-zis de formă tronconică și marginea evazată curbată, cu jgheabul de scurgere de forma unui trapez isoscel cu baza mare spre interior. Secționarea circulară a marginii jghiabului la aproximativ 2/3 de extremitate face mai lesnicioasă deversarea produselor preparate. Despărțirea recipientului propriu-zis de margine este marcată printr-o canelură care se continuă pe laturile neparalele ale trapezului. De o parte și alta a jghiabului pot fi observate două incizii curbilinii la extremitatea cărora sînt aplicate de regulă ștampilele. Amîndouă ștampilele sînt doar parțial recuperabile.

Cele trei litere din stînga crengii de brad (sau spicului de grîu?) cu virful spre interiorul vasului *MVS* și o hastă din altă grupă de litere din dreapta ornamentului vegetal ar fi fost insuficiente pentru o lectură a numelui meșterului ceramist sau a proprietarului atelierului în care a fost confecționat (fig. 2/5). Exemplarele cu ștampila întregă sau mai puțin deteriorată descoperite la Sucidava⁴⁶, Romula⁴⁷ și Apulum⁴⁸ indică cu siguranță că și *mortarium*-ul de la Barboși provine din officina lui *THEOTIMVS*, astfel că aria de răspîndire a produselor din acest atelier se lărgește dincolo de hotarele Daciei. Aceasta este cea de-a doua ștampilă de pe *mortaria* cunoscută la Barboși alături de *ΦΙΑΗΜΟΝΟC*⁴⁹ posibil și „Philemon al lui Philemon” și ea a fost găsită într-un complex datat cu monede din epoca Severilor.

Evoluția bizară a formei literelor uneori și aplicarea neglijentă a ștampilei pot fi remarcate la numeroase *mortaria* ca și la ștampilele de pe opaițe și amfore. Cit despre ultimele 6 litere ale unei ștampile menționată ca frecventă în Dacia Inferioară⁵⁰ *OISEPA* considerăm că ele cuprind toponimul *ARETIO* scris invers. Grafia *APETIO* pentru *ARETIO* este reîntîlnită în inscripțiile olbiene⁵¹.

6a. Pe frontonul unui altar cu inscripție dedicat zeului palmyrian *Iarchibolus* (Iarhibol-Yarhybol), descoperit la Apulum, apare vulturul

⁴⁴ Exemplare cunoscute grație amabilității colegilor V. Căpitanu și V. Ursachi.

⁴⁵ D. Berciu, *Buridava dacică*, București, 1981, p. 41, pl. 21/9; 22/2; 27/5; 31/3, menționează mai multe fragmente de caserolă. Complexele în care au fost găsite aparțin secolului I e.n.

⁴⁶ D. Tudor, *SCIV*, 13, 1962, 1, p. 125, nr. 5; idem, *SCIV*, 17, 1966, 1, p. 601, nr. 25; idem, *OR*³, p. 86, SE, p. 279; Gh. Popilian, *Ceramica romană din Oltenia*, Craiova, 1976, p. 48; *IDR*, II, p. 136—137, nr. 302.

⁴⁷ D. Tudor, *SCIV*, 20, 1970, 2, p. 316, nr. 12; Gh. Popilian, *op. cit.*, p. 48; *IRD*, II, nr. 471, p. 189.

⁴⁸ C. L. Băluță, *Apulum*, 15, 1977, p. 247—249, fig. 2 și 3.

⁴⁹ S. Sanie, *Civilizația romană*, p. 91, pl. 3/9, 9a și 9b.

⁵⁰ Gh. Popilian, *op. cit.*, p. 490, pl. XVII; *IDR* II, nr. 472, p. 189.

⁵¹ E. M. Staerman, *KS*, 36, 1951, p. 48.

flancat de două stele cu 6 colțuri avînd în partea centrală un cerc care circumscrie un glob. Inscripția și monumentul au fost publicate succesiv și editorii s-au oprit îndeosebi sau exclusiv asupra textului epigrafic ⁵² (fig. 2/6).

Vulturul ca simbol solar sau celest poate fi reîntîlnit frecvent în imagistica orientală, inclusiv în epoca romană ⁵³.

Cele două astre figurate de regulă cu 6 raze sînt soarele și Venus. Steaua cu 6 colțuri, cu sau fără punct central are și ea o prezență de milenii în Orientul Apropiat. În afara celor 7 ochi ai divinității supreme atotvăzătoare, colțurile opuse semnifică: cer-pămînt; foc-apă; principiu masculin — principiu feminin.

Pe o stelă funerară de la Dura Europos ⁵⁴ este înfățișat vulturul flancat de steaua de dimineață și cea de seară, simbolizînd în această asociere eternitatea, nemurirea celestă. În cazul altarului de la Apulum dedicația aparținînd divinității solare din triada palmyriană Bel — Iarhibol — Aglibol, cele două stele cu 6 colțuri pot reprezenta soarele la răsărit și la apus, iar vulturul cu aripile desfășurate bolta cerească.

6b. Dar efigiile și simbolurile celeste pot fi reîntîlnite și pe *lucernae* uneori remarcate alteori atribuindu-li-se o altă semnificație. Între opaițele descoperite la Ulpia Traiana Sarmizegetusa aflate în colecțiile Muzeului județean Hunedoara din Deva ⁵⁵, se numără și un opaiț cu 5 ciocuri ⁵⁶. Pe „discul” rectangular mărginit de un briu torsadat, apare un corn al lunii întors cu terminații globulare, flancat de doi vulturi cu aripile desfășurate, cu capetele întoarse spre mijloc (fig. 2/1). Semicercul terminat globular nu reprezintă totdeauna un *torques* sau cornul lunii, ci simbolizează bolta cerească ⁵⁷ cele două extremități globulare marcînd răsăritul și apusul soarelui sau steaua de dimineață și cea de seară. În acest caz vulturii ar putea avea o semnificație solară, o repetare a ilustrării centrale a mișcării astrului așa cum poate fi văzut pe un basorelief descoperit la Hatra. La Palmyra există un relief în care apare Baalșamin — un vultur mai mare este flancat de alți doi vulturi mici completînd triada Baalșamin, Malagbel, Aglibol ⁵⁸.

Lipsa unor indicații scrise suplimentare le plasează doar în sfera simbolisticii cosmice. Simbolul central amintit reapare și pe alte opaițe de la Sarmizegetusa sau din Dacia ⁵⁹, singur (fig. 2/3) sau avînd și cele 4 direcții ale lumii (fig. 2/2).

⁵² M. Moga, I. I. Russu, *op. cit.*, p. 28; C. L. Băluță, *Epigraphica*, p. 236—238; V. Moga, *Apulum*, 15, 1977, p. 236; S. Sanie, *Cullele*...

⁵³ F. Cumont, *Études Syriennes*, Paris 1917, p. 65; S. Sanie, *Cullele*..., p. 69, 101, 153.

⁵⁴ R. du Mesnil du Buisson, *Les tesseres et les monnaies de Palmyre*, Paris, 1962, p. 107, fig. 63.

⁵⁵ Muzeul din Deva, inv. 11 624.

⁵⁶ D. Alicu și E. Nemeș, *Roman Lamps from Sarmizegetusa*, BAR Suppl. ser. 18, Oxford, 1977, Tip. VI, p. 42—43 etc.

⁵⁷ Cf. S. Sanie, *Dacia*, N.S., 24, 1980, p. 150.

⁵⁸ R. du Mesnil du Buisson, *op. cit.*, p. 317.

⁵⁹ D. Alicu și E. Nemeș, *op. cit.*, p. 42, fig. 13; p. 43, fig. 15: pl. X, pl. XII.G.

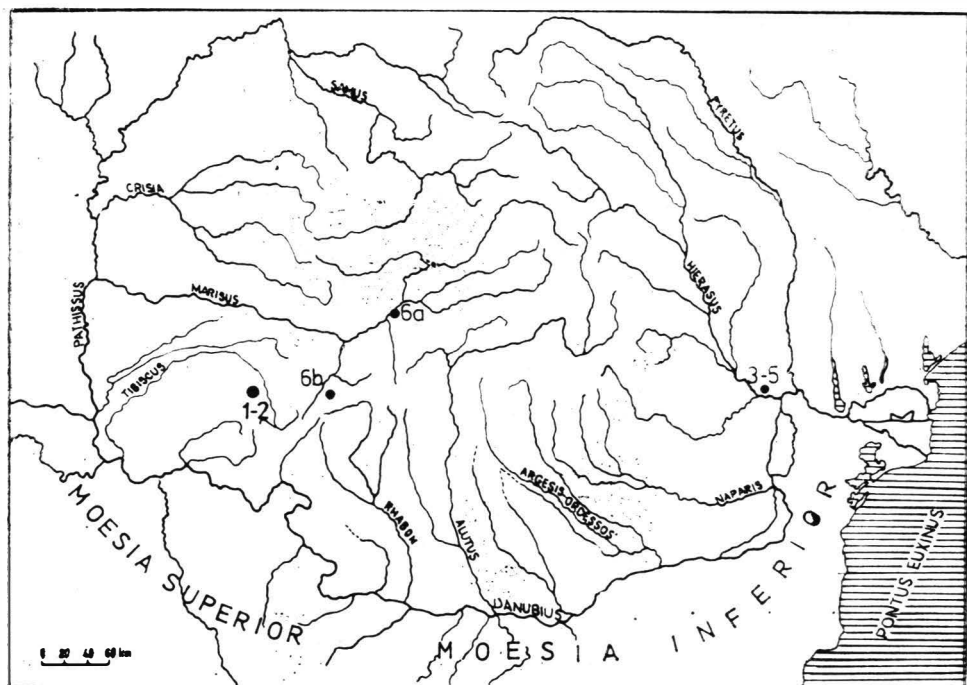

Fig. 3 Localitățile din care provin piesele publicate : *Tibiscum* (1—2) ; *Barboși-Galați* (3—5) ; *Apulum* (6a) ; *Ulpia Traiana Sarmizegetusa* (6b).

CLASSICA ET ORIENTALIA (III)

RÉSUMÉ

1. La lecture d'une épigraphe dans un état de conservation médiocre (fig. 1/3) de *Tibiscum* (n. 1) avait laissé de côté certains groupes de lettres dont le groupe *PRI*. En donnant aux lettres *PRI* la signification de *princeps* et compte tenu de la fréquence, plutôt rare, de ce terme de la hiérarchie civile et militaire dans l'Empire et en Dacie, l'auteur estime que le personnage *Flavius Quintus* devait fort probablement être un *princeps* de quelque localité sise en Afrique romaine.

2. Une autre inscription de cette même localité (n. 14) présentant des informations intéressantes sur les cultes et croyances des militaires du *numerus Palmyrenorum Tibiscensium* a été publiée sans fournir aucune solution pour la ligne 2 (fig. 1/1).

L'auteur suggère, pour la compléter, les solutions : [ET *G(enio)*] *IIOR[R]E(i)* ou *HOR[R]E(orum)*. Il commente à cette occasion les divinités tutélaires et les génies attestés par les inscriptions de Dacie romaine et de Palmyre.

3. La moitié inférieure d'une petite cruche romaine trouvée dans la colline de Tirighina à Barboși-Galați comporte un texte incisé avant la cuisson (fig. 1/4 et 2/4).

On peut lire sur le fond de cette pièce : THPEC et IC (de 0,55—0,75 cm), plus plausible que la version THPHIC C. Moins facile à déchiffrer sur sa panse : THPHC KAI ΣΑΜΟΓΥΡ ΠΙ (de 0,6—0,75 cm). L'Σ pourrait être aussi un Ξ ou un Ζ. Il y a encore quelques lettres de petite taille (0,25 m) : μπυο et γ, tracées d'une écriture inclinée sur le fond de la petite cruche à proximité du centre. Τήρης est l'un des anthroponymes les plus répandus de l'espace thraco-gétique. Sont également attestés les anthroponymes Σαμο, Σακιο ou ceux qui débutent avec les lettres Γυρ, en revanche, nous ne disposons pas d'analogies concernant les noms combinés. Le terme Πτ dérivé du verbe πίνω (boire) pourrait suggérer comme texte marquant la panse de cette petite cruche la formule : „Teres et Samogyr (?) Bois !" Si modeste qu'elle soit, cette inscription fournit des informations au sujet de la population du Midi roman aux II^e—III^e siècles de n.è.

4. Le dernier horizon habité de la citadelle dacique de Barboși-Galați a livré le fragment d'anse d'une casserole (long de 7 cm). Il s'agit du type à disque avec trou circulaire central. Un cartouche rectangulaire marque ce fragment, renfermant les lettres *CIP I PO* et, moins lisibles, *LX* (fig. 1/2). Ces lettres font partie du nom complet du manufacturier de cette catégorie de casseroles, généralement connus, *Publius Cippius Polybius*. Des casseroles marquées de son nom sont attestées dans l'Empire et au-delà de ses frontières pendant un long intervalle de temps qui va de l'an 40 de n.è. jusqu'en 150. Pour ce qui est de la citadelle dacique de Barboși, ce nom est antérieur à l'an 102 de n.è.

5. Un *mortarium* en terre cuite (haut de 19,5 ; large de 55 cm et épais de 1,8 cm), trouvé dans l'agglomération romaine de Barboși-Galați se trouve marqué de deux estampilles disposées de part et d'autre du bec. La marque des estampilles comporte une ramille de sapin (ou peut-être un épis de blé?), les lettres *MVS* et la barre hastée d'une autre lettre (fig. 2/5). La pièce vient de l'officine de *THEOTIMVS* ; des échantillons à marques analogues au point de vue de la graphie ont été trouvés également en Dacie Inférieure. D'autres *mortaria* récupérés à Barboși comportent une estampille avec le nom ΦΙΑΗΜΟΝΟC.

6a. Sur le fronton d'un autel dédié à la divinité *Iarchibolus* (Yarhibol) trouvé à Apulum, un aigle les ailes tendues et flanqué de deux étoiles hexagonales, avec au centre un globe inscrit dans un cercle. Après avoir rappelé la signification de l'aigle et des étoiles hexagonales dans l'imagerie orientale, l'auteur avance l'hypothèse que dans le cas du fronton de l'autel dédié à la divinité solaire de la triade *Bel-Iarchibolus-Aglibolus*, l'aigle planant représenterait la voûte céleste et les deux étoiles le soleil levant et le soleil couchant (fig. 2/6).

6b. Des effigies et des symboles cosmiques se retrouvent également sur les *lampes* et, en l'occurrence, sur les pièces récupérées à Ulpia Traiana Sarmizegetusa. L'une de ces lampes montre le croissant renversé

de la lune, avec les extrémités globulaires et flanqué de deux aigles aux ailes ouvertes, les têtes tournées vers le centre (fig. 2/1). Suivant l'auteur, le croissant aux extrémités globulaires ne saurait représenter un *torques*, comme bon nombre d'ouvrages spécialisés le prétendent. Pour le cas en question, il s'agirait du croissant de la lune, ses deux extrémités globulaires figurant le soleil aux deux points extrêmes de l'horizon, cependant que l'aigle aurait lui aussi une signification solaire — l'illustration répétée de la zone centrale du mouvement effectué par cet astre (cf. n. 58).

Ce symbole refait surface sur d'autres lampes (fig. 2/3), enrichi parfois des 4 signes cardinaux (fig. 2/2).

EXPLICATION DES FIGURES

Fig. 1. Tibiscum. Plaque votive (1) et autel avec inscription funéraire (3). Barboși-Galați. Anse de casserole à l'estampille *Publius Cipius Polybius* (2) et fragment de cruche à l'inscription incisée avant la cuisson (4).

Fig. 2. Ulpia Traiana Sarmizegetusa. Lampes avec des symboles (1—3). Barboși-Galați. Fragment de cruche avec inscription incisée avant la cuisson (4) et estampille sur un *mortarium* (5). Apulum. Autel dédié à Yarhibol.

Fig. 3. Carte des localités où on a découvert les pièces : Tibiscum (1—2) ; Barboși-Galați (3—5) ; Apulum (6a) ; Ulpia Traiana Sarmizegetusa (6b).

UN MEDALION FUNERAR ROMAN DIN MICIA (HUNEDOARA) ÎN MUZEUL DE ISTORIE PLOIEȘTI

DE

I. I. RUSSU

Una din piesele sculpturale de valoare ale Daciei romane care au peregrinat mult prin țară fără a li se fi identificat obirșia reală este un grup statuar de compoziție și de interes istoric-arheologic și chiar artistic remarcabil, existent în colecția arheologică a Muzeului de istorie al județului Prahova, la Ploiești: un medalion „complex” cu portrete omenești și suport de lei funerari adosați; aparține la o categorie tipică pentru provincia carpato-dunăreană. Piesa nu s-a bucurat de atenția cuvenită valorii sale, fiind publicată în chip pertinent, cu toate că de peste un sfert de veac se află în patrimoniul Muzeului prahovean, fiind expusă la vedere și ca atare cunoscută și admirată de vizitatori, prin urmare și de mulți arheologi. Adevărat că după „inițiativa” noastră a fost semnalată în anul 1960 și în 1968, ocazional, ca „analogie” pentru alte două piese din categoria ei, fiind considerată ca provenind „de prin Transilvania”, și anume din careva dintre cele mai importante puncte și zone arheologice ale Daciei: Ulpia Traiana (Sarmizegetusa) sau Apulum (Alba Iulia)¹; dar imaginea și datele tehnice, indicațiile de natură topografică și tipologică nu știm să fi fost comunicate în mod corect, în afară de observațiile sumare pe baza unei fotografii obținute de subsemnatul în a. 1955, din partea Secției culturale ploieștene. „Neglijarea” piesei sculpturale pare să fie datorată mai ales faptului că se ignora proveniența reală (în lipsa unei documentări precise), iar în ultima vreme devenise „inaccessibilă” cercetătorilor de specialitate, dat fiind că (după cum am aflat) cu vreun deceniu în urmă regretatul Nicolae Simache se pregătea să o studieze și publice ca un material ce-și rezervase în calitatea sa de director al Muzeului ploieștean — fără să aibă (pare-se) prea multe date asupra ei (privind adică locul și

¹ D. Protase, *Un nou (?) tip de medalion funerar roman în Dacia*, în SCIV, 11, 1960, 2, p. 326 (Studii clasice, 3, 1961, p. 136) „medalion funerar cu soclul format din doi lei funerari culcați pe labe, cu capul spre exterior. Leii susțin cu spatele și cu ceafa, ca și pe monumentul din Alba Iulia, medalionul propriu-zis, în nișa căruia sînt redată din față, după tipicul consacrat, figurile defuncțiilor; ... lucrat și el dintr-un bloc monolit, ca formă se apropie mai mult de exemplarul din Alba Iulia decît de cel din Aiud...”; „toate datele privitoare la acest monument de deținem de la prof. I. I. Russu ...; în adresă [a sfatului popular Ploiești; cf. nota 2] se spune că monumentul a fost descoperit la Sarmizegetusa. Recent D. Tudor după informațiile ce le deține, mi-a comunicat că acest medalion provine tot din Apulum”. V. Wollmann, ActaMN, 6, 1968, p. 535 (după indicații din sursă autentică, E. W. Becker, București), „Micia (Vețel, jud. Hunedoara), SCIV, 11, p. 326, nr. 3 (unde se dă informația greșită că ar fi descoperit la Ulpia Traiana sau la Apulum); în cele trei piese, grupul leilor și medalionul formează un singur bloc, sculptate din același monolit”.

condițiile descoperirii, conținutul arheologic și tematic al figurației). Odată cu promisiunea repetată de a studia și publica monumentul, N. Simache refuza cu tenacitate să admită publicarea de către vreun arheolog având ceva mai multe contingente cu asemenea materiale; el refuza categoric o formă de colaborare cu vreunul din specialiștii români în studiul artei provinciale. Nu știm dacă defunctul director de muzeu ploieștean a lăsat vreo indicație ori vreun manuscris spre publicare și nici dacă el avea mai multe informații decît știrea că înaintașul său la conducerea muzeului „a cumpărat sculptura dela erëzii lui Em. W. Becker (București)”.

După o așteptare de vreo trei decenii, se impune ca o necesitate evidentă publicarea cu datele existente și utile a medalionului funerar „ploieștean”, pe baza indicațiilor ce se află în dosarele noastre încă din ultimii ani ai vieții arhitectului bucureștean E. W. Becker. Notița din „Cronica numismatică” (București), 15, 1940, p. 289 (despre ședința din 16 februarie 1936) anunțînd că „D. E. Becker prezintă fotografia unui impozant relief funerar roman găsit de curînd în Ardeal” este singura informație bibliografică publicată asupra piesei sculpturale pe care eminentul arhitect, om de cultură și pasionat numismat-colecționar a cumpărat-o cu peste patru decenii în urmă de la un negustor-anticar bucureștean cu numele Herșcovici. În ianuarie 1952, la locuința sa din București, str. Bateriilor nr. 50, mult regretatul Em. W. Becker, cu amabilitatea generoasă ce-l caracteriza, mi-a oferit cîteva date suplimentare asupra monumentului: arătîndu-mi sculptura mutilată (avînd lipsă o bucată la marginea stînga de sus), fracturată în sens vertical în două, din care la dreapta nu lipsește nimic, o descria copleșit de emoție și admirație pentru o lucrare sculpturală la care ținea ca la o bijuterie de artă și viață romană; totodată a improvizat în creion cu uimitoare ușurință și promptitudine un desen schematic sumar al întregii compoziții care este ceva mai amplu decît apare piesa în starea actuală și în felul cum a intrat în patrimoniul muzeului ploieștean (fig. 1). După informația ce i-a dat anticarul-vinzător din București în 1936, E. W. Becker a precizat că grupul statuar provenea dintr-un sat la vreo 8—10 km depărtare de orașul Deva și că a fost descoperită de un țăran muncitor, pe ogorul său, la arat; tot acolo și tot atunci s-a găsit un fragment epigrafic evident de natură funerară (după care am făcut un decalc, textul și datele reproduse mai jos, fig. 2). Așa fiind, apare mai mult decît probabil că locul de proveniență este zona arheologică vastă și foarte bogată în descoperiri a așezării antice romane din teritoriul satului Veșel și a celor vecine, daco-romana Micia². După decesul lui Em. W. Becker, moștenitorii au vîndut piesa sculpturală Muzeului de istorie la Ploiești (informație dată de N. Simache, 1 II 1960).

Grupul statuar, înalt 145, lat 90 cm, constă dintr-un medalion cu marginile acoperite de frunze frumos modelate, avînd deasupra un ele-

² În adresa nr. 30 126, din 21 iulie 1955 a Sfatului Popular al Regiunii Ploiești, Secțiunea Culturală, ni se făcea cunoscut că „monumentul pe care-l reprezintă este o stelă funerară din Sarmizegetusa”, aserțiune prea puțin verosimilă, probabil din partea vreunui muzeograf ploieștean ori a persoanei care a luat în primire ereditatea muzeistică a eminentului artist și colecționar E. W. Becker. Pentru noi rămîne certă proveniența grupului statuar din zona arheologică a Miciei romane (Veșel, jud. Hunedoara), despre care bibliografia arheologică și epigrafică cea mai recentă este: ActaMN, 6. 1963, p. 423—430; Sargetia, 5. 1968, p. 88—92. 7, 1970, p. 43—56; Muzeul Național, 1, 1974, p. 247—257.

ment trapezoidal (suport pentru vreun ornament); cuprinde patru busturi: în planul din spate o femeie (capul lipsă) cu haina în falduri, la grumaz un colier de mărgel; bărbatul are capul bine modelat, părul stufos, mustăți și barbă: este un portret realist, cu fizionomie și trăsături tipice individuale, nu simple elemente șablonice în serie; copiii din față au



Fig. 1. Medalion funerar din Micia (?). Muz. Ploiești; a) fotografie, b) desen—reconstituire.

figurile mutilate, cel din dreapta capul spart complet, celălalt cu ochii, urechile și coafura destul de bine vizibile. Leii adosați care susțin medalionul sînt în cea mai mare parte mutilați, cu deosebire la bază, unde cu greu se poate distinge locul și urmele capetelor de animale (vițel, cal etc.)

Fig. 2. Epitaf fragmentar din Micia (?).



ce se află de obicei sub laba anterioară a „regelui animalelor”. Analogia cea mai apropiată este exemplarul descoperit la sud de orașul Aiud în valea Mureșului mijlociu (jud. Alba) și mult mai bine conservat — aproape întreg — SCIV, 11, 1960, 2, p. 325 (= Studii clasice, 3, 1961, p. 136 =

Römer in Rumänien, Köln, 1969, p. 261, G 164 = *Civiltà romana in Romania*, Roma, 1970, p. 248, G 104); în aceeași categorie aparține grupul de execuție ceva mai modestă din Apulum, publicat în aceleași reviste, respectiv cataloage.

★

În proprietatea arhitectului Em. W. Becker la București se afla și o inscripție adusă din același punct arheologic cu grupul statuar de mai sus și cumpărată de la același anticar bucureștean Herșcovici. Este o lespede funerară, fragment de 45 × 28 × 9 cm, litere înalte între 60 și 65 mm, din partea centrală a cimpului inscripției, rupt și lipsă la toate marginile, text pe cinci rânduri (ultimele ale epitafului), atât de lacunoase (fig. 2) încât deocamdată este imposibil de a identifica mai mult de 3—4 cuvinte : în r. 2 *ANNI]S XII(?)*; r. 3 *PO[suit-?]*, r. 5 *PIE]NTIS(s)IM-* din formula-șablon de încheiere a epitafelor. Este interesant de reținut amănuntul relatat atât de anticarul, cât și de arhitectul bucureștean că „fragmentul epigrafic a fost descoperit în același loc în ogrorul său” de țăranul veșelean, adică în necropola principală a Miciei daco-romane sau lângă vreun drum în afara localității alături de care se înșiruiau mormintele romane împodobite cu monumente sculptate.

UN MÉDAILLON FUNÉRAIRE ROMAIN DE MICIA (HUNEDOARA) DANS LE MUSÉE D'HISTOIRE DE PLOIEȘTI

RÉSUMÉ

On publie ci-dessus un médaillon funéraire romain en pierre qui se trouve depuis plus d'un quart de siècle dans le Musée historique de Ploiești (Roumanie). La pièce avait été signalée deux fois dans la bibliographie pour d'autres monuments analogues de Dacie; mais l'origine et les conditions réelles de sa „migration” de Dacie dans la zone extracarpatique de la Roumanie n'étaient pas connues correctement des chercheurs.

Ce groupe statuaire (fig. 1) représente une scène centrale : quatre personnages (un homme, une femme, deux enfants) dans un médaillon (abîmé et brisé en deux), qui s'appuie sur deux lions addossés. La qualité sculpturale des portraits est assez remarquable au niveau provincial. La pièce provient de la collection de l'éminent sculpteur et numismate de Bukarest, Émile W. Becker (mort en 1952), qui l'avait acheté en 1936 d'un commerçant d'antiquités de la même ville; celui-ci l'avait acquis dans les environs de la ville de Deva en Transylvanie, la zone du Mureș central, dont le point archéologique romain le plus important était Micia (Veșel, départ. de Hunedoara); c'est justement cette localité qu'on peut considérer comme lieu de découverte de la pièce que possède aujourd'hui le Musée de Ploiești.

EXPLICATION DES FIGURES

Fig. 1. Médaillon funéraire de Micia (?). Musée de Ploiești; a) photographie; b) dessin — reconstruction.

Fig. 2. Épitaphe fragmentaire de Micia (?).

BAZA UNUI MULAJ PENTRU BUTELII DE STICLĂ DESCOPERITĂ LA APULUM*

DE

CLOȘCA L. BĂLUȚĂ

La complexul arheologic cu terme, temple și edificii publice, situat în zona estică a coloniei *Nova Apulensis*¹, precum și la impunătorul edificiu cu zece camere de pe teritoriul coloniei *Aurelia Apulensis*² a fost descoperită, în săpături arheologice sistematice, o apreciabilă cantitate de sticlă pentru ferestre (*domus fenestra*).

Dintr-o zonă arheologică nedeterminată, de la Apulum, au provenit numeroase bucăți informe de sticlă, considerate deșeuri de producție, precum și bulgări de pastă vitroasă brută.

Toate aceste vestigii ne-au determinat să presupunem existența unei *officinae* indigene de producere a sticlei pentru ferestre, necesară cerințelor locale. Investigațiile de laborator au confirmat ipoteza. Valorile constantelor chimice obținute la analizele unor eșantioane de deșeuri de producție și de bulgări de pastă vitroasă care, în mod cert, nu sînt rezultate din vreun incendiu, sînt, cu diferențe insignifiante, aproape identice cu valorile constantelor obținute la analizele eșantioanelor de sticlă pentru ferestre investigate, descoperite în fragmente de mărimi variabile.

Rezultatele investigațiilor parțiale au fost comunicate la cel de-al VII-lea Congres al Asociației internaționale pentru istoria sticlei, care a avut loc în anul 1977, la Berlin-Leipzig³.

Existența la Apulum a unor flacoane de sticlă cu anumite particularități, flacoane al căror număr este disproporționat în raport cu cantitatea proporțională și echilibrată a produselor vitrice similare de import, ne-a determinat să formulăm, în comunicarea prezentată la congres, și ipoteza existenței unei *officinae* specializată în producerea unor anumite tipuri de flacoane de sticlă, care imitau formele clasice, la Apulum, centrul economic, militar, administrativ și rutier cel mai important al Daciei romane. Ipoteza este confirmată de descoperirea fortuită, în timpul demolării unei biserici, clădită la sfîrșitul secolului al XIV-lea în incinta castrului legiunii

* Baza mulajului a fost prezentată. Într-o scurtă comunicare și la cel de-al VIII-lea Congres internațional pentru istoria sticlei care a avut loc la Londra-Liverpool în septembrie 1979.

¹ Rezultatele cercetărilor arheologice au fost publicate în articole succesive în: *ATÉ*, 1, 1888 — XVIII, 1917; *ArchÉrt.*, 1, 1869 — XIV, 1888, seria nouă: 1, 1881 sqq; *MKÉ*, 1, 1907 — XII, 1918; *AFM*, 2/1.

² A. Cserni, *MKÉ*, 6, 1912, p. 1—36.

³ C. L. Băluță, în *Annales du 7^e Congrès de l'Association Internationale pour l'Histoire du Verre, Berlin-Leipzig, 15—21 Août 1977, Liège, 1978*, p. 97—109; *ibidem*, Apulum, 17, 1979, p. 195—200.

a XIII-a Gemina ⁴, a bazei unui mulaj pentru fabricarea flacoanelor paralelipedice de sticlă, cu antroponim (fig. 1, 2).

Necunoscându-i-se adevăratul rost, baza mulajului, piesă extrem de rară și de o excepțională valoare documentară, a rămas uitată în depozitele muzeului câteva decenii. De formă paraleliped-dreptunghiă

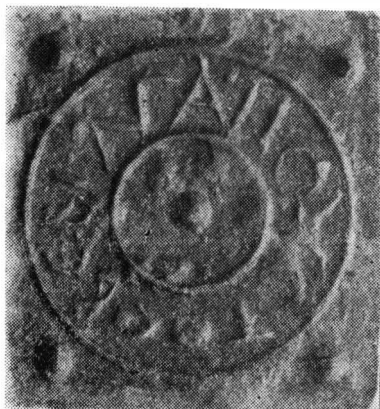

1

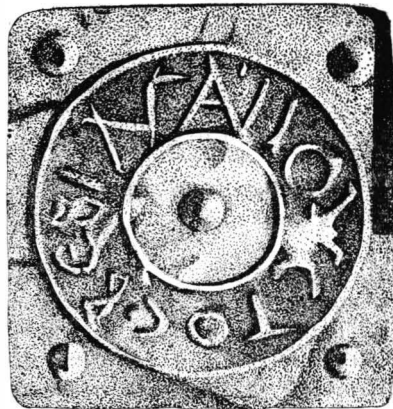

2

Fig. 1. Bază de mulaj roman pentru butelii pătrate de sticlă; 1 foto; 2 desen.

(10 × 9,5 × 2,5 cm), baza mulajului este lucrată din lut fin, de culoare H₀ (= 634 DIN) ⁵, cu strat superficial de culoare H₁₂ (= 616 DIN). Cele patru orificii (adâncimea = 0,4–0,6 cm) pentru fixarea părților laterale ale mulajului, practicate în colțurile bazei tiparului, la distanțe aproape egale (7–7,5 cm), precum și tăietura oblică (5,5 × 1 cm) din muchia superioară a unei laturi, pentru manipularea facilă a elementelor mulajului, ilustrează factura clasică, tipică acestui gen de tipare. Antroponimul, gravat cu litere majuscule (înălțimea = 0,8–2 cm) este circumscris între două cercuri concentrice incizate (diam. = 3,8–8 cm). Numărul de inventar: 2 641.

Inscripția de pe baza mulajului a fost catalogată în repertoriul exhaustiv al inscripțiilor grecești din Dacia romană, unde este citită parțial *IOVCTOC* (latinește *IVSTVS*) și unde nu este precizat scopul utilizării piesei ⁶. Baza mulajului a mai fost inserată și în modestul repertoriu al tiparelor romane pentru produs ceramică, de la Apulum, prezentat la cel de-al XI-lea Congres internațional al Asociației R.C.R.F. organizat în octombrie 1977 la Metz-Nancy ⁷. Catalogarea greșită a mulajului de sticlă pentru tiparele de produs ceramică romană a fost sesizată în cursul discuțiilor purtate în legătură cu comunicarea la lucrările congresului și

⁴ I. Șerban, *Apulum*, 15, 1977, p. 313–333.

⁵ Culoarea lutului a fost determinată după „*Nuancier*”, C.E.C., Fédération Européenne des fabricants de carreaux céramiques, Bâle, cu referire la codul de culoare D.I.N., de nuanțe practic identice.

⁶ I. I. Russu, *Studii și comunicări 12, Arheologie-istorie, Muzeul Brukenthal, Sibiu*, 1965, p. 63, nr. 22, fig. 21.

⁷ V. Moga, *RCRFacta*, 19–20, 1979, p. 193, fig. 9.

astfel, la publicarea lucrării în limba română⁸ a fost făcută mențiunea „... o marcă de olar (sau sticlar)”. Lectura parțială din comunicare a fost luată din repertoriul inscripțiilor grecești din Dacia.

Starea de conservare a bazei mulajului, destul de precară, cu numeroase așchieri și spărturi în cimpul inscripției, cauzate și de manipularea lui mai îndelungată, caracterul diform al literelor, variabile dimensional și cu raportul spațial dintre ele inconstant, determinat și de dispunerea circulară a inscripției face lectura dificilă.

Din discuțiile purtate la lucrările Congresului sticlei de la Londra-Liverpool, în legătură cu lectura antroponimicului de pe baza mulajului, n-a rezultat nimic cert. Astfel, după unii, cognomenul ar putea fi citit *IVS(ti)* prin analogie cu un fragment de la Rheims (Kisa, p. 948, nr. 83) dar ar putea fi și *AVGVSTVS*... cu un amestec de litere grecești și latinești, prin analogie cu *VICTORINAE AVGVSTOR(um)* de la Roma și Kestner Museum din Hanovra (Kisa, p. 924, nr. 7). Pentru grupa de litere de după punct s-a propus lectura *BEPIN* = [*Ti*]BERIN(us) prin analogie cu fragmentul de la British Museum (Kisa, p. 953, nr. 151), dar că ar putea reprezenta și *FECIT*, iar *M* ar fi un ornament pentru umplerea spațiului și nu literă. Alții au susținut că transcrierea cea mai veridică ar fi *MANOVCTOC. BEBI* (?), în care dificultăți serioase prezintă cel de-al doilea nume, care ar putea fi un nume de localitate sau de atelier, dar analogii pentru acest antroponimic nu sînt, după cite știm. Alții, în sfîrșit, au opinat pentru lectura *M(arcus) AV(relius) IOVCTOC*, următoarea grupă de litere indicînd, eventual o localitate. Antroponimicul Marcus Aurelius Iustus este cunoscut în Moesia Inferior, pe un altar funerar (CIL, III, 6224) și în Noricum, pe un altar votiv (CIL, III, 5 189). În provincia Dacia este cunoscut un *AVR(elius) IVSTV(s)* la Apulum, pe un altar epigrafic (CIL, III, 1 189), un *G(aius) IVLIVS IVSTVS*, pe un altar votiv dedicat lui *I.O.M.* și Iunonei Regina, inedit, și un *IVSTVS* la Ilișua, pe un altar funerar (CIL, III, 807).

Începînd lectura de la punctul care nu credem că separă două elemente ale numelui ci marchează sfîrșitul lui, antroponimicul ar putea fi citit, credem, *BEBENI(us) AV(relius) IOVCTOC (IVSTVS)*, cu literele *N + I* și *A + V* în ligatură. Un Bebenius Iustus este cunoscut în Moesia Superior, pe o epigrafă păstrată la Muzeul național din Belgrad (CIL, III, 14 537). Lectura rămîne, firește, susceptibilă și de alte interpretări, sigur fiind doar *IOVCTOC (IVSTVS)*, în latinește, nume bine-cunoscut în provinciile limitrofe Daciei (CIL, III, p. 2 396) și în Orient.

Nici unul din nume nu figurează printre meșterii *vitrearii* cunoscuți pînă acum⁹.

⁸ V. Moga, Apulum, 16, 1978, p. 166, fig. 9.

⁹ A. C. Kisa, *Das Glas im Allertums*, I—III, Leipzig, 1908; M. Vanderhoeven, *De Romeinse Glasverzameling in het Provinciaal Gallo-Romeins Museum te Tongeren*, Tongeren, 1962; B. Hoffman, *Revue Internationale de la Propriété Industrielle et Artistique*, 1965; F. Fremersdorf, *Kölner Jahrbuch für Vor- und Frühgeschichte*, 8, 1965/1966, p. 24—43, pl. 10, 1—4, fig. 9; Cristoph W. Clairmont, in *The Excavations at Dura-Europos*, New-Haven, 1966, p. 124—125, pl. XIV, 600—615 și XV, 580—620; A. E. Berkhoff, *Vetro e Silicati*, 13, 1969, 3; P. Petru, *Razprave*, 6, 1969, p. 5—83, pl. 17; S. Petru, *Razprave*, 6, 1969, p. 161—179; A. Frova, *Journal of Glass Studies*, 13, 1971 p. 38—44; *Readings in Glass history*, 11, Tel Aviv, 1979.

În privința originii acestui *vitrearius*, activ la *Apulum* pe la sfârșitul secolului al II-lea e.n. și în primele decenii ale celui următor, credem că este totuși un oriental de undeva de pe coastele siro-egiptene sau siro-feniciene, ca și *MHNOΦANT(oc)*, de pe baza unui flacon fragmentar de sticlă, de formă identică, descoperit la castrul de la Arutela¹⁰.

Baza mularului pentru turnat flacoane de sticlă descoperită la *Apulum* îmbogățește repertoriul antroponomastic al provinciei carpatice și fixează pe harta centrelor de producere a sticlei o nouă *officina*, la *Apulum*, unde mai sînt atestate o seamă de *figlinae* și *officinae*¹¹.

BASE D'UN MOULE POUR BOUTEILLES EN VERRE DÉCOUVERTE À APULUM

RÉSUMÉ

L'auteur présente un moule pour le coulage de bouteilles parallépipédiques en verre avec nom de personne, découverte par hasard à *Apulum*. L'inscription, d'une lecture difficile dans certaines zones, peut être restituée comme suit : *M(arcus) AV(relius) IOVCTOC BEBI* (?), ou plutôt *BEBENI(us) AV(relius) IOVCTOC*.

Cette *officina*, dont le siège était à *Apulum*, fut active de la fin du II^e siècle de n.è. aux premières décennies du siècle suivant. Ce maître *vitrearius* n'a pas été attesté jusqu'à ce jour dans le cadre de l'Empire romain. Ainsi, le carte des centres de production du verre est complétée par une nouvelle *officina*, autochtone, établie à *Apulum*.

EXPLICATION DE LA FIGURE

Fig. 1. Fond de moule romain pour la fabrication des bouteilles carrées en verre ; 1 photo ; 2 dessin positif.

¹⁰ D. Tudor, SCIV, 19, 1968, 3, p. 331—332, nr. 2, fig. 1/2 ; idem, OR³, SE, 394 ; Gt. Poenaru Bordea, C. M. Vlădescu, SCIV, 20, 1969, 1, p. 110, fig. 4/2 ; IDR, II, p. 583.

¹¹ C. L. Băluță, Arheološki Vestnik, 26, 1975, RCRF Congressus IX, Emonae, 5—8 sept. 1973, p. 111—115 ; Al. Popa, Apulum, 16, 1978, p. 194—160 ; C. L. Băluță, Apulum, 15, 1977, p. 343—356 ; D. Isac, M. Rusu, C. L. Băluță, Apulum, 17, 1979, p. 225—263 ; C. L. Băluță, RCRF Acta, 21, 1981, p. 234—241.

UN FRAGMENT DE STEATIT FIGURAT DESCOPERIT LA ISACCEA

DE

GH. MĂNUCU-ADAMEȘTEANU

În anul 1980, pe teritoriul cetății Isaccea, a fost descoperit întâmplător un fragment din steatit, aflat în prezent în colecția Liceului industrial din orașul Isaccea. Prin bunăvoința directorului liceului, prof. N. Rădulescu¹, am putut studia și fotografia piesa respectivă.

Materialul din care este realizată este un steatit de culoare verzui-deschisă. Starea fragmentară a piesei ne împiedică să ne pronunțăm asu-

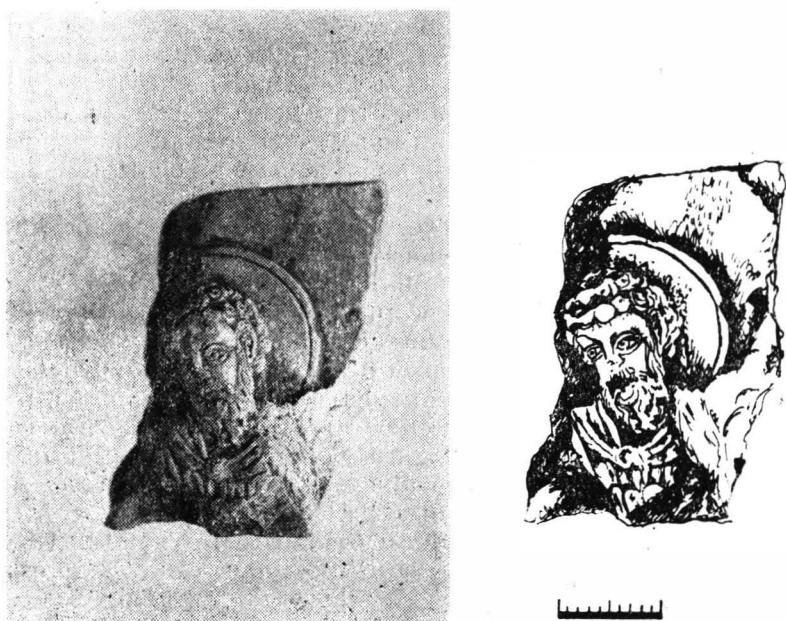

Fig. 1. Fragment de steatit figurat descoperit la Isaccea.

pra funcției pe care o îndeplinea obiectul întreg. După porțiunea rămasă putem deduce că avea o formă rectangulară în care erau redată mai multe personaje.

¹ Dorim să adresăm și pe această cale mulțumirile noastre cele mai alese prof. N. Rădulescu, directorul Liceului industrial din Isaccea, pentru amabilitatea de a ne fi pus la dispoziție piesa prezentată.

Pe fragmentul descoperit este reprezentat în relief un personaj masculin, din care se păstrează numai partea superioară a corpului. Prezența unui nimb, fără decor, sugerează că ne aflăm în fața unei reprezentări cu caracter religios. Capul personajului, cu păr buclat dispus pe trei rinduri, este ușor înclinat și întors spre dreapta. În aceeași direcție privesc și ochii larg deschiși. Poziția capului și orientarea privirii indică prezența, alături, a unui alt personaj. Fața prelungă este încadrată de o mustață și o barbă ascuțită, ce cade în șuvițe. Este îmbrăcat cu o mantie ce-i cade pe spate, prinsă la git cu o fibulă rotundă. De sub ea apare o armură foarte clar vizibilă, ce acoperă partea păstrată din corp. Prezența armurii sugerează că personajul redat poate fi identificat cu un sfânt militar.

Fragmentul, în starea în care se păstrează, are următoarele dimensiuni I. : 35 mm ; l. : 22 mm ; gr. : 7 mm.

Plăcuțele din steatit lucrate în relief apar în număr mare în arta bizantină în perioada dinastiilor Macedoneană și Comnenă, când are loc o înflorire deosebită a artelor minore². Steatitul este o piatră care se prelucrează frumos, fiind cunoscute două tipuri : de culoare verde-deschis, cum este cel de la Isaccea, sau de culoare cenușiu-deschis. Piesele din prima categorie se lucrau la Constantinopol, iar celelalte la Thessalonice, al doilea oraș ca mărime din Imperiu³.

În această perioadă steatitul se substituie în mare măsură fildeşului, determinând și o schimbare în tematica reprezentărilor, dintre care cele mai numeroase și totodată cele mai frumoase sînt imaginile de sfinți militari — individuali sau în grup⁴.

Iconografia reprezentării lor este în general aceeași. Excepție fac două plăcuțe anterioare celei de-a doua jumătăți a sec. XI, aflate în colecțiile contesei de Béarn și la Ermitaj : în prima apar sfinții Dimitrie, Theodor Stratilat, Gheorghe și Procopiu, iar în a doua doar primii trei, sfinții apărînd aici ca martiri⁵. După aceea, sfinții apar îmbrăcați cu armuri sau veșminte militare și cu arme tradiționale : sabia, lancea și scutul. Într-un singur caz, pe o plăcuță descoperită la Salonic și aflată în colecția Béarn, sf. Dimitrie are pe umărul stîng un arc⁶. Armele rămîn întotdeauna aceleași și de aceea singurul indiciu ce poate fi folosit pentru identificarea sfinților îl constituie ovalul feței. Sf. Gheorghe este reprezentat de obicei cu fața rotundă, încadrată de o frizură bogată. Sf. Dimitrie are ovalul feței alungit și cu coafură asemănătoare cu a sf. Gheorghe. Uneori este reprezentat trăgîndu-și sabia, poziție ce-i este caracteristică⁷.

² *L'art byzantin, art européen*, Atena, 1964, p. 189.

³ A. Bank, *Les Stéatites. Essai de classification, méthodes de recherche*, XVII Corso di Cultura sull'arte ravennate e bizantina, Ravenna, 1970, p. 356.

⁴ *L'art byzantin...*, p. 189.

⁵ A. Bank, *op. cit.*, p. 362 ; G. Schlumberger, *L'épopée byzantine à la fin du dixième siècle. Troisième partie. Les Porphyrogénètes Zoé et Théodora*, Paris, 1905, pl. 1.

⁶ *Ibidem*, p. 129.

⁷ A. Bank, *op. cit.*, p. 363 ; G. Schlumberger, *L'épopée byzantine...*, *Seconde partie. Basile II le tueur des Bulgares*, Paris, 1900, p. 45, 57, 273 ; *Early Christian and Byzantine Art. The Walters Art Gallery*, Baltimore, 1947, p. 120, cat. 538, p. 121, cat. 606 ; K. Weitzmann, *Catalogue of the Byzantine and Early Mediaeval Antiquities in the Dumbarton Oaks Collection. Vol. III. Ivoires and Steatites*, Washington, 1972, p. 95, cat. 35, p. 97—98, cat. 38 ; A. Bank, *Vizantiskoe iskustvo v sobraniiah Sovetskogo Soiuza* p. 358 și fig. 155 ; *Caregrad-Târnov, II*, Sofia, 1974, p. 270—277 și fig. 93.

Sf. Gheorghe și sf. Dimitrie, împreună sau separat, constituie personajele predilecte pentru reprezentările de sfinți militari din această perioadă.

Mult mai rar apare prezentat sf. Theodor. Acesta, spre deosebire de ceilalți, care sînt prezentați tineri, apare matur și cu barbă⁸. Este reprezentat atît sf. Theodor Tiron, cit și sf. Theodor Stratilat, pe o plăcuță de fildeș apărînd chiar împreună. Singurul element ce-i poate diferenția într-o oarecare măsură este barba: la primul este ascuțită, în timp ce la al doilea este stufoasă⁹.

Alături de aceștia apare și Sf. Eustațiu, care prezintă multe asemănări cu sfinții Gheorghe și Dimitrie. O singură dată, pe fildeș, el apare cu barba stufoasă¹⁰.

Pe baza acestor considerații credem că putem identifica personajul reprezentat pe plăcuța de la Isaccea cu sf. Theodor Tiron. Lipsa decorului pe nimb și a ancadramentului ce apare deasupra sfinților — elemente caracteristice pentru sec. XII — ne determină să propunem datarea piesei de la Isaccea în a doua jumătate a sec. XI¹¹.

Imaginea sfinților militari este des întîlnită pe cele mai diverse materiale, începînd să apară din timpul dinastiei Macedonene. Printre primele mărturii putem menționa mozaicul din biserica mănăstirii Sf. Luca din Focida, construită la sfîrșitul sec. X, unde apar Sf. Theodor Tiron și Sf. Dimitrie¹². În aceeași tehnică este redat Sf. Dimitrie în mănăstirea Sf. Mihail din Kiev, iar pe un mozaic portabil aflat la Ermitaj apare Sf. Theodor¹³. Pe fildeș apar reprezentați în grup, cum demonstrează piesele aflate în muzeele din Paris și Veneția¹⁴. Individual, sînt frecvent reprezentați pe sigilii, personajul preferat fiind în acest caz sf. Gheorghe¹⁵. Mai rar apar în miniaturi, în email, bronz, argint sau aur¹⁶.

La noi în țară reprezentările cu această temă sînt mai rare. Astfel, cîteva inele din bronz, descoperite tot la Isaccea, au reprezentați pe chaton, prin incizie, unul sau doi sfinți militari¹⁷. O descoperire similară — un medalion din chihlimbar avînd redat, în relief, un sfinț — provine de la Nufăru (jud. Tulcea). Reprezentați de sfinți militari mai apar și pe unele sigilii din această perioadă¹⁸. Seria acestor descoperiri este completată de o amuletă provenind de la Sălacea (Bihor)¹⁹; ultimele desco-

⁸ A. Bank, *Les Stéatiles...*, p. 363; K. Weitzmann, *op. cit.*, p. 95, cat. 35; *L'art byzantin...*, p. 201, cat. 123.

⁹ G. Schlumberger, *L'épopée byzantine... Première partie*, Paris, 1896, p. 64; Ch. Dichl, *Manuel d'art byzantin*, II, Paris, 1926, p. 662—663.

¹⁰ Vezi nota 9.

¹¹ A. Bank, *op. cit.*, *passim*.

¹² G. Schlumberger, *L'épopée byzantine...*, *Seconde partie*, p. 197, 545.

¹³ Witold Hensel, *Slowianszczejna weresnosredniowieczna*, Varșovia, 1956, pl. III; G. Schlumberger, *L'épopée byzantine... Première partie*, p. 309.

¹⁴ Ch. Dichl, *loc. cit.*; A. Bank, *Vizantiskoe iskusstvo...*, p. 353 și fig. 126.

¹⁵ G. Schlumberger, *L'épopée byzantine...*, *Seconde partie*, p. 433, 468; Idem, *Troisième partie*, p. 322, 429; Idem, *Première partie*, p. 585.

¹⁶ Idem, *Seconde partie*, p. 184, 493; Idem, *Troisième partie*, p. 321; V. G. Putko, SA, 2, 1969, p. 217—224.

¹⁷ I. Barnea, SCN, 4, 1968, p. 240—241 și fig. 2; Idem, SCN, 6, 1975, p. 161 și pl. II; I. Mititelu și I. Barnea, SCIV, 17, 1966, 1, p. 46—47 și fig. 5. Medalionul de la Nufăru este inedit.

¹⁸ Gh. Mănușu-Adameșteanu, Peuce, 9, sub tipar.

¹⁹ Răzvan Theodorescu, *Un mileniu de artă la Dunărea de Jos*, III, București, 1976, p. 114 și fig. 116.

periri — care sînt și din punct de vedere cronologic cele mai tirzii — provin de la Mangalia — un vas de sticlă pe care apare sf. Gheorghe călare — și din Moldova (Viișoara) — o plăcuță de bronz, cu aceeași reprezentare, pe avers avînd în plus imaginea arhanghelilor Mihail și Gavril²⁰.

Piesa prezentată în lucrarea de față constituie, astfel, un unicat printre descoperirile de acest tip din țară. Descoperirea ei contribuie din plin la completarea imaginii pe care ne-o putem face despre nivelul vieții materiale și spirituale a locuitorilor Isaccei important centru economic, politic și cultural din nordul Dobrogei la începuturile evului mediu.

UN FRAGMENT DE STÉATITE FIGURÉ DÉCOUVERT A ISACCEA

RÉSUMÉ

En 1980, dans le territoire de la cité d'Isaccea, on a découvert accidentalement une plaque de stéatite; à présent elle fait partie de la collection du Lycée industriel d'Isaccea. Conservée en état fragmentaire, la plaque représente en relief, le buste d'un personnage masculin, dont le visage est encadré d'une moustache et d'une barbe aigue.

La tête, auréolée, porte une riche chevelure ondulée. Le personnage, vêtu d'une armure et d'une mantille fermée sur l'épaule par une fibule peut être identifié avec St. Théodore Tyron, saint militaire rarement représenté dans l'art byzantin. Réalisée à Constantinople, notre pièce date de la seconde moitié du XI^e siècle et représente l'unique découverte similaire sur le territoire de la Roumanie.

EXPLICATION DE LA FIGURE

Fig. 1. Fragment de stéatite figuré découvert à Isaccea.

²⁰ Ghenuță Coman, *Statornicie, continuitate. Repertoriul arheologic al județului Vaslui*. București, 1980, p. 265 și fig. 161/9; I. Barnea, *Materiale*, 6, 1959, p. 908, fig. IV/1.

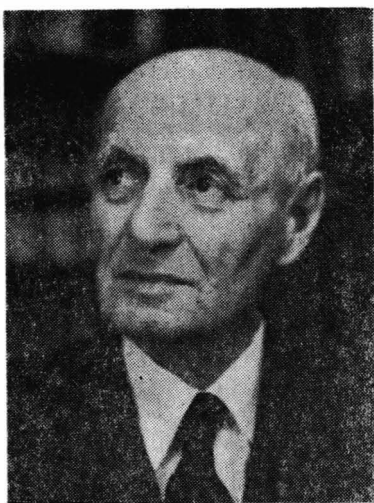

RADU VULPE

1899 — 1982

Stingerea din viață la 26 noiembrie 1982 la București, în preajma împlinirii vârstei de 83 ani, a reputatului profesor și om de știință Radu Vulpe, membru titular al Academiei de Științe Sociale și Politice, reprezintă o mare pierdere pentru arheologia și istoria veche a țării noastre, cărora le-a dedicat cu deosebit devotament, vigoare și multă abnegație întreaga sa capacitate și putere de muncă pînă în ultimele clipe, în ciuda unor vicisitudini din viața sa, pe care le-a depășit prin optimismul la care-l îndreptătea munca sa plină de zel și de pasiune pentru cercetările din acest domeniu.

Născut la 29 decembrie 1899 în comuna Albești (jud. Ialomița) și-a făcut studiile elementare, liceale și universitare la București, completîndu-și peste hotare pregătirea temeinică din țară, ca membru al Școlilor române din Roma (1924—1926) și Paris (1929).

Toți cei ce l-au cunoscut, ca discipoli și colaboratori, au apreciat în mod deosebit formația sa de om de știință cu larg orizont istoric, pe care și-a dobîndit-o ca elev al unor mari profesori și cărturari, ca Vasile Pârvan, al cărui cel mai apropiat elev a fost, rămînîndu-i devotat toată viața, Nicolae Iorga, Dimitrie Onciul, Simion Mehedinți și alții, precum și cu prilejul stagiilor de studii la Roma și Paris, și al documentării, în continuare, în țară și străinătate, străduindu-se, pe cît i-a fost posibil, să fie totdeauna la zi cu ceea ce este nou în domeniul căruia i s-a dedicat.

Formația sa științifică temeinică s-a resimțit în toată activitatea de cadru didactic la Universitățile din București și Iași și de cercetător în

ultimii 30 de ani la Institutul de arheologie din București, în cadrul căruia a desfășurat, fără preget și menajamente, investigații remarcabile, contribuind, prin toate fibrele ființei sale, la consolidarea prestigiului acestui important locaș de știință.

Ca asistent, docent și apoi conferențiar la Facultatea de Litere și Filozofie a Universității din București, în perioada 1926—1939, după ce mai înainte, între 1922 și 1926, fusese copist-paleograf la Arhivele Statului și asistent la Muzeul Național de Antichități, s-a distins fiind o adevărată desfătare intelectuală pentru toți cei care i-au audiat cursurile privitoare la vechile popoare preromane ale Europei, respectiv la istoria și civilizația tracilor, dacilor, ilirilor, celților și etruscilor. De asemenea, în calitate de profesor de arheologie și preistorie, între anii 1939 și 1945, la Facultatea de Litere și Filozofie a Universității din Iași, unde a funcționat un timp și ca prodecan (1942—1944), concepind obiectul catedrei sale ca referindu-se la întreaga evoluție a civilizației de la paleolitic până la sfârșitul imperiului roman, a introdus la această Universitate disciplina preistoriei, străduindu-se să-i deprindă pe studenți cu metoda de lucru, viziunea largă și cu spiritul critic în interpretarea informațiilor, în vederea întocmirii de lucrări originale. În afară de acestea, în scop de documentare, a creat la această Facultate și o bună bibliotecă de specialitate în domeniul arheologiei.

Paralel cu activitatea didactică, profesorul Radu Vulpe s-a impus prin numeroase cercetări de teren, pe care le-a efectuat în cea mai mare parte cu soția sa, distinsa profesoară Ecaterina Vulpe, tovarășă de viață ideală și colaboratoare devotată, una din primele cercetătoare în domeniul arheologiei din țara noastră.

Dintre cercetările sale de teren, mai importante au fost acelea de la Izvoare-Neamț, care-l vor consacra pe plan internațional prin identificarea pentru prima dată, pe bază stratigrafică, a culturii Precucuteni. Comunicarea acestei descoperiri, pe care a prezentat-o în 1936 în ședința Congresului Internațional de Preistorie și Protoistorie de la Oslo, prezidată de reputatul arheolog austriac O. Menghin, a fost primită cu foarte mult interes, fiind cerută de arheologul finlandez A. M. Tallgren pentru a fi tipărită în publicația „Eurasia Septentrionalis Antiqua” de la Helsinki, în care a și apărut în anul următor cu titlul „Civilisation précucutenienne récemment découverte à Izvoare en Moldavie”. De asemenea, prezintă o deosebită importanță săpăturile sale din stațiunile geto-dacice de la Poiana și Calu în Moldova, Tinosu și Popești în Muntenia, Tariverdi, în teritoriul rural al Histriei din Dobrogea, ca și de la Poienești, tot din Moldova, unde, pe bază arheologică, în concordanță cu izvoarele scrise, au fost identificați bastarnii și carpii.

Larg, ca și magistrul său Vasile Pârvan, pe care l-a stimat și iubit în mod cu totul deosebit, profesorul Radu Vulpe a încredințat apoi unele din aceste șantiere colaboratorilor, cu generozitate și încredere în posibilitățile de cercetare ale celor mai tineri, care alături de fiul său, Alexandru Vulpe, și de Mircea Babeș, continuă lucrările de teren cu aceeași pricepere, pasiune și dăruire. Ce poate fi mai înălțător decît să-ți știi opera continuată de tineri capabili și talentați!

Un domeniu în care s-a remarcat cu totul deosebit profesorul Radu Vulpe a fost acela al valorificării prin publicații a rezultatelor cercetărilor

sale, activitate variată și complexă desfășurată timp de șase decenii, de la prima lucrare „Bărăganul în antichitate”, elaborată ca student în 1922 și distinsă cu premiul Hillel al Universității din București. Identificarea de către Radu Vulpe a numeroase stațiuni pre- și protoistorice în această zonă a atras atenția magistrului său Vasile Pârvan, care a programat săpături în mai multe din ele, trezindu-i interesul în mod deosebit, prin descoperirile făcute, pentru antichitățile Daciei preromane. Așa s-a ajuns și la săpăturile lui I. Andrieșescu de la Piscul Crășani, la care a participat și studentul de pe atunci Radu Vulpe, rezultatele fiind publicate atît de Ioan Andrieșescu în 1923, cit și de Vasile Pârvan, cu ample comentarii istorice, în miezul monumentalei sale opere „Getica”, prin care marele învățat român a dat la lumină prima sinteză de amploare asupra tracogeto-dacilor, pornind tocmai de la această stațiune geto-dacică scoasă din uitare mai înainte de diligentul său discipol Radu Vulpe.

În lucrări monografice și numeroase studii de sinteză, profesorul Radu Vulpe a adus apoi, bazîndu-se pe folosirea cu o egală competență a datelor arheologice, epigrafice și ale izvoarelor literare, numeroase și valoroase contribuții la arheologia și istoria veche a țării noastre.

Astfel, în ceea ce privește neo-eneoliticul, în monografia stațiunii Izvoare (1957) a fost fundamentată succesiunea a trei faze: precucuteniană, protocucuteniană și Cucuteni A, definindu-se în același timp, pentru sec. al IV-lea e.n. aspectul culturii Sîntana de Mureș — Cernahov la est de Carpați, precum și componentele sale.

Relativ la geto-daci, în numeroase studii a scos în evidență particularitățile civilizației lor, pe baza săpăturilor proprii, precum și relațiile acestora cu civilizațiile vecine ale grecilor, sciților, celților și romanilor, preocupîndu-l atît penetrația culturală, cit și conflictele politice pînă la eucerire. De asemenea, a reliefat geniul militar al lui Burebista, stăruind asupra originii getice a acestuia, precum și asupra rolului lui Deceneu în sprijinirea acțiunii de unificare îndeplinită de marele rege.

În legătură cu romanii, menționăm interpretarea dată acțiunii lui Aelius Catus de deportare la sud de Dunăre a unei părți din populația getă din Cimpia Munteniei, în legătură cu care a pus încetarea așezărilor acestei populații de la nord de Dunăre. De asemenea, i se datorește reconstituirea etapelor războaielor dacice ale lui Traian, pe baza analizei textelor istorice din antichitate și îndeosebi a scenelor de pe Columna Traiană, interpretate în mod original față de Cichorius și de alții, ca și ale monumentului triumfal de la Adamclisi. În ceea ce privește acesta din urmă, a evidențiat rolul burilor în primul război dacic, identificați ca suebi germanici aliați cu Decebal. Tot relativ la romani, mai amintim studiile sale cu privire la procesul de urbanizare a Moesiei Inferior, la retragerea aureliană, la Valurile romane dintre Carpați și Nistru, identificînd pe acela din Moldova de Jos, dintre Ploscuteni și Stoicani, cu așa zisul „zid” al lui Atanarich împotriva hunilor, menționat de Ammianus Marcellinus, iar pe cel dintre Prut și Nistru, de la Leova la Copanca cu „valul greutungilor” (*Greuthungorum vallum*) amintit tot de același istoric roman ș.a.

Un interes deosebit prezintă și contribuțiile sale relativ la culturile Poienești-Lukașevka (sec. II—I i.e.n.) și carpică (sec. II—III e.n.) din monografia arheologică privitoare la săpăturile de la Poienești (1953).

În afară de acestea, profesorul Radu Vulpe s-a mai impus în lumea științifică din țară și de peste hotare prin lucrările monografice „Gli Illiri dell'Italia imperiale Romana” (în „Ephemeris Daco-Romana”, III, 1925), care a fost susținută la București ca teză de doctorat (1927), „L'âge du fer dans les régions thraces de la Péninsule Balcanique” (Paris, 1930) și îndeosebi prin „Histoire ancienne de la Dobroudja” (în volumul „La Dobroudja”, București, 1938), prima sinteză cu privire la istoria veche a Dobrogei, din paleolitic și pînă la părăsirea acestui ținut de Imperiul roman în sec. VII e.n., care prezintă interes și astăzi, nefiind scoasă din circulație de noile lucrări monografice cu privire la istoria antică a acestei regiuni, cu toată bogăția de date și studii parțiale apărute între timp.

Tot în domeniul istoriei antice, o mențione aparte o merită studiile sale cu privire la prioritatea agnaților la succesiunea tronului în Macedonia și Tracia, în care pentru prima dată se constată că în Macedonia și Tracia succesiunea la tron nu s-a făcut în ordine directă (tată-fiu), ci agnatică (a rudelor masculine după vîrstă), precum și relativ la succesiunea regilor odrîși, în care a reconstituit seria regilor Traciei, pornindu-se de la acest principiu agnatic.

La toate acestea se adaugă colaborările sale prețioase la unele opere colective, cum sînt volumele I din tratatele „Istoria României” (1960) și „Istoria militară a României” (1980) sau din monografiile „Din istoria Dobrogei” (1968) și „Dacia” (1980), unele capitole din „Istoria poporului român”, de sub redacția acad. Andrei Oțetea (1970), precum și vocile tipărite din „Enziklopädisches Handbuch für Ur- und Frühgeschichte Europas”, de sub redacția acad. Jan Filip (Praga, 1969).

Tot în legătură cu activitatea publicistică, se mai remarcă volumul „Studia thracologica” (1976), în care au fost reunite contribuțiile sale mai vechi din domeniul traco-dacic dintre 1934 și 1974, cu unele adaptări la stadiul actual al cercetărilor și cu referiri la toată aria tracilor balcanici și carpto-danubiano-pontici; cele cinci ediții comentate ale operei lui Vasile Pârvan „Dacia. Civilizațiile străvechi din regiunile carpto-danubiene”, precum și reeditarea critică a cunoscutei cărți a aceluiași autor „Începuturile vieții romane la gurile Dunării”.

Demn de remarcat este însă faptul, că deși absorbit prin varietatea și complexitatea problemelor științifice, la care s-a angajat fără preget și cu toată dăruirea proprie omului de știință autentic, a găsit timp și pentru difuzarea în masele largi a cunoștințelor de istorie veche și arheologie, prin conferințe la universitățile populare din București și alte localități, articole în diferite ziare și reviste, emisiuni de radio și televiziune și broșuri de popularizare, toate aceste acțiuni atrăgînd în mod deosebit prin orizontul larg de cultură istorică și generală al autorului, nivelul științific înalt și forma elevată de expunere.

Paralel cu activitatea științifică desfășurată în țară, profesorul Radu Vulpe a participat cu comunicări și referate de înaltă ținută la diverse seminarii, simpozioane, colocvii și congrese internaționale din țară și de peste hotare, conducînd în 1976, în calitate de președinte designat, ca recunoaștere a valoroaselor sale cercetări în domeniul traco-geților, lucrările celui de al doilea Congres internațional de tracologie de la București.

Pentru meritele sale științifice deosebite profesorul Radu Vulpe a fost cooptat în 1956 membru în comitetul de redacție al revistei interna-

ționale din Cracovia „Acta archaeologica Carpathica”, iar din 1932 pînă în 1964 a fost membru în Consiliul Permanent al Uniunii Internaționale de Științe Pre- și Protoistorice, după care a fost ales, cu prilejul reuniunii de la Zaragoza din 1964, membru în Comitetul de Onoare al aceleași Uniuni. În 1970 a devenit membru corespondent al Institutului arheologic german și în același an a fost ales și membru titular al Academiei de Științe Sociale și Politice, iar din 1979 a fost desemnat vicepreședinte al Institutului de tracologie, creat în acel an.

Ca fost student la București al profesorului Radu Vulpe, ale căru i cursuri le-am audiat cu mult interes și entuziasm, și ca succesor apoi la Universitatea din Iași și în Comitetul Permanent al Uniunii Internaționale de Științe Pre- și Protoistorice, mă alătur, prin aceste rinduri modeste, la durerea celorlalți elevi și colaboratori ai profesorului Radu Vulpe, de a nu mai avea printre noi personalitatea complexă a acestui mare profesor și savant, care, prin activitatea sa neobosită a contribuit la îmbogățirea patrimoniului istoriografiei românești și universale, precum și la răspîndirea în masele largi a aspectelor și momentelor de seamă din istoria veche a țării noastre.

Mircea Petrescu-Dimbovița

STANČIO VAKLINOV și STANISLAV STANILOV, *Kladenci. Rannòs-rednovokovnoto bŭlgarsko seliŭŭe*, Editura Georgi Bakalov, Varna, 1981, 88 p., 68 fig. 4.

Obiectivul arheologic Kladenci este situat la circa 30 km depărtare nord-vest de Bazarĭgic, actualul oraș Tolbuhin (R. P. Bulgaria). Locul exact unde s-au efectuat investigațiile arheologice, conduse personal de regretatul savant Stančio Vaklinov, se numește Kirk bunar, ceea ce în limba turcă vrea să însemne *40 de izvoare*, de unde și numele de azi al satului Kladenci, care se traduce în limba noastră prin *Fintînile*.

Așezarea a fost fortificată cu un val de pământ, dublat la exterior printr-un șanț de apărare. Din cele peste 2 ha și jumătate, cât s-au mai păstrat din suprafața inițială a așezării fortificate de la Kladenci, s-au cercetat prin săpături arheologice numai 2 000 m².

Grosimea depunerilor arheologice variază între 0,40—0,60 m și 0,80—1,20 m. Se cuvine să precizăm că grosimea de 1,20 m vizează adâncimea unora dintre gropile menajere.

Au fost reperate douăzeci și trei de locuințe de tip bordei, mai mult sau mai puțin adâncite în pământ. Uneori podeaua bordeiului se află la o adâncime de 1,50 m față de nivelul actual al solului. Forma locuințelor este totdeauna dreptunghiulară. Suprafața ocupată de fiecare dintre ele măsoară cam 9—11 m².

Se remarcă o mare varietate de vetre de foc. În afara locuințelor s-au descoperit șase instalații de foc. Unele se prezintă sub forma unor cupole din lut, conice (bineînțeles, azi distruse), iar altele avind aspectul unor gropi circulare, sint adâncite puțin în pământ. S-a găsit și un cuptor din blocuri de piatră. El are o formă dreptunghiulară (fig. 35). Dimensiunile lui măsoară 0,90/0,70 m; înălțimea este de 0,50 m. Autorii, atrăgînd luarea aminte că obiceiul amenajării unor vetre de foc în afara locuințelor nu se întîlnește prea des în „așezările medievale timpurii de la Dunărea de Jos”, fac totuși, în acest sens, apropierile de rigoare cu realitățile de la Dridu, unde au apărut asemenea situații (p. 35). Aceste cupatoare, susțin cu învederată dreptate cei doi autori, au servit cu precădere la coacerea pîinii. Vetrele de foc din interiorul locuințelor se prezintă — de regulă — sub forma unor cupatoare de piatră sau a unor gropi circulare săpate în afara perimetrului bordeielor.

În zonele dintre locuințe s-au descoperit relativ numeroase gropi menajere, avînd formă de clopot (p. 36—39). Inventarul arheologic este destul de variat pentru o așezare situată la o bună distanță de Dunăre.

Ceramica, din punctul de vedere al chipului modelării, se împarte în trei categorii: a) lucrată cu mina, b) lucrată la roata cu învîrtire înceată și c) modelată la roata cu învîrtire rapidă. Prima și a treia categorie sint slab reprezentate. Categoria a doua cuprinde *ceramica nisipoasă* decorată cu linii orizontale, oblice sau vîlurite, incizate în pasta crudă, *ceramica din humă albă* înfrumusețată cu șlem roșu sau brun, *ceramica cenușie*, din pastă fină, decorată cu linii lustruite și *ceramica smălțuită verde-oliv*. Despre o parte a acestora din urmă autorii susțin că a fost modelată la roata rapidă.

Noi vom remarca faptul că din cadrul acestei ceramici lipsesc vasele decorate cu roțița dințată, ceea ce vine să confirme o dată în plus că recipientele cu un astfel de ornament sint produse numai în colțul de nord-vest al Dobrogei, cîndva la sfîrșitul secolului al X-lea — începutul secolului al XI-lea. S-a descoperit și un ciob dintr-o căldare de lut, tip de vas atribuit pecenegilor.

Autorii monografiei au rezervat un spațiu destul de larg (p. 63—83) prezentării diferitelor obiecte de metal, os, sticlă, cum și monedelor. Rînd pe rînd sint înfățișate cititorului dălți, topoare, sule, cuțite, catarămii, amnare, virfuri de săgeți ș.a., de fier. Dintre obiectele de bronz (p. 76, fig. 63) ne rețin atenția, în mod special, bucățile de lacăte cilindrice aidoma celor de la Dinogeția-Garvăn, dar și celor de la Păcuil lui Soare¹. Se remarcă de asemenea un distribuitor de curele (p. 76 fig. 63/7) intru totul asemănător unui distribuitor de curele de la Păcuil lui Soare, nepublicat încă. O altă piesă oarecum apropiată ca formă, inedită și ea, se păstrează în vitrinele muzeului din Preslav.

Obiectele de os sint reprezentate de arșice găurite, plăsele (p. 79, fig. 64), sule (p. 80, fig. 65) etc. Prîselele, totdeauna de lut, sint, de cele mai multe ori, bitronconice în secțiune.

În afară a două monede din sec. IV și a unui bănuț (accea) turcesc, s-au descoperit

8 monede bizantine datînd din anii 876—1030 (p. 83) și un sigiliu de plumb din prima jumătate a secolului al XI-lea.

În partea de concluzii (p. 84—86) autorii, după ce încadrează obiectivul arheologic de la Kladenci în două etape corespunzînd secolului al VII-lea (inceputul secolului al VIII-lea) — secolul al IX-lea și secolul al IX-lea — secolul al XI-lea, încearcă să ne convingă cum că locuitorii amintitei așezări erau, fără excepție, slavo-bulgari.

Dincolo de rezervele care privesc datarea în sine, rezerve determinate pe de o parte de lipsa unor elemente de cultură materială care să poată fi atribuite în chip sigur secolului al VII-lea, iar pe de altă parte, de existența unor obiecte (vezi lacătele cilindrice care datează din sec. XII) ne vom exprima îndoiala asupra atribuirii etnice operate de cei doi autori.

Sintem într-o vreme și într-o regiune în care cultura materială prin ea însăși nu ne poate oferi elementele pentru o atribuire etnică sigură. În schimb, pornind de la analiza unor forme de cultură materială, se poate întrezări originea acestora. Avem în vedere, în primul rînd, ceramica smălțuită verde-oliv și ceramica decorată cu șlem roșu și brun. Ambele categorii sînt de evidentă tradiție română-tîrzie. Aceași tradiție trădează și tehnica „placării” pereților de bordei cu ziduri

de piatră. Adăugînd la acestea mulțimea semnelor de olar care reproduc forma crucii se va înțelege mai lesne de ce socotim că comunitatea de oameni de la Kladenci era păstrătoare a unor tradiții locale anterioare venirii slavilor și bulgarilor pe aceste meleaguri. Firește, nimeni nu se îndoiește că acolo vor fi trăit și slavo-bulgari sau, de la un moment dat, și bizantini; în acest sens sînt foarte semnificative nu atît monedele, cît mai ales sigiliul de plumb și amforele cu resturi de inscripții. În treacăt fie zis, autorii susțin pe nedrept (p. 66—67) că literele de pe amfore sînt chirilice.

Lăsînd la o parte aceste scurte considerații, vom sublinia faptul că prin monografia Kladenci cunoștințele noastre despre cultura materială din zona Dunării de Jos se îmbogățesc sensibil. Autorii au prezentat documentele arheologice într-o descriere pe cît de bogată pe atît de precisă. Ilustrațiile (fotografii și desene) vin să întregască imaginea documentelor arheologice înfățișate din monografia Kladenci.

Petre Diaconu

¹ Petre Diaconu, în *Păciul lui Soare*, II, București, 1978. p. 45, fig. 30/3.

LUCIA ȚEPOSU MARINESCU, *Funerary Monuments in Dacia Superior and Dacia Porolissensis*, BAR International Series 128, Oxford 1982, 244 p.

Cel mai bine reprezentat domeniu al artelor plastice în Dacia romană este sculptura în piatră. Abstracție făcînd de elementele arhitectonice decorate, sculptura în piatră a realizat două loturi bogate de monumente — religioase și funerare. Mai cu seamă în ultima jumătate de veac monumentelor funerare le-au fost dedicate numeroase studii și articole, de la acelea ale lui Gr. Florescu, pînă la contribuțiile lui C. Daicoviciu, D. Protase, H. Daicoviciu, L. Țeposu Marinescu, C. Pop, O. Floca, W. Wolski etc. Abia acum însă cartea Luciei Țeposu Marinescu, doctor în istorie, șef de secție la Muzeul de istorie al H. S. României, oferă specialistului monografia completă a monumentelor funerare române din Transilvania și Banat. Publicată în seria internațională a prestigioasei colecții *British Archaeological Reports*, în traducerea lui Nubar Hamparțumian, lucrarea este prefațată de D. M. Pippidi.

Întemeindu-se pe cercetarea unui vast material (peste 500 de monumente), cartea

se inseriază celor consacrate istoriei vechi a României și nu — așa cum ar putea sugera titlul — celor de istoria artei antice. În viziunea autoarei monumentele funerare sînt izvoare directe care contribuie la o mai bună cunoaștere a fenomenului romanizării.

După prezentarea istoricului cercetărilor urmează un consistent capitol rezervat formei și tipologiei monumentelor. Stelele, atît de frecvent întîlnite și în provincia traiană, sînt clasificate în două mari grupe: aniconice și iconice care la rîndul lor se divid în arhitectonice și iconice non-arhitectonice, fiecare grupă, la rîndul ei, cunoaște mai multe variante. Altarele sînt mai puțin numeroase, iar clasificarea lor cuprinde patru tipuri: altare monolite, *pseudo-cippi*, *pseudoedicule* și altare în formă de pilastor. Cu ocazia prezentării stelelor și altarelor sînt trecute în revistă și coronamentele lucrate separat (care se leagă funcțional de stele), postamentele și coronamentele în formă de trunchi de piramidă cu muchiile

arcuite care formează adesea, împreună cu altarele, monumente complexe. Al treilea tip de monument funerar îl constituie medalion independent, mai unitar ca formă, dar nu lipsit de variante. În sfârșit, în categoria construcțiilor funerare se înscriu ediculele, destul de numeroase, și mai puțin întâlnite în incinte funerare simple sau chiar mausolee. Pentru fiecare tip de monument sînt înfățișate analogiile din alte provincii ale Imperiului.

Capitolul al III-lea tratează motivele decorative. Sînt relevate mai întii elementele arhitecturale care, în Dacia Superior, au de obicei un caracter pur decorativ. Mai numeroase sînt elementele simbolice, în primul rînd Gorgona Medusa, apoi protomele vînturilor, animale și păsări, simbolistica marină (Scylla, tritoni, delfini), motive vegetale. În seria personajelor și scenelor mitologice, fără prea mare varietate, se cuprind Eros, Thanatos, Attis, Ammon, Hercules, Marsyas, *genii cucullati*, *Lupa capitolina* și răpirea Europei. Destul de des reprezentată pe stele și edicule este scena banchetului funerar; în schimb, scenele de viață cotidiană sînt rare. Autoarea se ocupă pe larg de reprezentările defuncțiilor, fiind analizate portretul, cofura, costumul, accesoriile și atribuțiile. Capitolul se încheie cu cîteva constatări interesante, subliniindu-se, alături de trăsăturile comune artei provinciale, cele caracteristice Daciei: opțiunea pentru bust, tectonica specifică provinciei, cu împărțirea cimpului în registre respectate cu strictețe.

Studiul originii formelor și motivelor decorative (capitolul IV) nu este o întreprindere ușoară. Autoarea a reușit, în baza cunoașterii monumentelor funerare din alte provincii, să stabilească tipurile fidele modelului original, tipurile modificate sau tipurile elaborate. Unele tipuri de stele provin din nordul Italiei, altele ajung în Dacia prin intermediul provinciilor Raetia, Noricum și Pannonia. Anumite variante pot fi socotite creații ale unor meșteri pietrari originari din cele două Moesii. Altarele, ca și stelele, au origine vestică, nord-italică, de unde au pătruns direct sau prin filieră dalmatină. Altarul cu trunchi de piramidă pare să fie o creație a meșterilor locali. Medalionul liber e originar din nordul Italiei, aportul Daciei constînd în asocierea medalionului cu lei funerar și a nișei cochiliiforme cu *corona*. Respingînd originea orientală, siriană (susținută de O. Floca și W. Wol-ski), autoarea demonstrează că edicula fune-

rară are origine de asemenea apuseană, pătrunzînd în Dacia prin filiera norico-pannonică.

Capitolul al V-lea se ocupă de difuziunea monumentelor funerare, de probleme de stil și datare. Monumentele funerare sînt produsul atelierelor stabile din marile centre ale provinciei sau ale meșterilor itineranți. Sînt analizate, pe rînd, formele, motivele decorative și trăsăturile stilistice caracteristice monumentelor executate în atelierele din Apulum, Ulpia Traiana Sarmizegetusa, Micia, Tibiscum, Napoca, Potaissa și cîteva centre militare din Dacia Prolissensis. În finalul capitolului autoarea subliniază cîteva concluzii deosebit de importante. Originea tuturor formelor de monumente funerare cunoscute în Dacia e nord-italică, dar prelucrarea lor în arta provincială nu e lipsită de discernămint; pe de altă parte, la fiecare tip de monument funerar se pot observa „inovațiile dacice”, aportul provinciei la nașterea unor variante locale. Ca în atitea alte domenii, și în privința limbajului artistic Dacia se orientează spre occidentul român. În difuzarea monumentelor funerare au jucat un rol foarte activ orașele (adevărate focare de iradiere a romanității spre lumea rurală) și armata (militarii activi și veteranii). Încadrîndu-se în arta provincială, monumentele funerare din Dacia contribuie, alături de celelalte manifestări spirituale la desăvîșirea procesului de romanizare.

Partea a doua a lucrării cuprinde catalogul descriptiv a peste 500 de monumente funerare, grupate pe tipuri și variante. Indicele (localități, proveniența monumentelor și actualul loc de păstrare) facilitează consultarea cărții. În sfârșit, 180 de fotografii cuprinse în 42 de planșe exemplifică toate genurile de monumente funerare analizate. Din păcate lipsește o hartă a Daciei romane cu localitățile menționate în text, care ar fi fost atît de utilă, mai ales cititoilor străini. De asemenea, s-ar fi putut adăuga hărți de răspîndire a tipurilor de monumente funerare.

Cu lucrarea cercetătoarei bucureștene, bună cunosătoare a istoriei Daciei, a fenomenului spiritual roman în general și mai ales a domeniului artei provinciale, am dobîndit o carte de înaltă specialitate, valoroasă prin metodă și soliditatea informației. O carte necesară prin tipologia stabilită, prin rezolvările și concluziile sale.

Mihai Bărbulescu

ABREVIERI

ACMIT	Anuarul Comisiunii monumentelor istorice, secția pentru Transilvania, București.
ActaAnthung	Acta Antiqua Academiae Scientiarum Hungaricae, Budapesta.
ActaMN	Acta Musei Napocensis, Cluj-Napoca.
ActaMP	Acta Musei Porolissensis, Zalău.
AIIACluj-Napoca	Anuarul Institutului de istorie și arheologie, Cluj-Napoca
AIIA Iași	Anuarul Institutului de istorie și arheologie, Iași.
AISC	Anuarul Institutului de studii clasice, Cluj.
AnnÉp	Année épigraphique, Paris.
ArchÉrt	Archaeologiai értesítő, Budapesta.
ArchSlov	Archaeologia Slovaca, Bratislava.
AUI	Analele Universității, Iași.
BAR	British Archaeological Reports, Oxford.
BCH	Bulletin de correspondance hellénique, Paris.
BerROB	Berichten van de Rijksdienst voor het Oudheidkundig Bodemonderzoek, Amersfoort.
CIL	<i>Corpus Inscriptionum Latinarum</i> , Berlin.
Dacia,N.S.	Dacia. Revue d'archéologie et d'histoire ancienne, București.
DissPan	Dissertationes Pannonicae, Budapesta.
Dólgozátok—Travaux	Dólgozátok—Travaux de la Section numismatique et archéologique du Musée National de Transilvanie, Cluj.
DolSzeged	Dólgozátok—Arbeiten des Archäologischen Instituts der Universität, Szeged.
IDR	<i>Inscriptiile Daciei romane</i> , București.
ILS	<i>Inscriptiones latinae selectae</i> , Berlin.
InvArch	<i>Inventaria archaeologica</i> , București.
ISM	<i>Inscriptiile din Scythia Minor</i> , București.
JahrbRGZM	Jahrbuch des Römisch-Germanisch Zentralmuseums, Mainz.
KS	Kratkie soobščenia instituta istorii material'noj kultury Akademii nauk SSSR, Moscova.
Materiale	Materiale și cercetări arheologice, București.
MemAntiq	Memoria antiquitatis, Piatra Neamț.
MKÉ	Múzeumi és könyvtári értesítő, Budapesta.
OR	D. Tudor, <i>Oltenia romană</i> , București.
PBF	Prähistorische Bronzefunde Europas, München.
PZ	Prähistorische Zeitschrift, Leipzig-Berlin.
RE	Pauly-Wissowa, <i>Realencyclopädie der classischen Altertumswissenschaft</i> , Stuttgart.
RRHA	Revue romaine d'histoire de l'art, București.
SCIV(A)	Studii și cercetări de istorie veche (și arheologie), București.
SlovArch	Slovenská Archeologia, Nitra.
StCl	Studii clasice, București.
StComSatu Mare	Studii și comunicări, Satu-Mare.
StComSf. Gheorghe	Studii și comunicări, Sf. Gheorghe.
StComSibiu	Studii și comunicări, Muzeul Brukental, Sibiu.
Studijne Zvesti	Studijne Zvesti Archeologického Ustavu SAV, Nitra.

REVISTE PUBLICATE ÎN EDITURA
ACADEMIEI REPUBLICII SOCIALISTE ROMÂNIA

REVISTA DE ISTORIE
REVUE ROUMAINE D'HISTOIRE
STUDII ȘI CERCETĂRI DE ISTORIE VECHĂ ȘI ARHEOLOGIE
DACIA. REVUE D'ARCHÉOLOGIE ET D'HISTOIRE ANCIENNE
REVUE DES ÉTUDES SUD-EST EUROPÉENNES
STUDII ȘI CERCETĂRI DE ISTORIA ARTEI
– SERIA ARTĂ PLASTICĂ
– SERIA TEATRU-MUZICĂ-CINEMATOGRAFIE
REVUE ROUMAINE D'HISTOIRE DE L'ART
– SÉRIE BEAUX-ARTS
– SÉRIE THÉÂTRE-MUSIQUE-CINÉMA
THRACO-DACICA

La publication „Studii și cercetări de istorie veche și arheologie”
paraît 4 fois par an. Prix d'un abonnement annuel \$ 54. Toute
commande de l'étranger sera adressée à ILEXIM, departamentul
import-export presă, P.O. Box 136–137, telex 11 226, București,
70 116, str. 13 Decembrie 3, România, ou à ses représentants à
l'étranger.

EDITURA ACADEMIEI REPUBLICII SOCIALISTE ROMÂNIA
79 717, Calea Victoriei 125, București
telefon 50 76 80

LUCRĂRI PUBLICATE ÎN EDITURA ACADEMIEI REPUBLICII SOCIALISTE ROMÂNIA

- D. M. PIPPIDI și EM. POPESCU (sub redacția), *Epigraphica*, 1977, 287 p., 25 lei.
GR. FLORESCU și C. C. PETOLESCU, *Inscripțiile Dacilor romane*, II, 1977, 276 p., 23 pl., 27 lei.
I. I. RUSSU, *Inscripțiile Dacilor romane*, III/1 1977, 288 p., 2 pl., 26 lei.
* * * *Inventaria arheologică*, fasc. 8, R. 42 — R. 51, 1977, 15 file, 5 lei; fasc. 9, R. 52 — R. 63, 1977, 14 file, 5 lei; fasc. 10 R. 64 — R. 70, 1977, 23 file, 9,50 lei.
EUGENIA ZAHARIA, *Populația românească în Transilvania în secolele VII—VIII*. *Climttrul nr. 2 de la Bratel*, 1977, 139 p., 2 pl., 10,75 lei.
PETRE DIACONU, *Les Coumans au Bas Danube aux XI^e et XII^e siècles*, 1978, 158 p., 8,25 lei.
MARIA COMȘA, *Cultura materială veche românească (Așezările din secolele VIII—IX de la Bucov-Ploiești)*, 1978, 183 p., 4 pl., 30 lei.
FLOREA MOGOȘANU, *Paleoliticul în Hanut*, 1978, 152 p., 2 pl., 11 lei.
PETRE ROMAN și IOAN NĚMETI, *Cultura Baden în România*, 1978, 160 p., 8 pl., 18 lei.
D. TUDOR, *Oltena romană*, 1978, 520 p., 5 pl., 41 lei.
S. MORINTZ, *Contribuții la istoria tracilor timpurii. I. Epoca bronzului în spațiul carpato-balcanic*, 1978, 215 p., 27 lei.
I. BARNEA și colab. *Tropaeum Traiani. I. Cetatea*, 1979, 257 p., 38 lei.
ION HORĂȚIU CRIȘAN, *Burebista and his time*, 1978, 253 p., 22 lei.
PETRE ALEXANDRESCU, *Histria*, IV, 1978, 145 p., 71 pl., 34 lei.
MARIA COJA și PIERRE DUPONT, *Histria*, V, 1979, 170 pl. 20 pl., 39 lei.
LIGIA BĂRZU, *Continuitatea creației materiale și spirituale a poporului român pe teritoriul fostei Dacii*, 1979, 119 p., 19 pl., 6 lei.
RADU POPA și MONICA MĂRGINEANU CĂRSTOIU, *Mărturiile de civilizație medievală românească*, 1979, 163 p. 28 lei.
EMILIA DORUȚIU BOILĂ, *Inscripțiile din Scythia Minor*, V, 1980, 351 p. 32 pl., 35 lei.
C. PREDĂ, *Necropola romano-bizantină*, 1980, 225 p., 35 lei.
MARIN CĂRCIUMARU, *Mediul geografic în pleistocenul superior și culturile paleolitice din România*, 1980, 268 p., 88 fig., 29 lei.
I. I. RUSSU, *Inscripțiile Dacilor romane*, III/2, 1980, 484 p., 34 lei.
V. MIHĂILESCU BÎRLIBA, *La monnaie romaine chez les Daces orientaux*, 1980, 31 p., 19,50 lei.
I. I. RUSSU, *Diaco-geții în Imperiul roman*, 1980, 116 p., 36 fig. + 1 hartă, 8,75 lei.
IOAN GLODARIU, *Așezări dacice și daco-romane la Sîmnic*, 1981, 188 p., 13,50 lei.
D. BERCIU, *Burldava dacică*, 1981, 287 p., 34 lei.
ALEXANDRU SUCEVEANU, *Histria*, VI, 1982, 236 p., 36 pl., 38 lei.

RM — ISSN 0039 — 4009

S C I V A, tomul 34, nr. 2, București, aprilie — iunie 1983



„I. P. Informația” c. 1137

Lei 35