

ACADEMIA DE ȘTIINȚE SOCIALE ȘI POLITICE
A REPUBLICII SOCIALISTE ROMÂNIA

STUDII ȘI CERCETĂRI DE
ISTORIE VECHĂ
ȘI ARHEOLOGIE

1

TOMUL 38
IANUARIE—MARTIE
1987

EDITURA ACADEMIEI REPUBLICII SOCIALISTE ROMÂNIA

ACADEMIA DE ȘTIINȚE SOCIALE ȘI POLITICE A REPUBLICII SOCIALISTE ROMÂNIA

INSTITUTUL DE ARHEOLOGIE

COLEGIUL DE REDACȚIE

Redactor șef : SEBASTIAN MORINTZ

Redactor șef adjunct : RADU POPA

Membri : MIRCEA BABEȘ, ALEXANDRU BARNEA,
PETRE DIACONU, ALEXANDRU PAUNESCU

Secretar de redacție : MIHAELA UDRESCU

În țară, revista se poate procura prin poștă, numai pe bază de abonament. Prețul unui abonament anual este de 140 lei.

Comenzile și abonamentele din străinătate se primesc la ROMPRES-FILATELIA, departamentul import-export presă, P.O.Box 12—201, telex 10376, București, Calăa Griviței 64—66, România, sau la reprezentanții săi în străinătate.

Manuscrisele, cărțile și revistele pentru schimb, precum și orice corespondență se vor trimite Colegiulul de redacție pe adresa : 71 119, str. I. C. Frimu 11, București.

STUDII ȘI CERCETĂRI DE ISTORIE VECHĂ ȘI ARHEOLOGIE

Tomul 38

Nr. 1

ianuarie—martie 1987

SUMAR

STUDII

ALEXANDRU PĂUNESCU, Tardenoasiianul din Dobrogea	3
--	---

DISCUȚII

CONSTANTIN C. PETOLESCU, Colonia Malvensis	23
--	----

MATERIALE ȘI CERCETĂRI ARHEOLOGICE

VIOLETA VETURIA BAZARCIUC, Noi descoperiri în cetatea geto-dacică de la Bunești (Jud. Vaslui)	33
BOGDAN FILIPESCU, Descoperiri din perioada secolelor III—V e.n. de la Mică . .	40
ALEXANDRU DIACONESCU și CORIOLAN OPREANU, Bronzuri romane din castrul de la Gilău	52

NOTE ARHEOLOGICE

NICOLAE URSULESCU și DRAGOMIR POPOVICI, Contribuții la cunoașterea ritului funerar din Bronzul mijlociu în Nordul Moldovei	72
CRIȘAN MUȘETEANU, O nouă lucernă de la Durostorum	77

RECENZII

BOŠKO BABIĆ, <i>Materijalnata kultura na makedonskite sloveni vo svellinata na arheološkite istražuvania vo Prilep</i> , I, Prilep, 1986 (Radu Popa)	79
DOULA MOURIKI, <i>The Mosaics of Nea Moni on Chios</i> , Atena, 1985 (Ion Barnea) .	80

ABREVIERI	83
---------------------	----

ÉTUDES ET RECHERCHES D'ARCHÉOLOGIE ET D'HISTOIRE ANCIENNE

Tome 38

N° 1

janvier — mars 1987

S O M M A I R E

ÉTUDES

ALEXANDRU PĂUNESCU, Le tardenoisien de Dobroudja	3
--	---

DISCUSSIONS

CONSTANTIN C. PETOLESCU, Colonia Malvensis	23
--	----

MATÉRIAUX ET RECHERCHES ARCHÉOLOGIQUES

VIOLETA VETURIA BAZARCIUC, Neue Funde aus dem geto-dakischen Burgwall von Bunești (Jud. Vaslui)	33
BOGDAN FILIPESCU, Archaeological Finds from Micia Dated in the 3 rd —5 th Centuries	40
ALEXANDRU DIACONESCU and CORIOLAN OPREANU, Roman Bronzes from Gilău	52

NOTES ARCHÉOLOGIQUES

NICOLAE URSULESCU et DRAGONIR POPOVICI, Contributions à la connaissance du rite funéraire du Bronze Moyen dans le Nord de la Moldavie	72
CRÎȘAN MUȘETEȘANU, A New Oil Lamp from Durostorum	77

COMPTES RENDUS

BOŠKO BABIĆ, <i>Materijalna kultura na makedonskile sloveni vo svetlnata na arheološkile istraživanja vo Prilep</i> , I, Prilep, 1986 (Radu Popa)	79
DOULA MOURIKI, <i>The Mosaics of Nea Moni on Chios</i> , Atena, 1985 (Ion Barnea)	80

ABRÉVIATIONS	83
------------------------	----

TARDENOASIANUL DIN DOBROGEA

de ALEXANDRU PĂUNESCU

Cercetările începute în anii 1951—1952 și intensificate în ultimul deceniu au arătat că teritoriul Dobrogei a fost destul de intens locuit la începutul holocenului de către populații mezolitice aparținând culturii tardenoasiene¹. Astfel, au fost identificate până acum, atât prin sondaje restrinse sau chiar prin săpături mai extinse, cât mai ales prin cercetări perieghetice datorate în mare parte entuziastului Mihai Eugen din Medgidia, un număr de 18 puncte.

Din punct de vedere fizico-geografic doar cel de la Garvăn din nord-vestul județului Tulcea este situat în zona joasă, de luncă a Dunării, restul aflându-se pe teritoriul județului Constanța atât în Podișul Dobrogei Centrale cât și în cel de Sud².

În cele ce urmează, vom căuta să prezentăm mai întâi inventarul litic din fiecare punct de descoperie, insistând și asupra stratigrafiei, în cazul celor săpate, urmînd ca în final să aruncăm o scurtă privire asupra evoluției populațiilor mezolitice tardenoasiene până în perioada ce a premeras sosirea primelor comunități neolitice în ținutul dintre Dunăre și Marea Neagră.

Garvăn (com. Jijila), punctul „În Bugeac la vii sub Dealul Crăcănele”³. De pe solul nisipos din preajma bălții Jijila s-au cules prin cercetări de teren un număr de circa 100 piese microlitice (majoritatea pieselor nedepășind 2 cm lungime) de silex printre care numai 12 unelte⁴ (fig. 1/1—5).

Țirgușor, punctul „La Grădină”. În așezarea de pe platoul situat pe versantul stîng al văii Vistorna, s-a observat stratigrafic, în urma sondajelor efectuate de P. Samson și C. Rădulescu, două niveluri de locuire, unul tardenoasian, concentrat pe mici suprafețe (probabil colibe), distanțate între ele, și un altul cu resturi ceramice neolitice aparținînd culturii Hamangia care suprapune în unele zone pe cel mezolitic. Inventarul

¹ Al. Păunescu, SCIVA, 30, 1979, 4, p. 507—526.

² Așezările de la Țirgușor se află în Podișul Casimcei, cele de la Țibrinu și Cuza Vodă în Podișul Cărasu, cele de la Medgidia, Remus Opreanu. Poarta Albă și Straja în Podișul Medgidiei, cele de la Brebeni, Lespezi, Șipotele în Podișul Cobadinului, iar cea de la Albești în Podișul Mangaliei.

³ Al. Păunescu, *op. cit.*, p. 507—508; E. Comșa, SCIV, 4, 1953, 3—4, p. 750—751.

⁴ Ca tipuri se disting: gratoar simplu pe așchie, așchie subțire denticulată, așchie subțire retușată, străpungător pe lamelă retușată, corp de lamelă cu retușe parțiale regulate, corp de lamelă cu retușe continuu, două lamele tip *bordée* (cu retușe foarte scurte, semiabrupte), lamelă spartă deasupra unei scobituri retușate (*coche*), lamelă cu trunchiere oblică retușată opusă unei spărturi, vîrf fragmentar *à bord abattu* (cu retușe abrupte laterale, amintind forma de *micro-gravelle*) și un trapez asimetric scurt.

litic, inedit încă, este foarte bogat, el constind după informațiile cercetătorilor amintiți din piese microlitice de silex ⁵ (fig. 1/6—14).

Tirgușor, Peștera La Adam. Importanta succesiune stratigrafică aflată în peștera de pe malul drept al Văii Vistorna, începînd cu cea atribuită glaciațiunii Riss, paleontologii C. Rădulescu și P. Samson au identificat și o relativ săracă locuire mezolitică ⁶.

După afirmațiile lor, materialul litic, încă nepublicat, prezintă similitudini atît din punct de vedere tehnico-tipologic cît și dimensional cu cel descoperit în așezarea din punctul „La Grădină”.

Straja (com. Cumpăna), punctul „La lac la Stănișor”. Din așezarea, în prezent afectată de lucrările de hidroameliorații, s-au cules în urma cercetărilor de suprafață și a unor sondeje restrînse, circa 150 de piese de silex microlitice ⁷. S-a observat totodată că materialul litic se afla concentrat pe unele mici suprafețe distanțate între ele. Din punct de vedere stratigrafic obiectele litice zăceau în depunerea neagră-măzărăoasă de sub orizontul negru al solului actual. Tipologie, cele 25 de unelte se pot grupa astfel (fig. 1/15—24) : gratoar simplu pe așchie, două gratoare pe așchie retușată, gratoar dublu (pe așchie cu cortex), trei așchii subțiri cu *encoche* și denticulată, așchie subțire retușată (cu retușe inverse), trei racloare simple convexe, străpungător cu virful gros (*tarand*), două piese cu tăișul tocit (*émoussée*), burin diedru (nucleiform), lamă cu trunchiere concavă retușată, cuțit *à dos* natural (cu cortex), lamelă *à bord abattu* arcuită, două lamele *à coche unique*, lamelă spartă deasupra unei scobituri retușate (*coche*), lamelă spartă într-o *coche*, lamelă cu trunchiere oblică retușată opusă unei spărturi, trapez tip *rectangle*, lamelă *à coches* multiple unilaterale. Pe lângă aceste unelte ar mai fi de amintit și un microburin distal pe lamelă.

Prin numeroasele cercetări de teren efectuate în ultimii cinci ani, au fost descoperite, atît în Podișul Dobrogei Centrale cît și în cel de Sud, un număr de 14 puncte cu piese microlitice de silex, unele din ele aflate la mici distanțe. Dintre acestea, doar trei așezări : Cuza Vodă, com. Castelu (punctul D), Medgidia (punctul „La vest de station”) și Albești au oferit un material litic mai bogat (între circa 440 și 910 piese).

Din celelalte puncte s-au cules puține microlite, ca de pildă : gratoare simple sau pe așchie retușată, așchii subțiri cu *encoche*, lamelă *à bord abattu arqué*, lamelă tip *à coche unique*, lame și lamele simple sau cu retușe de folosire, așchii, nuclee (prismatice, piramidale, fusiforme) etc.

Aceste obiecte litice, pe care tipologic le atribuim tardenoasianului, nu se aflau în asociere cu resturi ceramice neolitice. Este vorba de descoperirile de la : Țibrinu, com. Mircea Vodă (punctele I, I A, III) ⁸, Medgi-

⁵ Ca unelte menționăm : gratoare pe virf de lamă scurtă, gratoare simple pe așchie, gratoare pe așchie retușată, gratoare unguiforme, lame și lamele *à coche*, lamele cu retușe regulate, lamele cu trunchiere (oblică sau concavă) retușată etc. Mai amintim și un microburin pe lamelă strîmtă (cf. Al. Păunescu, *op. cit.*, p. 508).

⁶ C. Rădulescu și P. Samson, *Zeitschrift für Tierzüchtung und Züchtungsbiologie*, 76, 2—3, Januar 1962, p. 282—320; P. Samson, *Études sur le Quaternaire dans le monde*, în *VIII^e Congrès INQUA, Paris, 1969*, Paris, 1971, p. 629—636; Al. Păunescu, *op. cit.*, p. 510.

⁷ Al. Păunescu, *SCIVA*, 29, 1978, 2, p. 277—282; idem, *SCIVA*, 30, 1979, 4, p. 510—511.

⁸ În punctul Țibrinu I — „Malul drept al lacului Țibrinu” s-au găsit : gratoar simplu pe așchie, gratoar pe așchie retușată, lamă fragmentară cu retușe fin denticulate, nucleu inform. În punctul Țibrinu I A (situat la circa 0,800 km vest — nord-vest de cel precedent) s-au descoperit : gratoar pe așchie retușată, așchie subțire cu *encoche*, lamelă neretușată, nucleu prismatic. Din punctul Țibrinu III — „Malul stîng al lacului Țibrinu” s-au cules : gratoar simplu pe așchie, corp de lamelă cu retușe continui regulate, lamelă cu retușe fine distale și cinci lamele neretușate.

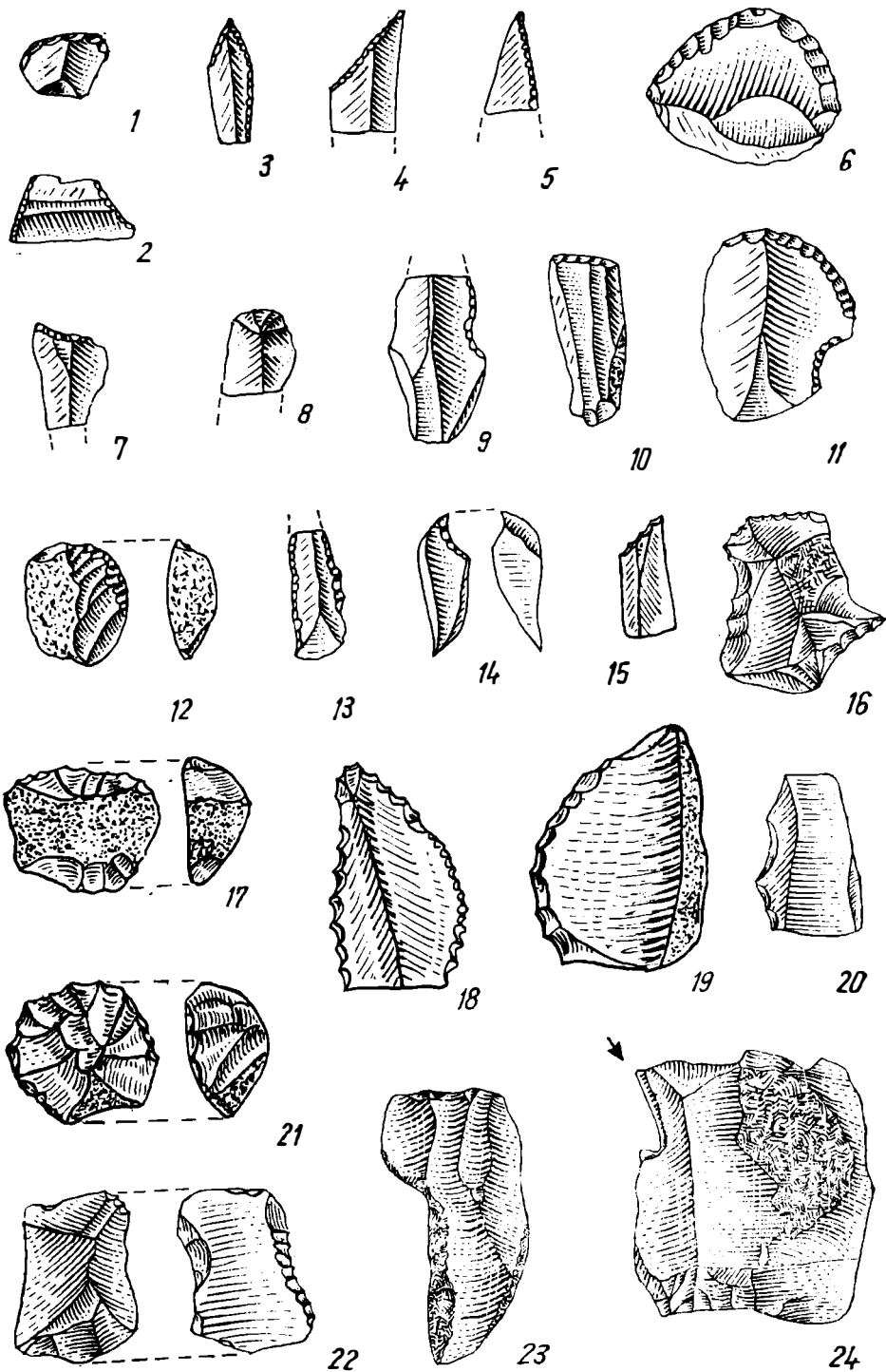

Fig. 1. 1—24 piese de silex tardenoasiene: 1—5 Gărvăn — punctul „În Bugeac la vîi sub Dealul Crăcanele”; 6—14 Tirgoșor — punctul „La Grădinar”; 15—24 Straja — punctul „La lac la Stănișor” (scara 1/1).

dia (punctele : „La Potcoavă” și „În marginea de vest a monumentului eroilor sirbi”) ⁹, Remus Opreanu (localitate componentă a orașului Medgidia) ¹⁰, Cuza Vodă (punctul B) ¹¹ (fig. 2/1 — 3), Poartă Albă ¹² (fig. 2/4, 5), Brebeni (com. Ion Corvin) ¹³, Șipotele (com. Deleni) ¹⁴ și Lespezi (com. Dobromir) ¹⁵.

Cuza Vodă, punctul D („Cariera Veche”). În marginea de est a satului, la circa 0,300 km est—sud-est de cimitir, se află o veche carieră de nisip și pietriș, azi părăsită. Așezarea, situată pe terasa de pe versantul stîng al văii Dereaua (sau Agi Cabu) a fost în cea mai mare parte distrusă de excavările carierei ¹⁶.

Astfel, din pămîntul răscolit s-au recoltat un mare număr de piese de silex microlitice. În cele două sondaje restrinse executate în 1982 și 1983, pînă la adîncimea de 1,10 m s-a putut stabili următoarea succesiune de depuneri :

1. Pămînt de asvirlitură, gros de 0,15 m ; 2. Orizontul negru-cenușiu al solului actual, gros de 0,12 m ; 3. Sol cenușiu închis nisipos, gros de 0,22 m ; 4. Sol cenușiu deschis nisipos, gros de 0,15 m ; 5. Sol cenușiu-gălbui, gros de 0,20 m ; 6. Sol gălbui închis cu nuanțe cenușii, gros de 0,12 m ; 7. Sol gălbui (loess), gros de peste 0,14 m.

De remarcat că obiectele litice s-au găsit începînd de la limita inferioară a depunerii 3 și în depunerea 4. Astfel, nivelul de locuire cu micro-lite pare să fi avut o grosime de circa 0,20—0,25 m.

Din pămîntul excavat, aflat în apropierea zonei unde erau concentrate piesele de silex, s-au cules și cîteva fragmente ceramice destul de necaracteristice, unele dintre ele atribuite cu probabilitate unei faze timpurii a neoliticului, altele epocii bronzului și epocii romane.

Inventarul litic de care dispunem conține un număr de 656 piese din care 134 reprezintă unelte, iar 522 material brut.

⁹ În punctul „La Potcoavă” de la vest de orașul Medgidia s-au găsit : așchie groasă cu *encoche*, lamă simplă fragm., așchie neretuşată și două nuclee (unipolar și cvaziprismatic). Din punctul „În marginea de vest a monumentului eroilor sirbi” de la Medgidia provin : gratoar simplu pe așchie, așchie subțire cu *encoche* și două așchii simple.

¹⁰ În punctul situat la nord—nord-vest de satul Remus Opreanu s-au descoperit : 12 așchii simple, 3 lamele neretuşate și un nucleu piramidal spre fusiform.

¹¹ Din punctul B („Cariera Caolinul”) aflat la circa 2 km sud—sud-est din satul Cuza Vodă s-au adunat un număr de 114 piese microlitice de silex : așchii simple, lame, lamele, nuclee (de tip prismatic, piramidal, globular, cu desprinderi încrucișate), precum și 23 de unelte. Ca tipuri distingem : gratoar pe lamă spartă prin flexiune (*raccourci*). 4 gratoare simple pe așchie, 3 gratoare pe așchie retuşată, gratoar circular, gratoar unguiform, 3 așchii subțiri cu *encoche*, așchie subțire retuşată, burin diedru de unghi, 3 cuțite *à dos* natural (cu cortex), lamelă cu trunchiere oblică retuşată, lamelă cu trunchiere oblică retuşată opusă unei spărturi, trapez simetric scurt, lamă tip *à coches* multiple unilaterale și o lamelă cu retușă parțială neregulată.

¹² Din punctul IA („Lîngă stația de pompă”) de la Poartă Albă, afectat total de lucrările de hidroameliorații s-au găsit 19 piese microlitice de silex : gratoar pe lamă spartă prin flexiune (*raccourci*), două gratoare diverse pe așchie (unul ovoid și altul în evantai), lamă cu trunchiere oblică retuşată, lamelă *à bord abattu arqué* (apropiată tipului de vîrf azilian), lamelă tip *à coche unique*, trei lamele cu retușe de folosire, cinci așchii (din care două utilizate), și cinci nuclee (de tip : unipolar, prismatic, piramidal și fusiform).

¹³ În punctul „La Vărărie pe drumul Râriștei” aflat pe teritoriul satului Brebeni s-au descoperit : trei lamele neretuşate, un fragment de lamă cu retușe de folosire, patru așchii și două nuclee informe.

¹⁴ Din punctul Canarua Pustnicului de la Șipotele provin : gratoar pe așchie retuşată, lamelă și lamă, ambele neretuşate, două așchii simple și un nucleu cvazi prismatic.

¹⁵ În punctul aflat la nord de satul Lespezi s-au găsit : gratoar pe așchie retuşată, corp de lamelă cu retușe de folosire și trei așchii simple.

¹⁶ Cercetări M. Eugen 1982 și M. Eugen și Al. Păunescu 1983—1985.

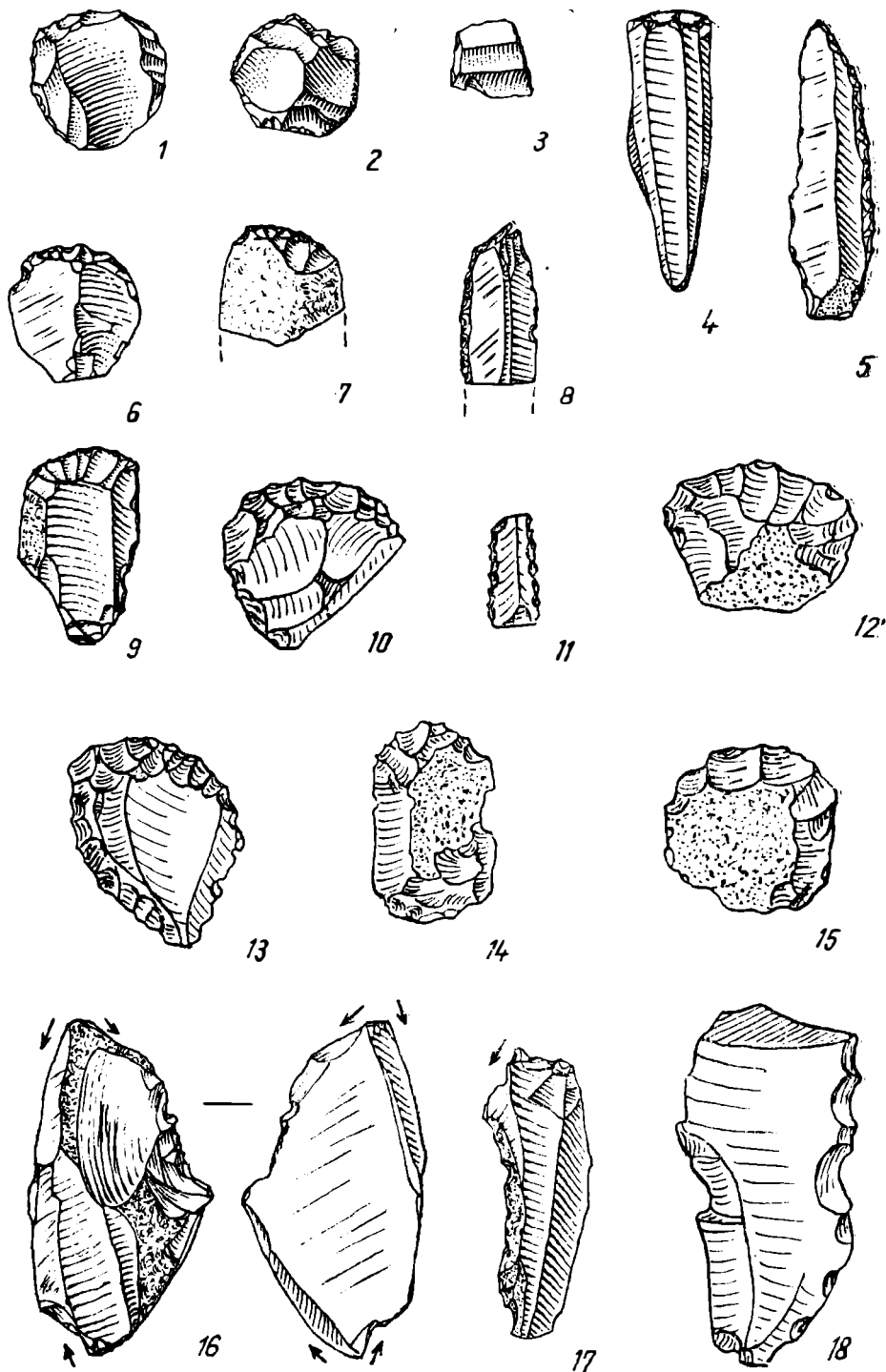
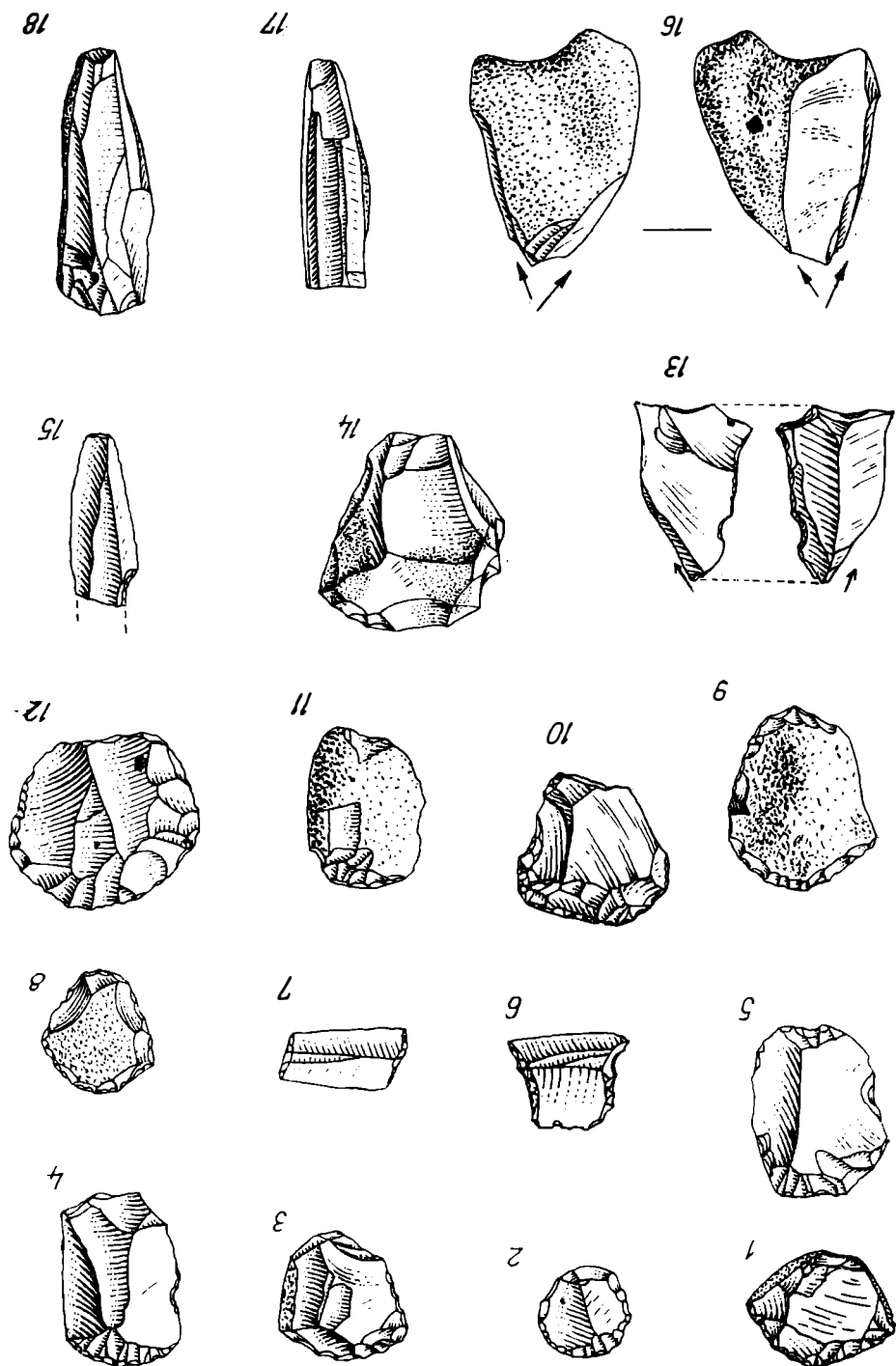

Fig. 2. 1 — 18 piese de silex tardenoisien: 1—3 Cuza Vodă — punctul B „Cariera Caolinul”; 4, 5 Poarta Albă—punctul IA „Lingă stația de pompare”; 6—18 Albești—punctul „La Cetate” (scara 1/1).

Fig. 3. 1—18 piese de silex lardenoasiene: Guza Voda — punctul D „Cărtiera Vechi”
(scară 1/1).



*Lista-tip a materialului litic (după metoda J. G. Rozoy)
(fig. 3/1—18) și fig. 4/1—4)*

Nr. ord.	Tipul de piesă	Nr. piese	%	%	cumulate
1	2	3	4	5	6
2	Gratoar pe lamă scurtă (cu retușe inverse pe una din laturi)	1	0,75	2,99	35,80
3	Gratoar pe lamă spartă prin flexiune (<i>raccourci</i>)	3	2,24		
4	Gratoare simple pe așchie (din care 3 pe așchie cu cortex)	18	13,43		
5	Gratoare pe așchie retușată (din care 4 pe așchie cu cortex)	9	6,71		
6	Gratoare circulare (din care unul pe așchie cu cortex)	4	2,98		
7	Gratoare unguiforme (din care 3 pe așchie cu cortex)	6	4,47	11,92	
8	Gratoare diverse pe așchie (din care : ogival (1); tip <i>à museau</i> (1); duble (3); gratoar-burin (1))	6	4,47		
9	Gratoar carenat atipic (cu o latură denticulată)	1	0,75		
11	Așchii groase denticulate (4) și cu <i>encoche</i> (1)	5	3,73	15,67	21,64
12	Așchii subțiri denticulate (8) și cu <i>encoche</i> (8)	16	11,94		
14	Așchii groase retușate	2	1,49		
16	Așchii subțiri retușate	3	2,24		
17	Racloar simplu convex	1	0,75	2,24	
18	Piese tip <i>raclette</i>	2	1,49		
19	Străpungătoare	4	2,98	5,22	14,92
20	Piese tip <i>taraul</i> (străpungătoare cu virful gros)	3	2,24		
21	Burine diedre (de tip : diedru de unghi (8); nucleiform (1); multiplu mixt (1))	10	7,46	9,70	
22	Burine pe trunchiere (oblică (1), convexă (1), ușor concavă (1), retușată)	3	2,24		
23	Piese tip <i>émoussée</i> (cu tăișul tocit prin frecare)	2	1,49		5,22
24	Piese tip <i>esquillée</i>	3	2,24		
25	Diverse (din care : cioplitor bifacial (1); corp de lamă cu <i>encoche</i> pe o latură și cu retușe inverse pe latura opusă (1))	2	1,49		
27	Lamă cu trunchiere rectilinie retușată	1	0,75	1,50	5,97
28	Lamă cu trunchiere oblică retușată	1	0,75		
30	Lame cu retușe regulate	2	1,49		
31	Cuțite <i>à dos</i> natural (cu cortex) (din care : cu tăișul fin retușat (3) și cu tăișul retușat folosit ca racloar)	4	2,98		

1	2	3	4	5	6
34	Lamele tip <i>à bord abattu gibbeux</i> (și cu <i>coche</i> în vîrf)	1	0,75		11,20
39	Lamele tip <i>bordée</i> (cu rețușe foarte scurte semiabrupte)	2	1,49		
40	Lamele tip <i>à coche unique</i> (cu o singură scobitură rețușată)	5	3,73		
41	Lamele sparte deasupra unei scobituri rețușate (<i>coche</i>)	4	2,98	6,71	
43	Lamelă cu trunchiere concavă rețușată	1	0,75		
44	Lamelă cu trunchiere transversală rețușată	1	0,75	1,50	
46	Lamelă cu trunchiere oblică rețușată	1	0,75		
62	Fragment de lamelă strîmtă <i>à bord abattu</i> și cu rețușe inverse la extremitatea distală	1	0,75		1,50
63	Lamelă strîmtă tip <i>à bord abattu tronquée</i> (cu rețușe abrupte și cu trunchiere rețușată)	1	0,75		
98	Trapez simetric scurt	1	0,75	1,50	1,50
99	Trapez simetric lung	1	0,75		
107	Lamă cu o singură scobitură rețușată (<i>à coche</i>)	1	0,75		2,25
109	Lamă cu rețușă parțială neregulată	1	0,75	1,50	
110	Lamelă cu rețușă parțială neregulată	1	0,75		
TOTAL unelte		134	100%		100%

Material brut

Nuclee piramidale și piramidale spre fusiforme	13
Nuclee fusiforme	3
Nuclee prismatice și cvazi prismatice	16
Nuclee unipolare	8
Nuclee globulare	8
Nuclee informe	20
TOTAL nuclee	68
Lame întregi	8
Lame fragmentare: extremități proximale (11); extremități distale (3); corpuri de lame (6)	20
Lamă utilizată	1
TOTAL lame	29
Lamele întregi	10
Lamele fragmentare: extremități proximale (26); extremități distale (8); corpuri de lamele (40)	74
Lamele utilizate	10
Lamelă tip <i>à crête</i>	1
TOTAL lamele	85
Așchii și spărturi	319
Așchii utilizate	21
TOTAL așchii și spărturi	340
TOTAL general piese (material brut)	522

Materia primă în care au fost prelucrate uneltele este reprezentată ca și în celelalte stațiuni amintite de sillexul tipic dobrogean, de bună calitate, avînd îndeosebi o culoare maroniu sticloasă ce a căpătat uneori o patină alburie-albăstruie. S-a mai folosit, dar în mică măsură, și sillexul de culoare cenușiu închisă. S-a găsit și un număr de 30 piese calcinate.

Ca dimensiuni, uneltele sînt în exclusivitate microlitice (cu o lungime de pînă la 4—5 cm). Dintre acestea, un procent de 40 % îl formează piesele pigmee a căror lungime nu depășește 2 cm. Astfel, printre cele mai mărunte unelte se numără lamelele tip *à coche* sau *bordée*, precum și un gratoar circular care are dimensiunile de $1,1 \times 1,1 \times 0,3$ cm. Piesa cea mai mare o constituie o așchie groasă denticulată de $5,2 \times 1,9 \times 2$ cm.

CONSIDERAȚII ASUPRA UNELTELOR

Studiind lista-tip (a se vedea și graficul cumulativ, fig. 5) apare destul de clar că grupa de unelte cea mai bine reprezentată este cea a gratoarelor (35,80 %). Dintre acestea, cele mai numeroase sînt gratoarele simple pe așchie (13,43 %) urmate de cele pe așchie retușată (6,71 %) și de cele unguiforme și diverse. Din categoria acestora din urmă remarcăm gratoarul dublu (3 exemplare) cel de tip ogival sau *à museau*, precum și unealta combinată de tipul gratoarului-burin.

Cea de-a doua grupă o formează cea a așchiilor (denticulate sau cu o singură *encoche*, retușate, racloare, *raclette*) (21,64 %). Aceasta este urmată de grupa străpungătoarelor și burinelor (14,92 %). Burinele care ating un procent de 9,70 % sînt alcătuite în proporție de 7,46 % de cele de tip diedru (de unghi, nucleiform și multiplu mixt). O altă grupă de unelte o constituie cea a lamelelor tip *à bord abattu*, *à coche*, *bordée* și cu trunchiere retușată (11,20 %).

În procente mai mici dar apropiate se întîlnesc : grupa lamelor cu trunchiere retușată, cu retușe regulate și a cuțitelor *à dos* (cu cortex) (5,97 %) și grupa pieselor tip *esquillée*, *émoussée* și diverselor (5,22 %). Printre acestea din urmă se remarcă un cioplitor bifacial. În procente cu totul reduse ar mai fi de amintit grupa lamelor și lamelelor cu retușe laterale parțiale neregulate (2,25 %), precum și cea a lamelelor strîmte tip *à bord abattu* (1,50 %) și a microlitelor geometrice (1,50 %).

Medgidia, punctul „La vest de Stadion” sau „La Plopi”. La circa 1,500 km vest de Stadionul din cartierul „Orașul Nou”, pe partea estică a platoului înalt de pe stînga văii Carasu, s-au adunat de la suprafață, pe o zonă destul de restrînsă, numeroase piese de sillex microlitice.

Menționăm că aici nu s-au descoperit resturi ceramice neolitice (Hamangia etc.).

Stațiunea a fost afectată de lucrările de hidroameliorații din zonă¹⁷.

Inventarul litic de care dispunem cuprinde un număr de 912 piese din care 160 reprezintă unelte, iar 752 material brut.

Materia primă în care s-au cioplit uneltele este reprezentată ca și în așezarea de la Cuza Vodă de același sillex dobrogean maroniu sticlo-. S-au adunat, de asemenea și circa 100 de piese de sillex care au suferit influența focului.

¹⁷ Cercetări M. Eugen 1983 și M. Eugen și Al. Păunescu 1984—1985.

Nr. ord.	Tipul de piesă	Nr. piese	%	%	cumulate
1	2	3	4	5	6
2	Gratoar pe virf de lamă scurtă (avînd cîte o <i>encoche</i> pe laturile lungi)	2	1,25	2,50	29,40
3	Gratoar pe lamă spartă prin flexiune (<i>rac-courci</i>)	2	1,25		
4	Gratoare simple pe așchie (din care 6 cu cortex total sau parțial)	18	11,25		
5	Gratoare pe așchie retușată	9	5,64		
6	Gratoare circulare (din care 2 pe așchie cu cortex)	3	1,88		
7	Gratoare unguiforme (din care 4 pe așchie cu cortex)	6	3,75	8,76	
8	Gratoare diverse pe așchie (din care : evantai (1); tip <i>à museau</i> plat (1); duble (2); gratoar-burin (1))	5	3,13		
9	Gratoare carenate pe așchie (parțial cu cortex)	2	1,25		
10	Gratoar denticulat (pe așchie în bună parte cu cortex)	1	0,62	15,02	34,41
11	Așchii groase denticulate (4) și cu <i>encoche</i> (1)	5	3,13		
12	Așchii subțiri cu <i>encoche</i> (12) și denticulate (7)	19	11,89		
13	Așchie groasă cu trunchiere oblică retușată	1	0,62	1,24	
14	Așchie groasă retușată	1	0,62		
15	Așchii subțiri cu trunchiere dreaptă retușată	2	1,25	8,14	
16	Așchii subțiri retușate	11	6,89		
17	Racloare pe așchii (de tip : simplu convex (4); simplu drept (6); dublu drept-convex (1))	11	6,89	9,39	
18	Piese tip <i>raclette</i>	4	2,50		
19	Străpungător (pe așchie mică retușată total)	1	0,62	1,24	7,49
20	Piesă tip <i>laraud</i> (străpungător cu virful gros)	1	0,62		
21	Burine diedre (de tip : diedru de unghi (9); multiplu (1))	10	6,25		

1	2	3	4	5	6
23	Piesă tip <i>émoussée</i> (cu tăişul locit prin frecare)	1	0,62		2,43
24	Piese tip <i>esquillée</i>	2	1,25		
25	Diversă (străpungător la un capăt și trunchiere dreaptă retușată la capătul opus al așchiei groase)	1	0,62		
30	Lame cu rețușe regulate	3	1,88		5,01
31	Cuțite <i>à dos</i> natural (cu cortex) (cu tăişul fin retușat sau fin denticulat ori cu <i>en-coche</i>)	5	3,13		
32	Lamelă tip <i>à bord abattu</i> atipică	1	0,62		12,49
37	Lamelă cu rețușe parțiale regulate	1	0,62	1,87	
38	Lamele cu rețușe continui	2	1,25		
39	Lamele tip <i>bordée</i> (cu rețușe foarte scurte semiabrupte)	3	1,88		
40	Lamele tip <i>à coche unique</i> (cu o singură scobitură retușată)	3	1,88	2,50	
41	Lamelă spartă deasupra unei scobituri retușate (<i>coche</i>)	1	0,62		
43	Lamelă cu trunchiere concavă retușată	1	0,62		
46	Lamelă cu trunchiere oblică retușată	1	0,62		1,24
47	Lamelă cu trunchiere oblică retușată opusă unei spărturi	7	4,38		
54	Virf <i>à deux bords abattus</i>	1	0,62		
55	Virf <i>à deux bords abattus</i> cu rețușe inverse plate la extremitatea distală	1	0,62	1,24	1,24
62	Fragment lamelă strimță <i>à bord abattu</i>	1	0,62		1,86
65	Fragment lamelă <i>à bord abattu</i>	1	0,62		
66	Lamelă <i>à bord abattu tronquée</i>	1	0,62		
96	Trapeze asimetrice scurte	2	1,25		2,49
97	Trapez asimetric lung	1	0,62		
98	Trapez simetric scurt	1	0,62		

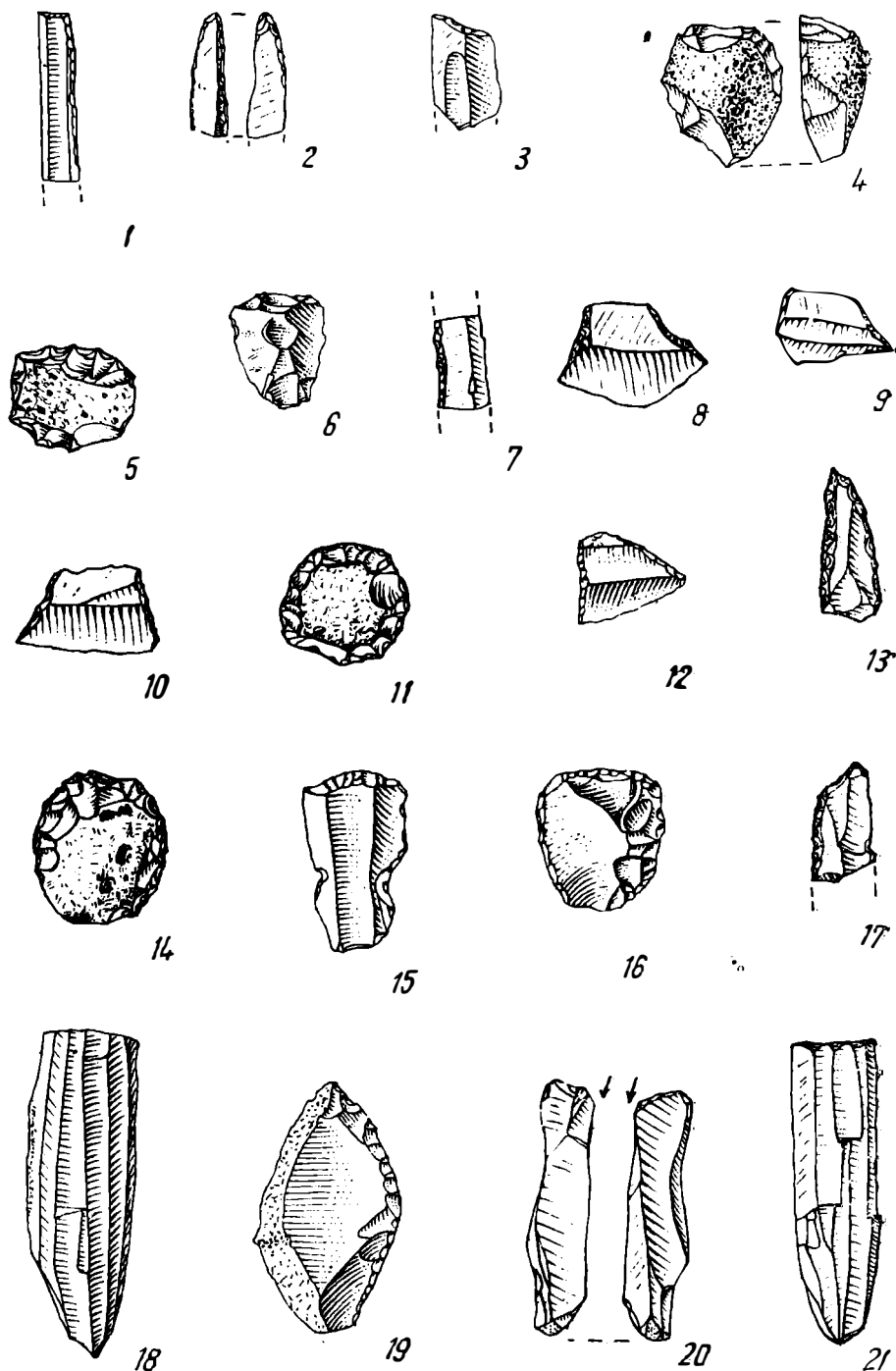

Fig. 4. 1—21 piese de silex tardenoasiene: 1 — 4 Cuza Vodă — punctul D „Cariera Veche”; 5 — 21 Medgidia — punctul „La vest de Stadion” sau „La Plopi” (scara 1/1).

1	2	3	4	5	6
107	Lamă cu o singură scobitură retușată (<i>à coche</i>)	1	0,62	1,24	3,12
108	Lamelă <i>à coches</i> multiple unilaterale	1	0,62		
115	Lame tip <i>à coches décalées</i> (cu scobituri retușate dispuse asimetric)	3	1,88		
	TOTAL unelte	160	100%		100%

Material brut		
Nuclee piramidale și piramidale spre fusiforme		3
Nuclee fusiforme		5
Nuclee prismatice și cvazi prismatice		28
Nuclee cu desprinderi încrucișate		5
Nuclee globulare		9
Nuclee informe		7
TOTAL nuclee		57
Lame întregi		16
Lame fragmentare : extremități proximale (25) ; extremități distale (4) ; corpuri de lame (9)		38
Lame utilizate		11
TOTAL lame		65
Lamele întregi		37
Lamele fragmentare : extremități proximale (86) ; extremități distale (26) ; corpuri de lamele (92)		204
Lamele utilizate		9
TOTAL lamele		250
Așchii și spărturi		370
Așchii utilizate		10
TOTAL așchii și spărturi		380
TOTAL general piese (material brut)		752

Ca mărime, aproape toate uneltele sînt microlitice (97 %). Dintre acestea, un procent de 42 % îl constituie piesele pigmee. Cea mai măruntă piesă este ilustrată de o lamelă cu trunchiere oblică retușată care atinge $0,7 \times 1 \times 0,2$ cm. În schimb, piesele de mărime mijlocie nu depășesc un procent de 3 %. Cea mai mare piesă reprezentată de un burin diedru de unghi are dimensiunile de $6,2 \times 2,6 \times 1,7$ cm.

CONSIDERAȚII ASUPRA UNELTELOR

Analizînd lista-tip (fig. 5) observăm că cea mai bogată grupă de unelte o constituie cea a așchiilor (denticulate, cu *encoche*, retușate, cu trunchiere retușată, raclaore, *raclette*) (34,41 %). Cea de-a doua grupă, o formează cea a gratoarelor (29,40 %). Dintre acestea, cele mai numeroase sînt gratoarele simple pe așchie (11,25 %) urmate de cele pe așchie retușată (5,64 %), unguiforme (3,75 %) și diverse (3,13 %). Din categoria acestora din urmă ar fi de remarcă gratoarul dublu, și cele de tip evantai și *à museau* plat, precum și unealta combinată de tipul gratoarului-burin.

Cea de-a treia grupă o constituie cea a lamelelor (tip *à bord abattu*, *bordée*, *à coche*, cu trunchiere retușată sau cu retușe regulate) (12,49 %).

Urmează în procente mai mici de 7,49 % grupa străpungătoarelor și burinelor (acestea din urmă fiind numai de tip diedru și ating un procent de 6,25 %), de 5,01 % grupa lamelor cu retușe regulate și a cuțitelor *à dos* (cu cortex) și de 3,12 % grupa lamelor și lamelelor cu retușe laterale parțiale neregulate.

În procente cu totul reduse dar egale (2,49 %) se întilnesc grupa pieselor de tip *esquillée* și *émoussée* etc., precum și cea a microlitelor geometrice.

În sfîrșit, în procente ce nu ating 2 % se găsesc : grupa armăturilor de tipul virfurilor *à deux bords abattus* (1,24 %), precum și grupa lamelelor strînte *à bord abattu* și a lamelei *à bord abattu tronquée* (1,86 %).

Albești, punctul „La Cetate” sau „Dealul Cetății”.

S-au efectuat numeroase cercetări de suprafață și un mic sondaj cu scopul de a stabili poziția stratigrafică a nivelului cu microlite. Astăzi, s-a putut preciza că acest nivel, gros de circa 0.20 m se află în solul negru-măzăros de sub orizontul negru-cenușiu al solului actual. Din păcate aceste depuneri au fost deranjate în cea mai mare parte de lucrările agricole. Amintim că pe întreaga zonă cercetată nu s-a găsit nici un fragment ceramic aparținînd culturilor neolitice¹⁸.

Inventarul litic de care dispunem conține un număr de 444 piese din care 106 reprezintă unelte iar 338 material brut.

Materia primă în care au fost cioplite piesele este reprezentată ca și în celelalte stațiuni menționate (Medgidia, Cuza Vodă etc.) de același silix cunoscut în Dobrogea. S-au adunat și 16 piese calcinate.

În ceea ce privește dimensiunile uneltelor, s-a putut constata că aproape întregul material litic este microlitic (circa 97 %) unele piese nedeșăind 2 cm lungime. Printre piesele pigmee se numără o lamelă cu trunchiere retușată ($1,4 \times 1,1 \times 0,2$ cm) și un gratoar simplu pe așchie

¹⁸ Al. Păunescu, SCIVA, 30, 1979, 4, p. 511—512; cercetări de teren efectuate de Al. Păunescu, Maria Bărbulescu și N. Georgescu, 1978—1985.

Nr. ord.	Tipul de piesă	Nr. piese	%	%	cumulate
1	2	3	4	5	6
3	Gratoare pe lame sparte prin flexiune (<i>raccourci</i>)	5	4,72		34,90
4	Gratoare simple pe așchii (din care trei cu cortex total)	9	8,49		
5	Gratoare pe așchie retușată	13	12,26		
6	Gratoare unguiforme	7	6,60	9,43	
8	Gratoare diverse pe așchie (din care : unul de tip <i>épaulement</i> , unul dublu și unul dublu-burin de unghi	3	2,83		
11	Așchii groase denticulate	2	1,89	13,21	28,31
12	Așchii subțiri cu <i>encoche</i> (11) și denticulate (1)	12	11,32		
14	Așchii groase retușate	4	3,78		
15	Așchie subțire cu trunchiere retușată	1	0,94	7,54	
16	Așchii subțiri retușate	7	6,60		
17	Racloare (pe așchie de tip simplu convex)	4	3,78		
20	Pieșă tip <i>taraud</i> (străpungător cu virful gros)	1	0,94		4,71
21	Burine diedre (din care : de unghi pe spărtură (1), nucleiform (1), multiplu (1)	3	2,83	3,77	
22	Burin pe trunchiere dreaptă retușată	1	0,94		
23	Piese tip <i>émoussée</i> (cu lăișul tocit)	4	3,78		6,61
24	Piese tip <i>ésquillée</i>	3	2,83		
30	Lamă cu retușe regulate	1	0,94		1,88
31	Cuțit <i>à dos naturel</i> (cu cortex)	1	0,94		
32	Lamelă tip <i>à bord abattu</i> atipică	1	0,94		
34	Lamelă tip <i>à bord abattu gibbeux</i>	1	0,94		
38	Lamele cu retușe continui	2	1,89		
39	Lamele tip <i>bordée</i> (cu retușe foarte scurte semiabrupte)	2	1,89		

1	2	3	4	5	6
40	Lamele tip <i>à coche unique</i>	2	1,89	3,77	11,32
41	Lamelă spartă deasupra unei scobituri rețușate (<i>coche</i>)	1	0,94		
42	Lamelă spartă într-o scobitură rețușată (<i>coche</i>)	1	0,94		
46	Lamele cu trunchiere oblică rețușată (din care una avind la extremitatea opusă o scobitură rețușată (<i>coche</i>))	2	1,89		
66	Lamelă tip <i>à bord abattu tronquée</i> (cu rețușe abrupte pe o latură și cu trunchiere rețușată)	1	0,94		0,94
107	Lame tip <i>à coches</i> multiple unilaterale	2	1,89	6,61	11,33
108	Lamele tip <i>à coches</i> multiple unilaterale	5	4,72		
109	Lame cu rețușe parțială neregulată	3	2,83		
113	Lame cu rețușe simetrice sau perechi (<i>jumelles</i>)	2	1,89		
TOTAL unelte		106	100 %		100%

Material brut

Nuclee prismatice și cvaziprismatice	6
Nuclee piramidale	2
Nucleu globular	1
Nuclee informe	19
TOTAL nuclee	28
Lame fragmentare: extremități proximale (5); extremități distale (2); corpuri de lame (8)	15
Lame utilizate	2
TOTAL lame	17
Lamele fragmentare: extremități proximale (7); extremități distale (4); corpuri de lamele (5)	16
Lamele utilizate	4
TOTAL lamele	20
Așchii și spărturi	256
Așchii utilizate	17
TOTAL așchii și spărturi	273
TOTAL general piese (material brut)	338

cu cortex total ($1,5 \times 1,8 \times 0,5$ cm). În schimb, cele mai mari unelte sînt reprezentate doar de două gratoare care ating o lungime de 6,2 cm și respectiv 7 cm.

CONSIDERAȚII ASUPRA UNELTELOR

Cercetînd lista-tip și graficul cumulativ (fig. 5) apare destul de limpede că grupa de unelte cea mai bine reprezentată este cea a gratoarelor (34,90 %). Dintre acestea cele mai numeroase sînt gratoarele pe așchie retușată. Ca unelte combinate menționăm un gratoar dublu-burin.

Această grupă este urmată de cea a așchiilor (cu *encoche*, denticulate, retușate, cu trunchiere retușată, racloare) (28,31 %), de cea a lamelor și lamelor cu retușe laterale parțiale neregulate (11,33 %) și pe cea a lamelor *à bord abattu*, *à coche* sau cu trunchiere retușată (11,32 %).

Grupa pieselor tip *esquillée* și *émoussée* etc. atinge un procent de 8,49 %, iar cea a burinelor de 3,77 %.

Se remarcă și prezența în cite un singur exemplar a lamei tip *à bord abattu tronquée* și a străpungătorului cu virful gros. În schimb nu s-au găsit pină în prezent microlite geometrice.

O primă observație care se degajă din studierea tehnico-tipologică a materialului litic cules în cea mai mare parte prin cercetări de suprafață, din cele 18 puncte menționate și care numără peste 2 000 de piese atipice (material brut) și aproximativ 500 de unelte se referă la identitatea aproape totală a diverselor tipuri de unelte.

În cazul celor trei stațiuni de la Cuza Vodă, Medgidia și Albești care au oferit un număr de peste 100 de unelte, fiecare, similitudinile tipologice reies limpede din graficul cumulativ (fig. 5) realizat pe baza listelor tipologice prezentate mai sus. Există fără îndoială și unele deosebiri sensibile atît din punct de vedere cantitativ cît și în ceea ce privește prezența sau absența în așezările amintite a unor tipuri de unelte și armături.

O a doua observație care se relevă este aceea privitoare la folosirea aceleiași materii prime și anume a silexului local dobrogean de bună calitate.

În sfîrșit, cea de-a treia se referă la microlitismul foarte accentuat al uneltelor care variază între circa 97 % și 100 %.

Astfel, putem afirma pe baza similitudinilor tehnico-tipologice a inventarului litic de care dispunem în prezent, mai bogat în unele, mai puțin numeros sau chiar foarte sărac în altele, că aceste stațiuni aparțin aceleiași grupe culturale reprezentată de vînătorii și culegătorii tarde-noasieni.

Am arătat cu alt prilej că tardenoasianul din estul și sud-estul României — în care avem în vedere teritoriul dintre Siret și Prut, cel al Dobrogei și cel al Munteniei de est—nord-est — a făcut parte din marele complex cultural al tardenoasianului nord-vest pontic ce a cuprins un teritoriu destul de larg, delimitat de cele trei bazine și anume, la vest de cel al Siretului, la est de cel al Niprului, iar spre sud de cel al Dunării inferioare ¹⁹.

S-a relevat dealtfel că, din punct de vedere tehnico-tipologic industriile litice din diversele așezări tardenoasiene din Moldova și Dobrogea

¹⁹ Al. Păunescu, SCIVA, 30, 1979, 4, p. 518—525.

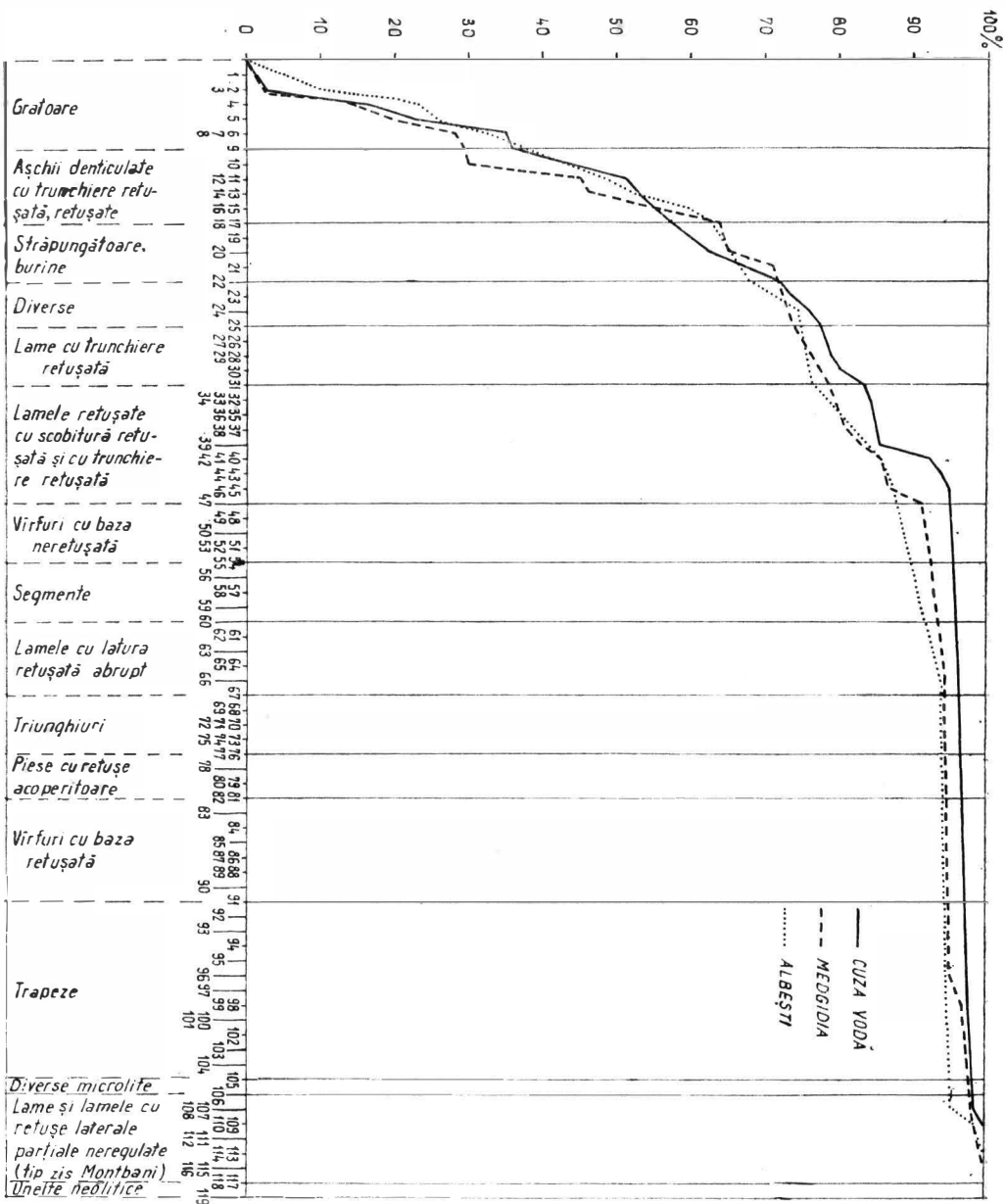

Fig. 5. — Graficul cumula- tiv privind proporția unel- telor tardenozoene des- coperte în așezările: Cuza Vodă — punctul D „Ca- riera Vechi”, Medgidia — punctul „La Vest de Sla- dion” și Albești — pun- tul „La Cetate”.

(ca de pildă Ripiceni-Izvor — Erbiceni-Cuza Vodă — Medgidia etc.) prezintă similitudini, ce merg uneori până la identitate, cu cele descoperite în stațiunile mezolitice de la est de Prut (cum ar fi Frumușica — Ghirjevo — Grebeniki — Poznanka — Kazanka etc.)²⁰.

De asemenea, este cunoscut faptul că populațiile tardenoasiene, aparținând acestui complex cultural, au evoluat la începutul holocenului, foarte probabil începând încă de la sfârșitul Preborealului, dezvoltându-se în plin Boreal și atingând, se pare, chiar începuturile Atlanticului. Dacă ne referim la cronologia absolută aceste comunități ar fi trăit în intervalul de timp cuprins, probabil, între jumătatea sau începutul mileniului X BP și jumătatea sau sfârșitul mileniului VIII BP²¹.

Fără îndoială, că o periodizare pe temeuri stratigrafice sau pe baza unor datări absolute este greu de făcut în stadiul actual al cercetărilor.

Deocamdată dispunem numai de o singură cifră, cea de la Erbiceni (jud. Iași), GX — 9417 : 7850 ± 215 BP. Ea se referă la un eșantion de oase (nearse) prelevat din partea inferioară a nivelului tardenoasian de aici.

Nu se cunosc, dealtfel, nici stațiuni tardenoasiene cu mai multe niveluri de locuire.

Dacă pentru un moment sînt dificil de stabilit etapele evolutive ale tardenoasianului nord-vest pontic, totuși, în ceea ce privește etapa timpurie a acestei culturi se poate afirma că ea s-a dezvoltat pe un fond local epigravetian final la care pe parcurs s-au adăugat și alte elemente venite din zone culturale învecinate.

În prezent, nu putem preciza dacă în spațiul amintit, unele comunități tardenoasiene tîrzii, începuseră să se neolitizeze, trecînd spre un început de cultivare a plantelor sau spre un început de domesticire. Este foarte posibil ca în unele regiuni de aici să fi existat comunități tardenoasiene care să fi persistat pînă la sosirea primelor populații neolitice în acele părți, dacă nu chiar și după aceea în zone mai izolate sau periferice.

Astfel, nu putem exclude posibilitatea ca pe teritoriul Dobrogei să mai fi persistat unele comunități tardenoasiene de tip nord-vest pontic pînă la sosirea din spre sud a primilor purtători ai culturii Hamangia.

Studiul tehnico-tipologic al uneltelor, în general microlitic, descoperite în așezările aparținînd fazelor vechi ale culturii Hamangia, a dovedit existența unui fond tardenoasian, care s-ar putea explica fie prin asimilarea acestui fond local de către noile populații de tip Hamangia, fie poate, datorat contactelor directe sau influențelor între acestea și diferitele comunități neolitice din vecinătate ce posedau în inventarele lor litice unelte de evidentă tradiție tardenoasiană.

Este îndeobște cunoscut faptul că locuirile descoperite în așezările de la Medgidia (punctul Cocoășe)²² și Grădiștea-Coșlogeni (situată în colțul sud-estic al Munteniei) aparțin celor mai vechi faze ale culturii Hamangia cunoscute pînă acum. Prima dintre ele, pare a fi sincronă cu fazele I—II ale culturii Dudești și cu faza A a culturii Vinča, iar cea de-a doua cu faza Bolintineanu a culturii Boian. În urma analizei conținutului lor cultural s-a putut constata că industriile litice din aceste sta-

²⁰ Idem, SCIVA, 32, 2, 1981, 4, p. 503—508.

²¹ Idem, SCIVA, 35, 1984, 3, p. 240—241, 252—254.

²² P. Hașotti, SCIVA, 37, 1986, 2, p. 121—133.

țiuni ca și din altele (ca de pildă Medgidia — Satu Nou, Tîrgușor — punctul Urs, Golovița etc.)²³ conțin destul de multe elemente tehnico-tipologice specifice vechiului fond tardenoisian²⁴.

LE TARDENOISIEN DE DOBROUDJA

RÉSUMÉ

Les recherches entreprises dans les années 1951—1952 et intensifiées durant la dernière décennie ont montré que le territoire de Dobroudja a été assez intensément peuplé au début de l'Holocène (probablement entre les X^e—VIII^e mill. B. P.) par des populations mésolithiques appartenant à la culture tardenoisienne.

Jusqu'à présent, les recherches — surtout de surface — ont permis d'identifier 18 objectifs, dont un seul (celui de Garvăn) est situé au nord-ouest du département de Tulcea ; les autres se trouvent sur le territoire du département de Constanța, tant dans le Plateau de la Dobroudja centrale que dans la zone méridionale.

Dans la première partie de l'ouvrage, l'auteur s'est proposé de présenter le contenu culturel (industrie lithique) de chacun des sites, en insistant aussi sur la stratigraphie (pour les stations fouillées). La seconde partie consiste en un exposé succinct de l'évolution des populations appartenant au grand complexe du Tardenoisien nord-ouest pontique, jusqu'à la période qui a précédé l'arrivée des premières communautés néolithiques sur le territoire de la Dobroudja.

Dans le cas des trois stations de Cuza Vodă — site D („Cariera Veche”), Medgidia — lieu-dit „La vest de stadion” ou „la Plopi” et Albești — lieu-dit „La Cetate”, qui chacune ont livré plus d'une centaine d'outils, les similitudes typologiques ressortent clairement du graphique cumulatif (fig. 5) réalisé sur la base des listes-type présentées.

L'auteur en arrive à la conclusion que du point de vue technico-typologique, les industries lithiques des diverses stations tardenoisiennes de la Moldavie (Ripiceni-Izvor-Erbiceni-Icușeni etc. ...) présentent des similitudes qui vont jusqu'à l'identité avec celles découvertes en Dobroudja (Cuza Vodă-Medgidia-Albești etc. ...), de même qu'avec celles de l'est du Prut (Frumușica-Ghîrjevo-Grebeniki etc.).

L'auteur n'exclut pas la possibilité que des communautés tardenoisiennes aient persisté sur le territoire de la Dobroudja jusqu'à l'arrivée, en provenance du sud, des premiers porteurs de la culture de Hamangia.

EXPLICATION DES FIGURES

Fig. 1 1—24 pièces de silex tardenoisiennes : 1—5 Garvăn — lieu-dit „În Bugeac la vii sub Dealul Crăcănele” ; 6—14 Tîrgușor — lieu-dit „La Grădină” ; 15—24 Straja — lieu-dit „La lac la Stănișor” (échelle 1/1).

Fig. 2 1—18 pièces de silex tardenoisiennes : 1—3 Cuza Vodă site B „Cariera Caolinul” ; 4, 5 Poarta Albă site I A „Lângă stația de pompare” ; 6—18 Albești — lieu-dit „La Cetate” (échelle 1/1).

Fig. 3 1—18 pièces de silex tardenoisiennes ; Cuza Vodă site D „Cariera Veche” (échelle 1/1).

Fig. 4 1—21 pièces de silex tardenoisiennes : 1—4 Cuza Vodă site D „Cariera Veche” ; 5—21 Medgidia — lieu-dit „La vest de Stadion” ou „La Plopi” (échelle 1/1).

Fig. 5 Graphique cumulatif représentant la proportion des outils tardenoisiens des établissements de Cuza Vodă site D „Cariera Veche”, Medgidia — lieu-dit „La vest de Stadion” et Albești — lieu-dit „La Cetate”.

²³ Idem, Pontica, 13, 1980, p. 199—215 ; idem, Pontica, 14, 1981, p. 23—36 ; idem, Pontica, 15, 1982, p. 33—45 ; idem, Pontica, 16, 1983, p. 29—42 ; idem, Pontica, 17, 1984, p. 25—36 ; idem, *Moșteniri opistardenoasiene în unelele de silex ale culturii Hamangia, comunicare susținută la colocoliul privind „Geneza și evoluția culturilor paleolitice pe teritoriul României”, desfășurat la Iași-Botoșani, 21—25 octombrie 1985.*

²⁴ Al. Păunescu, *Evoluția uneltelor și armelor de piatră cioplită descoperite pe teritoriul României*, București, 1970, p. 47—48.

COLONIA MALVENSIS

de CONSTANTIN C. PETOLESCU

Localizarea Malvei¹ și a provinciei al cărei nume îl poartă este celebră prin literatura ce a generat. Aproape că nu este ipoteză „posibilă” care să nu fi fost exprimată².

Studiile epigrafice, îndeosebi cele din ultimele două decenii, permit o restrângere a spațiului geografic în care acest oraș poate fi căutat pe harta vechii Dacii. Reluând subiectul, vom începe cu expunerea surselor, cercetînd în ce măsură cel puțin unele din ipotezele exprimate sînt sprijinite de argumente cit de cit acceptabile.

1. Cea mai sigură atestare epigrafică a acestui enigmatic oraș este diploma militară din 7 ianuarie 230 a unui fost *eques singularis*, pe nume M. Aurelius Decianus, originar din *colonia Malvese ex Dacia*³.

2. De asemenea, pe un *laterculus* de la Roma apare numele unui pretorian, [A]ur(elius) Calminus, d(omo) Malue[se]⁴; dar, după părerea unor istorici, aici ar putea fi vorba și de *municipium Malvesatium* din Dalmatia⁵.

3. O altă inscripție, de la Smederevo (Moesia Superior), acum dispărută, ne apare, conform surselor care ne-au transmis-o, astfel⁶:

Schafárik:	Rómer:
D · M	D · M
L · QVESIDIO · C ·	I OVESID·O C ·
FILIO · PRAESEN	FILIO PRAESEN
DEC · ET · QQ · PRI	DEC · ET QQ PRI
5 MO MVN P AEL DRV	5 MO MVN P AELIO AV
LI · DEC · AMI · VIM · VIXT	FIDI //// VIM VIXT
AN · LXIII · L · QVESB · PR	AN · LXIII L QVESB PR
SENTIA · FIL · ET LVCI REGV	SENTI FIL / / / /
LIN · II VIR · COMA · ET · AV	/// II VIR CO ET AV
10 REL · FLRO · QQ · MVXI · VIM	10 REL FIR / / / /
S · C	H · S · E
H · S · E	

¹ M. Fluss, RE, XIV (1930), col. 927.

² Întreaga odissee a Malvei în istoriografia modernă este rezumată de N. Gostar, SCIV, 2 (II), 1951, p. 180—181, nota 7; vezi și D. Tudor, OR⁴, p. 159—162.

³ CIL, XVI, 144 (= ILS, 2009).

⁴ CIL, VI, 32563 (= 2388).

⁵ D. Tudor, OR³ (1968), p. 213—214; F. Vittinghoff, ActaMN, 6, 1969, p. 132, nota 9. Despre *municipium Malvesatium*, vezi Fanoula Papazoglou, Živa antika, 7, 1959, p. 114—122.

⁶ Inscriptia a fost publicată mai întâi de F. Römer, ArchKözl, 6, 1866, p. 166 (varianta b). Cealaltă variantă (a), mai completă, este cunoscută din informația trimisă lui Mommsen de Schafárik. Vezi și nota următoare.

Pe bună dreptate, Mommsen considera textul corupt și propunea următoarea lectură a inscripției⁷: *D(is) M(anibus). L. Quesidio C. filio Praesenti dec(urioni) et q(uin)q(uennali) primo mun(icipii) p.... Ael(ii) Dru(betarum?) [et] dec(urioni) [mun(icipii)] Vim(inacii). Vixit an(nos) LXIII. L. Quesidio Pr[ae]senti fil(io)..... IIvir(o) [q(uin)q(uennali)] mu[n(icipii)] et Aurel(io) Fl[or]o q(uin)q(uennali) mu[n(icipii) Vim(inacii) s(uis)q(ue)]. H(ic) s(itus) e(st).*

Cu mai bine de un deceniu în urmă, H. Wolff propunea o ameliorare a textului, pe baza variantei mai complete a inscripției (a)⁸:

D . M .
I . Q V E S I D I O . C .
F I L I O . P R A E S E N T I
4 D E C . E T . Q Q . P R I
M O M V N P A E L D R V
E T . D E C ~~MM~~ . V I M . V I X T
A N . L X I I I . L . Q V E S B . P R A E
S E N T I A N . F I L . E T L V C I R E G V
L I N . I I V I R . C O . M A . E T . A V
R E L . F E R O . Q Q . M V M I . V I M
S . C
12 H . S . E

Conform noii lecturi, r. 9 al inscripției ar menționa funcția de *IIvir col(oniae) Mal(vensis)*. Cum Drobeta⁹ și Viminacium¹⁰ au fost ridicate la rangul de *municipium* sub Hadrian, iar Drobeta a devenit *colonia* sub Septimiu Sever¹¹, rezultă că inscripția datează în intervalul de timp dintre domniile acestor împărați. După părerea lui H. Wolff, *L. Quesidius Praesens, dec(urio) et q(uin)q(uennalis) primus mun(icipii) P. Ael(ii) Dru(betarum?)*, ar fi fost primul quinquennal (în sens cronologic) al municipiului, astfel încât inscripția ar data cel mai târziu din timpul domniei lui Marcus Aurelius¹². Ar însemna astfel că Malva era în acest timp deja *colonia*. Dar, oricât de tentantă — și, după părerea noastră, acceptabilă — ar fi această încheiere, ea se bazează pe o emendare a textului și nu pe o examinare (dealtfel, imposibilă) a pietrei, singura care ar fi putut eventual înlătura dubiile.

Inscripțiile prezentate nu conțin vreun element care să permită localizarea acestui oraș și implicit a Daciei Malvensis. În această chestiune, au fost invocate alte inscripții, descoperite fie pe teritoriul Daciei, fie în alte provincii ale imperiului; ordinea în care vor fi prezentate de noi urmează istoricul problemei, dar țin și de o anume logică a demonstrației epigrafice.

⁷ CIL, III, 6309 (= 8129).

⁸ H. Wolff, ActaMN, 12, 1975, p. 139 și urm.

⁹ IDR, II, 1—4, 21 a, 42, 49, 52; CIL, III, 8129 (= 6309; vezi mai sus notele 6—7); AnnÉp, 1905, 110 (Caesarea, Mauretania) și 1979, 520 (Donje Butorke). Cf. D. Tudor, Orașe, tirguri și sate în Dacia romană, București, 1968, p. 291; idem, OR⁴, p. 171—172; TIR, L—34, p. 56.

¹⁰ TIR, L—34, p. 119. În anul 239, Viminacium este atestat *colonia*.

¹¹ IDR, II, 5, 6, 13, 50, 181; M. Garašanin, M. Vasić, H. Marjanović-Vojović, Cahiers des Portes de Fer, II, Belgrad, 1984, p. 78—79. Cf. D. Tudor, OR⁴, p. 172—173.

¹² H. Wolff, ActaMN, 12, 1975, p. 148.

4. Amintim mai întâi inscripția votivă de la Denta (jud. Timiș), descoperită cu peste două secole în urmă¹³:

*I(ovi) O(ptimo) M(aximo),
I(unoni) R(eginae), M(inervae), T(errae) M(atri)
C(aius) Kaniniu[s]
Sabinianu[s]
d(. . .) c(. . .) M(. . .), IIvir*

Sensul celor trei litere de la începutul r. 5 a fost obiectul unei îndelungate dispute și au rămas până acum neînțelese. După Katanesich, ar fi vorba de dedicația unui magistrat al municipiului Tibiscum¹⁴. Th. Mommsen se gindea tot la *d(e)c(urio) m(unicipii)*, dar nu excludea nici lectura *d(ecurio) c(oloniae) M(. . .)*¹⁵. În schimb, C. Patsch s-a hazardat întregind *d(ecurio) c(oloniae) M(alvensis)*¹⁶; această lectură a fost acceptată fără rezerve și apărută cu înverșunare până la sfârșitul vieții de C. Daicoviciu¹⁷ și H. Daicoviciu¹⁸. În schimb, D. Tudor¹⁹ și M. Macrea²⁰ preferă *d(e)c(urio) m(unicipii)*, considerind, evident, că textul face mențiune a unui magistrat al orașului Tibiscum.

Lectura *d(e)c(urio) m(unicipii)*, oricât de tentantă, este totuși greu acceptabilă, mai ales dacă ne gândim la faptul că Tibiscum, ridicat la treapta de *municipium* probabil sub Septimiu Sever²¹, trebuie să fi

¹³ Inscriptia a fost descoperită în anul 1783, conform efemeridului *Hirmondé*, 1783, p. 780 (citat în CIL, III, p. 1418); o copie a inscripției a lăsat Iakossich (vezi CIL, III, p. 1017), ale căruia fișe au fost utilizate de M. P. Katanesich, *Istri adcolarum Geographia vetus e monumentis epigraphicis, marmoribus, numis, tabellis erula et commentariis illustrata*, II, Buda, 1827, p. 232, nr. CXXI (consideră că în ultimul rind păstrat al inscripției este vorba de dregătoria de decurion al municipiului Tibiscum); de aici reprodușă în CIL, III, 1555 (= 12594). Inscriptia a fost văzută și de F. Cumont, AEM, 14, 1891, p. 111, nr. 10 („Der Stein ist im Hofe des Verwalters eingemauert”), care completează în r. 2 *I(unoni) R(eginae), M(agnae) T(errae) M(atri)*. Ultima ediție (cu toată bibliografia problemei): IDR, III/1, 109.

¹⁴ Vezi nota precedentă.

¹⁵ CIL, III, 1555.

¹⁶ C. Patsch, *Banater Sarmaten (Beiträge zur Völkerkunde von Südosteuropa*, II, 1925), p. 202–205; idem, *Der Kampf um den Donauraum unter Domitian und Traian (Beiträge*, V/2, 1937), p. 137. Cf. A. Stein, *Die Reichsbeamten von Dazien (Dissertationes Pannonicae*, I, 12), Budapesta, 1944, p. 34, nota 3 („Völlige Sicherheit ist allerdings erst von etwaigen neuen Funden zu erwarten”).

¹⁷ C. Daicoviciu, *Siebenbürgen im Altertum*, București, 1943, p. 90; idem, *Transilvania*, 74, 1943, p. 70–74; idem, AISC, 4, 1941–1943, p. 294–295; idem, *Nesciendi ars*, Sibiu, 1944; idem, *La Transylvanie dans l'antiquité*, București, 1945, p. 130; idem, ActaMN, 2, 1965, p. 654–655; idem, Arheološki Vestnik, 19, 1968, p. 23–29; idem, ActaMN, 6, 1969, p. 542–543; idem, ActaMN, 7, 1970, p. 125–129. Vezi și nota următoare.

¹⁸ C. și H. Daicoviciu, ActaMN, 4, 1967, p. 73–81; idem, în *Acta of the fifth International Congress of Greek and Latin Epigraphy Cambridge 1967*, Oxford, 1971, p. 343 și urm.; H. Daicoviciu, în *Dictionar de istorie veche a României*, București, 1967, p. 220, s.v. *Dacia*.

¹⁹ D. Tudor, OR², p. 175; idem, OR³, p. 213; idem, *Orașe*, p. 54; idem, OR⁴, p. 190.

²⁰ M. Macrea, *Viața în Dacia romană*, București, 1969, p. 132.

²¹ Nu cunoaștem data la care Tibiscum a devenit *municipium*; se crede că a primit acest titlu de la Septimiu Sever (D. Tudor, *Orașe*, p. 38; M. Macrea, *Viața*, p. 131). Astfel, o inscripție fragmentară de la Ulpia Traiana Sarmizegetusa menționează un personaj important din aristocrația provincială, [...]*municipiorum Porolis(sensis) et Tibisc(ensis), sacerdotal(is) provinciae* (CIL, III, 7962 = IDR, III/2, 353); or, Porolissum a fost ridicat la rangul de municipiu sub Septimiu Sever (C. Daicoviciu, *Dacia*, 7–8, 1937–1940, p. 326–327 = AnnEp, 1944, 52–54; cf. D. Tudor, *Orașe*, p. 247–248; M. Macrea, *Viața*, p. 130). O inscripție votivă a unui *flamen m(unicipii) T(ibiscensis)* (CIL, III, 7997 = IDR, III/1, 139) nu conține elemente de datare. Singura inscripție databilă este o dedicație oferită de *ordo mun(icipii) Tib(isensis)* împărătesei Cornelia Salonina, soția lui Gallienus (CIL, III, 1550 = IDR, III/1, 132).

avut în frunte *IIII* *vir*i²². Așadar, lectura *d(ecurio) c(oloniae) M(...)* ni se pare singura logică²³. În mod normal, când numele unui oraș este redat abreviat (ca în cazul de față), acesta se identifica mai totdeauna cu locul descoperirii inscripției ori cu o stațiune arheologică din apropiere. Dar la Denta urmele arheologice sînt insignifiante²⁴, deci nu se poate susține existența în acest loc a unui oraș cu statut de *colonia*. După părerea noastră, poate fi avută în vedere pentru o întregire *colonia Aelia Mursa*²⁵ din Pannonia Inferior; astfel, pe un altar descoperit în apropierea acestui oraș întîlnim chiar abrevierea D.C.M., întocmai ca în inscripția de la Denta: *I(ovi) O(ptimo) M(aximo) | pro salute T. Fl(avii) | Martini, d(ecurionis) c(oloniae) M(ursae), | praef(ecti) coll(egii) cent(onariorum), | IIvir(i) design(ati), | Fl(avius) Phil(ippus), | libert(us), | v(otum) s(olvit) l(ibens) m(erito)*²⁶.

Noi considerăm că exemplul citat este destul de convingător pentru a considera pe C. Kaninius Sabinianus decurion al coloniei Mursa. În acest caz, inscripția de la Denta ar putea fi o „piatră rătăcitoare”, ajunsă prin părțile Banatului în împrejurări necunoscute²⁷. Este adevărat însă că distanța mare dintre Osijek (antica Mursa) și Denta ne îndeamnă a întrevădea o asemenea situație cu prudența cuvenită²⁸. Ar fi deci posibil ca piatra să provină totuși din Banat²⁹; dealtfel, este probabil că inscripția continua (r. 6 și urm.) cu alte magistraturi municipale pe care le va fi deținut C. Kaninius Sabinianus, poate chiar la Ulpia Traiana Sarmizegetusa al cărei *IIvir* va fi fost³⁰.

Din cele expuse, rezultă că inscripția de la Denta trebuie exclusă din rîndul probelor pertinente privind atestarea și localizarea coloniei Malva.

5. Cu mai bine de două decenii în urmă, C. S. Nicolaescu-Plopșor publica un fragment de relief votiv descoperit la Cioroiu Nou; inscripția gravată pe bază apare astfel în transcrierea editorului³¹:

M. Opellius Maximus,
[*dec(urio) Mo[n]tanensium, Herculi,*
[*pro sal(ute) Mal]vensium, ex voto posuit.*

²² R. Ardevan, ActaMN, 21, 1984, p. 108—109.

²³ Vezi F. Vittinghoff, ActaMN, 6, 1969, p. 133—136; R. Ardevan, loc. cit.

²⁴ TIR, L—34, p. 52. Vezi D. Tudor, Orașe, p. 54; M. Macrea, Viața, p. 132 („la Denta nu se cunosc decît slabe și nesigure descoperiri romane”).

²⁵ Despre aceasta, bibliografia în TIR, L—34, p. 82, s.v. *Mursa*; vezi și Brigitte Galsterer-Kröll, în Epigraphische Studien, 9, 1972, p. 124—125, nr. 355. Lucrarea lui D. Pinterović, *Mursa i njeno produče u antičko doba*, Osijek, 1978, nu ne-a fost accesibilă.

²⁶ M. Celestin, Vjesnik Hrvatskog arheološkog Društva, 6, 1902, p. 101, nr. 47; D. Pinterović, op. cit., p. 73, pl. XV/1; V. Dautova-Ruščljan, *Rimska kamena plastika u jugoslovenskom delu provincije Donje Panonije*, Novi Sad, 1983, p. 25, nr. 154, pl. 15/1c.

²⁷ Este interesantă forma literei K din gentiliciul dedicantului inscripției de la

Denta (**K**), care se întîlnește într-o serie de inscripții din Pannonia (cf. RIU, II, 511, 512,

514, 529, 536, 557, 584; RIU, III, 765: *Kaninius*).

²⁸ Pentru asemenea exemple de „pietre rătăcitoare” din Dacia, vezi IDR, III/1, 274; IDR, III/2, 22, 289 etc.

²⁹ Nu este deloc sigur că piatra a fost descoperită la Denta, cum se afirmă pe baza mărturiei lui Iakossich (vezi CIL, III, p. 1017; cf. C. Daicoviciu, ActaMN, 4, 1967, p. 74, nota 4 și ActaMN, 6, 1969, p. 539). Analiza petrografică invocată de C. Daicoviciu (ActaMN, 7, 1970, p. 127, nota 4) în sprijinul părerii sale nu este convingătoare.

³⁰ Conciziunea abrevierilor din r. 5 (ca, dealtfel, și în r. 1—2) ne sugerează că în r. 6 numele orașului va fi fost redat în aceeași manieră: *M(unicipium) H(adrianum) D(robetensium)*, *C(olonia) A(urelia) A(pulensis)* etc. Cf. CIL, III, 12575, 12577: *d(ecurio) c(oloniae)*.

³¹ Revista muzeelor, 2, 1965, 3, p. 203—207 (= IDR, II, 142).

Lectura ultimului rînd al inscripției a fost respinsă cu promptitudine de C. Daicoviciu, care propunea a citi în locul respectiv numele orașului Aequum din Dalmatia ³². Aproape concomitent, lectura a fost contestată și de D. Tudor, care citea în rîndul respectiv [Aq]uensium, deci numele așezării de la Cioroiu Nou ar fi fost *Aquae* ³³.

Există în schimb trei inscripții externe care permit, dacă nu localizarea Malvei, cel puțin a schița în linii destul de clare cadrul geografic al provinciei Dacia Malvensis :

6. Cea mai importantă continuă a rămîne celebra inscripție de la Sevilla ³⁴ conținînd *cursus honorum* al cavalerului Sextus Iulius Possessor ³⁵. Din inscripția citată aflăm că, pe cînd își exercita prima miliție ecvestră ca *praef(ectus) coh(ortis) III Gallorum* ³⁶, el a mai fost *praepositus numeri Syrorum sagittarior(um)* ³⁷ *item alae primae Hispanor(um)* ³⁸, precum și *curator civitatis Romulensium Malvensium* ³⁹. Aceste unități staționau toate pe Oltul inferior, iar aici se afla și orașul al cărui *curator* a fost Possessor ⁴⁰.

După părerile lui D. Tudor și H. Nesselhauf, atributul *Malvenses* ce însoțește numele cetățenilor Romulei ar fi dovada identității dintre Romula și Malva ⁴¹. În realitate, acest atribut se referă la numele provinciei ⁴², deoarece inscripția de la Sevilla a fost pusă cu multă probabilitate după anul 168 ⁴³, cînd denumirea de *Dacia Malvensis* este deja atestată

³² ActaMN, 2, 1965, p. 655, nota 1 : „Dat fiind că *Opellii* [toți cu prenumele *M(arcus)*] atestați în Dacia (Superioară) sînt siguri emigrați din Dalmatia și anume din colonia *Aequum*, pe la începutul secolului II, noi înclinăm să întregim numele localității în [AEQ] VENSIVM (în cazul firește că prima literă păstrată ar fi, într-adevăr, V). Individul va fi fost, astfel, și el un emigrat din Aequum, negustor și decurion în municipiul Montana din Moesia Superior, avînd o proprietate în sudul Daciei, la Cioroiu Nou”.

³³ D. Tudor, Latomus, 25, 1966, 4, p. 847. În IDR, II, p. 81, noi respingeam lectura propusă de D. Tudor, deși înclinam a crede (independent de combinația epigrafică citată) că numele așezării de la Cioroiu Nou ar fi fost *Aquae*.

³⁴ CIL, II, 1180 (= ILS, 1045; cf. AnnÉp, 1965, 237). Comenzile militare ale lui Sex. Iulius Possessor apar menționate și într-o inscripție de la Mactar (AnnÉp, 1983, 976).

³⁵ PIR² I 480; H. Devijver, P.M.E. I 99; H.-G. Pflaum, *Les carrières procuratoriennes équestres sous le Haut-Empire romain. Supplément*, Paris, 1982, p. 50—51.

³⁶ Numele acestei unități este imprimat pe o cărămidă descoperită la Ionești Govorii (IDR, II, 555), iar de la Hloghiz se cunoaște o inscripție dedicată împăraților Marcus Aurelius și Commodus (C. Daicoviciu, Dacia, 7—8, 1937—1940, p. 315—316 = AnnÉp, 1944, 42).

³⁷ Bibliografia completă despre această unitate : D. Tudor, OH⁴, p. 339—340. Istoricul acestei unități este destul de bine cunoscut. Astfel, în anul 138, *Suri sagittarii* construiesc castrul de la Arutela (CIL, III, 12601 a—b = 13793—13794; IDR, II, 575—576); în același an, două inscripții îi menționează și la Rădăcinești (CIL, III, 12604—12605 = IDR, II, 584—585). Descoperiri ulterioare, de la Romula (IDR, II, 341, 350, 383) și Slăveni (IDR, II, 529, 530) îi arată organizată într-un *numerus*.

³⁸ Această unitate de cavalerie este menționată în Dacia Inferior de diplomele militare de la Grojdibod din anul 129 (CIL, XVI, 75 = IDR, I, 10) și Palamarca din anul 140 (AnnÉp, 1962, 264; IDR, I, 13; RMD, 39); castrul său era la Slăveni (IDR, II, 496, 498—500, 526).

³⁹ Despre această carieră, în afară de prosopografiile citate la nota 35, a se vedea : D. Tudor, în vol. *În amintirea lui Constantin Giurescu, la douăzeci și cinci de ani de la moartea lui (1875—1918)*, București, 1944, p. 523—531; H.-G. Pflaum, *Carrières*, I, 1960, p. 504—507, nr. 185 și *Suppl.*, 1982, p. 50—51; H. Nesselhauf, *Madriider Mitteilungen*, 5, 1964, p. 180—184; F. Vittinghoff, ActaMN, 6, 1969, p. 134—143; A. Deman, Latomus, 32, 1973, 1, p. 143—144; H. Wolff, ActaMN, 12, 1975, p. 149, nota 45; C. C. Petolescu, SCIVA, 34, 1983, 1, p. 42—56.

⁴⁰ Vezi notele 36—38.

⁴¹ *Madriider Mitt.*, 5, 1964, p. 181. D. Tudor și-a susținut cu tărie punctul de vedere în diferite lucrări; vezi în ultimă instanță OR⁴ (1978), p. 191—193. Această părere am acceptat-o și noi : SCIVA, 34, 1983, 1, p. 51.

⁴² F. Vittinghoff, ActaMN, 6, 1969, p. 142; C. C. Petolescu, SCIVA, 34, 1983, 1, p. 53.

⁴³ C. C. Petolescu, *loc. cit.*, p. 53—54.

epigrafic ⁴⁴. Inscriptia de la Sevilla nu dovedeste deci decât că Romula se afla în Dacia Malvensis, unde staționau și cele trei unități al căror comandant a fost Sextus Iulius Possessor.

7. În problema localizării Daciei Malvensis, o contribuție importantă a adus M. P. Speidel : este vorba de o inscripție funerară de la Caesarea (Mauretania), în care este menționat un *tribunus n(umeri) Syrorum M(a)lvensium* ⁴⁵; cum s-a văzut, sediul acestei unități era, probabil începând de pe la jumătatea secolului al II-lea, la Romula ⁴⁶. Inscriptia a fost invocată de M. P. Speidel, acceptat de D. Tudor ⁴⁷, în sprijinul identității dintre Romula și Malva. După părerea noastră, atributul *Malvenses* face și aici referire la numele provinciei, fiind menit a evita o confuzie cu unitatea omonimă care își avea sediul în Mauretania Caesariensis ⁴⁸.

8. Această concluzie este sprijinită de o altă inscripție, descoperită la Thessalonice, în care doi frați, amândoi ofițeri (*tribunus*, respectiv *centurio*) în *coh(ors) I F. m(illiaris) Bryttonum Malvensis* onorează pe tatăl lor, *Aurel(ium) Cassianum v(irim) e(gregium) praesidem prov(inciae) Daciae Malvensis* ⁴⁹; unitatea în care serveau acești frați era identică fără îndoială cu *cohors I Augusta Nervia Pacensis Brittonum milliaria*, al cărei lagăr era tot pe Olt, probabil la Stolniceni (*Buridava*) ⁵⁰.

Din aceste trei inscripții externe rezultă deci că atributul *Malvensis* derivă din denumirea provinciei Dacia Malvensis, care se identifică din punct de vedere teritorial cu Dacia Inferior (estul Olteniei, vestul Munteniei și sud-estul Transilvaniei) ⁵¹. Dar Malva a fost un oraș diferit de Romula ⁵².

⁴⁴ CIL, VI, 1449 (= ILS, 1107).

⁴⁵ CIL, VIII, 9381 (= 20945 = ILS 2763). Cf. M. P. Speidel, *Dacia*, N.S., 17, 1973, p. 169–177 (= *Roman Army Studies*, Amsterdam, 1984, p. 149–160). *Contra*: H. Wolff, *ActaMN*, 12, 1975, p. 148–151, nota 47. Vezi iarăși M. P. Speidel, *Antiquités africaines*, 11, 1977, p. 167–173 (= *Roman Army Studies*, p. 341–347).

⁴⁶ *Supra*, nota 37.

⁴⁷ OR⁴, p. 193–194.

⁴⁸ Nacéra Benseddik, *Les troupes auxiliaires de l'armée romaine en Maurétanie Césarienne sous le Haut-Empire*, Alger, 1979, p. 77–78.

⁴⁹ CIL, III, 13704 (= ILS, 9009 = IG, X, 2/1, 147); cf. I. L. Russu, *AliaCluj-Napoca*, 17, 1974, p. 41–45.

⁵⁰ CIL, III, 14216, 25 = IDR, II, 560 : ștampila *CORSMB* (imprimare retrogradă). Dintr-o ștampilă de acest tip trebuie să fie ruptă și ștampila fragmentară [...] *X B* (imprimare retrogradă), atribuită de D. Tudor (SCIV, 16, 1965, 1, p. 184, nr. 11; *AnnEp*, 1964, 229 bis; IDR, II, 572) cohortei IX Batavorum. Ne apare astfel hazardată încercarea lui Karlheinz Dietz (*Germania*, 60, 1982, 1, p. 183 și urm.), de a atribui ștampila *CORSMB* cohortei de batavi.

⁵¹ C. C. Petolescu, SCIV, 22, 1971, 3, p. 411–422; idem, RESEE, 21, 1983, 3, p. 241–246; idem, *Dacia*, N.S., 29, 1985, p. 50 și urm.

⁵² Vezi argumentele invocate de F. Vittinghoff și concluzia din *ActaMN*, 6, 1969, p. 147 : „Romula ist also nicht mit Malva gleichzusetzen”. Dar afirmația imediat următoare : „Als Possessor hier Kurator war, hatte es noch den Rang einer civitas”, ni se pare prea categorică. În realitate, *civitas* este în inscripția de la Sevilla un termen generic; vezi W. Langhammer, *Die rechtliche und soziale Stellung der Magistratus Municipales und der Decuriones*, Wiesbaden, 1973, p. 22, 168. Este suficient a cita inscripția CIL, VI, 1449 (= ILS, 1107) a lui M. Macrinus Avitus. *Catonius Vindex, [pro]curator prov(inciae) Daciae Malvensis*, care a devenit apoi *cur(ator) civitat(is) Ariminensium*; or, Ariminum era o veche colonie romană (cu titlul de *civitas* mai este amintită și de inscripția CIL, XI, 405). Vezi încă CIL, III, 2866 : „*decurioni, auguri et pontifici/civitat(is) Porolissensis/provinciae Daciae*, care, după F. Vittinghoff (*ActaMN*, VI, 1969, p. 139 nota 48) „gehört mit Sicherheit in die späte Zeit des Municipium, da nur in römischen oder latinischen Städten Auguren und Pontifices belegt sind”.

După D. Tudor, denumirea de Malva ar fi fost folosită numai în inscripții externe, pentru a evita confuzia cu alte orașe purtând denumirea de Romula. În realitate, Malva este atestată de cel mult trei inscripții (prezentate de noi, nr. 1–3), iar Romula numără cel puțin tot atâtea

După unii istorici, Dacia Malvensis ar fi cuprins, în afară de Oltenia (în întregime), și Banatul⁵³. Această părere este însă infirmată de diploma militară de la Drobeta din anul 179⁵⁴; aceasta menționează 15 formațiuni auxiliare din armata Daciei Superioare, dintre care una staționa la Drobeta (*cohors IIII Campestris*⁵⁵), iar alte cîteva în Banat (cohortele: *IIII Delmatarum*, la Mehadia-*Praetorium*⁵⁶; *VIII Raetorum*, la Teregova-*Ad Pannonios*⁵⁷; *I Vindellicorum*, la Jupa-*Tibiscum*⁵⁸; *V Gallorum*, la

atestări în inscripțiile externe (celebra inscripție de la Sevilla, citată mai sus, nota 34; un *laterculus* din Roma, conținind între alte nume pe cel al unul [...] *nus Iulianus, Rom(ula) (centurio) coh(ortis) II prael(oriae) Ant(onianae) p(iae) v(indicis)*, CIL, VI, 32538; inscripția de la Oescus dedicată lui T. Iulius Capito, CIL, III 753 = 7429 = ILS, 1465). Dealtfel, diploma din anul 230 (CIL, XVI, 144) face precizarea că Malva se afla în Dacia (*colonia Malvensis ex Dacia*), încît confuzia ar fi fost evitată și dacă se folosea denumirea de Romula. Ne putem iarăși întreba, de ce — dacă totuși Romula era aceeași cu Malva — provincia Dacia Inferior nu s-a numit după reorganizarea din 169 *Dacia Romulensis*?

⁵³ F. Vittinghoff, ActaMN, 6, 1969, p. 147: „Romula lag in der Dacia Malvensis, deren territorialer Grundbestand Oltenien und offenbar auch beträchtliche Gebiete des heutigen Banat umfaßte. Da die Erweiterung der Provinz sofort auch die Frage nach dem neuen Namen stellte, konnte es vielleicht sinnvoll erscheinen, die Provinz nach dem Verwaltungssitz zu benennen. Obwohl man nicht widerlegen kann, daß für die neue Provinz auch ein neues Zentrum gewählt und dafür eine Stadt im westlichen oder mittleren Banat ausgesucht worden sein könnte, so halte ich es doch auch für erwägenswert, an die uns noch unbekannte Hauptstadt der bisherigen Dacia Inferior zu denken, die dann Malva o.ä. geheißen hätte”. Vezi încă N. Gostar, în „Cronica” (Iași), 1969, nr. 3, p. 10; H. Wolff, ActaMN, 12, 1975, p. 149—150.

⁵⁴ I. Piso — D. Benea, ZPE, 56, 1984, p. 263—295; RMD (1985), 123.

⁵⁵ Prin anii 103—106, cohors IIII Campestris aparținea armatei Moesiei Superioare (CIL, XVI, 54). Diploma militară din 17 februarie 110 o arată în Dacia sub numele de *IIII Campestris c.R.* (CIL, XVI, 57 = IDR, I, 2). Un tribun al ei este cunoscut dintr-o inscripție de la Napoca (?), nedatabilă (AnnEp, 1934, 14; lectura revizuită de M. P. Speidel, Apulum, 15, 1977, p. 631—633). Alte urme epigrafice lasă la Drobeta: o cărămidă ștampilată (N. Gudea, în *Akten des XI. Internationalen Limeskongresses*, Budapesta, 1977, p. 236, fig. 6/7; idem, Drobeta, 4, 1978, p. 103, nr. 7), precum și două inscripții funerare: una a unui militar în termen (CIL, III, 14216⁹ = IDR, II, 45), cealaltă a unei femei, soția centurionului P. Aelius Papiarianus (CIL, III, 14216¹⁰ = IDR, II, 44; *nomen*-ul și *praenomen*-ul ofițerului arată că a primit cetățenia de la Hadrian, deci inscripția datează cel mai devreme către jumătatea secolului al II-lea). Unitatea nu este menționată în diplomele militare ale Daciei Superioare din anii 144 (CIL, XVI, 90 = IDR, I, 14), 157 (CIL, XVI, 107 = IDR, I, 15) și 158 (CIL, XVI, 108 = IDR, I, 16) ceea ce ar însemna că, cel puțin pe timpul domniei lui Antoninus Pius, unitatea nu mai aparținea armatei acestei provincii. Într-adevăr, ea apare menționată iarăși între trupele Moesiei Superioare în două diplome militare din anii 160 (CIL, XVI, 111) și 161 (RMD, 55). Apoi, în 179, aflăm că se afla în Dacia Superior; unitatea a staționat în acest timp *sigur* la Drobeta, căci titularul diplomei din acest an, descoperită chiar în această localitate, era un veteran al cohortei IIII Campestris. Vezi I. Piso — D. Benea, ZPE, 56, 1984, p. 288—289, cu toată bibliografia problemei; autorii citați împărtășesc părerea că pe timpul lui Antoninus Pius, castrul și unitatea de garnizație de la Drobeta s-ar fi aflat sub autoritatea guvernatorului Moesiei Superioare. Vezi și nota 59.

⁵⁶ Cohors IIII Delmatarum este acum (anul 179) atestată pentru prima dată în Dacia Superior. I. Piso și D. Benea (*loc. cit.*, p. 280) cred că această unitate a venit în Dacia abia pe timpul războaielor marcomanice. La Mehadia, unitatea lasă o serie de inscripții (IDR, III/1, 76—77 din secolul al III-lea, 81 și 87 nedatabile) și ștampile (IDR, III/1, 99—100).

⁵⁷ Cohors VIII Raetor(um) c.R. apare între trupele provinciei Dacia în anul 110 (CIL, XVI, 163 = IDR, I, 3) și posibil în 144 (CIL, XVI, 90 = IDR, I, 14) și 157 (CIL, XVI, 107 = IDR, I, 15) în Dacia Superior. În 129 se afla la Iulăceni (AnnEp, 1960, 375; vezi N. Gudea, ActaNP, 4, 1979, p. 170—171). Ulterior, probabil cu ocazia războaielor marcomanice, a fost mutată în Banat: lasă ștampile la Teregova (IDR, III/1, 114) și eventual Mehadia (IDR, III/1, p. 120) (locul ei la Iulăceni a fost luat de cohors IIII Hispanorum; I. Piso — D. Benea, *loc. cit.*, p. 291—292).

⁵⁸ Cohors I Vindellicor(um) c.R.p.f. mai apare în diploma din 2 iunie 110 (CIL, XVI, 163 = IDR, I, 3) printre trupele provinciei Dacia, apoi în diplomele din anii 144 (CIL, XVI, 90 = IDR, I, 14) și 157 (CIL, XVI, 107 = IDR, I, 15) ale Daciei Superioare. La început, unitatea a staționat se pare la Arcidava (AnnEp, 1935, 109 = IDR, III/1, 110). Ulterior, a fost mutată la Tibiscum, căci titularul diplomei de prin anul 157 (CIL, XVI, 107 = IDR, I, 15) era

Pojejena de Sus⁵⁹. Rezultă că Dacia Superior (Apulensis) se întindea pînă la Dunăre, cuprinzînd, în afară de cea mai mare parte a Transilvaniei, și Banatul și vestul Olteniei; așadar, vestul Banatului nu avea cum să aparțină Daciei Malvensis.

Cadrul geografic în care poate fi căutată Malva se poate restringe și mai mult. Se exclude de la început vestul Munteniei, sud-estul Transilvaniei, precum și zona de dealuri a Olteniei — teritorii care nu au cunoscut procesul de urbanizare. Pe de altă parte, s-a remarcat că Malva nu este menționată nici de Ptolemeu, nici în Tabula Peutingeriana. Dacă omisiunea din opera geografului alexandrin din prima jumătate a secolului al II-lea este explicabilă⁶⁰, lipsa din opera cartografică menționată în continuare ar părea cel puțin curioasă⁶¹. În realitate, Tabula omite zone întregi din Dacia: cursul inferior al Mureșului, cu importantul castru și așezarea civilă de la Micia, precum și Ampelum și Alburnus Maior; estul și sud-estul Transilvaniei; sudul Olteniei, cu importanta așezare de la Sucidava — centrul unui *territorium*⁶². De fapt, din Oltenia sînt menționate doar localitățile aflate pe drumul Drobeta-Romula, apoi castrul de pe Olt în sus. Cum vestul Olteniei (cel puțin linia Drobeta-Bumbești) aparținea Daciei Superioare (Apulensis)⁶³, rămîne a căuta enigmatică Malva în sudul Olteniei. Cele mai multe șanse le-ar avea întinsă așezare romană de pe teritoriul localității actuale Cioroiu Nou (jud. Dolj)⁶⁴, unde

ex pedit al acestei cohorte; aici este atestată printr-o serie de inscripții (I. Piso — D. Benea, *Joc. cit.*, p. 286—287; D. Benea, în *Römische Geschichte, Altertumskunde und Epigraphik. Festschrift für Artur Betz zur Vollendung seines 80. Lebensjahres*, Wien, 1985, p. 47—58).

⁵⁹ În anul 110, cohors V Gallor(um) făcea parte din armata provinciei Dacia (CIL., XVI. 163 = IDR, I, 3). Două diplome militare din anii 160 (CIL., XVI, 111) și 161 (RMI, 55) arată că acum unitatea făcea parte din armata Moesiei Superioare; unii istorici sînt de părere că pe timpul lui Antoninus Pius, castrul și garnizoana de la Pojejena de Sus s-ar fi aflat sub autoritatea guvernatorului Moesiei Superioare (ca și cel de la Drobeta; vezi nota 55). Această opinie este menită a explica și revenirea trupeii la nord de Dunăre, unde o întîlnim în 179 sub ordinele legatului Daciei Superioare. Mai degrabă, însă, este vorba de transferul celor două unități din Moesia Superior în Dacia cu ocazia războaielor din timpul lui Marcus Aurelius (vezi M. M. Roxan, RMI, 123, nota 7); în acest caz, urmele epigrafice de la Pojejena de Sus datează *post* 161 (IDR, III/1, 10, 11, 23; despre castrul de aici: N. Gudea, I. Uzum, Banatica, 2, 1973, p. 85—96; N. Gudea — O. Bozu, Banatica, 6, 1979, p. 181—184). Cu aceasta concordă și datarea spre sfîrșitul secolului al II-lea a carierei lui Q. Petronius Novatus (II. Devijver, PME, P—26; H.-G. Pflaum, *Carrières. Supplément*, nr. 208 A), care își îndeplinește prima comandă în cadrul milițiilor ecvestre în calitate de prefect al cohortei V Gallorum, la Pojejena (AnnÉp, 1931, 125 = 1972, 490 = IDR, III/1 11 și J. Marcillet-Jaubert, Bulletin d'archéologie algérienne, I, 1962—1963, p. 167—170 = AnnÉp, 1967, 644; ambele lecturi revizuite de I. I. Russu, SCIV, 21, 1970, 1, p. 155—163).

⁶⁰ Vezi M. Fluss, RE, XIV (1930), col. 927: „In der Tatsache, daß M(alva) bei Ptolemaios nicht erwähnt wird sieht Jung 151 mit recht einen Beweis dafür, daß die Siedlung erst während der römischen Herrschaft an Bedeutung gewonnen hat”.

⁶¹ Vezi *Tabula Peutingeriana*, Graz, 1967; vezi și extrasele din *Izvoare privind istoria României*, I, București, 1954, p. 737 și urm.

⁶² IDR, II, 190.

⁶³ C. C. Petolescu, SCIV, 22, 1971, 3, p. 417; cf. I. Piso — D. Benea, ZPE, 56, 1984, p. 290—291.

⁶⁴ Opoziția lui C. Daicoviciu și D. Tudor la localizarea propusă de C.S. Nicolaescu-Plopșor (v. notele 32—33) era justificată de autorii citați, între altele, prin faptul că relieful de la Cioroiu Nou (plină erupție) nu concordă cu explicația etimologică a toponimului Malva („mal”; vezi RE, XIV, col. 927; I. I. Russu, *Limba traco-dacilor*², 1967, p. 110, 182). Plopșor (*loc. cit.*, p. 204) justifică astfel acest toponim: „La numai cîteva kilometri de Cioroiu Nou, așezat din punct de vedere geomorfologic pe terasa Băilești a cărei altitudine variază între 27 și 35 m, se ridică terasa Perişoru, cu o altitudine care variază între 70—100 m. Această

C. S. Nicolaescu-Plopșor a avut norocul să descopere și să publice dedicația adresată lui Hercule pentru sănătatea locuitorilor din Malva (*[prosal(ute) Mal]vensium*)⁶⁵.

COLONIA MALVENSIS

RÉSUMÉ

La mention épigraphique la plus sûre de cette énigmatique ville est le diplôme militaire de Rome du 7 janvier 230 d'un ancien *eques singularis*, originaire (*ex*) *colonia Malvese ex Dacia* (CIL, XVI, 144 = ILS, 2 009). De même, un *lateralculus* de Rome fait mention d'un prétorien *d(omo) Malue[se]* (CIL, VI, 32 563 = 2 388); mais, dans ce cas, à l'avis de quelques savants, il s'agirait éventuellement de *municipium Malvesatium* de Dalmatie. Une troisième source semble être une inscription de Smederevo (Mésie Supérieure) (CIL, III, 6 309 = 8 129), qui (selon H. Wolff, *ActaMN*, 12, 1975, p. 139 sqq.) fait mention dans la ligne 9 d'un *libir col(oniae) Mal(vensis)*.

D'autre part, il faut éliminer catégoriquement, de la série des preuves pertinentes concernant l'attestation et la localisation de cette colonie, l'inscription de Denta (CIL, III, 1 555 = 12 594 = IDR, III/1, 109) — dont la 5^e ligne fait mention presque sûrement d'un *d(ecurio) c(coloniae) M(ursae)* (cf. note 26).

En échange, quelques autres inscriptions permettent d'esquisser le cadre géographique de la province de Dacia Malvensis. La plus importante reste l'inscription déjà célèbre de Séville, qui nous présente la carrière de Sextus Julius Possessor, *praef(ectus) cohortis III Gallorum, praepositus numeri Syrorum sagittariorum, item aliae primae Hispanor(um)* (dont les sièges étaient sur l'Olt), *curator civitatis Romulensium Malvensium* etc. (CIL, II, 1 180 = ILS, 1 045 = AnnÉp, 1965, 237). Une autre inscription, mise au jour à Césarée de Maurétanie (CIL, VIII, 9 381 = 20 945 = ILS, 2 763), fait mention d'un *tribunus n(umeri) Syrorum M(a)lvensium* (cf. M. P. Speidel, *Dacia*, N.S., 17, 1973, p. 169 sqq.); il s'agit d'une troupe auxiliaire dont le siège était à Romula. De plus, à Thessalonique, deux frères, tous deux officiers de la *coh(ors) I F. m(illiaris) Brylltonum Malvensis*, honorèrent par une dédicace leur père : *Aurel(ium) Cassianum, v(irum) e(gregium), praesidem prov(inciae) Daciae Malvensis* (CIL, III, 13 704 = ILS, 9 009 = IG, X, 2/1, 147; cf. I. I. Russu, *AIIA-Cluj-Napoca*, 17, 1974, p. 41–45); or, l'unité militaire mentionnée plus haut tenait son camp à Stolniceni (Buridava), toujours sur

terasă, avind imediat în spate *Podișul Getic* cu înălțimi atingând 150 m, domină terasa Ilieș-tiului. Așezarea de la Gioroiu Nou aflându-se la o altitudine de cca 60 m avea spre nord pragul sau fruntea terasei Perișoru și culmile Podișului Getic în care o domină de la Caraula pe linia Rudari, Giubega, Perișoru până în dealul Robului la Radovan" (vezi și P. Coteț, *Câmpia Olteniei*, București, 1957, p. 99 și urm.). „Acesta este, cred eu, malul de la care și-ar fi putut lua numele Malva", conchidea Plopșor. De fapt, chiar fortificația centrală (cu val de pământ) se afla pe o terasă (înaltă de circa 3 m) înconjurată pe trei părți de mlaștini — care ar justifica, ca singură, asemenea toponim (vezi D. Tudor, *OR*⁴, p. 210). Numele așezării poate proveni și de la piriul Eruga ce izvorăște de la Oprisor și curge o vreme pe sub malurile evocate de Plopșor; un hidronim *Malus* este presupus și pe malul drept al Dunării, mai sus de Bononia (Vidin), unde Tabula Peutingeriana conseninează toponimul Ad Malum (*Tabula Peutingeriana*, Graz, 1976, segm. VI 4; vezi K. Miller, *Itineraria Romana*, Stuttgart, 1916, p. 502; RE XIV, col. 928). Dealtfel, toponimul Malva are legătură etimologică și cu *municipium Malvesatium* din Dalmatia; cf. Fanoula Papazoglou, *Živa antika*, 7, 1959, p. 122, nota 25: „Un rapport direct entre cette province [Dacia Malvensis, n.n.] et notre municipe n'est pas exclu. Des colonistes du district d'Užice et Požega venant s'installer, pareillement aux mineurs pirustes, dans la Dacie, avaient pu transporter dans la nouvelle patrie le nom *Malva*".

⁶⁵ Despre această întinsă așezare romană, vezi: D. Tudor, *Materiale*, 8, 1962, p. 547–553; idem și colaboratorii, *Apulum*, 6, 1967, p. 593–604; idem, *OR*⁴, p. 208–214; pentru localizarea pe hartă, *TIR*, I–34, p. 47. Faptul că o inscripție descoperită la Gioroiu Nou menționează o *statio* (AnnÉp, 1959, 330 = IDR, II, 141; cf. C. C. Petolescu, *SCIVA*, 32, 1981, 2, p. 285–287, nr. 2) nu se opune identificării propuse de C. S. Nicolaescu-Plopșor, deoarece această *statio* are caracter militar, nu vamal (vezi în această privință observațiile lui C. Daicoviciu, *ActaMN*, 6, 1969, p. 543).

l'Olt. Il résulte de ces trois inscriptions que l'attribut *Malpensis* fait référence à la dénomination de la province de Dacia Malvensis (qui s'identifiait du point de vue territorial avec l'ancienne province de Dacia Inferior : l'est de l'Olténie, l'ouest de la Valachie et le sud-est de la Transylvanie). Mais la *colonia Malvensis* n'était pas identique avec la ville de Romula (voir F. Vitlinghoff, ActaMN, 6, 1969, p. 147).

Par malheur, Malva n'est pas consignée ni par Ptolémée, ni par la *Tabula Peutingeriana*. En réalité, cette source cartographique fait mention, pour l'Olténie, seulement de la route Drobeta-Romula et de la ligne des camps situés sur l'Olt en amont de Romula (il manque, par exemple, Sucidava et les camps en aval de Romula). À notre avis, il faut localiser l'énigmatique *colonia Malvensis* dans la zone de plaine de l'Olténie : on peut prendre en considération l'important établissement romain de Gioroiu Nou (dép. de Dolj), d'où C.S. Nicolaescu-Plopșor faisait publier qu'il y a plus de deux décennies un relief votif avec l'inscription suivante (Revista Muzeelor, II, 1965, 3, p. 203—207 == IDR, II, 142) : *M. Opellius Maximus/[dec(urio) Mo]ntanensium, Herculi,[pro sal(ute) Mal?]vensium ex voto posuit* (voir aussi C. Daicoviciu, ActaMN, 2, 1965, p. 654—655 ; D. Tudor, Latomus, 25, 1966, 4, p. 847).

NOI DESCOPERIRI ÎN CETATEA GETO-DACICĂ DE LA BUNEȘTI (JUD. VASLUI)

de VIOLETA VETURIA BAZARCIUC

Primele cinci campanii de cercetări arheologice de la Bunești (1978—1982) au dat la iveală un bogat și valoros material arheologic, constând în ceramică, unelte și arme din fier, obiecte de podoabă din bronz, argint și aur, monede, ceramică de import grecească etc. Mai multe din aceste materiale au făcut obiectul unor comunicări și articole în anii precedenți¹.

În publicația de față ne propunem să discutăm doar câteva din descoperirile deosebite făcute în campania anului 1982, în locuința L₃₂.

Locuința a apărut în colțul de NV al secțiunii S₃₆, având fundul adâncit până la -0,80 m. Dimensiunile locuinței, judecând după urmele chirpi-cilor, cit și după dispunerea materialului arheologic, sînt de 8 × 7 m (fig. 1).

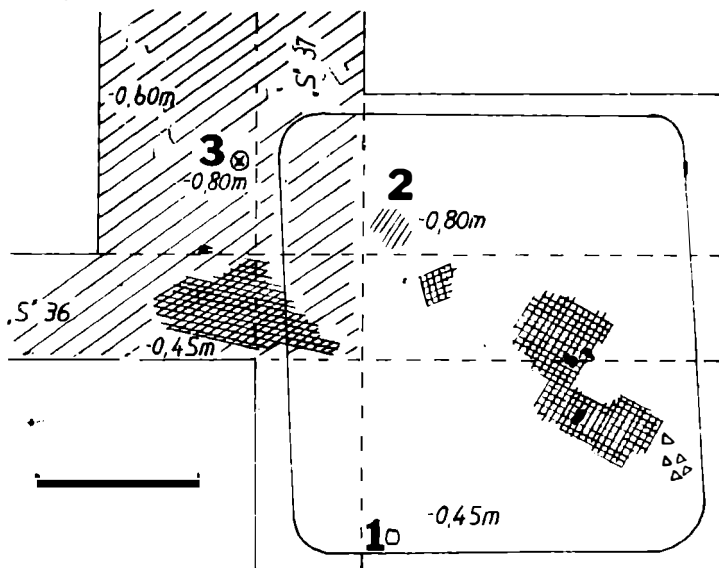

LEGENDA



Vase și fragmente ceramice



Pietre și bucăți de lemn carbonizat

Fig. 1. Bunești, jud. Vaslui. Planul locuinței 32 (1 depozit de obiecte din lut, 2 depozit de unelte din fier, 3 tezaur de podoabe).

¹ V. V. Bazarciuc, SCIVA, 32, 1981, 4, p. 563—570 și SCIVA, 34, 1983, 3, p. 249—273.

Din această locuință ne reține atenția descoperirea celor trei depozite pe care le vom prezenta în continuare :

I. DEPOZIT DE CULT (fig. 2)

La adâncimea de $-0,45$ m, în L_{32} a apărut un vas de dimensiuni mici ($h = 9,7$ cm ; Muzeul Huși, inv. 6278, fig. 2/1), în formă de clopot, lucrat cu mina, din pastă de culoare brun-roșcată. Drept decor sint folo-

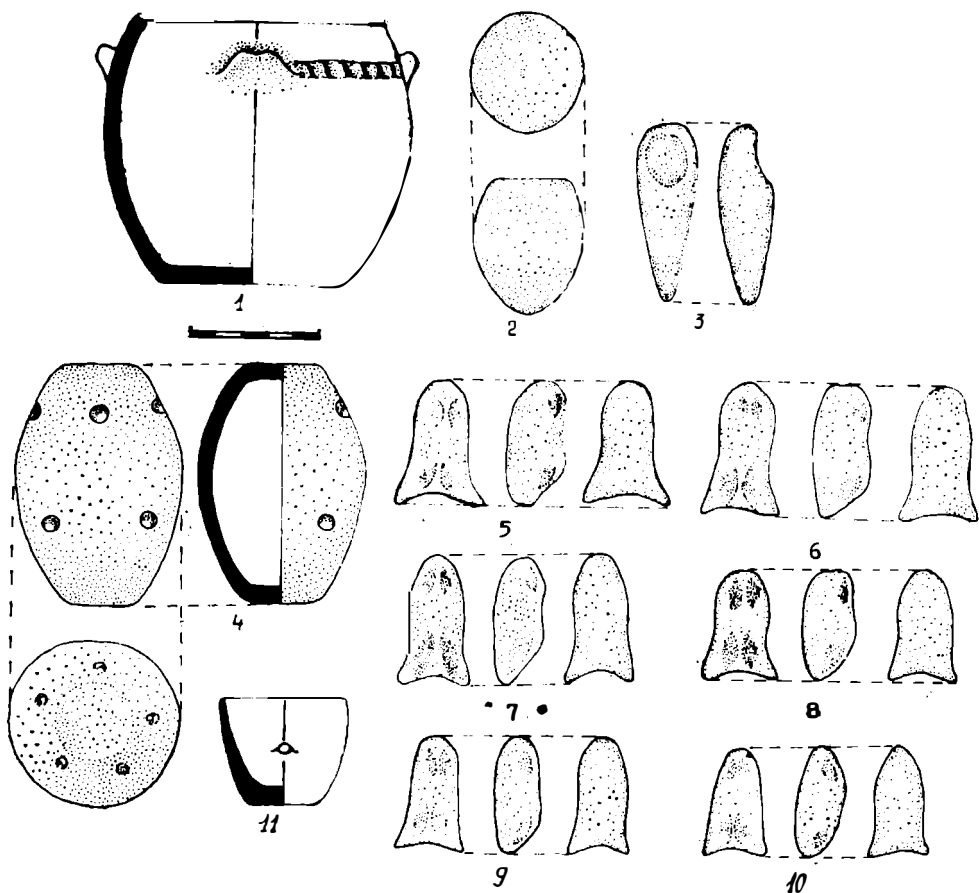

Fig. 2. Bunești, jud. Vaslui — locuința 32. Depozitul de obiecte din lut.

site patru proeminente plate, cu adâncitură pe mijloc, între care este dispus un briu crestă, foarte îngrijit lucrat. Din vas s-au recuperat următoarele piese din lut : șase idoli antropomorfi de „tip Poiana” (Muzeul Huși, inv. 6283—6288, fig. 2/5—10), o sunătoare (Muzeul Huși, inv. 6279, fig. 2/4), un vas miniatură (Muzeul Huși, inv. 6281, fig. 2/11), și alte două piese conice masive (Muzeul Huși, inv. 6280, 6282; fig. 2/2—3).

Piese de cult au apărut și în multe alte stațiuni geto-dace cercetate pe teritoriul țării noastre ², dar un vas cu un conținut asemănător, datat

² S. Sanie, în *Studii dacice*, Cluj-Napoca, 1981, p. 174—195.

în sec. I î.e.n., este cunoscut doar în marea stațiune de la Poiana³, îngroparea lui fiind legată de anumite practici magico-religioase existente în lumea dacică.

II. DEPOZITUL DE UNELTE DIN FIER NR. 3 (fig. 3-4)

În aceeași locuință, la adâncimea de -0,80 m, a fost depus un grup de unelte, legate de o parte și de alta cu două piese circulare din fier, prevăzute cu câte un nit.

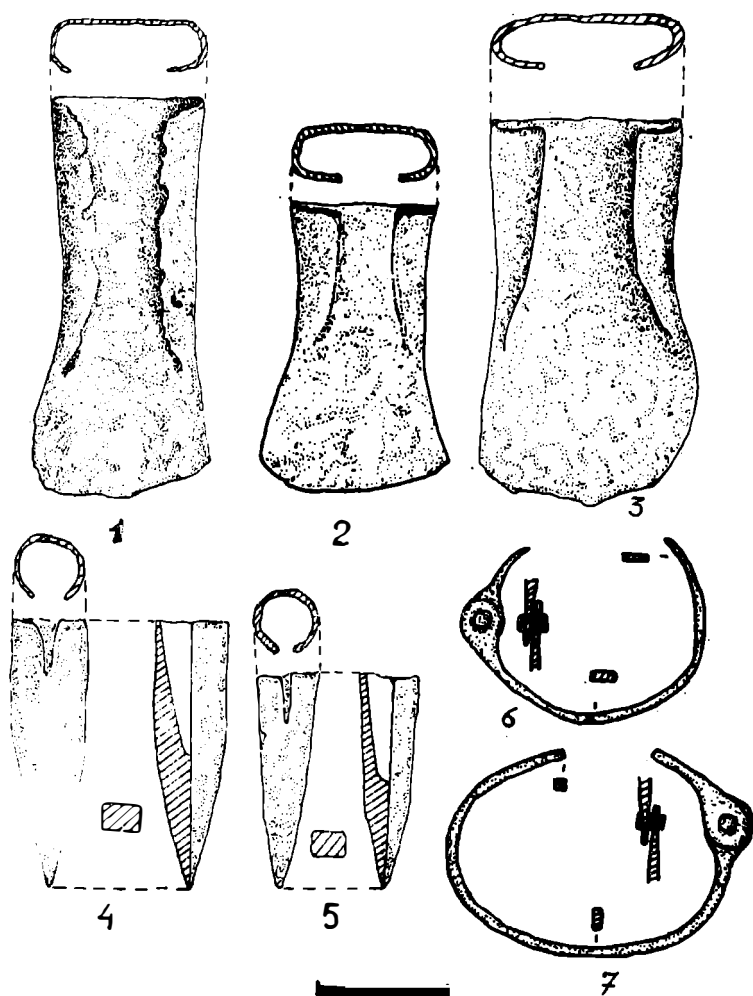

Fig. 3. Bunești, jud. Vaslui — locuința 32. Depozitul de unelte din fier (cf. și fig. 4).

Din depozit fac parte nouă topoare și două călcâie de lance, toate din fier.

³ C. M. Tătulea, D. Vicoveanu, *Cercetări*, Iași, 3, 1973, p. 140.

1. Topor cu dulie deschisă (săpăligă ?, l = 15,1 cm ; fig. 3/1, Muzeul Huși, inv. 6480).
2. Topor cu dulie deschisă (săpăligă ?, l = 10,8 cm ; fig. 3/2, Muzeul Huși, inv. 5790).
3. Topor cu dulie deschisă (săpăligă ? l = 14,6 cm ; fig. 3/3, Muzeul Huși, inv. 6481).
4. Topor du dulie închisă (l = 15 cm ; fig. 4/1, Muzeul Huși, inv. 6479).

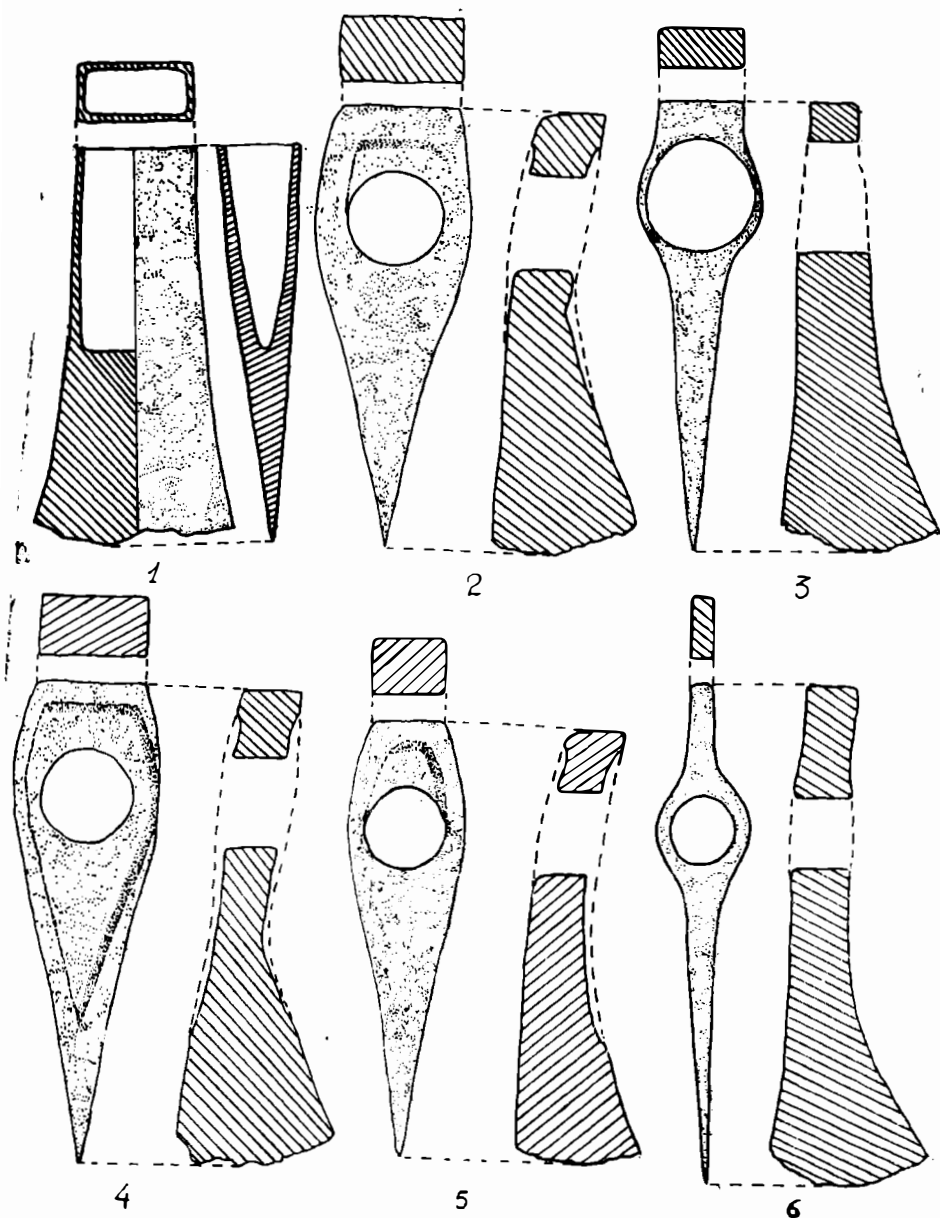

Fig. 4. Bunești, jud. Vaslui — locuința 32. Depozitul de unelte din fier (cf. și fig. 3).

5. Topor cu gaură de înmănușare transversală ($l = 16,7$ cm ; fig. 4/2, Muzeul Huși, inv. 6478).
6. Topor cu gaură de înmănușare transversală ($l = 16,1$ cm ; fig. 4/3, Muzeul Huși, inv. 6475).
7. Topor cu gaură de înmănușare transversală ($l = 18,2$ cm ; fig. 4/4, Muzeul Huși, inv. 6476).
8. Topor cu gaură de înmănușare transversală ($l = 16,6$ cm ; fig. 4/5, Muzeul Huși, inv. 6477).
9. Topor cu gaură de înmănușare transversală ($l = 18,1$ cm ; fig. 4/6, Muzeul Huși, inv. 6474).
10. Călcii de lance ($l = 10,1$ cm ; fig. 3/4, Muzeul Huși, inv. 6482).
11. Călcii de lance ($l = 8,2$ cm ; fig. 3/5, Muzeul Huși, inv. 5791).
12. Piesă circulară din fier ($d = 7,2$ cm ; fig. 3/6, Muzeul Huși, inv. 6483).
13. Piesă circulară din fier ($d = 9,2$ cm ; fig. 3/7, Muzeul Huși, inv. 6484).

III. TEZAURUL DE PODOABE NR. 2 (fig. 5-6)

În colțul de vest al locuinței 32, la $-0,80$ m, în prelungirea secțiunii 37, a apărut o cană lucrată cu mina, în care a fost descoperit cel de-al doilea tezaur de podoabe de la Bunești. Întreg conținutul tezaurului a fost protejat de un topor cu dulie deschisă, ce se afla depus în cană.

1. Topor cu dulie deschisă (săpăligă?, $l = 10$ cm), într-o stare de conservare foarte proastă (fig. 5/2, Muzeul Huși, inv. 6461).

2. Colier compus din 70 ramuri de corali de culoare roșiatică, cu lungimi cuprinse între 2 și 3 cm (fig. 6/5, Muzeul Huși, inv. 6373-6443).

3. Colier format din 75 mărgele (fig. 6/4), dintre care 71 sînt din chihlimbar (fig. 5/7-10, Muzeul Huși, inv. 6297-6368), trei din pastă verzuie, decorate cu ochi, și o alta din pastă de sticlă de culoare galbenă.

4. Brățară din sîrmă de argint în secțiune rotundă (grosimea = $0,4$ cm, $d = 7,9$ cm); are două spire, iar capetele sînt terminate cu protome de animale (greutatea = 49 g; Muzeul Huși, inv. 4784, fig. 5/3 și 6/3).

5. Brățară similară din sîrmă de argint (grosimea = $0,4$ cm, $d = 8,4$ cm): are două spire și capetele sînt terminate cu protome de animale (greutatea = $46,70$ g; Muzeul Huși, inv. 4783, fig. 5/4 și 6/2).

6. Perlă din foiță de aur, de formă bitroneonică ($h = 1$ cm, $d = 0,8$ cm), goală în interior, cu extremitățile evazate spre exterior (greutatea = $0,30$ g; Muzeul Huși, inv. 4785, fig. 5/5-6 și 6/6).

7. Perlă din foiță de aur, similară cu exemplarul descris mai sus (greutatea = $0,30$ g; Muzeul Huși, inv. 4687, fig. 5/5-6 și 6/6).

8. Piesă circulară din bronz ($d = 1,3$ cm, grosimea = $0,25$ cm), avînd pe ambele suprafețe trei cercuri în relief (Muzeul Huși, inv. 4787, fig. 6/8).

9. Două cochilii de Kauri (Muzeul Huși, inv. 4788, fig. 6/7).

10. Cană cu o toartă ușor suprainălțată, din pastă de culoare brun roșcată, lucrată cu mina ($h = 17$ cm, fig. 5/1 și 6/1).



Așa cum subliniam mai sus, vasul cu depozitul de cult, prin însuși conținutul său, se leagă de existența unor practici magico-religioase în lumea dacică. Idolii din depozit sînt de „tip Poiana” și se pot încadra,

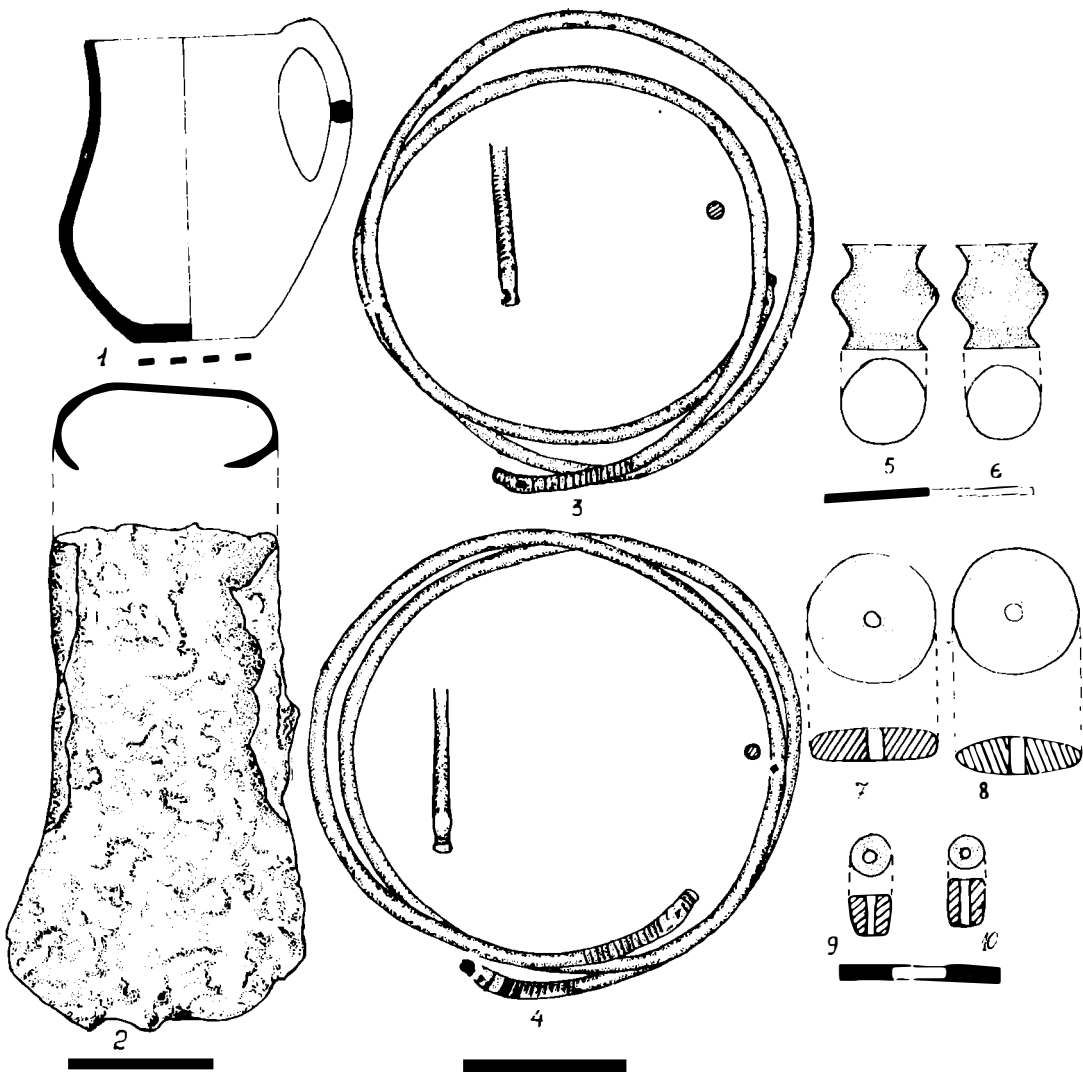

Fig. 5. Bunești, jud. Vaslui—locuința 32. Tezaurul de podoabe (1 lut, 2 fier, 3— 4 argint, 5— 6 aur 7— 10 chihlimbar; cf. și fig. 6).

Fig. 6. Bunești, jud. Vaslui—locuința 32. Tezaurul de podarbec (1 lut, 2—3 argint, 4 chihlimbar, 5 corali, 6 aur, 7 cochili de Kauri, 8 bronz; cf. și fig. 5).



după tipologia lui S. Sanie, în tipul III, varianta IIIa⁴. Obiectele de fier din depozitul nr. 3 își găsesc analogii în descoperirile anterioare din cetatea de la Bunești⁵. Este binecunoscut faptul că pe teritoriul Moldovei prin descoperiri întâmplătoare și cercetări mai vechi au fost scoase la iveală mai multe depozite de unelte din fier⁶. Ținându-se cont de compoziția acestor depozite, cât și de condițiile descoperirii lor, s-a emis ipoteza că îngroparea lor ar avea un caracter votiv. Conținutul celui de-al treilea depozit de la Bunești și dispunerea ordonată a pieselor arată că îngroparea sa a putut avea același caracter.

O apariție deosebită la Bunești în cadrul descoperirilor din 1982 este colierul de corali. Până la această dată nu se cunosc asemenea piese în alte stațiuni din aceeași vreme de pe teritoriul țării noastre. Prezența coralilor poate fi explicată prin intensificarea schimburilor comerciale între autohtoni și negustorii greci, dovadă fiind prezența unei cantități considerabile de produse grecești în această cetate. Despre colierul de mărgelă din chihlimbar putem consemna faptul că se cunosc câteva exemplare de mărgelă similare pe teritoriul țării noastre, atât pentru perioada în care se datează nivelul geto-dacic de la Bunești, cât și în mormintele scitice mai vechi din Transilvania și din nordul Mării Negre⁷. Pentru sec. II î.e.n. ele se întâlnesc în mormintele de la Orlea⁸, cât și în cimitirul celtic de la Pișcolt⁹. Cele patru mărgelă din pastă de sticlă din colier sînt descoperiri obișnuite în stațiunile geto-dace, inclusiv la Bunești¹⁰.

Brățările din sîrmă de argint sînt specifice orfevrăriei din epoca de maximă înflorire a civilizației geto-dacice, dar apar și în perioada mai veche. În cetatea de la Bunești asemenea piese s-au descoperit atât în tezaure, cât și în nivelul de cultură și au fost datate pe baza contextului general în sec. IV—III î.e.n.

Mărgelă din foiță de aur constituie o apariție deosebită. Un singur exemplar de formă asemănătoare a apărut în stațiunea de la Piscu Crășani¹¹. Perle din argint au mai fost descoperite în mormintul traco-getic de la Agighiol, datat către mijlocul sec. IV î.e.n.¹². Două din aceste perle au o formă tronconică, similară cu a celor două perle din aur de la Bunești.

Piesa circulară din bronz a jucat probabil tot un rol ornamental, aparținînd unuia din cele două coliere. Nu cunoaștem analogii geto-dace pentru aceasta. Cochilii de Kauri se întâlnesc în mediul geto-dacic de pe teritoriul țării noastre, după cum o demonstrează descoperirile de la Enisala¹³ și Zimnicea¹⁴. Desigur ele au făcut parte din coliere și au fost folosite drept obiecte de podoabă, dar în același timp ele ar fi putut juca și un rol magico-religios.

Pentru datarea acestor noi descoperiri vom lua în considerare încadrarea generală a nivelului de cultură existent, pe baza analogiilor

⁴ S. Sanie, *op. cit.*, pl. 1/9.

⁵ V. V. Bazarciuc, *SCIUA*, 34, 1983, 3, p. 256, fig. 6.

⁶ S. Teodor, în *Studia antiqua et archaeologica*, Iași, 1983, 94—100.

⁷ V. Vasiliev, *Apulum*, 10, 1972, p. 19 urm. și pl. 10/6.

⁸ E. Comșa, *Apulum*, 10, 1972, p. 65—77.

⁹ I. Nemeti, *Cimitirul de la Pișcolt* (în manuscris).

¹⁰ V. V. Bazarciuc, *op. cit.*, p. 269, fig. 21/1.

¹¹ V. Părvan, *Gelica*², București, 1982, p. 136, fig. 176.

¹² D. Berciu, *Arta traco-getică*, București, 1969, p. 49 și fig. 16.

¹³ G. Simion, *Traco-Dacia*, 1, 1976, p. 156, fig. 8/5.

¹⁴ A. D. Alexandrescu, *Dacia, N.S.*, 24, 1980, p. 52 și fig. 53/15—16.

pe care le are cu alte descoperiri geto-dace de pe teritoriul țării noastre, precum Zimnicea, Poiana, Enisala (sec. IV—III î.e.n.). Așa cum arătam mai sus, depozitul de unelte își găsește analogii în descoperirile mai vechi de la Bunești, iar piesele din conținutul tezaurului de podoabe se datează și ele, în linii mari, în perioada secolelor amintite. Descoperirile arheologice din 1982 de la Bunești, alături de celelalte materiale apărute în campaniile precedente, întregesc cunoașterea tuturor aspectelor vieții materiale și spirituale ale societății geto-dacice din Moldova. Prezența celui de-al doilea tezaur de podoabe implică existența unei aristocrații locale geto-dace, exemplificând stratificarea socială existentă la acea dată în sinul societății autohtone și în același timp accelerarea schimburilor comerciale, ce au permis procurarea obiectelor de lux, unele aduse de la distanțe foarte mari.

NEUE FUNDE AUS DEM GETO-DAKISCHEN BURGWALL VON BUNEȘTI (JUD. VASLUI)

(ZUSAMMENFASSUNG)

In der mit einem mächtigen Erdwall befestigten Siedlung von Bunești (Anm. 1) wurde 1982 ein fundreiches Wohnobjekt (Haus 32 — Abb. 1) freigelegt. Dabei kamen, unter anderen, drei Depotfunde zutage:

1. Ein Depot von Tongegenständen (Abb. 2). In einem kleinen Topf befanden sich ein Miniaturgefäß, eine Klapper, 6 anthropomorphe Idole und zwei weitere kegelförmige Tongegenstände.
2. Ein Eisendepot (Abb. 3—4), das aus 4 Tüllenbeilen, 5 Äxten, zwei Lanzenschuhen und zwei Scharnerringen besteht.
3. Ein Schmuckschatz (Abb. 5—6). In einer handgemachten Tonkanne wurden 70 Korallen, 71 Bernsteinperlen, 4 Perlen aus farbigem Glasfluß, zwei Goldperlen, zwei Kaurimuscheln, eine verzierte Bronzescheibe, zwei silberne Armspiralen mit Tierprotomen, sowie ein eisernes Tüllenbeil entdeckt.

Anhand von Vergleichsstücken aus Dakien sowie unter Berücksichtigung des reichen, teilweise schon publizierten Materials von Bunești (darunter zahlreiche thrakische und Latène B2-Fibeln) werden die hier behandelten Funde im 4.—3. Jh. v.u.Z. datiert.

ABBILDUNGSVERZEICHNIS

Abb. 1. Bunești, jud. Vaslui. Grundriß des Hauses 32 (1 Depot von Tongegenständen, 2 Eisendepot, 3 Schmuckschatz).

Abb. 2. Bunești, jud. Vaslui — Haus 32. Depot von Tongegenständen.

Abb. 3. Bunești, jud. Vaslui — Haus 32. Depot von eisernen Werkzeugen (vgl. auch Abb. 4).

Abb. 4. Bunești, jud. Vaslui — Haus 32. Depot von eisernen Werkzeugen (vgl. auch Abb. 3).

Abb. 5. Bunești, jud. Vaslui — Haus 32. Der Schmuckschatz (1 Ton, 2 Eisen, 3—4 Silber, 5—6 Gold, 7—10 Bernstein; vgl. auch Abb. 6).

Abb. 6. Bunești, jud. Vaslui — Haus 32. Der Schmuckschatz (1 Ton, 2—3 Silber, 4 Bernstein, 5 Korallen, 6 Gold, 7 Kaurimuscheln, 8 Bronze; vgl. auch Abb. 5).

DESCOPERIRI DIN PERIOADA SECOLELOR III—V e.n. DE LA MICIA

de BOGDAN FILIPESCU

Articolul de față își propune să introducă în circuitul științific câteva materiale arheologice specifice epocii romane târzii care au fost descoperite în ultimii ani în cadrul așezării antice Micia, aflată astăzi pe teritoriul comunei Vețel, județul Hunedoara.

Pînă în prezent Micia a fost cunoscută mai ales prin descoperirile legate de perioada secolelor II—III e.n. în rîndul cărora castrul de mari dimensiuni, termele și amfiteatrul au trezit un interes deosebit arheologilor, atrași atît de bogăția și varietatea antichităților găsite, cit și de monumentalitatea structurilor arhitectonice păstrate *in situ*¹. În același timp Micia a dat la iveală și multe obiecte care aparțin etapelor ce au urmat retragerii aureliene, obiecte care se înșiruie pe parcursul mai multor secole pînă în zorii evului mediu. Între acestea trebuie amintite inelul, fabricat din arcul unei fibule de argint cu butoni în formă de ceapă, pe care se află inscripția *QUARTINE VIVAS*², fibula de bronz cu piciorul întors pe dedesubt datată în a doua jumătate a sec. III și în prima jumătate a celui următor³, moneda de argint emisă în timpul lui Constantius al II-lea și cele trei monede de bronz de la Gratianus⁴. La aceste piese legate de perioada sec. III—IV se pot adăuga altele care aparțin sec. VI—VII printre care menționăm o monedă de aur din timpul lui Iustinian și o fibulă digitată dintr-un aliaj de argint cu plumb sau staniu, datată în sec. VII⁵.

Reluarea în ultimii ani a cercetărilor de la Micia de către un colectiv format din specialiști de la Muzeul de Istorie al R. S. România și Muzeul județean Deva a dus la descoperirea de noi elemente ale civilizației din perioada sec. II—III, precum și a unora specifice epocii romane târzii, postaureliene⁶. În cadrul antichităților corespunzătoare acestei ultime perioade trebuie menționat un zid fără temelie, surprins în campania 1977, care micșorează o încăpere din ansamblul numit convențio-

¹ Istoricul cercetărilor în L. Marinescu și colab., *CercetArh*, 3, 1979, p. 105—126.

² M. Macrea, *Dacia N. S.*, 2, 1958, p. 467—472.

³ K. Horedt, *Sargelia*, 3, 1956, p. 101—116.

⁴ C. Preda, *SCIV*, 26, 1975, 4, p. 484; K. Horedt, *op. cit.*, p. 101—116.

⁵ K. Horedt, *op. cit.*, p. 105—108, fig. 3.

⁶ L. Marinescu și colab., *CercetArh*, 1, 1975, p. 217—229; L. Marinescu și colab., *CercetArh*, 3, 1979, p. 105—126; L. Petculescu și colab., *CercetArh*, 4, 1981, p. 70—75; L. Petculescu și colab., *CercetArh*, 5, 1982, p. 73—76; L. Petculescu, *CercetArh*, 6, 1983, p. 45—50; L. Petculescu, *CercetArh*, 7, 1984, p. 117—120; L. Marinescu și colab., *CercetArh*, 7, 1984, p. 121—128; L. Petculescu, *Muzeul Național*, 5, 1981, p. 109—114; L. Petculescu și colab., *CercetArh*, 8, 1986, p. 59—62.

nal Terme—II⁷. Acest zid lucrat fără mortar, dar lipit cu pământ, pare să aparțină unei etape ulterioare dezafectării termelor, deci probabil epocii postauréliene, deși nu există până în prezent nici o dovadă că el nu ar fi putut fi ridicat și mai înainte. De asemenea în cursul săpăturilor din castru și din terme au fost recoltate și câteva fragmente ceramice care

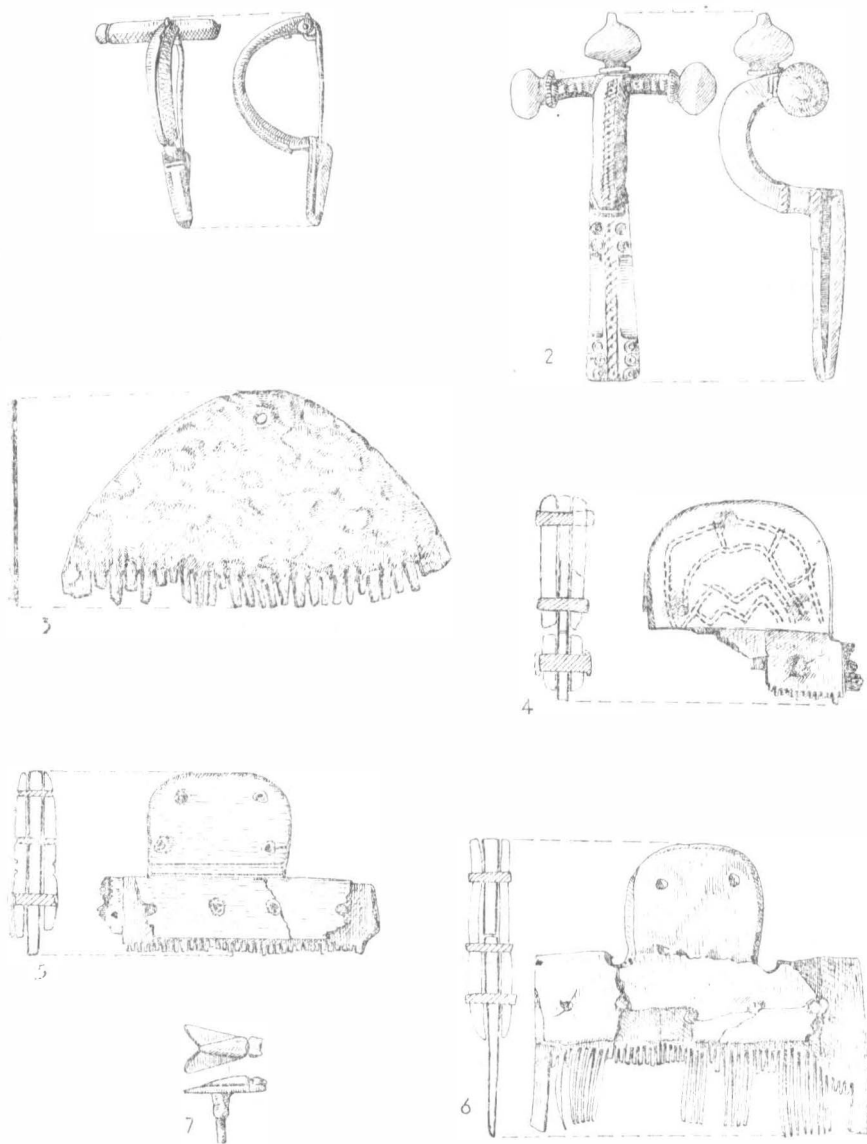

Fig. 1. Micia. 1 Fibula de argint cu butoni în formă de ceapă; 2 Fibula de bronz cu butoni în formă de ceapă; 3 Pieptenele de fier; 4 Pieptenele din corn de cerb cu nituri de fier; 5 Pieptenele din corn de cerb cu nituri de bronz din secțiunea S II; 6 Pieptenele din corn de cerb cu nituri de bronz din secțiunea S X; 7 Aplica de bronz în formă de ciudă. Scara 1/2.

⁷ Informație Lucia Marinescu.

se detașează de olăria specifică sec. II și III⁸. Alături de zidul lipit cu pământ și de fragmentele ceramice au mai fost descoperite întâmplător sau în cadrul săpăturilor din castru și câteva piese care se pot individualiza și care constituie, de fapt, obiectul prezentului studiu (fig. 2).



1. Fibulă de argint cu butoni laterali și pe arc. Număr inventar M.I.R.S.R. 61712. Fig. 1/1. Piesa a fost descoperită în mod întâmplător de către Florea Ileana, localnică din Vețel, care a oferit-o spre achiziționare muzeului. Lungimea maximă păstrată este de 55 mm, iar lățimea de 33 mm. Lungimea piciorului este de numai 23 mm. În secțiune brațul transversal are forma unui hexagon regulat. Pe partea lui inferioară se află lăcașul de fixare a acului cu ajutorul unui ax transversal. Acul montat pe fibulă este din bronz, are o lungime de 43 mm și pare să fie adăugat ulterior, probabil cu ocazia unei reparări, în locul acului original pe care îl presupunem a fi fost tot din argint. Greutatea totală a piesei este de 14,27 g, iar argintul din care a fost fabricată are un titlu de 700‰. Brațul transversal este păstrat incomplet deoarece butonul din partea dreaptă precum și o parte din braț lipsește încă din vechime. Butonul păstrat în partea stângă este de formă quasicilindrică cu diametrul maxim de 4,5 mm la fel ca și diametrul brațului transversal. Butonul este separat de restul brațului prin două sănțuiri circulare și paralele care delimitează între ele un „disc”. Butonul, brațul transversal, arcul și piciorul fibulei au fost turnate monobloc. Pe arcul decorat cu o sănțuire mediană se află lăcașul de prindere al butonului anterior, care nu s-a mai păstrat. Arcul fibulei, care are o deschidere mai mică de 180°, fapt ce poate fi datorat și unei îndoiri ulterioare fabricării, își micșorează grosimea în zona de unire cu piciorul. Pe acesta se mai pot vedea urme dintr-un motiv decorativ liniar care a dispărut prin tocire. Portagrafa a fost obținută prin îndoirea tablei piciorului.

Această fibulă, care se poate încadra fie în categoria celor cu butoni laterali și pe arc, fie în categoria formelor primitive de fibule cu butoni în formă de ceapă se datează în a doua jumătate a sec. III⁹. Fibule de argint asemănătoare cu cea de la Micia au mai fost descoperite în țara noastră la Rômula¹⁰, Potaissa¹¹, Tirnăvioara¹² și în cadrul tezaurului de la Ațel¹³. De asemenea au fost descoperite și fibule de bronz aparținând aceleiași tip cum sint cele de la Apulum, Ulpia Traiana¹⁴ și Soporul de Cîmpie¹⁵.

2. Fibulă de bronz cu butoni în formă de ceapă. Număr inventar M.I.R.S.R. 123107. Fig. 1/2. Piesa a fost descoperită în cadrul săpăturilor

⁸ Această ceramică este în curs de prelucrare și va constitui obiectul unui studiu separat.

⁹ Datarea și în general toată discuția asupra acestor fibule la M. Bărbulescu, Potaissa, 2, 1980, p. 161—187; situația descoperirii de la Rijnov — Blocuri nu este suficient de concludentă, cf. Fl. Costea, Sargetia, 11—12, 1974—1975, p. 277—284, fig. 3/1.

¹⁰ Piesă inedită; informație Liviu Petculescu.

¹¹ I. Mitrofan, ActaMN, 6, 1969, p. 517—523, fig. 6; M. Bărbulescu, *op. cit.*, fig. 3/1, 2.

¹² N. Lupu, Forschungen zur Volks- und Landeskunde, 5, 1961, p. 153—163, pl. I/1a-b.

¹³ I. H. Crișan, Dacia N.S., 3, 1959, p. 353—367, fig. 2/1.

¹⁴ K. Horedt, *Siebenbürgen in spätrömischer Zeit*, București, 1982, p. 201 fig. 13/4 și 13/5.

¹⁵ D. Protase, *Un cimitir dacic din epoca romană la Soporul de Cîmpie*, București, 1976, p. 31, pl. XXXVII/3.

efectuate în castru ¹⁶. Lungimea maximă păstrată a piesei este de 95 mm, iar lăţimea de 51 mm. Lungimea piciorului este de 48 mm. Braţul transversal, lung de 30,5 mm, are în secţiune o formă de hexagon neregulat puternic alungit. Pe partea superioară posedă un decor zimţat care creşte în înălţime din vecinătatea arcului către extremităţi. Pe partea inferioară se află lăcaşul pentru fixarea acului în axul transversal. Din păcate atît acul cît şi sistemul de prindere nu s-au mai păstrat. Butonii laterali au fost turnaţi o dată cu braţul transversal, arcul şi piciorul fibulei, spre deosebire de butonul anterior care a fost fixat pe corpul arcului cu ajutorul unui nit. Raportul dintre lungimea butonilor şi diametrul lor maxim este subunitar. Arcul a fost decorat pe partea superioară cu o bandă de mici incizii oblice, paralele, suprapuse de un şir de incizii rotunde plasate pe axul de simetrie. În zona de unire cu piciorul îşi micşorează grosimea. Piciorul a fost decorat cu două perechi de cercuri incizate, plasate lingă arc şi altele trei plasate la cealaltă extremitate. Între cele două capete ale piciorului se află o zonă cu marginile laterale teşite. Pe mijlocul feţei superioare se continuă acelaşi tip de motiv decorativ ca cel de pe arc. Portagrafa a fost realizată prin indoirea laterală a tablei piciorului. Este posibil ca acul să fi fost fixat în portagrafă cu ajutorul unui ştift, dar care nu s-a mai păstrat.

Fibula descoperită pe teritoriul castrului de la Micia se încadrează în tipul 4, varianta A, după tipologia lui Erwin Keller şi se datează în al treilea sfert al sec. IV ¹⁷. Fibulele cu butoni în formă de ceapă care au fost descoperite pe teritoriul patriei noastre provin fie din necropole, fie din aşezări civile sau militare. Astfel, în marea necropolă callatiană datată în sec. IV—VI au fost descoperite 12 piese dintre care 9 în morminte ¹⁸. Tot de la Callatis, dar din necropola aflată în zona de la nord de cetate provine o altă fibulă cu butoni în formă de ceapă ¹⁹. În restul Dobrogei s-au descoperit multe alte fibule de acest tip, atît în necropole cît şi în aşezări ²⁰. Din Moldova sînt publicate două piese descoperite în cadrul necropolei aparţinînd purtătorilor culturii arheologice Sintana de Mureş-Cerneahov de la Birlad — Valea Seacă ²¹. S-au mai descoperit fibule cu butoni în

¹⁶ Secţiunea SI, caroul 74, adîncimea — 0,40 m.

¹⁷ E. Keller, *Die spätrömischen Grabfunde in Sudbayern*, München, 1971.

¹⁸ C. Preda, *Callatis. Necropola romano-bizantină*, Bucureşti, 1980, p. 35—37.

¹⁹ N. Cheluţă-Georgescu, *Pontica*, 7, 1974, p. 169—189.

²⁰ Histria (H. Nubar, SCIV, 22, 1971, 2, p. 199—215, fig. 5/3, 8, 9), Beroe (A. Petrescu-Matulea, 8, 1962, p. 574—577, fig. 11/1 şi 13/2), Suluc (W. Knechtel, Arhiva Dobrogei, 3, 1920, p. 4, fig. 1), Dinogetia (Ch. Ştefan, Dacia, 7—8, 1937—1940, p. 401—425, fig. 26/8, 9), Noviodunum (I. Barnea, M. Barnea, Peuce, 9, 1984, p. 97—105, pl. XIII), Teliţa (V. H. Baumann, Peuce, 9, 1984, p. 51—65, pl. N/2), Slava Rusă (piesele se află în colecţia şcolii generale din localitate şi vor fi publicate de către Andrei Opaţ; informaţie de la Ernest Oberländer Tirnoveanu), Capidava (N. Cheluţă-Georgescu, Materiale, Oradea, 1979, p. 180—181), Ulmetum (V. Pirvan, A. ARMSI, 36, 1913, p. 305—306, pl. XXIV/2/5 şi XXV/1/3, 4, 5, 6), Tomis (D. Popescu, Dacia, 9—10, 1941—1944, p. 485—505, fig. 7/76), Tropaeum Traiani (I. Barnea, *Tropaeum Traiani I*, Bucureşti, 1979, p. 25, fig. 6/2), Sacidava (C. Scorpan, Pontica, 6, 1973, p. 267—331, fig. 32/2), Păcuilui lui Soare (P. Diaconu, în *Studii de istorie şi civilizaţie la Dunărea de Jos*, Călăraşi, 1985, p. 87—92, fig. 1/2, 3, 4, 5).

²¹ V. Palade, SCIVA, 32, 1981, 3, p. 437—445.

formă de ceapă în Muntenia ²², în Oltenia ²³, în Transilvania ²⁴, în Crișana ² și în Banat ²⁶.

3. Pipetene de fier. Număr inventar M.I.R.S.R. 178615. Fig. 1/3. Piesa a fost descoperită în 1979 pe teritoriul castrului roman ²⁷. Pipetenele are o lățime de 104 mm, o înălțime de 57 mm și o grosime de 1 mm. Dinții, în număr de 25 au o lățime cuprinsă între 2 și 3,5 mm și o înălțime medie de 9 mm. La extremitățile șirului de dinți corpul pieptenului prezintă două zone compacte, lată fiecare de câte 9 mm. Forma piesei poate fi încadrată într-un sector de elipsă. La partea superioară obiectul este prevăzut cu un orificiu de suspensie de 2 mm diametru. Radiografia piesei efectuată anterior restaurării a confirmat unicitatea orificiului de suspensie, numărul și dispunerea dinților, precum și prezența celor două zone compacte de la extremitățile șirului de dinți. În țara noastră au mai fost descoperiți piepteni de fier la Minăstirea ²⁸, la Lețcani ²⁹ și pe Măgura de la Poienestii ³⁰. Pieptenele de la Poienestii, publicat de Radu Vulpe, se aseamănă destul de mult cu cel de la Micia, prin formă, dimensiuni și prin numărul dinților. Spre deosebire de piesa din Transilvania, cea de la Poienestii are orificiul de suspensie în formă de triunghi. În Europa pieptenii de fier se grupează mai ales în Arhipelagul danez și în Peninsula Iutlanda. Pe continent apar destul de rar și la mari distanțe unii de alții, fiind întâlniți mai ales pe cursul superior al riurilor Elba și Oder. Cercetările din ultimii ani au identificat în estul Europei un alt centru de grupare a pieptenilor de fier. Majoritatea specialiștilor îi încadrează între sfârșitul sec. III și sfârșitul celui următor ³¹.

4. Pieptene din corn de cerb, din trei rinduri de plăcuțe, cu nituri de fier. Număr inventar M.I.R.S.R. 178612. Fig. 1/4. Piesa a fost descoperită în 1977 pe teritoriul castrului roman ³². Din pieptene se mai păș-

²² Oinac (Apud Gh. Diaconu, *Dacia N.S.*, 17, 1973, p. 264, nota 37), Sărulești (G. Trohani, *CercetArh.*, 7, 1984, p. 85—111), Pietroasele (Gh. Diaconu, *Castrul de la Pietroasa*, în *Al. Odobescu, Opere IV*, București, 1976, p. 1055—1072), Copăcenii (D. Popescu, *op. cit.*, fig. 7/79).

²³ Drobeta (D. Popescu, *op. cit.*, fig. 7/73, 74 și fig. 8/82, 83, 85), Sucidava (D. Tudor, *Materiale*, 1, 1953, p. 693—742, fig. 9/n, v,s; C. C. Petolescu, *Materiale*, 10, 1973, p. 125—140, fig. 5/1 și fig. 9/1, 2), Balta-Verde (D. Berciu, E. Comșa, *Materiale*, 2, 1956, fig. 131/2).

²⁴ Apulum (K. Horedt, *SGIV*, 5, 1954, 3—4, p. 487—512, fig. 1/1, 2, 3; I. H. Crișan, *ActaMP*, 3, 1979, p. 275—320, pl. XIII/4), Porolissum (I. H. Crișan, *op. cit.*, pl. XIII/5), Obreja (D. Protase, *Problema continuității în Dacia în lumina datelor arheologice și numismatice*, București, 1966, p. 123, fig. 41), Hălmeag (I. H. Crișan, *op. cit.*, pl. XII/4), fostul județ Mureș-Turda (I. H. Crișan, *op. cit.*, pl. XIII/3), Comălău (I. H. Crișan, *op. cit.*, pl. XII/2 și pl. XIV/6), Tirnava (M. S. Măkesch, *Mittheilungen der Central-Commission*, 3, 1858, p. 336, nr. 7; apud K. Horedt, *Siebenbürgen*, p. 214).

²⁵ S. Dumitrașcu, *Crisia*, 6, 1976, p. 35—60.

²⁶ Moldova Veche (O. Bozu, *Cercetările arheologice din așezările daco-romane din sec. III—IV de pe teritoriul județului Caraș-Severin*, comunicare susținută în cadrul simpozionului „Descoperiri arheologice din vestul României în secolele III—XI”, Timișoara, 10 iunie 1986), zona Orșova (D. Benea, B. Filipescu, *Fibulele cu butoni în formă de ceapă din colecțiile Muzeului de istorie Timișoara*, comunicare susținută în cadrul simpozionului „Descoperiri arheologice din vestul României în sec. III—XI”, Timișoara, 10 iunie 1986).

²⁷ Secțiunea SX, caroul 88, adâncimea —0,30 m.

²⁸ Gh. Ștefan, *Dacia*, 2, 1925, p. 388, fig. 12/12.

²⁹ Bordeiu nr. 4, inedit; informație provenind de la Dan Teodor.

³⁰ R. Vulpe, *Materiale*, 1, 1953, p. 304—305, fig. 91/4; o a doua piesă, similară cu cea de la Micia a fost descoperită de către M. Babeș și N. Mirițoiu în campania 1982 — informație N. Mirițoiu.

³¹ Bibliografia și discuția la zi asupra provenienței, utilității și cronologiei la Gh. Diaconu, *Dacia*, N.S., 30, 1986, sub tipar.

³² Secțiunea SII, caroul 47, adâncimea —0,55 m., caseta 2.

trează doar una din fețele mincerului, decorată cu un motiv geometric realizat cu roțița dublă încinsă în foc, fragmente din trei sectoare mediane cu dinți și din sectorul median superior, precum și o parte din sectorul transversal exterior de întărire, de pe cealaltă față a pieptenului. Se păstrează de asemenea patru nituri de fier, puternic corodate, dintre care trei sînt amplasate pe „limba” mincerului, iar al patrulea pe sectorul transversal de întărire. Dimensiunile păstrate dau o lățime totală de 57 mm și o înălțime de 51,5 mm. Lățimea plăcii decorate este de 50 mm și înălțimea de 35 mm. Piesa de la Micia se încadrează în tipul III, varianta 1, subgrupa C după tipologia lui Sigrid Thomas și în tipul III, varianta 1 a după tipologia stabilită de G. F. Nikitina ³³. În Europa acest tip se grupează mai ales pe cursul superior și mijlociu al fluviilor Elba, Oder și Vistula, precum și pe afluenții lor. În vecinătatea României s-au descoperit piese similare pe teritoriul R. S. S. Ucrainiană și R. S. S. Moldovenească ³⁴ în complexe arheologice aparținînd culturii Sintana de Mureș — Cerneahov. În România a fost descoperită la Mihălășeni, județul Botoșani, o piesă aproape identică cu cea de la Micia, dar care nu este decorată ³⁵. Alte descoperiri similare provin de la Letcani ³⁶ și de la Birlad — Valea Seacă ³⁷. Ornamentul cu care este decorat pieptenele transilvănean este relizat în aceeași tehnică ca și ornamentația pieptenilor aparținînd orizontului de la sfîrșitul sec. III și începutul celui următor, identificat de Nicolae Mirițoiu la Sohodor, Bărboasa și Șopteriu ³⁸, precum și la Birlad — Valea Seacă ³⁹.

5. Pieptene de corn de cerb, din trei rinduri de plăcuțe, cu nituri de bronz. Număr inventar M.I.R.S.R. 178613. Fig. 1/5. Piesa a fost descoperită pe teritoriul castrului în anul 1977 ⁴⁰. Nici aceasta nu s-a păstrat întreagă, ci doar fragmente din cele două fețe laterale și din sectoarele părții mediane, dar fără dinți. Din această cauză nu se pot reconstitui dimensiunile exacte ale obiectului, iar cele păstrate sînt de 74 mm lățimea și de 50,5 mm înălțimea. Fețele laterale sînt decorate cu două șanțuri paralele, care marchează limita dintre mincerul în formă de limbă și restul piesei. Pieptenele mai păstrează opt nituri de bronz din cele nouă pe care probabil le-a avut la origine. Se poate presupune, de asemenea, că avea șase sectoare mediane cu dinți din care se mai păstrează doar cinci. Încadrarea tipologică și culturală a piesei este identică cu cea precedentă. Piepteni asemănători s-au descoperit în țara noastră pe teritoriul castrului de la Pietroasele ⁴¹ și în necropola de la Independența ⁴².

6. Pieptene de corn de cerb, din trei rinduri de plăcuțe, cu nituri de bronz. Număr inventar M.I.R.S.R. 178616. Fig. 1/6. Piesa a fost desco-

³³ S. Thomas, *Arbeits- und Forschungsberichte zur sächsischen Bodendenkmalpflege*, 8, 1960, p. 54—215; G. F. Nikitina, SA, 1, 1969, p. 147—159.

³⁴ G. F. Nikitina, *op. cit.*, p. 152, fig. 5.

³⁵ Mormintul 123; informație provenind de la Oct. Șovan.

³⁶ C. Bלוșiu, *ArhMold*, 8, 1975, p. 203—280, fig. 6/1.

³⁷ V. Palade, *Materiale*, Tulcea, 1980, p. 407—416; Idem, în *Studii și comunicări privind istoria civilizației populare din România*, Sibiu, 1980, p. 179—215, fig. 27/2.

³⁸ N. Mirițoiu, *Apariția și răspîndirea pieptenilor din corn de cerb pe teritoriul României*, comunicare susținută la Pontica—1984.

³⁹ V. Palade, *ArhMold*, 4, 1966, p. 261—277, fig. 13 și 14.

⁴⁰ Secțiunea SII, caroul 81, adîncimea — 0,65 m.

⁴¹ Gh. Diaconu, *op. cit.*, în Al. Odobescu, *Opere* IV, București, 1976, p. 1055—1072, fig. 11/2.

⁴² B. Mitrea, C. Preda, *Necropole din secolul al IV-lea e.n. în Muntenia*, București, 1966, p. 288—299, fig. 122/4 și 147.

perită în anul 1979 în spațiul ruinelor castrului și este cea mai bine păstrată în comparație cu celelalte două prezentate anterior ⁴³. Pieptenele măsoară 91,5 mm lățime și 76 mm înălțime, și păstrează aproape în întregime fețele laterale precum și cele cinci sectoare mediane cu dinți, ca și pe cel de-al șaselea, aflat în partea superioară. Niturile de bronz sunt repartizate într-un registru inferior alcătuit din cinci bucăți. Pe „limba” minerului sunt plasate alte trei nituri, în mod asimetric. În zona unghiurilor de demarcație a limbii de restul minerului sunt practicate, prin pilire, două scobituri cu rol decorativ. Prin forma sa acest pieptene se încadrează în tipul III, varianta 2 după S. Thomas și în tipul III, varianta 2 b după G. F. Nikitina ⁴⁴. În vecinătatea României s-au descoperit piese similare la Cerneahov, Kiev și Maslovo ⁴⁵. La noi în țară asemenea piepteni au fost identificați în necropolele de la Barcea ⁴⁶, Poienestii-Dealul Teilor ⁴⁷, Lețcani ⁴⁸, Tirgșor ⁴⁹, Izvoru ⁵⁰ și Spanțov ⁵¹. Cei trei piepteni de corn de cerb descoperiți la Micia se încadrează, așa cum s-a văzut în diferite variante ale tipului III din tipologia Thomas-Nikitina, fapt care duce la datarea lor cu precădere în a doua parte a sec. IV ⁵² și, rareori, pe parcursul celui următor ⁵³.

7. Aplică de bronz în formă de cicadă. Număr de inventar M.I.R.S.R., 178614. Fig. 1/7. Piesa a fost descoperită în anul 1978 pe teritoriul castrului roman ⁵⁴. Are lungimea maximă de 20,5 mm și lățimea maximă de 12 mm. Înălțimea totală a piesei este de 18 mm, din care 13 mm revin nitului de prindere care este de formă quasicilindrică și prezintă o reducere a diametrului de la 5 mm la 2,7 mm. Insecta este înfățișată în poziția de repaus, cu aripile ușor îndepărtate. Ochii îi sunt marcați prin două mici proeminențe. Atât corpul cit și nitul aplicii nu au nici un fel de decor. Aplice în formă de cicadă au fost descoperite în mormintul de la Levă, dar înfățișarea piesei de la Micia este mult diferită de a lor ⁵⁵. În schimb ea seamănă, atât prin stilizare cit și prin lipsa decorului cu mai multe fibule în formă de cicadă descoperite în sudul Ucrainei ⁵⁶.

Cicada a avut în antichitatea Extremului Orient o semnificație deosebită. La începutul erei noastre fibule în formă de cicadă au fost vehiculate din China până în Europa. Aici, în spațiul de la nordul Mării Negre s-a cristalizat, spre sfârșitul sec. IV tipul de fibulă în formă de cicadă, realizată din bronz, argint sau aur, decorată de cele mai multe ori cu motive geometrice sau cu smalturi policrome. Din sudul Ucrainei aceste fibule au fost apoi purtate spre vest, pe parcursul primei jumătăți a sec. V fiind

⁴³ Secțiunea SX, caroul 64, adâncimea — 0,60 m.

⁴⁴ S. Thomas, *op. cit.*, p. 104—114, harta 8; G. F. Nikitina, *op. cit.*, p. 148, fig. 1.

⁴⁵ G. F. Nikitina, *op. cit.*, p. 152, fig. 5.

⁴⁶ S. Țau, M. Nicu, *Materiale*, Brașov, 1983, p. 421, fig. 1/4.

⁴⁷ Săpături inedite; informație N. Mirișoiu.

⁴⁸ C. Bloșiu, *op. cit.*, fig. 38/6.

⁴⁹ Gh. Diaconu, *Tirgșor. Necropola din secolele III—IV e.n.*, București, 1965, pl. CXXXIII/6 și CXXXI/10.

⁵⁰ B. Mitrea, C. Preda, *op. cit.*, p. 319—345, fig. 176/5 și 210/2.

⁵¹ *Ibidem*, p. 208—241, fig. 11, 36, 40, 61.

⁵² S. Thomas, *op. cit.*, p. 120, fig. 64; G. F. Nikitina, *op. cit.*, p. 159.

⁵³ V. Bierbrauer, *Zur Gliederung des ostgermanischen Fundstoffs in Südosteuropa*, în H. Wolfram, F. Daim, *Die Völker an der mittleren und unteren Donau im fünften und sechsten Jahrhundert*, Viena, 1980, fig. 14.

⁵⁴ Secțiunea SIII, caroul 94, adâncimea — 0,60 m.

⁵⁵ A. Alfoldi, *ArchHung*, 9, 1932, pl. XIV/14, 15, 17, 18.

⁵⁶ H. Kühn, *JPEK*, 1, 1935, p. 85—106.

descoperite din România și Ungaria pînă în Italia, Austria și R. F. Germania⁵⁷. De curînd s-a identificat o piesă asemănătoare cu cea de la Micia și în sudul Franței⁵⁸. Menționăm de asemenea prezența, în colecțiile Muzeului județean Deva a unei piese complexe, probabil o aplică, care cuprinde un element decorativ și funcțional în formă de cicadă⁵⁹.



Fibulele cu butoni în formă de ceapă fac parte din categoria accesoriilor vestimentare specifice sec. IV. Deși atunci cînd au fost descoperite în necropole au provenit cu precădere din mormintele maturilor de sex masculin, ele nu pot fi considerate ca podoabe exclusiv bărbătești⁶⁰. Contrar acestei ipoteze este cazul necropolei de la Ságvár unde au fost descoperite destule fibule de acest tip în morminte de femei și chiar de copii⁶¹.

Ca arie de răspîndire fibulele cu butoni în formă de ceapă se plasează în tot spațiul lumii romane din sec. IV, începînd din Arhipelagul Britanic și pînă în Peninsula Balcanică⁶². Dacă în momentul de față se cunosc foarte multe exemplare provenind din provinciile romane de graniță aflate în centrul și sud-estul Europei acest fapt trebuie să fie rezultatul unor săpături mai intense în zonele respective. De aceea nu împărtășim punctul de vedere al unor cercetători care văd în aceste piese accesorii vestimentare specifice federațiilor germanici colonizați în cursul sec. al IV pe granița dunăreană⁶³. Împotriva acestei ipoteze pot fi aduse mai multe argumente. Astfel în necropolele din sec. IV, cercetate pe teritoriul fostelor provincii romane Raetia, Noricum și Pannonia, unde s-au descoperit multe morminte avînd ca inventar, printre altele și fibule cu butoni în formă de ceapă, acestea nu au fost depuse perechi conform obiceiului germanic⁶⁴. Ba mai mult, restul inventarului mormintelor era același ca și al celorlalte morminte de provinciali romani. Pe de altă parte fibulele de acest tip s-au descoperit și în necropole aflate în zone ale Împeriului roman care n-au fost colonizate cu federați germanici⁶⁵.

Orișunde ar fi fost descoperite, pe coasta Atlanticului sau pe cea a Mării Negre, în Gallia sau în Thracia, ele sînt unitare ca realizare, fapt ce dovedește că au fost produse în ateliere centrale, specializate și difuzate ulterior în toată lumea romană⁶⁶. În afara granițelor imperiului din sec. IV au fost descoperite puține exemplare, dar și acestea se grupează mai ales în zone ce aparținuseră anterior statului roman, așa cum este și cazul

⁵⁷ R. Harhoiu, *Contribuții la problema continuității elementului daco-roman și a raporturilor sale cu unele populații în migrație pe teritoriul României în secolul al V-lea*, manuscris.

⁵⁸ H. Rolland, *Gallia, Supplément*, 18, 1965, p. 176, nr. 415.

⁵⁹ Piesa este inedită și provine din săpăturile practicate în castrul Micia de către C. Dai-coviciu în 1930.

⁶⁰ E. Keller, *op. cit.*

⁶¹ A. Sz. Burger, *Acta Archaeologica*, 18, 1966, p. 99—234.

⁶² R. G. Collingwood, I. Richmond, *The Archaeology of Roman Britain*, Londra, 1969, p. 298—299, fig. 105/74, 76; J. H. F. Blommers, *Histoire et archéologie*, 86, 1984, p. 81—89; H. Bernhard, *Saalburg Jahrb.*, 38, 1982, p. 72—109; M. Grunewald, *Die Kleinfunde des Legionslagers von Carnuntum*, Viena, 1981; L. Getov, în *Kabile I*, 1982, p. 40—78, fig. 18/4.

⁶³ H. Zabehlicky, *Zwiebelknopffibeln als Kennzeichen von Soldaten auf spätromischen Denkmälern*, în B.A.R., 81, 3, 1979.

⁶⁴ E. Keller, *op. cit.*; M. Grunewald, *op. cit.*; A. Sz. Burger, *op. cit.*

⁶⁵ L. Lerat, *Annales I.t. de l'Université de Besançon*, 3, 1956, 1, p. 42, pl. XIX.

⁶⁶ Acest nivel de viață roman tirziu a fost pus cel mai recent în evidență de către K. Horedt în lucrarea *Siebenbürgen in spätromischer Zeit*, București, 1982.

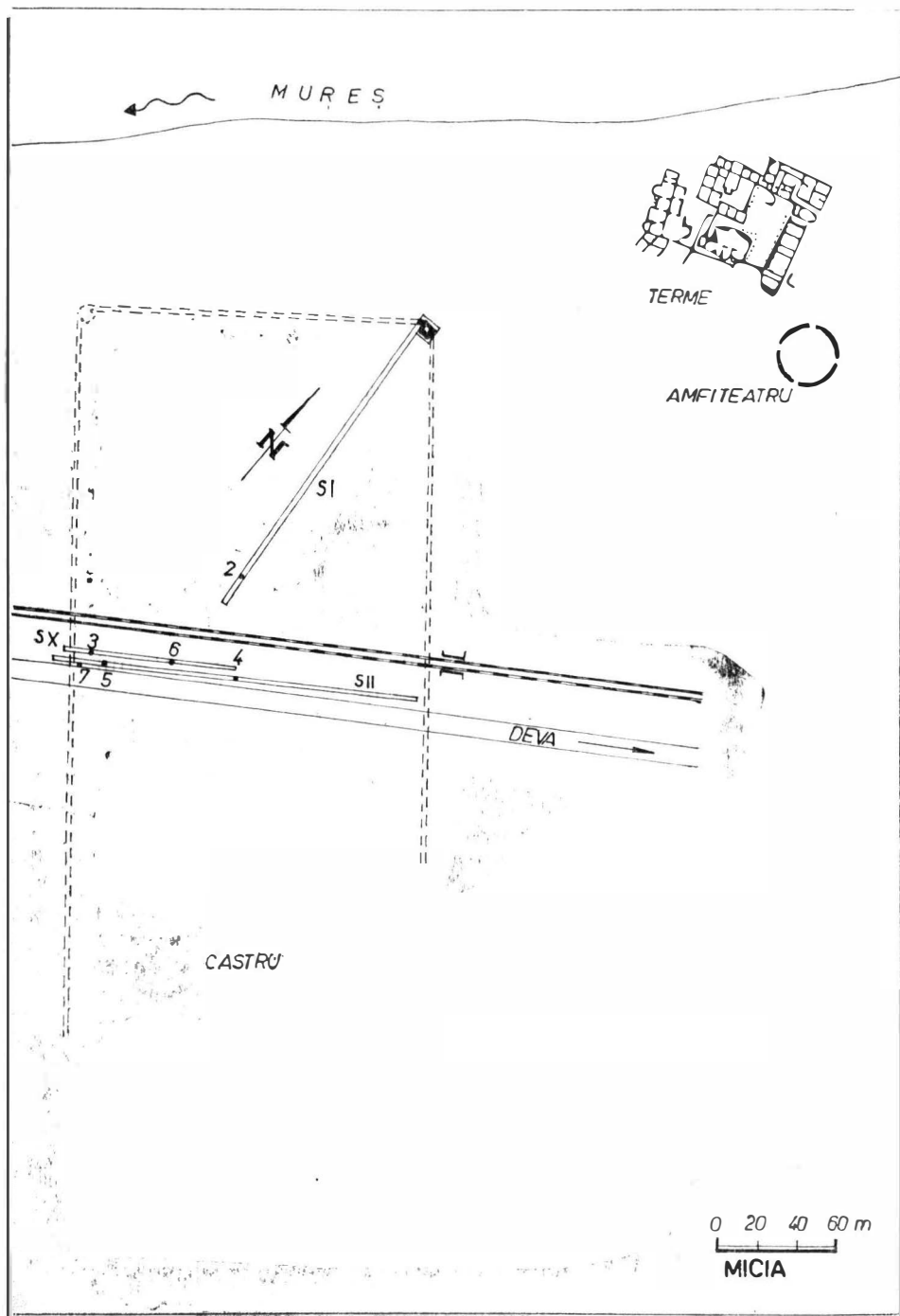

Fig. 2. Micia. Planul cu locul de descoperire al pieselor.

Daciei. Descoperirea lor aici, uneori în complexe arheologice împreună cu alte obiecte de factură provincială tirzie vine să confirme prezența în sec. IV, pe teritoriul fostei Dacii romane a unei populații aflată în strînse raporturi economice și culturale cu Imperiul roman tirziu.

În cadrul categoriei fibulelor cu butoni în formă de ceapă se individualizează un grup aparte compus din piesele realizate din metale prețioase ce poartă pe ele inscripții de tipul *CONSTANTINE VIVAS*. Așa cum a dovedit Rudolf Noll piesele aparținând acestui grup au fost fabricate cu scopul de a fi utilizate de către o categorie restrînsă de beneficiari, virfuri ale ierarhiei imperiale romane, cum erau membrii familiei imperiale sau înalții funcționari civili, militari ori eclesiastici⁶⁷. Presupunem că acestui grup de fibule îi aparține și mai vechea descoperire de la Micia cu inscripția *QUARTINE VIVAS*. Deși nu cunoaștem pînă acum un personaj deosebit de important din lumea romană a sec. IV care să fi purtat numele de Quartinus este de presupus că el a existat și că a avut dreptul de a comanda o asemenea fibulă. Distrugerea obiectului prin transformarea arcului într-un inel și prezența lui la Micia constituie de acum o altă problemă, care particularizează cazul respectiv și-l pune în legătură cu circulația foarte largă și pe o perioadă de timp considerabilă a pieselor din metal prețios.

Pieptenele de fier, cei trei piepteni de corn de cerb și cele două aplice în formă de cicadă sînt obiecte realizate în „lumea barbară” din centrul și răsăritul Europei și care au fost utilizate de către popoarele aflate în migrație spre sudul și vestul continentului. Pieptenii descoperiți la Micia nu se pot încadra în categoria pieptenilor romani de care se deosebesc în mod clar. Existența lor la Vețel și modul în care au fost descoperiți ne determină să presupunem prezența purtătorilor culturii arheologice de tip Sintana de Mureș-Cerneahov la sfîrșitul sec. IV⁶⁸. La stabilirea caracterului acelei locuiri trebuie să se țină seama de faptul că obiectele respective s-au descoperit pe teritoriul fostului castru roman. Dacă în anul 1847 Neigebaur remarcă că pe o latură zidul castrului avea 4,70 m și că blocuri de piatră ecarisate, aflate *in situ* fuseseră utilizate încă în 1802 pentru construirea unui dig și a unei șosele, avem toate motivele să considerăm că în sec. IV zidul de incintă era practic intact⁶⁹. În acest fel descoperirea pieptenilor și a aplicelor în formă de cicadă pe teritoriul castrului poate să semnifice o reutilizare a acestuia la cca 100 de ani de la părăsirea lui de către armata romană. Faptul că piesele s-au descoperit risipite, la distanțe relativ mari unele de altele ne arată că populația respectivă era redusă numeric și că ea a utilizat vechile construcții romane din interior. În sprijinul celor afirmate mai sus vine o altă descoperire recentă. În zona afectată de lucrările industriale contemporane, zonă aflată în sudul castrului și care a cuprins și latura de sud a fortificației s-a descoperit în mod întîmpător un pumnal de fier cu garda compusă din două aripioare de o parte și de alta a minerului, asemănător cu cel găsit în morinintul de înhumăție nr. 9 a necropolei nr 2 de la Pietroasele⁷⁰.

⁶⁷ R. Noll, *Bonner Jahrbücher*, 174, 1974, p. 221—244.

⁶⁸ Descoperirile de la Micia constituie deocamdată punctul cel mai vestic din Transilvania în care au fost surprinse elemente ale culturii arheologice de tip Sintana de Mureș — Cerneahov. Ele sînt contemporane cu cele din marea necropolă eponimă de la Sintana de Mureș; cf. I. Kovács, *Dolgluj*, 3, 1912, 2, p. 250—367.

⁶⁹ I. F. Neigebaur, *Dacien*, Brașov, 1851, p. 52, 64.

⁷⁰ Gh. Diaconu și colab., *Dacia N.S.*, 21, 1977, p. 199—220.

Arma de la Micia, care probabil că provine din exteriorul zidului de incintă, posibil dintr-un mormint, așa cum indică starea foarte bună de conservare a obiectului, contribuie și ea la clarificarea caracterului locuirii de la sfârșitul sec. IV din castru. Drept urmare putem presupune că valoarea strategică a Miciei, ca punct de control al legăturii de pe Mureș între Dacia intracarpatică și șesul Pannoniei a fost recunoscută și apreciată de către grupele de migratori din această zonă, la sfârșitul sec. IV și în prima jumătate a celui următor.

Studierea ceramicii și a celorlalte elemente de cultură materială descoperite la Micia, specifice acestei epoci vor contribui cu siguranță la conturarea mai clară a tabloului vieții sociale și politice din sec. IV și din prima jumătate a celui următor și vor da noi dimensiuni relațiilor care au existat în epoca respectivă între populația romanică, băștinașă și sedentară, și grupurile de alogeni, staționați temporar în cadrul migrației lor spre sudul, centrul și vestul Europei.

ARCHAEOLOGICAL FINDS FROM MICIA DATED IN THE 3rd—5th CENTURIES

ABSTRACT

The paper deals with seven archaeological artifacts found at Micia (Vețel village, Hunedoara County) ranging in a period of time from the 2nd half of the 3rd to the 1st half of the 5th century A. D. First of all mention is made of some earlier discoveries which belong to the same time span and have already been published. Furthermore, other inhabiting proofs from Micia dated in the same period which have not been published yet (a stone-wall with mud as binding material of the building conventionally called *Thermae II*) or will be studied (pottery) in another context. Then the paper deals with the description of the first piece, an early cross-bow silver brooch dated in the 2nd half of the 3rd century. Next, the author gives the description of a bronze cross-bow brooch of the Erwin Keller 4A type. For both pieces a list of similar Romanian finds with recorded discovery spot is given. The two brooches dealt with proved to be artifacts of specialized Roman workshops made in the 2nd half of the 3rd and the 4th centuries A. D. Their presence at Micia has to be connected with the uninterrupted Dacian-Roman dwelling after Aurelianus' withdrawal from Dacia in 271. Afterwards the paper deals with the peculiar brooch type made out of precious metals and bearing the *CONSTANTINE VIVAS* inscription; the well-known silver brooch from Micia bearing the inscription *QUARTINE VIVAS* belongs to the same type.

The author focuses his attention on an iron comb specific for the 2nd half of the 3rd and the 4th centuries. Afterwards, three antler combs are dealt with. These items belong to the antler single-sided composite comb type, one of them having iron rivets and a geometrical decoration on its handle while the other two have bronze rivets. The three antler combs belong to Sigrid Thomas, third type, and they are to be dated in the 2nd half of the 4th and in the 5th century as well. Furtheron, the paper deals with the east-european spreading area of the combs belonging to the archaeological civilisation Sintana de Mureș — Cerneahov. The conclusion is that the combs from Micia are not Roman artifacts; they were made in „barbaricum” and brought by the migratory peoples to the former territory of the Roman province of Dacia.

The last piece is a cicada-shaped bronze fitting. The cicada-shaped fittings or brooches were mostly used by the Huns. The prototypes were found in China and the type to which the piece from Micia is circumscribed appeared towards the end of the 4th century in an area north of the Black Sea. A previous cicada-shaped fitting found at Micia is dealt with too. It belongs to the collection of the Deva County Museum and it has not been published yet. The existence of the combs and the cicada-shaped fittings in the area of the former Roman fort makes room for a hypothesis regarding the putting back into use of the fort-defences by the migrators. The archaeological excavations performed up to now have not revealed any late 4th century or early 5th century remodellings. Therefore, the presence of such artifacts as the combs and the cicada-

shaped fittings proves that the migrators understood the strategic value of the Micia fort and, consequently, they took control over the communication road between Dacia and the Pannonian Plain that ran along the Mureş valley.

EXPLANATION OF THE FIGURES

Fig. 1. Micia. 1 The silver cross-bow brooch ; 2 The bronze cross-bow brooch ; 3 The iron comb ; 4 The antler comb with iron rivets ; 5 The antler comb with bronze rivets out of the section S II ; 6 The antler comb with bronze rivets out of the section SX ; 7 The cicada-shaped bronze fitting.

Fig. 2. Micia. The plane of discoveries.

BRONZURI ROMANE DIN CASTRUL DE LA GILĂU

de ALEXANDRU DIACONESCU și CORIOLAN OPREANU

Articolul de față cuprinde o serie de obiecte de bronz recoltate între anii 1976—1981 cu ocazia săpăturilor efectuate în castrul roman de la Gilău, jud. Cluj, sub conducerea lectorului universitar Dan Isac. În această perioadă, semnatarii articolului de față au făcut parte din colectivul de cercetare, mai întâi în calitate de studenți, apoi ca absolvenți.

Prezentul studiu succede unui număr de articole care au pus în circuitul științific rezultatele noilor campanii de săpături. Contextul arheologic din care provin piesele de față a fost publicat de către D. Isac și autorii acestui articol în : Potaissa, 2, 1980, Acta MN, 18, 1981, Acta MN 20, 1983, Materiale, 1983, articole la care trimitem pentru amănunte privind obiectivele cercetate și detaliile stratigrafice. Piese de bronz de excepție au fost publicate de D. Isac, *Venus de la Gilău*, în Acta MN, 14 1977, Al. Diaconescu, *Fragmente ale unei armuri ecevestre de paradă*, în Marisia, sub tipar. De asemenea, o mască de cavalerist și un vas de bronz cu scene de palestră au fost prezentate de către D. Isac la sesiunile de comunicări ale Muzeului de istorie al Transilvaniei din Cluj-Napoca. În fine, citeva din piesele mărunte publicate mai jos au fost discutate într-un context mai larg de către subsemnații în cadrul Colocviului privind echipamentul militar roman ținut la Nottingham în aprilie 1985, în comunicarea *A Note on Roman Military Equipment from Romania*. Întrucît studiile privind castrul de la Gilău sînt încă în curs, nu am putut oferi întotdeauna o cronologie absolută a contextului de unde provin piesele discutate. De aceea, lipsa în catalog a unor precizări privind datarea semnifică un context stratigrafic neclar. Am utilizat în datare *ts* publicate de D. Isac în Potaissa, 3, 1982. Sîntem siguri că prezentarea monografică a săpăturilor va aduce noi precizări cronologice, prin analizarea altor categorii de materiale.

Din motive de spațiu am operat o selecție, excluzînd piesele fragmentare sau nedeterminabile, precum și pe cele care se repetau în mod stereotip.

Am considerat însă necesară prezentarea bronzurilor mărunte din castrul de la Gilău, întrucît o parte dintre acestea sînt pînă acum unice în Dacia, altele, deși își găsesc analogii în publicațiile de la noi din țară, nu au fost determinate sub aspectul funcționalității și nici discutate din punct de vedere tipologic și cronologic. În aceste condiții de pionierat, ne-am văzut siliți să introducem în circuitul științific o serie de termeni noi, pe care i-am verificat pe baza *Dicționarului explicativ al limbii române*, 1984, pentru evitarea regionalismelor.

Deși articolul de față are forma unui catalog, nu se vrea o simplă contabilizare a obiectelor, ci o discuție pe categorii de piese sau chiar pe

exemplare izolate. Pentru conciziune am renunțat la descrieri detaliate care rezultă oricum din desene. Pentru a ușura urmărirea notelor, am considerat util să întocmim în finalul articolului o listă de abrevieri. Astfel, am încercat să evităm repetările, precum și confuziile care se nasc din citarea succesivă a mai multor lucrări aparținând acelorași autori și în același timp să economisim semne grafice — de exemplu, cifra care urmează după lucrarea citată reprezintă evident pagina, omițind prescurtarea uzuală *p.* —. Din aceleași considerente în catalog am utilizat următoarele prescurtări: *L* — lungime, *a* — adâncime, *ts* — *terra sigillata p p d* — *porta principalis dextra*, *S* — secțiune, *m* — metrul. De asemenea, la fiecare piesă în parte, ultimul aliniat cuprinde condițiile de descoperire și numărul de inventar.

Catalogul cuprinde obiecte aflate în depozitul Institutului de istorie și arheologie din Cluj-Napoca. Numerele de inventar amintite în articol sînt cele din Registrul de inventar al șantierului, singurul document existent la data studierii acestor piese.

Numerele din catalog corespund cu cele de pe planșe.

În fine, dorim să mulțumim și pe această cale responsabilului șantierului lector D. Isac pentru permisiunea de a studia și publica aceste piese.

CATALOG

Vase

1. Miner de *patera* fragmentar. 73 × 43 × 2 mm. Fig. 1. Piese similare au fost descoperite în castele de la Buciumi¹ și Barboși². În mediul dacic există analogii la Costești, Dipșa, Grădiștea Muncelului, Ulmeni³, Ocița⁴. Minerul poate fi încadrat în tipul „import 140”, după H. J. Eggers⁵. Această formă poate fi datată pe teritoriul roman în sec. I e.n. și în lumea „barbară” la începutul sec. II e.n.⁶. Caserolele de tip „import 140–144” continuă însă să fie utilizate în această perioadă și în lumea romană. Astfel, ele apar pe valul lui Hadrian în contexte databile evident după 122 e.n. în castele de la Rudchester, Corbridge, Housesteads și Great Chesters⁷.

Clădirea A, la est de camera a, a—1,25 m, într-un nivel care succede arsurii corespunzătoare „castrului mic” și ale cărui începuturi trebuie date în consecință, în timpul lui Hadrian, odată cu sosirea alei Siliana la Gilău⁸. Dealtfel, din acest strat provine un fragment de *ts* datat între 160–190 e.n. (vezi nota 24). B 62.

2. Ataș fragmentar pentru minerul unei găleți. 65 × 36 × 5 mm. Fig. 1. Este încadrabil în tipul „import 36”⁹. O perfectă analogie se găsește la Corbridge¹⁰ și poate fi datată în acest context după 200 e. n.¹¹.

¹ Buciumi 76, pl. CXV/24, fără datare.

² S. Sanie, *Civilizația romană la est de Carpați și romanitatea pe teritoriul Moldovei*, Iași, 1981, p. 176–177, pl. 48/7 a, b; 49/5 a, b. Ultimul exemplar a fost descoperit împreună cu monede de la începutul sec. III e.n.

³ I. Glodariu, *Relații comerciale ale Daciei cu lumea elenistică și romană*, Cluj, 1974, p. 235, nr. 10/6, pl. XLIV; p. 237, nr. 15/a, pl. XXXII; p. 238, nr. 18/b, pl. XXXII; p. 241, nr. 24, pl. XXXIII. Încadrate corect de autor în tipurile „import 140–144” după Eggers.

⁴ D. Berciu, *Buridava dacică*, București, 1981, p. 41, pl. 32/3.

⁵ H. J. Eggers, *Der römische Import in freien Germanien*, Hamburg, 1951, p. 172–173, pl. 12.

⁶ I. Linberg, SJ, 30, 1973, p. 19 și K. Szábo, în *BAR. Roman Frontier Studies*, XII, Oxford 1980, p. 719, fig. 47/2.

⁷ H. J. Eggers, JRGZM, 1966, p. 73–81.

⁸ Referitor la existența unui castru mic anterior celui ridicat de ala Siliana, vezi Isac 67 și nota 9.

⁹ H. J. Eggers, *Der römische Import in freien Germanien*, Hamburg, 1951, pl. 5.

¹⁰ Idem, JRGZM, 13, 1966, p. 108, nr. 61/b și fig. 12 b.

¹¹ *Ibidem*, p. 77.

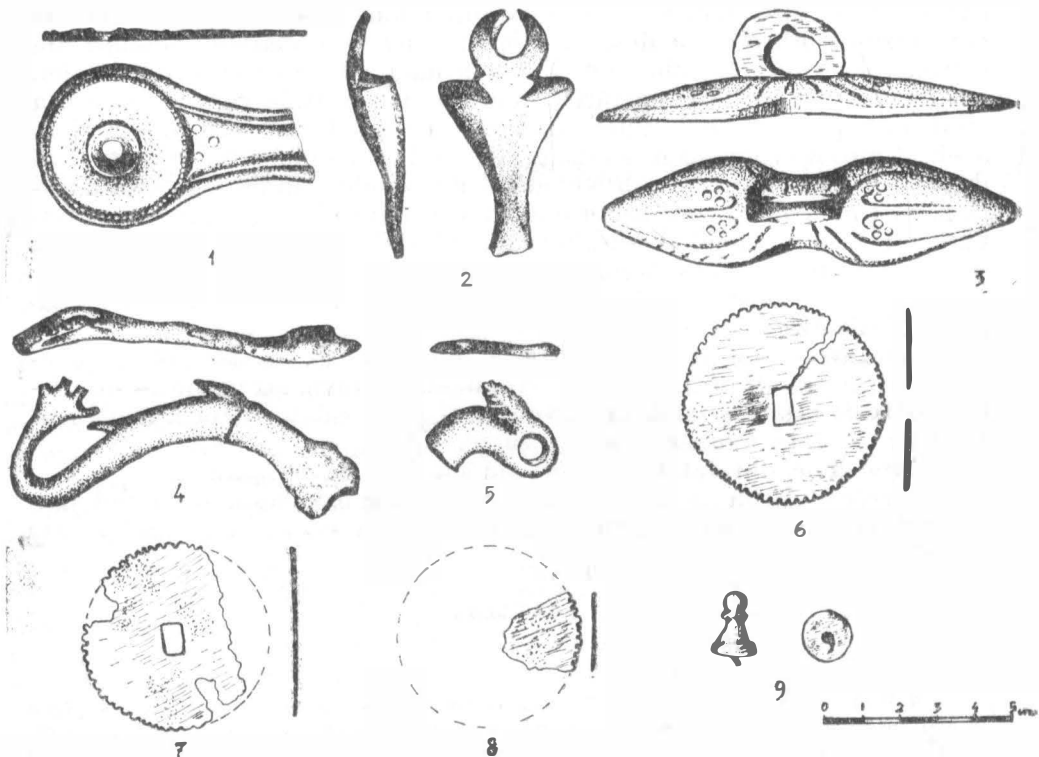

Fig. 1. minier de pateră; 2 ataș pentru minier de găleată; 3 ataș pentru minier; 4 minier în formă de delfini afrontați; 5 minier în formă de delfin; 6 șaibă circulară; 7 șaibă; 8 șaibă; 9 capăt de cui ornamental.

Principia, camera g, a — 0,65 m, adică sub podeaua fazei IV. În această zonă, din motive obiective, nu au putut fi deosebite podelele fazei II și III. Întrucât *principia* III exista deja în epoca severiană, continuând să funcționeze în toată prima jumătate a secolului III e.n., ni se pare firesc ca această piesă, datată post 200 e. n. pe bază de analogii, să aparțină fazei III. Important este că, găsindu-se sub podeaua fazei IV și datându-se post 200 e. n., atașul de minier confirmă datarea fazei IV începând abia cu mijlocul sec. III e. n., dateare deja stabilită pe considerentul logic că o inscripție ridicată sub Caracalla putea fi abandonată abia după stingerea dinastiei Severilor¹². B 131.

3. Ataș pentru minier. 109 × 28 × 8 mm. Fig. 1. Partea posterioară fiind plată, piesa era probabil sudată pe o suprafață plană. Ornamentația sugerează un motiv floral stilizat.

S XIII, a — 1,50 m. B 113.

Piese de mobilier sau accesorii pentru tâmplărie

4. Minier fragmentar în formă de delfini afrontați. L 98 mm. Fig. 1. Fragmentul păstrat reprezintă unul dintre delfini redat foarte stilizat. Coada este sugerată prin patru terminații digitiforme, iar înțotătoarele, prin două excreșcențe ascuțite așezate pe spinarea animalului. Cinci asemenea miniere întregi și îngrijit lucrate se găseau în colecția lui Botăr I. din Turda¹³. Trei dintre cele mai frumoase apar pe o fotografie reprezentând o vitrină cu obiecte ale colecției, restul pot fi identificate pe baza desenelor lui I. Teglas¹⁴. Un alt minier, stilizat, provenind tot

¹² *Principia* 99.

¹³ R. Ardevan, A. A. Rusu, ActaMP, 3, 1979, p. 394.

¹⁴ *Ibidem*, fig. 8, nr. 30—32 și respectiv fig. 5, 6.

din Turda, se găsește în colecția lui I. Teglas¹⁵. Un grup foarte numeros de minere, cu delfinii foarte îngrijit redați, se găsește la Trier¹⁶. Alte piese similare provin de la Salzburg¹⁷, Zugmantel¹⁸, Novaesium¹⁹. În afara de zona renană și dunăreană, o serie de minere au fost descoperite în Britania²⁰. Dintre acestea, fragmentul de la Gadebridge Park constituie cea mai apropiată analogie pentru piesa de la Gilău, dată fiind stilizarea accentuată a detaliilor. Marca răspindire a acestor piese, precum și evidențele diferențe stilistice sesizabile în aceeași zonă, dovedesc că nu poate fi vorba despre un centru unic de producere a minerelor cu delfini — spre exemplu zona Trier —, așa cum s-a presupus uneori. Minerale în discuție ar putea fi foarte bine produse locale.

Bastionul intermediar de pe latura de sud²¹. B 56.

5. Miner fragmentar. L 34 mm. Fig. 1. Pare să reprezinte tot coada stilizată a unui delfin, care fiind redată printr-o serie de incizii paralele, dă impresia unui element vegetal.

Clădirea A, la sud de camera a, a — 0,55 m, pe ultimul nivel roman. B 35.

6. Șaibă circulară plată. d 55 mm. Fig. 1. Asemenea piese serveau la protejarea suprafeței de lemn în locul de contact cu minerul metalic. Aceasta era montată cu ajutorul unui șplint — sau cui spintecat —, alcătuit dintr-o bandă plată de bronz și care era trecut prin orificiul dreptunghiular al șaibei. Spre exemplu, un miner de bronz din amintita colecție a lui Bolăr I. păstrează atât șplintul cit și șaiba²².

Deschiderea vestică a p p d, în caseta B, a — 1,20 m, pe *via principalis* corespunzătoare fazei de piatră I²³. B 153.

7. Șaibă fragmentară, d 50 mm. Fig. 1. Identică cu piesa nr. 6.

Clădirea A, hol, a — 0,60–0,90 m. Un foarte bun *terminus post quem* pentru acest context este oferit de un fragment de t s datat între 160–190 e. n. și descoperit la adâncimea de 1,10 m, într-un strat de pietriș cu urme menajere ce reprezintă un nivel anterior²⁴. B 181.

8. Fragment al unei șaibe. d. circa 50 mm. Fig. 1.

Principia, în dreptul pilonilor ce despart curțile a și b²⁵. B 168.

9. Capăt de cui ornamental, în formă de pion de șah. L 17 mm, d bazei 13 mm. Fig. 1. Asemenea piese sînt interpretate fie ca picioare de casetă²⁶, fie ca minere-buton²⁷. La noi în țară aceste capete în formă de buton sînt frecvente²⁸.

S I, m 4–5, a — 1,20 m. B 32.

10. Aplică zoomorfă. 32 × 32 × 23 mm. Fig. 2. Piesa reprezintă o protomă de leu foarte stilizată. Prin cele două orificii laterale trecea un inel, astăzi pierdut. În spate se găsește o tijă de care se prindea șplintul ce servea la fixarea aplicii pe o suprafață lemnoasă. Protomele de leu erau aplicate pe casete sau pe alte piese de mobilier, avînd se pare și un rol apotropaic²⁹. În Dacia două piese asemănătoare provin de la Veșel și una din fostul județ Odorheiu Secuiesc³⁰. Protoma de leu din Turda nu are o funcționalitate precisă, de aceea o amintim doar cu titlu informativ³¹. La Trier se găsește un grup compact de aplici în formă de protomă de leu cu inel, dar tratate mult mai naturalist³². Exemplarul cel mai apropiat de cel de

¹⁵ I. Baiusz, *ActaMP*, 4, 1980, p. 386, nr. 778, pl. V.

¹⁶ H. Menzel, *Die römischen Bronzen aus Deutschland*, II, Mainz am Rhein, 1966, nr. 302–317. Pt. nordul Africii v. Boubé-Piccol 1975 pl. 184, 268 și 269 (Volubilis și Banasa).

¹⁷ N. Heger, *Salzburg in römischer Zeit*, Salzburg, 1974, p. 138.

¹⁸ A. Büttner, *SJ*, 20, 1962, pl. 2/1–5 și 6/1–7 (9 piese).

¹⁹ H. Lehner, *BJ*, 111/112, 1904, p. 410, nr. 3, pl. XXX/11/A.

²⁰ F. H. Thompson, *Roman Cheshire*, 1965, fig. 20/19; B. Cunliffe, *Society of Antiquities*, 27, 1971, vol. II, p. 117, fig. 48/127; A. Rogerson, *East Anglian Archaeology*, 5, 1977, p. 142. fig. 60/62; D. S. Neal, *Society of Antiquities*, 31, 1979, p. 132, fig. 57, nr. 72.

²¹ *Săpăturile Gilău* 38–39, fig. 6.

²² R. Ardevan, A. A. Rusu, *op. cit.*, fig. 6. O altă piesă întreagă provine din împrejurimile Salzburgului, cf. nota 17.

²³ *P I D*, fig. 3.

²⁴ *Isac* 71, nr. 6.

²⁵ *Principia* 87.

²⁶ C. Partridge, *Skeleton Green. A Late Iron Age and Romano-British Site*, Londra, 1981, 305 (mormintul XXX), fig. 110, 111 (cap. scris de H. Borrell).

²⁷ S. S. Frere, *Verulamium Excavation*, I, 1972, fig. 38/106, 109, 39/121 (cap. scris de H. Waugh); N. Heger, *op. cit.*, fig. 64; H. Lehner, *op. cit.*, p. 378, pl. XXX/B, 36, 37; *SJ*, 2, 1911, pl. 11/17.

²⁸ S. Sanic, *op. cit.*, p. 193, nr. 43, pl. 49/2; *Buciumi*, pl. CXVIII/10.

²⁹ H. Menzel, *op. cit.*, p. 63 și C. Partridge, *op. cit.*, p. 315–316.

³⁰ C. Pop, *ActaMN*, 20, 1983, p. 476, nr. 5, 6, fig. VI /1, 2.

³¹ I. Baiusz, *op. cit.*, p. 373, nr. 193.

³² H. Menzel, *op. cit.*, pl. 54, 55. Cea mai bună analogie la p. 66, nr. 153, fig. 18. Pt. nordul Africii v. Boubé-Piccol 1975 pl. 157–158 (Volubilis) și pl. 281–282 (Tunusida).

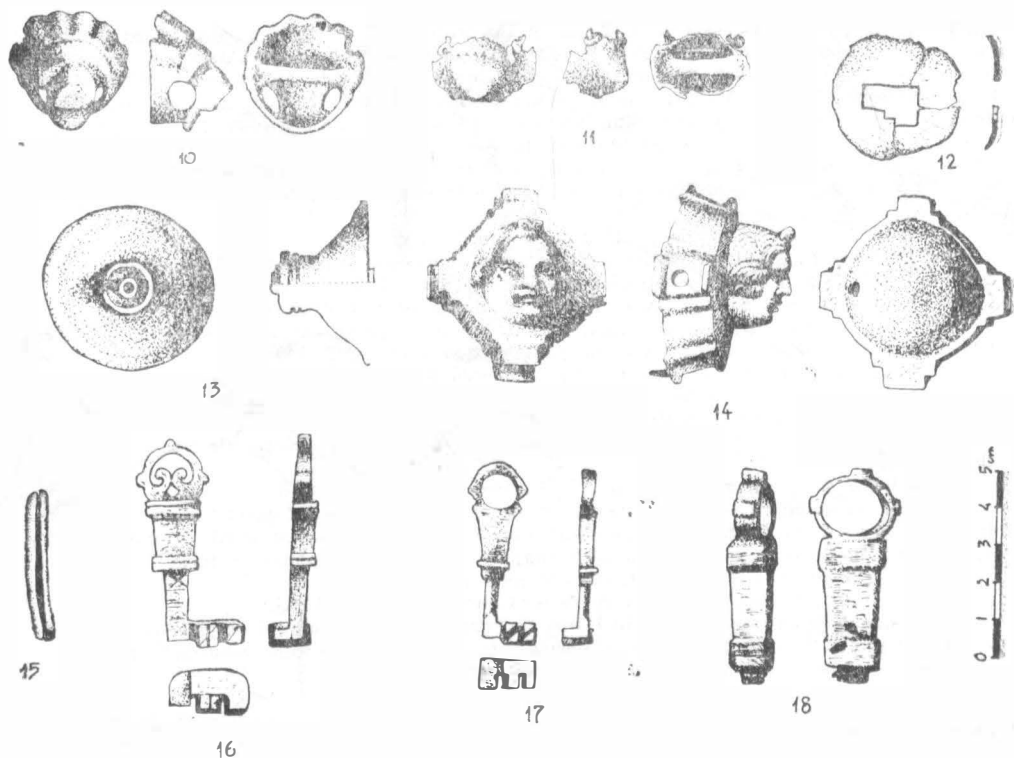

Fig. 2. 10 aplică zoomoră; 11 aplică zoomoră; 12 șild; 13 minier-buton; 14 carcasă de lacăt; 15 ramă de geam; 16 cheie; 17 cheie; 18 cheie.

la Gilău provine de la Zugmantel³³. Trebuie precizat că asemenea protome de leu nu se asociază neapărat cu piesele de mobilier. Ele pot apărea, spre exemplu, și pe garnituri de armură de tip elenistic³⁴.

La vest de *principia*, a — 1,60 m, dincolo de drumul de pietriș ce mărginește *principia* I. Acest context arheologic poate fi datat la începutul sec. II e. n., înainte de sosirea alei Siliana la Gilău, pe vremea lui Hadrian³⁵, B 83.

11. Aplică zoomoră. 27 × 18 × 17 mm. Fig. 2. Reprezintă o protomă stilizată de berbec. În spate are o tijă similară cu a piesei nr. 10.

Clădirea A, hol, a — 1,40—1,50 m, în nivelul de arsură corespunzător „castrului mic”, context databil la începutul sec. II e. n. (vezi spre comparație poziția piesei nr. 1). B 196.

12. Șild fragmentar. 33 × 37 mm. Fig. 2. Avea probabil inițial o formă circulară. Provine, fie de la o ușă, fie de la o casetă în care erau probabil păstrate obiectele personale ale soldatului³⁶.

Deschiderea porții *decumana*, a — 0,80 m. În aceeași zonă la adâncimea de 1 m însă, a fost descoperit un fragment de *ts* databil între 165—190 e. n.³⁷, ceea ce ne face să datăm șildul în discuție după sfârșitul sec. II e. n. B 74.

³³ A. Büttner, *op. cit.*, p. 72, pl. 2/14.

³⁴ G. Waurick, JRGZM, 1983, p. 277, nr. 14, pl. 42, 2. Aceste armuri erau însă folosite și în epoca imperială, după cum o dovedește arcul de la Orange din prima jumătate a sec. I e. n., cf. p. 291—292; N. Walke, in *Limesforschungen*, III, 1965, pl. 115/3.

³⁵ *Principia* 88.

³⁶ Al. Matei, N. Gudea, ActaMP, 5, 1981, p. 196, 206—207, pl. VIII, numite „apărătoare de broască”: nr. 53, 54, 56, 58 nu sînt șilduri; F. Fülöp, *Roman Cemeteries on the Territory of Pécs (Sopianae)*, Budapesta, 1977, pl. 19/7; C. Partridge, *op. cit.*, p. 309, mormintul XLV. Un șild de fier de la Zugmantel SJ, 1, 1910, p. 54, pl. VII/13, 14; H. Lehner, *op. cit.*, p. 408, nr. 59, pl. XXXIII (Novaesium).

³⁷ Isaac 71—72, nr. 12.

13. Miner în formă de buton, d. gurii 43 mm, L 27 mm. Fig. 2. Minerul continuă cu o tijă de fier pentru fixare. O foarte apropiată analogie, sub rezerva că dimensiunile nu rezultă nici din planșă nici din text, se găsește la Buciumi³⁸, piesa fiind însă nedeterminată. Minele de buton de mici dimensiuni puteau aparține unor casete sau piese de mobilier³⁹, în timp ce, cele mari puteau servi ca minere pentru uși⁴⁰.

Descoperire întâmplătoare, 1973. B 59.

14. Carcasă de lacăt cu protoma unui *Amor*. Carcasa 56 × 56 × 12 mm, protoma 26 × 28 × 17 mm. Fig. 2. Pe latura stângă și dreaptă a carcasei se găsește un orificiu, iar în partea inferioară o tijă scurtă. Forma este caracteristică pentru carcasele de lacăt, asemănătoare dealtfel cu cele de sigilii⁴¹. Personajul reprezentat pe carcasă are părul pieptănat cu cărare pe mijloc și cîte două bucle în dreptul urechilor. Părul de pe frunte este strîns într-un mic coc, specific lui *Amor*. Gura și baza nasului sînt neobișnuit de late, ochii sînt ușor asimetrici. Pupilele și genele, ca și alte detalii, au fost subliniate cu dalta. În ansamblu, fața plină are un aspect îmbătrînit. Întregul portret este *absolut* (subl. ns.) identic cu cel al unei statui de bronz în *rondo bosso*, reprezentînd un *Amor* și descoperită la Illmitz⁴². Pe acest considerent credem că piesa în discuție este un import.

Bastionul de vest al *p.p.d.* B 146.

15. Manșon de la o ramă de geam, fragmentar. Cuprinde șase bucăți cu l. totală 190 mm. Fig. 2. Piesa a fost arsă și în interiorul manșonului au fost găsite fragmente de sticlă vitrifiată. Alături, au fost descoperite numeroase fragmente de sticlă plată cu o grosime de circa 2 mm. Avînd în vedere acest context, considerăm că manșonul a aparținut unei rame de geam⁴³.

Clădirea A, hol, a — 1,20 m (vezi nr. 1). B f.i.

Chei

16. Cheie. L 53 mm. Fig. 2.

Porta decumana, bastionul de nord, a — 0,80 m⁴⁴. B 63.

17. Cheie. L 47 mm. Fig. 2.

Clădirea A, la est de zidul lung orientat nord-sud, a — 1,45 m. B 182.

18. Cheie fragmentară. L 57 mm. Fig. 2.

S IV, în zona viei *sagularis*, a — 0,60 m⁴⁵. Din stratul anterior provine un fragment de *ts* datat în epoca lui Marcus Aurelius și a Severilor⁴⁶, ceea ce plasează în sec. III c. n. cheia în discuție. B 46.

Instrumente medicale

Prezența unor instrumente medicale într-un castru roman nu este surprinzătoare⁴⁷, în schimb, piesele de la Gilău prezintă o noutate prin faptul că nu cunoaștem — cu o singură excepție — utensile identice provenind din Dacia⁴⁸.

19. Miner de scalpel cu spatulă. L 131 mm. Fig. 3. Piesa aparține unui tip comun de *scalpellus*, instrument dublu terminat printr-o spatulă și o lamă⁴⁹. Minerul, de secțiune octogo-

³⁸ Buciumi 76, pl. CXVIII/1.

³⁹ S. S. Frere, *op. cit.*, fig. 39/17, cu bibliografie și alte exemple.

⁴⁰ H. Lehnner, *op. cit.*, p. 378, pl. XXX/13, 39, 41.

⁴¹ H. Schönberger, SJ, 15, 1956, p. 81—94.

⁴² R. Fleischer, *Die römischen Bronzen aus Österreich*, Mainz am Rhein, 1967, p. 79, nr. 90, pl. 51.

⁴³ Vezi spre exemplu reconstituirea unei ferestre complete, descoperită în castrul de la Saalburg, SJ, 6, 1914—1924, p. 58—59, fig. 21, 22.

⁴⁴ Numeroase tipuri de chei la Al. Matci, N. Gudca, *op. cit.*, p. 191—246.

⁴⁵ *Săpăturile Gilău*, fig. 2.

⁴⁶ *Isac* 72, nr. 19.

⁴⁷ R. W. Davies, SJ, 28, 1970, p. 84—104.

⁴⁸ N. Igna, AISC, 2, 1933—1935, p. 223—227; N. Brangă, *StudComSibiu*, 18, 1974, p. 131.

⁴⁹ J. Como, Germania, 9, 1925, p. 156, fig. 2/1—9 (descoperirile de la Bingen); N. Heger, *op. cit.*, p. 90; H. B. Walters, *Catalogue of the Bronzes in the British Museum*, Londra, 1899, p. 314, nr. 2331—2341; H. Lehnner, *op. cit.*, p. 401, nr. 11—B, pl. XXV, 31—33; I. Baiusz, *op. cit.*, p. 383, nr. 642, pl. IV.

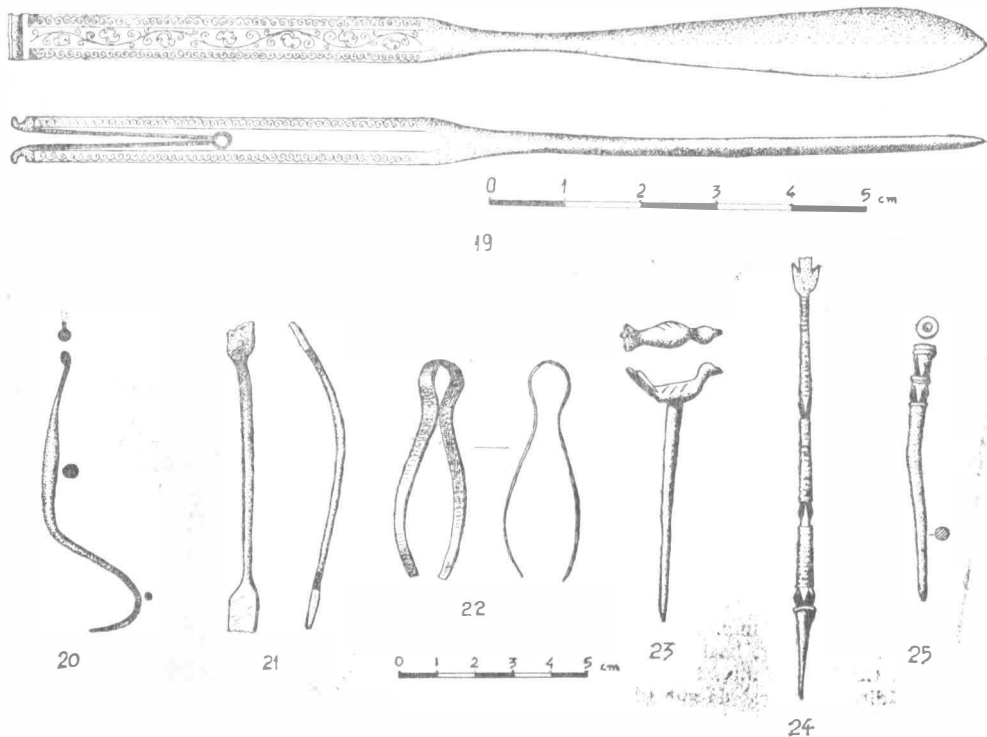

Fig. 3. 19 minier de scalpel; 20 apăsător de limbă; 21 sondă dublă; 22 pensetă; 23 ac cu pasăre; 24 *stillus*; 25 ac.

nală, este decorat *a niello* cu intarsii de argint ce redau vrejuri de viță de vie și frunze. Un minier de scalpel cu decor identic și executat în aceeași manieră, deși mai puțin îngrijit, provine de la Trier⁵⁰. O altă piesă asemănătoare, dar decorată numai cu motivul spiralelor succesive ce sugerează circeii viței de vie, lipsind motivul central al vrejului cu frunze, a fost găsită la Gadebridge Park⁵¹. La un capăt al minerului se găsește o deschizătură terminată printr-un orificiu cilindric ce păstrează urme de fier. Lama scalpelului se monta în această deschizătură, fiind fixată printr-un sistem cilindric de prindere care permitea detașarea lamei în vederea sterilizării⁵². La celălalt capăt al minerului se găsește o spatulă utilizată pentru amestecarea balsamurilor sau explorarea leziunilor.

Clădirea A, hol, a — 0,65 m. B 118.

20. Apăsător de limbă. L 75 mm. Fig. 3. Piesa este pliată sub un unghi obtuz pentru a asigura o mai bună priză. Capătul, terminat cu o *ligula*, era utilizat pentru presarea limbii în vederea consultării gâtului. O piesă identică a fost descoperită la Corbridge⁵³. Dacă apăsătorul în discuție ar fi fost drept, el putea fi considerat o simplă *ligula* pentru extragerea balsamurilor din recipiente, dar curbura tipică nu lasă loc pentru alte interpretări.

Deschiderea porții *decumana*, a — 0,50 m, mult deasupra piesei nr. 12 ce poate fi datată după sfârșitul sec. II e.n. B 92.

⁵⁰ E. Künzl, TZ, 47, 1984, p. 160, Bl, pl. 6. Alte două piese neornamentate, B 2 și B 3, pl. 7, (cu bibliografie pentru instrumente medicale, p. 194—198).

⁵¹ D. S. Neal, *op. cit.*, p. 143, fig. 63, nr. 211. Acest instrument chirurgical este considerat în mod eronat de autor drept un brici de ras. Alte posibile analogii pentru piesa de la Gilău, la H. Lelmer, *op. cit.*, *loc. cit.*, care afirmă că a văzut mai multe asemenea scalpele frumos niellate în Muzeul din Neapole. Totodată citează un exemplar de la Hoffheim, nouă inaccesibil, cf. și SJ, 3, 1912, pl. XIII, 17, p. 50.

⁵² Cf. o piesă de la Corbridge la A. G. Gilson, SJ, 37, 1981, p. 5—6, fig. 1/1.

⁵³ *Ibidem*, p. 8, fig. 3/3.

21. Sondă dublă, fragmentară. L 85 mm. Fig. 3. Piesa aparține categoriei sondelor „*pecilla*”, avînd o formă ușor curbată și două capete spatulate. Ea pare a fi o *spathoma*, un instrument cu funcții farmaceutice și chirurgicale multiple, un capăt fiind utilizat pentru prepararea medicamentelor, celălalt pentru a le aplica pe rană. O piesă similară, dar mai lungă, provine tot de la Corbridge⁶⁴ și alta de la Apulum⁶⁵.

Via praetoria, la sud de clădirea A, a — 1 m, în același loc cu un fragment de *ts* datat cu probabilitate în a doua jumătate a sec. II e.n.⁶⁶. B 154.

22. Pensetă. L 60 mm. Fig. 3. Piesa putea avea evident și alte utilizări dect cele medicale. O pensetă identică provine de la Buciumi⁶⁷.

Via praetoria, la sud de clădirea A, a — 0,95 m, ca și nr. 21. f.i.

Diverse ustensile și podoabe

23. Ac terminat cu o pasăre, probabil porumbel. L 50 mm. Fig. 3. Un ac identic provine de la Drobeta⁶⁸, fiind descoperit în săpăturile din secolul trecut. Alte două ace terminate cu un porumbel au fost găsite la Romula și au fost datate în sec. III e.n.⁶⁹.

S XVI, în dreptul bastionului de est, care are un singur nivel clar⁶⁰. Piesa aparține deci unuia din fazele de piatră ale porții. B 151.

24. *Stillus*. L 117 mm. Fig. 3. Rupt la partea superioară. Piese decorate cu aceleași benzi de fațete triunghiulare se găsesc la Köln, Saalburg și Carnuntum⁶¹.

Stratul de dărmătură post romană de pe via decumana, a — 0,30—0,40 m, ca și nr. 20. B 159.

25. Capătul unui ac. L 69 mm. Fig. 3. Decorat la partea superioară cu două benzi de fațete triunghiulare asemenea piesei nr. 24.

Principia, ca și nr. 8. B 71.

26. *Bulla* întreagă. 30 × 25 × 14 mm. Fig. 4. Reprezintă un tip de medalion cu o largă răspîndire, folosit pînă la sfîrșitul sec. IV e.n. Purtați la început de copii, aceste medalioane desemnau libertatea — *signa ingenuitatis, signa libertatis* —⁶². Piese identice cu cea în discuție, avînd același rol de amuletă au apărut la Intercissa în morminte de sec. IV e.n.⁶³. Între cele două hemicaote ale medalionului se găsea un sîmbure, care a dispărut însă la restaurare.

S IV, deasupra ultimei faze a vici *sagularis*, a — 0,50 m. Dată fiind identitatea cu piesele citate, trebuie datată în epoca romană tîrzie, fapt care nu contravine contextului arheologic. B 44.

27. *Bulla* fragmentară. 16 × 13 × 8 mm. Fig. 4. Se păstrează o parte dintr-o hemicaotă și sîmburele lipit de aceasta.

Clădirea A, camera d, a — 0,80 m, deasupra podelei de *opus signinum* care funcționa în sec. III e.n. (vezi *infra* nr. 34). B 112.

28. Capac de sigiliu, fragmentar. L 33 mm. Fig. 4. La partea superioară se păstrează o parte din balamaua specifică acestui gen de piese⁶⁴. Decorat cu email dispus în benzi verzi și albe în jurul insulei centrale de culoare verde.

Clădirea A, camera c, a — 1,40—1,50 m, pe podeaua de *opus signinum* (vezi *infra* nr. 34). B 69.

⁶⁴ *Ibidem*, p. 8, fig. 4/4.

⁶⁵ N. Branga, *op. cit.*, p. 131, fig. 1.

⁶⁶ *Isac* 73, nr. 34.

⁶⁷ *Buciumi* 81, nr. 8, pl. CX/5 sau CXI/1.

⁶⁸ D. Tudor, *Drobeta*, 2, 1976, p. 128, nr. 40, pl. IX/1. Autorul datează greșit piesa în sec. IV—VI e.n., pe baza unor analogii inexacte, cu niște piese în realitate diferite și care provin din mediul gotic (vezi J. Welkow, Germania, 19, 1935, p. 154, pl. 17/13—19).

⁶⁹ G. Popilian, *Dacia*, N.S., 20, 1976, p. 243, pl. 13/12, 13. Exemplarul prim, întreg, este mai apropiat de piesa noastră. Autorul citează analogii de ace terminate cu pasăre descoperite în Bulgaria și datate în sec. IV—VI e.n., dar afirmă că cel de la Romula, fiind sigur datat în sec. III e.n., nu poate avea caracter creștin, presupunînd perpetuarea acestui tip de ac și în secolele următoare.

⁷⁰ *P P D*, fig. 4.

⁷¹ H. Borger, *Das Römisch-Germanische Museum Köln*, München, 1977, fig. 43 și SJ, 2, 1911, p. 18, pl. III/15.

⁷² *E A A*, II, p. 222—223, s.v. *bullae*; *Reallexikon der Antike und Christentum*, II, 1954, s.v. *bullae*.

⁷³ G. Facsar, I. Skoflek, A. Salamon, *Mitteilungen des Archäologischen Instituts der Ungarischen Akademie der Wissenschaften*, 7, 1977, p. 99 sq. Mulțumim și pe această cale ceretătorului Mihai Bărbulescu pentru amabilitatea de a ne fi semnalat această lucrare.

⁷⁴ D. Benea, *ActaMN*, 19, 1982, p. 337—343, cu bibliografia.

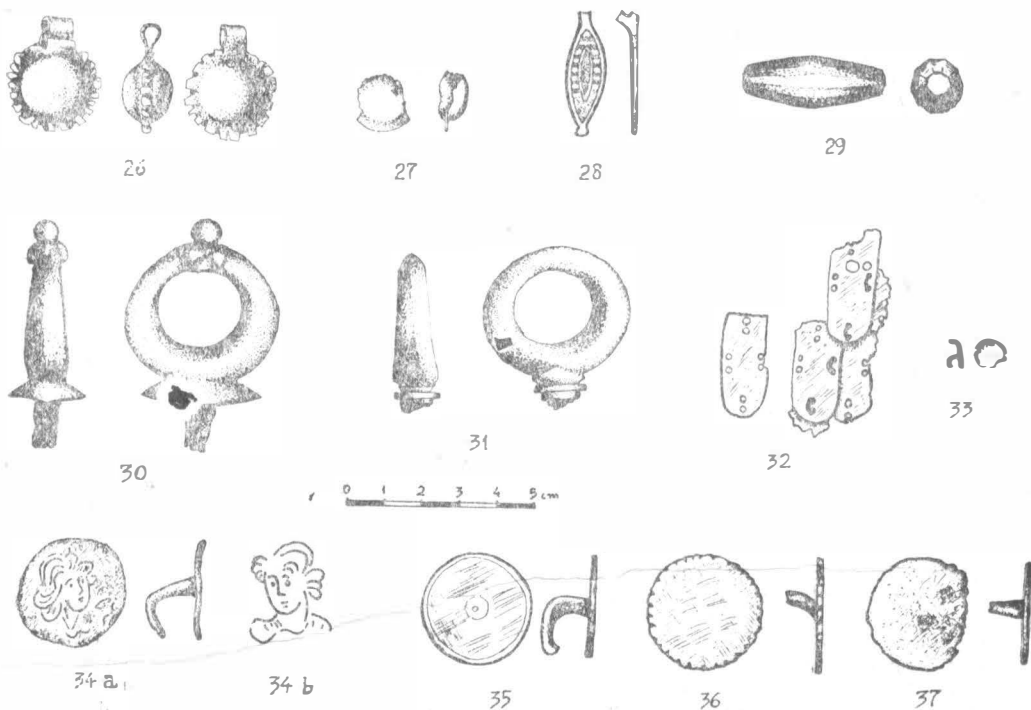

Fig. 4. 26 bulla; 27 bulla; 28 capac de sigiliu; 29 mărgea bitronconică; 30 inel de dirijare a hățurilor; 31 inel de dirijare a hățurilor; 32 lorica squamata; 33 solz de lorica squamata; 34 a țință de scut; 34 b desen pe umbo-ul de la Mainz; 35 țință de scut; 36 țință de scut; 37 țință de scut.

29. Mărgea bitronconică fațetată. L. 38 mm. Fig. 4. Un șirag complet redând motivul astragalului a fost descoperit la Zugmantel. Acest șirag pare să aparțină harnașamentului, mai ales că rozetele din capătul său au aceeași formă cu distribuitoarele de curele⁶⁵. Dealtfel, sistem de părere că pe stela lui Titus Flavius Bassus de la Köln, la gîtul calului se poate distinge un șirag de astragale⁶⁶.

Principia, ca și nr. 8 și 25. B 209.

Piese de atelaj

30. Inel de dirijare a hățurilor. 41 × 61 mm. Fig. 4. Prin el era trecut peste jug friul, ce pornea de la zăbală⁶⁷. Asemenea inele erau fixate, indeobște, printr-un cui, direct pe jug, așa cum o arată basorelieful de la Neumegen⁶⁸. Piese similare provin din zona renană și dunăreană⁶⁹. Clădirea A, pe podeaua camerei d, a — 0,90 m (vezi *infra* nr. 34). B 202.

31. Inel de dirijare a hățurilor. 38 × 43 mm. Fig. 4. Similar cu cel precedent, doar că piciorul fiind rupt, nu putem ști dacă se fixa direct pe jug sau avea un sistem de prindere alcătuit dintr-o tijă în formă de „U”⁷⁰.

S XV, a — 1,18 m. B 110/1

⁶⁵ S.J. 7, 1930, p. 46—47, fig. 23 și pl. XI/48.

⁶⁶ P. Noelke, in *Römisch Germanische Museum Köln* (ghid), p. 37.

⁶⁷ G. Raespaert, TZ, 45, 1982, p. 215—273.

⁶⁸ A. Rădnoti, S.J. 19, 1961, fig. 10 și G. Raespaert, *op. cit.*, nr. 21, pl. IX/4.

⁶⁹ H. Cäppers, TZ, 37, 1974, p. 163, nr. 33, fig. 11; W. Binsfeld și colab., TZ, 40—41, 1977—1978, p. 412, fig. 19. V. mai pe larg *Boube-Piccol 1980* 77 (cu bibliografia), nr. 43—45 (Volubilis), nr. 352—355 (Banasa), nr. 502 (Thamusida) și nr. 602 (Sala).

⁷⁰ N. Harlücke, *Apulum*, 6, 1967, p. 231—257, fig. 5/3, 4; 6/6, 7; N. Heger, *op. cit.*, p. 130.

32. Fragmente de *lorica squamata*. Solzii, de 22×12 mm, au partea de jos rotunjită și cite opt orificii grupate două cite două, sus, jos, la dreapta și la stînga. Fig. 4. Aceste piese, nelipsite din castele trupelor de cavalerie⁷¹, au fost descoperite în diferite puncte ale castrului și la toate nivelurile. În cadrul acestui tip, trebuie menționată o bucată cuprinzînd numeroși solzi, descoperită în S I, în stratul de distrugere al primului nivel⁷².

Clădirea A, hol, a — 0,50 m, în ultimul nivel. B 126.

33. Solz de *lorica squamata*. Are forma unei ținte circulare cu marginile teșite. Piciorul este pliat după 2 mm. Fig. 4. Această piesă care putea fi considerată o simplă țintă, este în realitate un solz de *lorica*. Afirmăm aceasta întrucît, în 1981, în S XIX a fost descoperită o bucată destul de mare dintr-o cămașă de zale alcătuită din zeci de asemenea ținte, parțial suprapuse, astfel încît din fiecare se vedea doar jumătatea inferioară a circumferinței și care fuseseră probabil montate pe o tunică din piele prin intermediul piciorușelor îndoit⁷³.

Descoperit împreună cu fragmente de *lorica squamata* din primul tip pomenit, în clădirea A, camera d, a — 1,20 m, se podeaua de *opus signinum* (vezi *infra* nr. 34). B 99/2.

34. Țintă de scut. d 30 mm, piciorul 23 mm, pliat după 11 mm. Fig. 4/34 a. Pe disc este incizat bustul unui *Genius*, imberb, cu păr buclat. Desenul, foarte stilizat, este executat cu multă precizie. Un bust absolut *identic* (subl. ns.) apare pe un *umbo* de scut de la Mainz⁷⁴. Fig. 4/34b. Același desen, dar realizat prin puncte, se găsește pe o țintă care fixa un alt *umbo*, din aceeași localitate⁷⁵. Prin analogie, piesa de la Gilău trebuie să fi aparținut tot unui scut de paradă. Aceleași motive decorative ca și pe scuturile de paradă — Eroși, busturi de *Genii* —, apar și pe un coif de la Waal⁷⁶, dovedind similitudinile care există între ornamentele armamentului de paradă. Pe criteriul stilistic, cele două *umbo*-uri de la Mainz și coiful de la Waal se datează în jurul anului 200 e.n. Uniformitatea motivelor decorative a pieselor de paradă a fost deja stabilită și în cazul unei armuri pentru fruntea calului, descoperită tot la Gilău și care pare a fi ieșit din aceeași ștanță cu o piesă identică de la Straubing⁷⁷. Și în cazul de față, analogiile indică aceeași origine retică a ornamentelor armamentului de paradă.

Clădirea A, S XIII, pe podeaua de *opus signinum* a unei încăperi ce flanca *via principalis*. Putem deci aprecia că încăperile cu podea de *opus signinum* ale acestei clădiri au funcționat în sec. III e.n. B 123/4.

35. Țintă de scut. d 29 mm, piciorul 23 mm, pliat după 10 mm. Fig. 4. Prin analogie cu piesa anterioară, avînd în vedere și mărimea piciorului, apreciem că aceasta a fost o țintă ce servea la fixarea *umbo*-ului sau a ramei scutului. Decorată cu două cercuri concentrice *ponsonate*⁷⁸.

Clădirea A, hol, a — 1,75 m, în primul nivel. B 190.

36. Țintă de scut. d 30 mm, piciorul 8 mm. Fig. 4. Marginea piesei este decorată prin incizii făcute cu dalta⁷⁹.

Clădirea A, S III, în stratul de arsură al primului nivel. B 52.

Două ținte aparținînd acestei categorii — B 84 și 80 — au fost descoperite la vest de *principia*, a — 1,60 m, în primul nivel roman, într-o poziție similară cu nr. 10. Este posibil ca acest tip de ținte să fie caracteristic primei jumătăți a sec. II e.n.

37. Țintă de scut. d 30 mm, piciorul 9 mm. Fig. 4. Nedecorată⁸⁰.

Clădirea A, hol, a — 0,70—0,80 m. B 163.

38. Copeă alcătuită dintr-o țintă nedecorată cu d 28 mm și cu un picior de 10 mm care era nituit pe un suport triunghiular cu laturile 34 mm și baza de 27 mm. Fig. 5. Ținta și suportul triunghiular au fost descoperite împreună. Întrucît la partea superioară a suportului se păstrează lăcașul de fixare al piciorului ținte, credem că ne găsim în fața unei singure piese, pe care o numim copeă. Am încercat să traducem prin acest termen așa numiții „*button, loop sau dress fasteners*”. Ele au fost interpretate în general ca accesorii vestimentare, consi-

⁷¹ S. S. Frere, J. K. St. Joseph, *Britannia*, 5, 1974, p. 39—42.

⁷² Săpăturile Gilău 46.

⁷³ Săpăturile din 1981 au fost comunicate de către D. Isac și subsemnații la Sesiunea de rapoarte arheologice, Vaslui 1982.

⁷⁴ H. Klumbach, *JRGZM*, 13, 1966, fig. 1 și pl. 11/2.

⁷⁵ *Ibidem*, fig. 3, pl. 12/3.

⁷⁶ *Ibidem*, p. 187, pl. 11/3.

⁷⁷ Al. Diaconescu, *Marisia*, sub tipar.

⁷⁸ Mai multe piese similare la *Buciumi*, pl. LXX/23, 27, 31, 32; S. Sanie, *op. cit.*, p. 175, nr. 6, pl. 49/1.

⁷⁹ Piese similare, în *Buciumi* 69, nr. 1—4, pl. LXX/9, 10, 28, 39, 43 (ultima necatalogată).

⁸⁰ Numeroase exemple în *Buciumi* 68.

0 1 2 3 4 5 cm

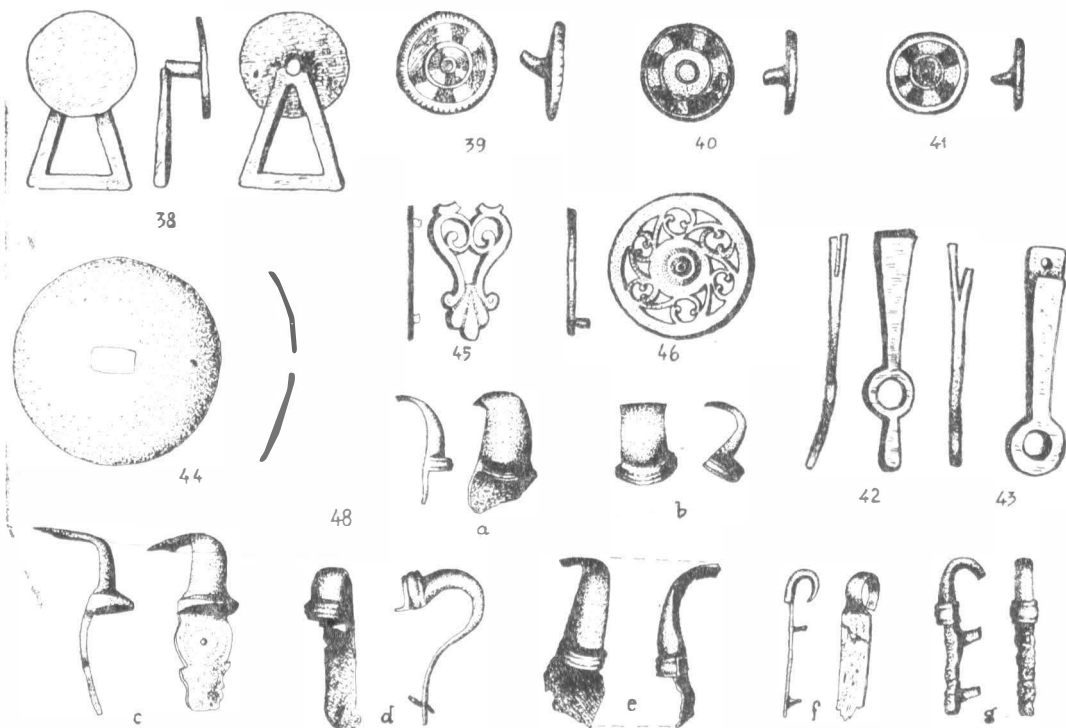

Fig. 5. 38 copsă; 39 șintă emailată; 40 șintă emailată; 41 șintă emailată; 42 capăt de curea; 43 capăt de curea; 44 incluzător de balte; 45 aplică ajurată; 46 aplică ajurată; 48 a, b, c, d, e, f, g carabiniere.

derindu-se că suportul triunghiular era, fie cusut pe un material textil, fie prins la capătul unor curele, după cum pare să dovedească descoperirea de epocă hallstattiană de la Pullach. Probabil copsă se prindeau prin intermediul țintei, fie de o butonieră tăiată în material, fie de o verigă atăsată altei curele. Nu există însă reprezentări clare pe monumente pentru un asemenea sistem de închidere a hainelor, cel mult fibulele rotunde pot fi asemuite cu astfel de copsă. O altă interpretare le consideră piese de harnașament, fără a se putea explica în acest caz, nici utilizarea lor, nici faptul că în general sînt de mici dimensiuni și fragile. Întrucît majoritatea pieselor cunoscute pînă în 1970 proveneau din Britannia și restul din Germania, s-a considerat că ele ar fi un produs local, izvorit din tradiția preromană. Existența acestor copsă și în Dacia pune sub semnul întrebării o asemenea ipoteză⁸¹.

Piesa de la Gilău poate fi încadrată în „grupa V c” a lui J. P. Wild⁸².

Clădirea A, împreună cu nr. 34 și deci mai tîrzie decît se consideră indeobște⁸³. B 123/1,3.

39. Țintă emailată. d 27 mm, piciorul 7 mm. Fig. 5. Decorul, în registrul exterior este realizat din email roșu închis, alternat cu email verde, în cel mijlociu din email portocaliu alternat cu verde, iar cerculețul central este verde⁸⁴. Chiar dacă în lipsa suportului triunghiular, piesa poate să aibă și altă funcționalitate, existența unor analogii de copsă cu ținte emailate ne face să luăm în considerare și o altă ipoteză⁸⁵.

Clădirea A, a — 1,30 m. B 215.

⁸¹ Vezi mai pe larg întreaga discuție și catalogul la J. P. Wild, *Britannia*, 1, 1970, p. 137—155.

⁸² *Ibidem*, p. 144, fig. I.

⁸³ *Ibidem*, p. 140, 146.

⁸⁴ Pentru tehnica emailării, vezi D. Benea, *op. cit.*, p. 340—341.

⁸⁵ J. P. Wild, *op. cit.*, p. 140, grupa V b, fig. 1; B. Cunliffe, *op. cit.*, p. 122, nr. 145, fig. 51; S. Sanie, *op. cit.*, p. 181, nr. 26 pl. 47/2, considerată piesă cu utilizare nesigură.

40. Țintă emailată. d 25 mm, piciorul 6 mm. Fig. 5. Decorul este realizat în registrul exterior din email albastru alternat cu email alb cu tente verzui, cel mijlociu și cel central fiind decorate cu email alb cu pigmenți verzui. Inițial, în momentul descoperirii, emailul alb cu pigment verde părea complet verde.

Clădirea A, hol, ca și nr. 38, B. 94.

41. Țintă emailată. d 21 mm, piciorul 6 mm. Fig. 5. Registrul exterior este decorat cu email albastru și alb, cel mijlociu cu verde și cel central cu email alb.

Clădirea A, a — 1,15 m, deasupra piesei nr. 39. B 61.

42. Capăt de curea. L 63 mm. Fig. 5. În centru are un inel care face corp comun cu tija. În despicătură se insera curcaua, prinsă cu un nit. Capetele de curea au fost larg discutate de J. Oldenstein⁸⁶. El le împarte în două categorii: unele terminate printr-un inel, descoperite atît în Germania *libera* cit și în teritoriul roman și altele cu inel median, descoperite numai pe *limes*. În Dacia, pe lângă piesa de la Gilău, mai cunoaștem alte 10 capete de curea aparținînd celui de al doilea grup: două provin de la Turda⁸⁷, două de la Răcari⁸⁸, două de la Drobeta⁸⁹, unul de la Săpata de Jos⁹⁰, unul de la Barboși⁹¹. Alte două provin de la Mătă-saru din teritoriul extra provincial⁹².

Deschiderea porții *decumana*, a — 1,10 m. Prin comparație cu poziția stratigrafică a piesei nr. 12, acest capăt de curea nu pare a fi tirziu. B 91.

43. Capăt de curea. L 60 mm. Fig. 5. Se termină printr-un inel. Deosebirea față de piesa anterioară pare a fi semnificativă, întrucît se pare că aceste artefacte existau atît în teritoriul roman, cit și în Germania *libera*, în timp ce celalaltă categorie apare exclusiv pe *limes*. J. Oldenstein este de părere că aceste capete de curea sînt produse sub influență germanică, contestînd teoria lui Raddatz care vedea aici o influență sarmato-pontică⁹³. Întrucît cele 12 exemplare din România pe care le-am amintit, precum și încă două piese provenind din Britannia⁹⁴, depășesc ca număr exemplarele din Germania și Raetia cunoscute de Oldenstein (vezi nota 86), aceste artefacte trebuie considerate tipice pentru armata romană fără a mai putea susține o influență germanică, mai degrabă invers, ca și în cazul pieselor de la Mătă-saru, cele aște provinciale trebuie considerate importuri din imperiu.

P p d, caseta C, la nord de bastionul estic, înspre castru, a — 1,25 m, pe trotuarul amenajat în faza de piatră II b⁹⁵, adică în ultima perioadă de folosire a porții. B 218.

44. Închizător de *balteus* (?). d 55 mm. Fig. 5. Este un disc concav gros de 1 mm și care are în centru un orificiu dreptunghiular de 10 × 7 mm. Credem că este un închizător de *balteus* căruia îi lipsește nitul cu inelul de prindere, întrucît piesa este bombată și are un diametru corespunzător pentru categoria amintită⁹⁶. Dealtfel, în cursul campaniei de săpături din 1956 a fost descoperit în castrul de la Gilău un prinzător de teacă, cuprins de L. Petculescu în recentul său studiu închinat acestei categorii de piese⁹⁷. Prin兹ătorul de teacă atestă, așa cum era de așteptat în cazul unei trupe de cavalerie, utilizarea *balteus*-lui de către ala Siliana,

Exteriorul bastionului de nord-vest, a — 1,60 m, în încăperea B.⁹⁸ Din același loc, dar de la adîncimea de 1,80—2 m, provine un fragment de *ts*, datat între 165—180 e. n.⁹⁹. ceea ce confirmă datarea tirzie a închizătoarelor de *balteus*¹⁰⁰. B 64.

⁸⁶ Oldenstein 147—148, nr. 335—340, Taf. 37.

⁸⁷ I. Baiusz, *op. cit.*, p. 374, nr. 206, pl. II și p. 382, nr. 575, pl. III, care le consideră fragmente de *stillus*.

⁸⁸ D. Tudor, *Apulum*, 5, 1967, p. 249, fig. 8/3, 4.

⁸⁹ Idem, Drobeta, 2, 1976, p. 128, nr. 45, 48, pl. IX/6, 9. În ambele cazuri, autorul le consideră minere de oglindă.

⁹⁰ V. Christescu, Dacia, 5—6, 1935—1936, fig. 13/9.

⁹¹ S. Sanie, *op. cit.*, p. 181, nr. 27, pl. 53/6. Le consideră, după D. Tudor, tot minere de oglindă.

⁹² G. Bichir, *Geto dacii din Muntenia în epoca romană*, București, 1984, p. 57, nr. 3, pl. LI/17. Din păcate, este ilustrat doar un singur exemplu din cele două. Interpretarea autorului este cea mai apropiată de adevăr, fiind considerate „piese de bronz care au putut servi la prinderea unor curele”.

⁹³ Oldenstein 148 și nota 495.

⁹⁴ A. și V. Rae, Britannia, 5, 1974, p. 195.

⁹⁵ P P D, fig. 3 și 8.

⁹⁶ L. Petculescu, Potaissa, 2, 1980, p. 56, nr. 1—2 și în special 3. Autorul, bazîndu-se și pe analogii (p. 60), include între închizătoarele de *balteus* și piesele nr. 2 și 5, deși au sistemul de prindere rupt.

⁹⁷ Idem, ActaMN, 20, 1983, p. 475, nr. 3, fig. 1/3.

⁹⁸ D. Isac, Al. Diaconescu, C. Opreanu, Materiale, 1983, p. 295—296.

⁹⁹ Isac 71, nr. 10.

¹⁰⁰ L. Petculescu, Potaissa, 2, 1980, p. 61.

45. Aplică ajurată, fragmentară, 37 × 21 mm. Fig. 5. După forma triunghiulară a piesei, credem că ea decora capătul unei curele late, care putea fi și un *balteus*, întrucât aceștia sînt decorați cu motive florale similare cu al piesei în discuție, atît încrustate în piele, cit și realizate prin aplici ajurate¹⁰¹. Dealtfel, o piesă sculpturală descoperită la Cluj-Mănăstur reprezintă cu multă claritate un *balteus*, a cărui parte inferioară este decorată cu motive care sugerează o aplică ajurată, terminată „în formă de inimă”¹⁰².

Clădirea A, camera c, pe podeaua de *opus signinum* (vezi *supra* nr. 34). B 109/7.

46. Aplică circulară ajurată, d 38 mm. Fig. 5. Asemenea piese decorate, fie cu motiv în formă de *pelta*, fie cu trompete stilizate, pot să aparțină tot unor *baltei*¹⁰³.

Clădirea A. B 100.

Piese de harnașament

47. Carabinieră, l. 77 mm. Fig. 6. Asemenea piese serveau la articularea hățurilor, fie prin intermediul unor verigi, fie prin distribuitoare de curele. Ele se compun din două părți: corpul plat, ce se fixează prin două nituri de curea și clema, care îndoită asemenea unui *clrig* se închide prinzîndu-se de niturile corpului. Piesa în discuție, cu corpul în formă de „pișcot”, este considerată ca fiind caracteristică harnașamentului militar¹⁰⁴. Edificatoare pentru funcționalitatea carabinierelor sînt și două piese provenind de la Buciumi¹⁰⁵. Tot acolo s-a găsit o *phalera* cu patru toarte, două din ele păstrînd încă carabinierile, pe care însă autorii o consideră „pafta” și nu o trec între piesele de harnașament¹⁰⁶. Tot la fel de edificatoare este și descoperirea de la Săbăoani¹⁰⁷.

SIV, pe latura de vest a castrului mare, în șanțul fazei de pămînt. B 38.

48. Un număr de 9 carabiniere de forme foarte variate (B 24, 215/2, 103, 192, 191, 5, 142/2, 95, 27), Fig. 5/48 a-g și fig. 6/48 h, i, provin din toate nivelurile romane, astfel încît putem aprecia că ele au fost utilizate în sec. II—III e.n. și doar studii tipologice mai detaliate vor putea opera distincții cronologice mai fine.

49. Distribuitor inobil de curele, d 37 mm, grosime 14 mm. Fig. 6. Prin cele patru deschizături treceau două curele care se intersectau sub un unghi de 90 de grade. Întrucît piesa nu pare să aparțină echipamentului unui soldat, o considerăm piesă de harnașament¹⁰⁸. Deoarece deschizăturile sînt destul de înguste, credem că distribuitorul acesta era montat la intersecția dintre fruntarul și obrăzarul căpăstrului. Pe numeroase reprezentări sculpturale de cavaleriști, în această poziție se găsește o piesă circulară de mici dimensiuni, foarte asemănătoare cu distribuitorul în discuție¹⁰⁹.

S X, a — 0,55 m, într-o cameră a *praetorium*-ului. B 82.

50. Distribuitor fix de curele, în formă de cruce, 52 × 56 mm. Fig. 6. O piesă similară, descoperită la Novaesium, a fost inclusă între distribuitorii de curele¹¹⁰. Îndeobște distribuitorii fixe au trei articulații, cele care o au și pe a patra, utilizată pentru o curea suplimentară, sînt considerate mai târziu¹¹¹.

Bastionul de nord-vest. B 162.

¹⁰¹ SJ, 1, 1910 pl. VIII/1 a, b, c (Zugmantel); B. Stjernquist, SJ, 13, 1954, p. 62 fig. 4/1 (*balteus* de la Vimose cu încrustații în piele); A. Gaheis, BJ, 142, 1937, pl. 80, fig. 1 (Lauriacum); Oldenstein 226—235.

¹⁰² P. Iambor, St. Matei, A. Halasu, ActaMN, 18, 1981, p. 143, nota 11, pl. VII/1.

¹⁰³ L. Petculescu, *op. cit.*, p. 61, nota 15; B. Stjernquist, *op. cit.*, p. 62, fig. 4/2 (*balteus* de la Thorsbjerg, care are pe lingă închizătorul circular și o aplică similară).

¹⁰⁴ S. S. Frere, *op. cit.*, fig. 40, nr. 124, cu numeroase alte exemple. În plus, A. Rogers, *op. cit.*, p. 138, fig. 58/44 (cap. scris de D. Mackreth); C. F. C. Hawkes, M. R. Hull, *Society of Antiquities*, 14, 1947, p. 339, pl. CIII, 9. De altfel, definitiv pentru utilizarea carabinelor este *phalera* de la Novaesium care păstrează intacte toate cele patru toarte, de două din ele fiind acroșată o carabinieră (cf. H. Lehner, *op. cit.*, p. 374, Taf. XXX/A, 9). V. și *Boube-Piccot 1980* 131 (cu bibliografia), nr. 139—155 (Volubilis), nr. 402—407 (Banasa) și nr. 529—535 (Thamusida).

¹⁰⁵ Buciumi 76, pl. CXIV/28, posibil și CXV/1.

¹⁰⁶ *Ibidem* 74, nr. 1, fig. LXXX.

¹⁰⁷ V. Ursachi, Carpica, 1, 1968, p. 166 poziția e, f, fig. 41/1, 2 și 42.

¹⁰⁸ Astfel a fost interpretată o piesă identică provenind de la Saalburg, vezi SJ, 6, 1914—1924, pl. IV/27. La fel *Boube-Piccot 1980* 122, nr. 117 și 118 (Volubilis) și nr. 515—520 (Thamusida).

¹⁰⁹ Vezi *supra*, nota 66.

¹¹⁰ H. Lehner, *op. cit.*, *loc. cit.*, pl. XXX/A, 18. O piesă identică cu cea de la Gilău la *Boube-Piccot 1980* 122, nr. 115 (Volubilis).

¹¹¹ C. F. C. Hawkes, M. R. Hull, *op. cit.*, *loc. cit.*

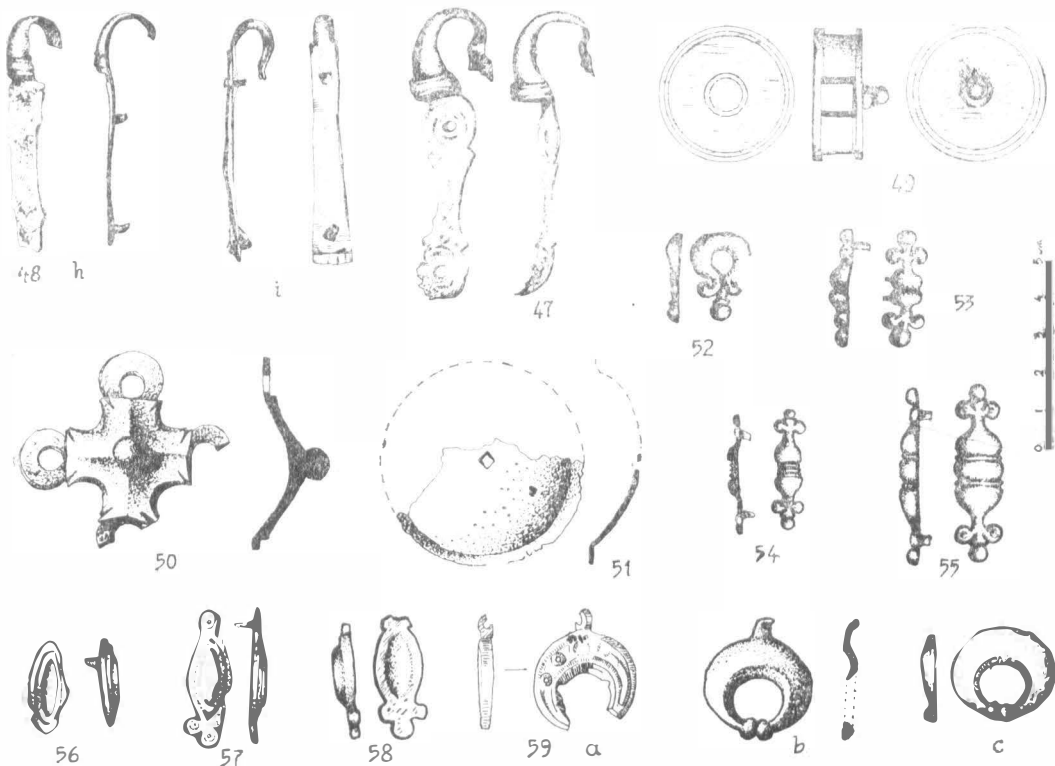

Fig. 6. 48 h, i carabiniere; 47 carabinieră; 49 distribuitor mobil de curele; 50 distribuitor fix de curele; 51 aplică concavă; 52 pandantiv *phallic* cu *lunula*; 53 aplică *phallică*; 54 aplică *phallică*; 55 aplică *phallică*; 56 aplică cu „simbure dublu de migdală”; 57 aplică cu cap trochiloid și „simbure dublu de migdală”; 58 pandantiv cu „simbure simplu de migdală”; 59 a, b, c, pandantive în formă de *lunula*.

51. Aplică concavă. d 53 mm. Fig. 6. Asemenea piese sînt încadrate în general între faiele care ornamează hamurile calului¹¹². Pot fi citate însă și alte interpretări: stîrlează sau placă de la tamburină¹¹³ sau suport de luminare¹¹⁴.

Principia, curtea a. B 81.

Aplici și pandantive cu rol apotropaic

52. Pandantiv (?) *phallic*, fragmentar. 23×16 mm. Fig. 6. Se termină printr-o *lunula* cu un *phallus* stilizat. Simbolul *phallic* are un incontestabil rol apotropaic¹¹⁵. Se pare că aceste pandantive și aplici provin din amuletele *phallic* semilunare utilizate în sec. I e.n. Asocierea *lunulei* cu *phallus*-ul stilizat în cazul piesei de la Gilău poate reprezenta o formă de tranziție, și deci timpurie.

Descoperit împreună cu nr. 17, într-un nivel timpuriu. B 182/2.

¹¹² L. H. Barfield, Beiträge zur Archäologie des römischen Rheinlands, 3, 1968, p. 26, nr. 3 și p. 97, fig. 36/7; C. F. C. Hawkes, M. R. Hull, *op. cit.*, pl. CIII/25—27; D. S. Neal, *op. cit.*, p. 130, nr. 50, 52, fig. 56.

¹¹³ H. Cüppers, A. Neyses, TZ, 34, 1971, p. 169, nr. 2, Abb. 13, 2.

¹¹⁴ P. Noelke, *op. cit.*, p. 92.

¹¹⁵ Oldenstein 137, nota 436.

53. Aplică cu două reprezentări *phallice* stilizate ¹¹⁶. 31 × 10 mm. Fig. 6. Aceste reprezentări sînt larg răspindite în tot imperiul și pot fi datate în prima jumătate a sec. III e. n. ¹¹⁷. Întrucît descoperirile de la Celles-les-Waremmes, Fenz, Zugmantel ¹¹⁸, cuprind garnituri complete de harnașament, reprezentările *phallice* stilizate pot fi considerate ca amulete ecvestre tipice.

Clădirea A, hol, a — 1,40—1,45 m, posibil la același nivel cu piesa nr. 52. B 189/1.

54. Aplică *phallică*. 32 × 6 mm. Fig. 6.

Descoperită împreună cu nr. 55, 59, 64, 66 și aparținind probabil aceleiași garnituri. B 98/5.

55. Aplică *phallică*. 46 × 12 mm. Fig. 6. Spre deosebire de piesele anterioare, dacă lîja centrală se termină cu un buton semisferic, lobi lateralii sînt plăți și volutele sînt sugerate prin cîte un cerc ponsonat. Considerăm că această piesă face trecerea spre aplicile și pandantivele terminate cu capete treflate și decorate cu așa numitul motiv al „ochilor circulari”.

Descoperit împreună cu nr. 54, 59, 64, 66. Întrucît credem că piesa nr. 66 poate fi datată în a doua jumătate a sec. II e. n., exemplarele de la Gilău par a fi mai timpurii decît grupa stabilită de Oldenstein, apropiindu-se de descoperirea de la Dura Europos, datată post 165 e. n. ¹¹⁹. B 98/7.

56. Aplică decorată cu motivul „simburelui dublu de migdală”. 26 × 11 mm. Fig. 6. Motivul „simburelui de migdală” are tot un rol apotropaic. Migdala era un simbol al fertilității și al forței masculine de procreație, avînd un rol similar cu simbolul *phallic* ¹²⁰. O piesă absolut identică provine de la Weisenburg ¹²¹.

S VII, a — 0,85 m. B 180.

57. Aplică cu motivul „simburelui dublu de migdală” și capăt treflat decorat cu motivul „ochilor circulari”. 36 × 13 mm. Fig. 6. Cele două cercuri concentrice care decorează lobi, au fost interpretate ca o reprezentare stilizată a unor ochi, izvor al deochiului ¹²². Așa cum o dovedește piesa nr. 55, există forme intermediare între reprezentarea *phallică* stilizată și aceste terminații treflate, decorate cu cercuri concentrice. Noi sîntem înclinați să vedem aici un proces de simplificare al primului motiv, cercurile ponsonate sugerînd volutele și butonul amuletelor *phallice*. În aceeași ordine de idei, motivul „simburelui de migdală” poate proveni din imaginea stilizată a unei *vulva*. Aplicile și pandantivele cu motivul „migdalei” și al „ochilor circulari” sînt foarte numeroase în provinciile vestice ale imperiului, fiind foarte frecvente mai ales în zona dunăreană ¹²³. În Dacia piese identice cu cele de la Gilău apar la Buciumi ¹²⁴.

La est de bastionul nordic al porții *decumana*, a — 0,75 m, pe *via sagularis* a castrului de piatră. B 66.

58. Pandantiv (?) cu motivul „simburelui simplu de migdală”. 32 × 14 mm. Fig. 6. Capătul trilobat este lipsit de decor, asemenea unei piese de la Saalburg ¹²⁵. Motivul „simburelui simplu de migdală” apare pe o piesă de la Cannstadt și Straubing ¹²⁶.

Deschiderea *ppd*, caseta C, a — 1,90 m, în stratul de amenajare corespunzător *fazei de piatră I* ¹²⁷. B 141.

59. Trei pandantive și trei aplici în formă de *lunula*. B f. i., 65, 183, 49, 98/4, 187. Fig. 6/59 a-c și fig. 7/59 d-f. Aceste piese au rol apotropaic și cu toate că *lunula* poate fi o amuletă cu utilizare foarte variată, totuși, piesele descoperite în castru par să aparțină harnașamentului așa cum o dovedesc și reprezentările sculpturale ¹²⁸. În Dacia, *lunulae* cu capetele unite prin doi butoni au mai fost descoperite la Slăveni ¹²⁹ și Buciumi ¹³⁰. În imperiu, analogiile sînt foarte

¹¹⁶ *Ibidem*, pl. 34, nr. 262, 266, 267.

¹¹⁷ *Ibidem* 137—139.

¹¹⁸ *Ibidem* 137, notele 438, 439.

¹¹⁹ *Ibidem* 139.

¹²⁰ *Ibidem* 140, notele 461, 463.

¹²¹ *Ibidem*, nr. 287, pl. 35.

¹²² *Ibidem* 140, nota 464.

¹²³ *Ibidem* 141, notele 467—470 și nr. 277. Pt. nordul Africii, v. *Boube-Piccol* 1980 264, nr. 436 și 440 (Banasa).

¹²⁴ *Buciumi*, pl. CXVII/1, 2 (în mod inexplicabil aceste pandantive sînt considerate aplici, p. 71), CXIV/10.

¹²⁵ *Oldenstein*, nr. 278, pl. 35.

¹²⁶ *Ibidem*, nr. 279, 280, pl. 35.

¹²⁷ *PPD*, fig. 6, stratul nr. 7.

¹²⁸ *Oldenstein* 163.

¹²⁹ D. Tudor, *OR*⁴, p. 291, fig. 81/1.

¹³⁰ *Buciumi*, pl. LXXI/28, CNVII/5, 7, 9, considerate părți de cataramă, p. 69—70. Piese 35, 36 de pe pl. LXXI par să aparțină tipului de *lunula* fără butoni.

numeroase¹³¹. Se pare că acest tip de *lunula* trebuie datat cu precădere în sec. II e. n. De altfel, singurele piese cu context stratigrafic clar de la Gilău sînt B 49 și 187 găsite în clădirea A, a — 1,60—1,80 m, corespunzînd primului nivel roman.

60. Două pandantive fragmentare. 44 × 17 mm, respectiv: 47 × 15 mm. Fig. 7/60 a, b. Au formă romboidală și se termină cu un buton semisferic. O piesă similară provine de la Arnsburg¹³².

S I, m 19, a — 1,70 m, ceea ce corespunde primului nivel roman, databil la începutul sec. II e. n. B 4.

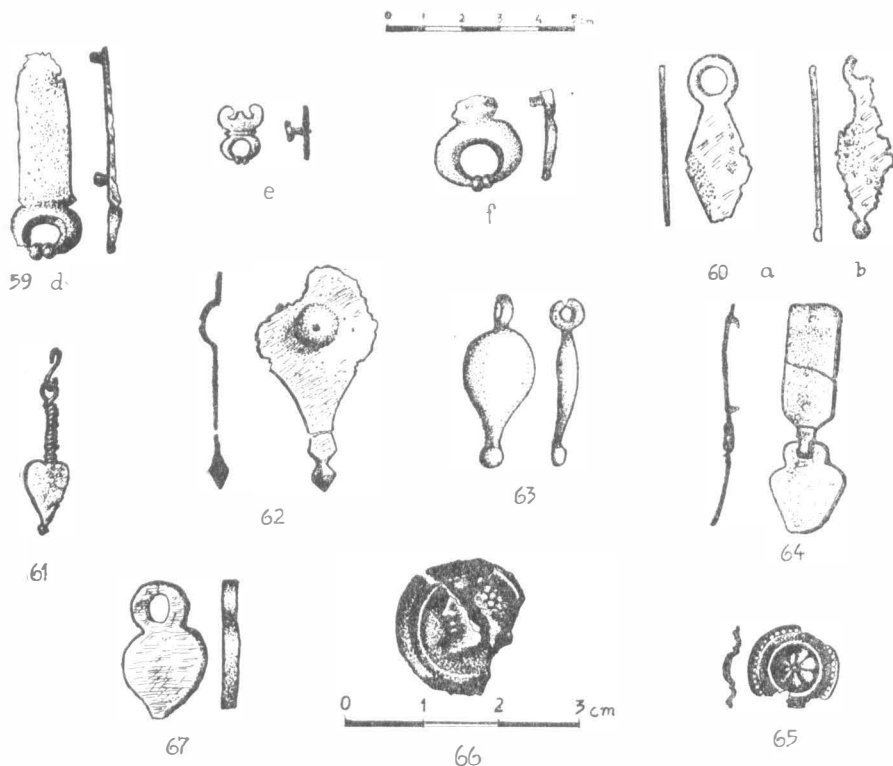

Fig. 7. 59 d, e, f aplici în formă de *lunula*; 60, a b pandantive romboidale fragmentare; 61, 62, 63 pandantive în formă de inimă cu buton; 64 aplică cu pandativ în formă de inimă; 65 aplică-caboșon cu motiv floral; 66 aplică-caboșon cu figură umană; 67 pandativ în formă de inimă.

61. Pandativ în formă de inimă cu buton și tijă lungă de prindere. 19 × 11 mm. Fig. 7. Două piese similare dar de formă romboidală au fost găsite la Buciumi¹³³.

Deschiderea porții *decumana*. a — 1 m, împreună cu un fragment de *ts* databil între 165—190 e. n. (vezi nota 37). B 96.

62. Pandativ fragmentar. 60 × 32 mm. Fig. 7. În centru are o protuberanță semisferică, iar butonul terminal este prismatic. Analogii se găsesc la Wiesbaden¹³⁴ și Buciumi¹³⁵. Clădirea A, hol, a — 1,20 m. B 164.

¹³¹ Oldenstein, nr. 442—448, pl. 45, nota 544 (din păcate, trimiterile autorului la propria planșă sînt greșite). Vezi în plus H. G. Simon, S.J, 34, 1977, p. 52, nr. 2 și fig. 2, 3; Boube-Piccol 1980, 152, nr. 187—193, 424, 556, 559—561.

¹³² Oldenstein, 246, nr. 205, pl. 30.

¹³³ Buciumi, pl. CXVIII/8, 12.

¹³⁴ Oldenstein 246, nr. 197, pl. 30.

¹³⁵ Buciumi, pl. LXXIX/27. Considerată în mod inexplicabil drept țintă „cu cap romboidal și proeminență”, p. 69. La fel, pandantive în formă de inimă terminate cu un buton — pl. LXXI/26, 39—, sînt considerate „limbi de cataramă”, p. 70.

63 Pandantiv în formă de inimă cu buton. 35×18 mm. Fig. 7. Veriga de prindere masivă este sudată perpendicular pe planul piesei, ceea ce indică un sistem de prindere printr-o balama, ca și în cazul unor piese de la Heftlich, Osterbrucken, Wiesbaden și Feldberg¹³⁶. Ultima piesă, descoperită într-un context databil în a doua jumătate a sec. II e. n., este o analogie apropiată, doar că îi lipsește butonul terminal. Și mai asemănătoare este o piesă de la Mainz¹³⁷.

Clădirea A, camera d, a — 1,20 m (vezi nr. 34). B 99/1.

64. Aplică dreptunghiulară cu pandantiv în formă de inimă. Aplică 4×13 mm, pandantivul 24×20 mm. Fig. 7. O bună analogie o constituie pandantivul de la Niederbieber, datat în a doua jumătate a sec. II e. n.¹³⁸.

Descoperit împreună cu nr. 66. B 98/3.

65. Aplică-caboșon cu motiv floral. d 29 mm. Fig. 7. Aceste piese, realizate dintr-o plăcuță subțire de bronz, se montau pe un disc, inel sau țință și puteau să decoreze centuri și curele¹³⁹. Piesa în cauză făcea parte dintr-o garnitură, probabil de harnașament, împreună cu piesele nr. 54, 55, 59, 64, 66. Acest motiv floral apare pe piese de harnașament¹⁴⁰. B 98/1.

66. Aplică-caboșon cu un profil uman lucrat *au repoussé*. d circa 18 mm. Fig. 7. Se distinge partea posterioară a capului cu un păr cirionțat sugerat prin mici protuberanțe. Nasul este proeminent, ascuțit, buzele cărnoase, barba tunsă îngrijit este adusă în față și pare a fi destul de ascuțită. Portretul seamănă cu cel a lui Lucius Verus sau Marcus Aurelius, deși porțiunea păstrată este relativ redusă. Oricum, după coafură, piesa se încadrează la sfârșitul sec. II e. n., eventual începutul sec. III e. n. Asemenea butoni ornamentali se datează în general în sec. I e. n. și la începutul sec. II e. n. Într-un singur caz un caboșon are figura lui Geta și a fost descoperit într-un context de sec. III e. n.¹⁴¹.

Clădirea A, în condiții stratigrafice neclare. B 98/9.

67. Pandantiv în formă de inimă. $36 \times 21 \times 4$ mm. Fig. 7.

S XV, a — 170 m, în *agger*. B 93.

CONCLUZII

În acest studiu am încercat să operăm câteva delimitări cronologice. Am putut izola astfel o serie de piese care provin cu certitudine din faza „castrului mic” care a fost abandonat foarte probabil la venirea alei Siliene la Gilău, pe vremea lui Hadrian și care în consecință pot fi datate la începutul sec. II e. n. Acestea sînt: nr. 10, 11, 17 35, 36 (3 țințe zimțate), 60. Pandantivele cu *lunula* nr. 59 d, f și pandantivul *phallic* cu *lunula* nr. 52 sînt piese care pe bază de analogii pot fi considerate timpurii. Nu întîmplător ele provin din același prim nivel. Acest rezultat nu poate fi însă absolutizat. Astfel, minerul de *patera* nr. 1, care tot pe bază de analogii ar trebui considerat foarte timpuriu se dovedește a fi fost în uz multă vreme, întrucît el provine dintr-un nivel în care apare un *ts* datat între 160—190 e. n.

Utilizînd *terminus post quem* oferit de *ts*, care la Gilău se datează cu precădere între 160—190 e. n. am putut plasa câteva piese în sec. III e. n.: nr. 7, 12, 44. În cazul închizătorului de *balteus* nr. 44, datarea coincide cu cea generală acceptată. Tot în sec. III e. n. am putut plasa o serie de piese provenind din încăperile clădirii A, deasupra podelei de *opus signinum*, întrucît în acest context a fost găsită țința de scut decorată, nr. 34. Este vorba despre nr. 28, 30, 38, 45, 63. În cazul atașului de găleată, nr. 2, poziția stratigrafică indică cu toată probabilitatea sec. III e. n.

¹³⁶ Oldenstein 246, nr. 199, 204, 206, respectiv 202, pl. 30.

¹³⁷ *Ibidem* 126, nota 391.

¹³⁸ *Ibidem* 126 și 246, nr. 198, pl. 30. v. și Boube-Piccol 1980, nr. 528 (Thamusida).

¹³⁹ D. Aliku, ActaMN, 20, 1983, p. 394.

¹⁴⁰ Stela lui Longinus a J. M. C. Toynbee, *Art in Roman Britain*, Londra, 1963, p. 158, nr. 83, pl. 92.

¹⁴¹ D. Aliku, *op. cit.*, nota 30.

Analogiile confirmă această datare. În schimb garnitura cuprinzând nr. 54, 55, 59, 64, 65, datată pe baza nr. 66 la sfârșitul epocii Autonine, cuprinde aplici *phallice* considerate indeobște de sec. III e.n.

În epoca tirzie au fost datate pe bază de context nr. 5, 20, 24, 43, 26, 27, ultimele două au analogii în sec. IV e.n.

O serie de piese, cum ar fi solzii de *lorica squamata* și carabinierile, apar în toate perioadele.

Prezentarea acestor piese ridică problema centrelor de producție, a circulației mărfurilor și a motivelor decorative. De la început trebuie să remarcăm deosebita unitate a culturii materiale romane. Pentru sec. II—III e.n. este evident că această civilizație unitară nu se datorează puterii centrale. Abia după reformele lui Diocletian putem vorbi despre o intervenție directă a factorului politic în producție, despre o nivelare, o standardizare a artefactelor. Este evident că unele piese de excepție sînt, fie importuri, fie opera unor meșteri itineranți, dar marea masă a produselor sînt realizate pe loc, castelele constituind nu doar centre militare și administrative, ci și economice.

Atît în cazul unor garnituri de echipament de paradă (ținta de scut nr. 34) sau al carcasei de lacăt nr. 14, am găsit analogii care merg pînă la identitate cu piese provenind din zona retică. Pentru armamentul de paradă, H. Klumbach, pe baza similitudinilor cu plăcile votive dolicheniene, înclina să creadă că identitățile stilistice ce apar pe linia Dunării, din Raetia pînă în Moesia, se datorează existenței unor meșteri itineranți de origine siriană. La fel, J. Garbsch și L. Petculescu preferă această soluție, deși este evident că într-o serie de *fabricae* din caste, armamentul de paradă era cel puțin reparat și în general aceste obiecte erau proprietatea fîscului¹⁴². Întrucît este greu de făcut o distincție netă între armamentul de paradă și cel uzual, mai ales în cazul trupelor de cavalerie¹⁴³, iar armanentul obișnuit era cumpărat și în final vîndut înapoi de către soldat unității în care servea¹⁴⁴, este posibil ca și echipamentul de paradă să fie achiziționat de gradații specializați în aprovizionarea trupeii, din centre aflate uneori la mare distanță, după cum o dovedește *pridianum*-ul Hunt¹⁴⁵.

Este oricum cert că pe linia Dunării, în sec. II—III e.n., a înflorit un comerț intens. Este greu însă de stabilit care au fost centrele producătoare în această perioadă. Astfel, simpla cartare a locului de descoperire a unci anumite categorii de piese nu reflectă atît răspîndirea în antichitate a artefactului, cît mai degrabă stadiul actual al cercetărilor. De exemplu, minerele cu delfini nr. 4, 5, așa cum am arătat, nu pot fi considerate produse specifice ale atelierelor renane, de unde la un moment dat proveneau numeroase descoperiri intrucît, numai în Dacia Porolissensis, dacă luăm în considerare și vechile colecții, numărul acestora este considerabil. La fel, s-a emis ipoteza că așa numitul motiv al „trompetelor” ar fi de origine britanică, inspirat din Latene-ul tirziu autohton, pentru ca mai apoi, descoperiri cum ar fi cea de la Dura Europos, să pună sub

¹⁴² J. Garbsch, *Römische Paraderüstungen*, München, 1978, p. 18; L. Petculescu, *Dacia*, N.S., 24, 1980, p. 392 recenzie.

¹⁴³ L. Petculescu, *Coifuri ornamentale și garnituri de armură romane descoperite în Dacia*, comunicare ținută la sesiunea Muzeului județean Deva, în octombrie 1985.

¹⁴⁴ D. Breceze, *Britannia*, 7, 1976, p. 94.

¹⁴⁵ G. R. Watson, *The Roman Soldier*, Londra, 1969, p. 238, Appendix C, nr. 157.

semnul întrebării această afirmație ¹⁴⁶. Este posibil ca moda și comerțul să joace un rol important în răspîndirea unor artefacte tipice unei anumite zone. Cele două copci amintite în articolul de față la nr. 38 dovedesc că aceste piese nu sînt specifice doar Britanniei. Și mai evident, prezența în Dacia a numeroase capete de curea, nr. 42, 43, pune la îndoială ipoteza originii germanice a acestui produs. Prezența unor capete de curea atît în zona nord pontică cit și în Germania *libera* se poate explica acum mult mai ușor, prin producerea acestora în Imperiul roman, întrucît, cele zece exemplare citate de noi ca provenind din provincia Dacia, plus două din imediata sa vecinătate, depășesc ca număr pe cele cunoscute în zona germano-retică.

În schimb, numeroase aplici și pandantive sînt cu siguranță produse locale, a căror răspîndire pe arii întinse se datorează unor factori complecși. Există numeroase exemple de *fabricae* a unor castre, atît de legiune, cît și auxiliare. Prezența lor a putut fi pusă în evidență atît prin descoperirea clădirii propriu-zise, cît și prin descoperirea unor retorte, linguri de turnat, tute de bronz, piese semifabricate sau piese scoase din uz, adunate pentru a fi retopite ¹⁴⁷. Răspîndirea acelorasi motive decorative se poate datora modei, circulației trupelor și mai ales a ofițerilor.

Prin studiul de față dorim să contribuim la încercarea de a stabili o cronologie a bronzurilor minore romane, precum și la descifrarea sistemului complex al producției și schimbului care a generat unitatea de civilizație mai sus pomenită.

Este adevărat că abia publicarea numeroaselor piese încă inedite, fie din noile săpături, fie din vechile colecții, va putea valida sau corecta ipotezele care sînt formulate cu ocazia publicării unor loturi izolate de piese.

ROMAN BRONZES FROM GILĂU

ABSTRACT

The authors present a series of small finds from the roman fort at Gilău (jud. Cluj) discovered between 1976 and 1981.

Some of these can be dated at the beginning of the second century A D, as they belong to a level abandoned in early Hadrianic times. These are: the lion-headed fitting nr. 10, the ram-headed one nr. 11 the key nr. 17, the shield studs nr. 35 and 36 (three pieces of the same type), the two pendants nr. 60. The lunula pendants nr. 59 d and f, and the phallic pendant with lunula nr. 52, appreciated to be early by means of analogies, also belong to this level. On the other hand the patera handle nr. 1 usually considered to be typical for the first century, was found in a later level and in the same context with a Samian ware dated between 160—190 A D.

Another group of finds may be dated in the first half of the III-rd century A D as they are subsequent to Samian ware fragments dated 160—190 A D: the washer nr. 7, the shield plate nr. 12, the key nr. 18, and the *balteus* fastener nr. 44.

Finds nr. 28 (seal lid), 30 (bridle ring), 38 (loop fastener), 45 (pierced fitting), and nr. 63 (pendant) from above an *opus signinum* floor in a barrack-block, are also to be dated in the first half of the III-rd century as they come from the same context with the shield stud nr. 34. The joining part of a bucket handler nr. 2, dated by analogy in the first half of the III-rd century was found in the headquarter building, in a context dated by other means in the same period.

¹⁴⁶ Oldenstein 77.

¹⁴⁷ *Ibidem* 69—74.

Fittings nr. 54, 55, 59 c, 64, 65, belonging to the same set can be dated towards the end of the second century by help of piece nr. 66, presumably depicting Marcus Aurelius or Lucius Verus.

The dolphin handle nr. 5, the tongue pressor nr. 20, the *stillus* nr. 24, the strap end nr. 43, the *bullae* nr. 26, and 27, were found in contexts belonging to the second half of the III-rd century, nr. 26 and 27 having good analogies in the IV-th century.

It must be mentioned that *lorica squamata* pieces and harness clips appear in all periods.

More details of the display of some of these small finds in the whole territory of Dacia can be found in „A Note on Roman Military Equipment from Roumania”, presented at the „Roman Military Equipment Conference” in Nottingham (April 1985), by the same authors. In this summary we must stress that some of the pieces from Gilău are to be considered imports, such as the shield stud nr. 34, and the padlock lid nr. 14, which have perfect equivalents in Raetia. On the other side, the dolphin handles nr. 4 and 5, even having good analogies in the Rheinlands, are frequent in Dacia too, and could be considered local products. Loop fasteners, typical Britannic artefacts, were spread by trade or fashion to Dacia (see nr. 38). Strap ends (nr. 42 and 43) that have number of analogies not only in the western provinces but also in *Germania libera*, are largely attested in Dacia, so that they can not be of Germanic influence but a typical Roman artefact sold also to the barbarians.

ABREVIERI

- Boube-Piccol 1975* — Ch. Boube-Piccol, *Les bronzes antiques du Maroc II. Le mobilier*, in *Études et travaux d'archéologie marocaine*, 5, 1975.
- Boube-Piccol 1980* — Ch. Boube-Piccol, *Les bronzes antiques du Maroc. III. Les chars et l'attelage*, in *Études et travaux d'archéologie marocaine*, 8, 1980.
- Buciumi* — N. Gudea, C. Pop, *Arme și piese de echipament*, in *Castrul roman de la Buciumi*, Cluj, 1972, p. 60–77.
- Isac* — D. Isac, *Terra sigillata de la Gilău*, in Potaissa, 3, 1982, p. 65–80.
- Oldenstein* — J. Oldenstein, *Zur Ausrüstung römischer Auxiliareinheiten*, in *BerRGK*, 57, 1976, p. 49–284.
- P P D* — D. Isac, Al. Diaconescu, C. Oprcanu, *Porta principalis dextra a castrului de la Gilău*, in *ActaMN*, 18, 1981, p. 85–97.
- Principia* — D. Isac, Al. Diaconescu, C. Opreanu, *Principia castrului de la Gilău*, in *ActaMN*, 20, 1983, p. 85–101.
- Săpăturile Gilău* — D. Isac, Al. Diaconescu, C. Opreanu, *Săpăturile arheologice în castrul roman de la Gilău. Campaniile 1976–1979*, in Potaissa, 2, 1980, p. 29–54.

EXPLANATION OF THE FIGURES

Fig. 1. 1. *patera* handle ; 2. joining part of bucket handle ; 3. joining part of handle ; 4. 5. dolphin handles ; 6, 7, 8. washers ; 9. ornamental nail end.

Fig. 2. 10. lion headed fitting ; 11. ram headed fitting ; 12. shield plate ; 13. button handle ; 14. padlock lid ; 15. window frame ; 16, 17, 18. keys.

Fig. 3. 19. *scalpellum* handle ; 20. tongue pressor ; 21. double probe ; 22. pincers ; 23. bird pin ; 24 *stillus* ; 25. pin.

Fig. 4. 26, 27. *bullae* ; 28. seal lid ; 29. bead ; 30, 31. bridle rings ; 32, 33. *lorica squamata* ; 34. shield stud ; 34 bis. drawing after the Mainz umbo ; 35, 36, 37. shield studs.

Fig. 5. 38. loop fastener ; 39, 40, 41 enamelled studs ; 42, 43. strep ends ; 44. *balteus* fastener ; 45, 46. pierced fittings ; 48. a, b, c, d, e, f, g. harness clips.

Fig. 6. 48. h, i. harness clips ; 47. harness clip ; 49. bridle distributor ; 50. bridle joint ; 51. concave fitting ; 52. phallic pendant with *lunula* ; 53, 54, 55. phallic fittings ; 56, 57. almond kernel shaped fittings ; 58. almond kernel shaped pendant ; 59, a, b, c. *lunula* pendants.

Fig. 7. 59. d, e, f. *lunula* pendants ; 60, a, b. rhombic pendants ; 61, 62, 63. heart shaped pendants with button ; 64. fitting with heart pendant ; 65, 66. ornamental fittings ; 67. heart shaped pendant.

CONTRIBUȚII LA CUNOAȘTEREA RITULUI FUNERAR
DIN BRONZUL MIJLOCIU ÎN NORDUL MOLDOVEI

de NICOLAE URSULESCU și DRAGOMIR POPOVICI

În momentul de față, epoca bronzului în nordul Moldovei este cunoscută lacunar și inegal, atât din punct de vedere zonal, cât și al etapelor specifice de evoluție. Dacă perioada sa finală (cultura Noua) e semnalată în mai multe puncte, în schimb reconstituirea evoluției istorice din perioadele timpurie și mijlocie a epocii bronzului din acest teritoriu se face încă mai mult pe bază de supoziții decât pe baza unor descoperiri și materiale certe¹. De aceea, practic, perioada de la sfârșitul eneoliticului dezvoltat și până în vremea culturii Noua (deci aproximativ 2500—1400 î.e.n.) prezintă încă în nordul Moldovei numeroase semne de întrebare, atât în privința ansamblului, cât și a detaliilor. În această situație, firește, orice nouă descoperire, databilă în acest interval, creează serioase dificultăți în privința încadrării sale atât mai precise din punct de vedere cultural și cronologic.

Aceste succinte considerații constituie un necesar preambul pentru înțelegerea contextului istoric în care se încadrează descoperirile la care ne vom referi.

În septembrie 1982 colectivul șantierului arheologic Preutești (jud. Suceava)² s-a deplasat în satul vecin, Hîrtop, unde se semnalaseră, în punctul „Sub Plopi”, cu ocazia săpării unor gropi pentru scoaterea lutului, vestigii arheologice de o deosebit interes³. Locul respectiv se află pe o proeminență a terasei din stînga pîrlului Hîrtop (afluent de stînga al Șomuzului Mare), în marginea de sud-vest a satului. Spre valea pîrlului se întinde o zonă umedă, numită „În Sărături”. Terenul este puternic afectat atât de alunecările de pămînt, cât și de gropile practicate pentru scoaterea lutului.

Pe lângă fragmente ceramice destul de corodate, atribuibile culturii Cucuteni, în timpul cercetării noastre au fost observate, în ruptura provocată de o alunecare, mai multe pietre de mari dimensiuni, care sugerau existența resturilor unei cutii de piatră, parțială deteriorată. La baza pietrelor se vedeau mici fragmente de oase incinerate, ceea ce indica existența resturilor unui mormînt de incinerare în cistă. Aici s-a efectuat un mic sondaj de salvare, în vederea studierii amănunțite a complexului. Pentru aceasta, am întreprins taluzarea peretelui rupturii, ceea ce ne-a relevat că, în urma alunecării, rămăsese neafectată doar o parte a cutiei.

Din punct de vedere stratigrafic, pe profilul rezultat în urma taluzării s-a observat următoarea succesiune:

- între 0—0,30 m, un strat vegetal, de culoare neagră-cenușie;
- între 0,30—0,90 m, un strat maroniu-roșcat, argilos;
- între 0,90—1,05 m, un strat galben-nisipos, cu infiltrații maronii;
- de la 1,05 m în jos, stratul galben-nisipos, complet steril.

Groapa mormîntului a fost săpată din stratul de pămînt maroniu-roșcat, de la 0,40 m, adîncindu-se foarte puțin și în stratul următor, pînă la 0,90 m.

Din cât s-a păstrat, s-a putut observa că mormîntul era orientat nord-sud, avînd o lungime de aproximativ 140 cm; axul mormîntului era paralel cu linia de fractură a malului, ceea ce explică prăbușirea unei părți însemnate a cutiei pe latura lungă. Lățimea mormîntului nu mai poate fi stabilită cu precizie; doar lespezile rămase de la baza cutiei, ca și resturile de incinerare și inventar indică un minimum de 60 cm. Lespezile de la acoperiș erau prăbușite peste cele ale fundului cutiei. Ulterior, presiunea pămîntului a împins parțial și lespezile peretelui estic, astfel că în momentul descoperirii le-am găsit într-o poziție ușor înclinată spre interiorul cistei (fig. 1—2). Lespezile din partea distrusă a mormîntului alunecaseră și se împrăștiaseră pe o distanță de cel puțin 3,5 m, la o adîncime de 10—2) cm.

Lespezile erau de proveniență locală, dintr-o gresie nisipoasă, cu numuliți și infiltrații calcaroase. Dimensiunile medii erau cuprinse între 15 × 20 — 18 × 24 cm și groase de 3—5 cm;

¹ S. Morintz, *Contribuții arheologice la istoria tracilor timpurii*, București, 1978, p. 98 și 115.

² În afară de semnatarul articolului, la cercetare a mai participat și prof. Ștefan Manea din Preutești.

³ N. Ursulescu, Șt. Manea, Suceava, 8, 1981, p. 176—177.



Fig. 1. Hirtop : resturile cistei după degajare.

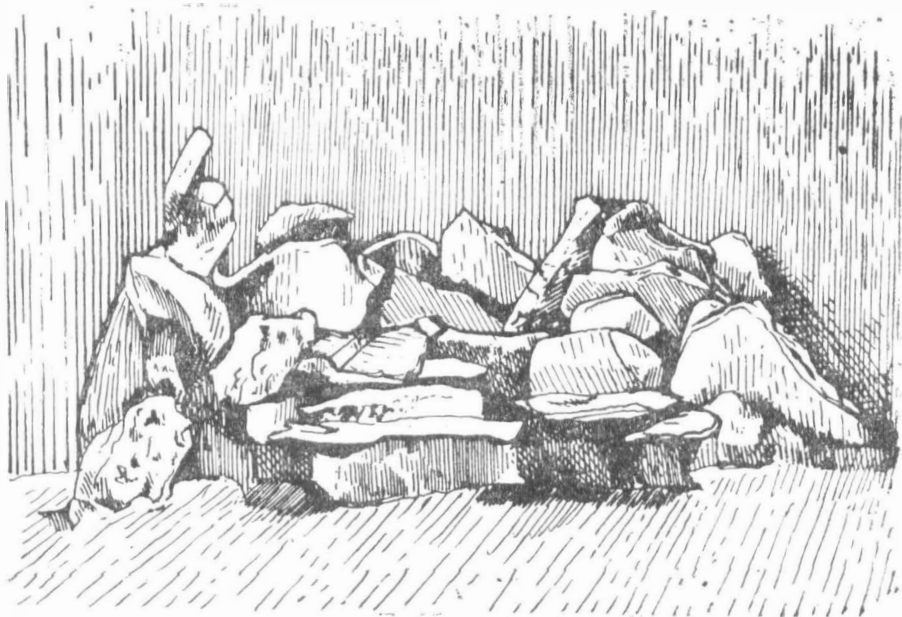

Fig. 2. Hirtop : schiță a resturilor cistei.

excepție făceau lespezile de la baza și acoperișul cutiei, care erau de dimensiuni mai mari (cu laturile de circa 40—50 cm). Îmbinarea lespezilor și etanșizarea cutiei, în cazul peretelui estic, se făcea prin completare cu pământ și pietre mai mici.

Conținutul mormintului consta din pământ brun, în care se găseau oase incinerate și fragmente ceramice. Acestea erau dispuse mai ales spre centrul și jumătatea nordică a cistei. O parte a materialului ceramic și osteologic s-a găsit depus și sub cistă. După datele preliminare ale analizei osteologice, atât în cistă, cât și sub ea, resturile incinerate provin de la om și animale (cerb, porc, oaie, cal) ⁴. Găsirea unei părți a materialului sub cistă ne face să ne gândim că incinerarea s-a putut petrece pe loc și că, după adunarea unei părți a resturilor incinerate, s-a construit cista peste resturile rămase.

Fragmentele ceramice, amestecate printre oasele incinerate, erau negre, extrem de friabile, dintr-o pastă slab arsă, cu foarte mult nisip cuarțitic, cu granulație destul de mare. Starea extrem de fragmentară a materialului ceramic, ca și numărul redus al pieselor, nu permit decât reconstituiri aproximative ale formelor și decorurilor. În privința formelor, se pare că e vorba de trei tipuri: oale cu gura larg deschisă (fig. 3/1, 6), pahare cilindrice (fig. 3/5) și străchini cu umăr (fig. 3/3, 4). Pentru decorarea fragmentelor nu s-au utilizat decât liniile incizate, dispuse sub forma unor benzi înconjurătoare ale marginii sau în unghi, formind, după cât se pare, triunghiuri cu hașuri interioare. Formele și modul de decorare a ceramicii indică analogii clare cu materialele caracteristice ale vastului complex Costișa — Komarow — Bilyi Potik ⁵. În privința pastei, e de remarcat amestecul masiv de nisip și arderea insuficientă, ceea ce a determinat friabilitatea extremă a materialului ceramic; pe de altă parte lipsește silexul pisat în compoziție (prezența acestui ingredient constituie o caracteristică a variantei nordice, Komarow) ⁶. Analogiile pentru acest tip de pastă le găsim mai ales în stațiunea de la Borlești ⁷, care e plasată într-o etapă timpurie a complexului, precedind materialele mai evaluate întâlnite în stațiunea eponimă de la Costișa ⁸. Sub rezerva puținătății materialelor, spre aceeași etapă timpurie pare a trimite atât modul de decorare, cât și faptul că nu se întâlnesc ceștile cu torți, atât de tipice fazei evaluate a complexului Costișa — Komarow ⁹.

În privința ritului funerar, e cunoscut faptul că în varianta Komarow se utilizează atât înhumăția, cât și incinerăția, dar în gropi simple, acoperite sau nu de tumuli, pe cînd varianta Bilyi Potik utilizează numai morminte plane de înhumăție, în ciste de piatră ¹⁰, continuînd mai clar tradiția din cultura amforelor sferice. Din păcate, pentru varianta Costișa nu se cunoaște încă ritul funerar ¹¹. Din punct de vedere teritorial, mormîntul de la Hirtop se plasează oarecum în zona de contact dintre cele trei variante amintite, totuși mai aproape de limita dintre Costișa și Komarow ¹². La Hirtop apare o nouă variantă, aceea a mormîntului de incinerăție plan, în cutie de piatră. Un asemenea tip de înmormîntare nu a fost semnalat pînă-n prezent în aria complexului Komarow — Bilyi Potik — Costișa; o eventuală apropiere s-ar putea face doar cu mormîntul de incinerăție în cistă, recent semnalat la Șerbănești (com. Zvorîște), tot în județul Suceava ¹³. Aici, din cauza unor lucrări cu caracter gospodăresc, nu s-a putut stabili cu claritate dacă cista a fost acoperită de tumul sau a străpuns ulterior tumulul sub care a fost găsită, deși se pare că prima variantă ar fi cea reală. Între cele două localități e o distanță de circa 35 km și se pot constata unele similitudini în privința ritualului funerar: incinerăția în cistă, depunerea resturilor incinerate atât în cistă, cât și sub ea. Ca deosebire, apare lipsa oricărui inventar în cista de la Șerbănești, precum și prezența tumulului deasupra cistei. Desigur, în primul rînd lipsa inventarului face ipotetică o apropiere prea mare a acestuia de descoperirea de la Hirtop.

Obiceiul depunerii oaselor de animale în morminte, așa cum s-a constatat la Hirtop, este frecvent întâlnit în tumulii culturii Komarow. De exemplu, la Kolosówka, s-a găsit oase de

⁴ Determinările au fost făcute de N. Mîrîtoiu, căruia-i mulțumim și pe această cale.

⁵ A. Vulpe, *Dacia*, N. S., 5, 1961, p. 105—122; I. K. Svešnikov, *ArchPol*, 12, 1, 1967, p. 39—107; S. S. Berezanska, *SA*, 2, 1967, p. 120—136; idem, în vol. *Arheologija Ukraïnskoj RSR*, I, Kiev, 1971, p. 354—363.

⁶ I. K. Svešnikov, *op. cit.*, p. 102; S. S. Berezanska, *op. cit.*, 1971, p. 358.

⁷ M. Florescu, *Dacia*, N.S., 14, 1970, p. 54.

⁸ *Ibidem*, p. 52, 59, 62.

⁹ *Ibidem*, p. 59.

¹⁰ I. K. Svešnikov, *op. cit.*, p. 102; S. S. Berezanska, *op. cit.*, 1971, p. 356—357.

¹¹ Din cauza lipsei inventarului caracteristic e discutabilă datarea mormintelor de la Proboata, care au fost atribuite fie culturii Costișa, fie culturii Noua (Em. și N. Zaharia, *Materiale*, 8, 1962, p. 599—601; N. Zaharia, M. Petrescu-Dîmbovița, Em. Zaharia, *Așezări din Moldova*, București, 1970, p. 278; A. C. Florescu, *ArhMold*, 2—3, 1964, p. 146, nota 21; M. Florescu, *op. cit.*, p. 73 și nota 68).

¹² I. K. Svešnikov, *op. cit.*, p. 46, fig. 1.

¹³ M. Ignat, Drag. Popovici, Suceava, 6—7, 1979—1980, p. 657—662.

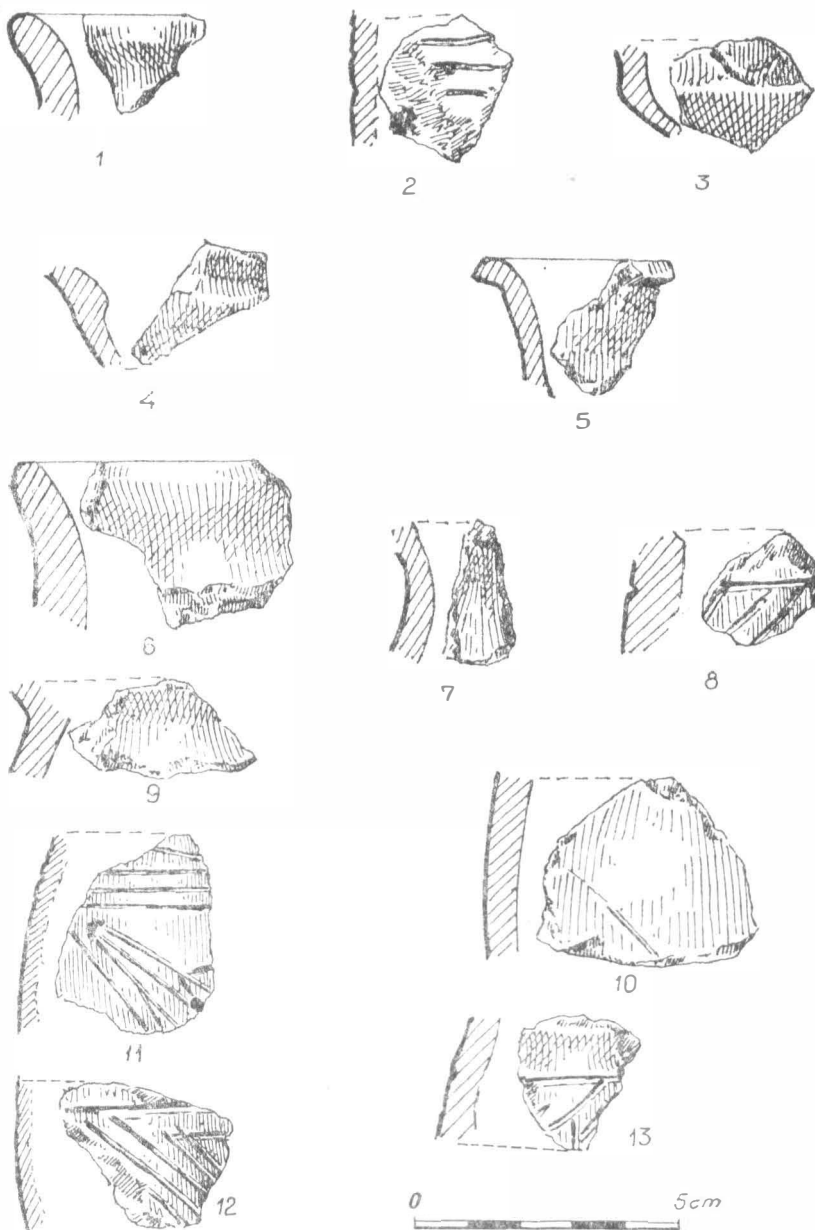

Fig. 3. Hirtop : fragmente ceramice găsite în umplutura cistei (1—4) și sub cistă (5—13).

ovicaprine, taurine, porcine și cabaline¹⁴, iar la Bukowna erau mormintele a doi cai tineri¹⁵. La Hirtop se remarcă și prezența oaselor de cervidu¹⁶.

¹⁴ I. K. Svešnikov, *op. cit.*, p. 103.

¹⁵ *Ibidem*, p. 102.

¹⁶ Vezi nota 4.

În teritoriul nordic al Moldovei utilizarea cistelor e cunoscută din vremea culturii amfo-relor sferice, astfel că s-ar putea presupune o perpetuare a acestui obicei funerar și la începutul bronzului mijlociu, deși nu cunoaștem încă verigile de legătură dintre cele două fenomene cultu-rale. De asemenea, ritul incinerăției e cunoscut în aceeași zonă încă din perioada de tranziție, prin necropola plană cercetată la Suceava — *Parcul Celății*¹⁷. Nu este exclus deci, ca în cazul cistelor descoperite la Hirtop și Șerbănești să avem de-a face cu rezultatul unei mixturi între comunități mai vechi care utilizau ritul incinerăției și ritualul înmormintării în ciste și care au coabitat în părțile nordice ale Moldovei.

În privința plasării cronologice a descoperirii de la Hirtop (și probabil și a celei de la Șerbănești) trebuie să ținem cont de faptul că pe teritoriul județului Suceava se mai cunosc cîteva descoperiri care aparțin complexului Costișa — Komarow : mormintele tumulare birituale de la Horodnicu de Jos¹⁸; nivelul de locuire surprins în timpul cercetărilor de la Botoșana¹⁹; mate-rialele descoperite prin periegează pe teritoriul localității Baia²⁰; fragmentele ceramice desco-perite în timpul cercetărilor întreprinse la Suceava, în sectorul Biserica Beizadelelor²¹. În timp ce necropola tumulară de la Horodnic pare a se lega mai mult de aspectul Komarow, așezarea de la Botoșana prezintă analogii cu stațiunea Costișa timpurie de la Borlești (jud. Neamț). Și materialul ceramic descoperit în cista de la Hirtop pare a trimite spre acest orizont mai timpuriu al complexului.

Descoperirea de la Hirtop (poate și cea de la Șerbănești) pune în lumină, deci, existența unei noi variante în cadrul vastului complex Costișa — Komarow — Bilyi Potik. De abia după ce se va cunoaște ritualul funerar din cadrul aspectului Costișa se va putea stabili dacă există sau nu o legătură între varianta Hirtop și mormintele Costișa; în prezent știm doar că între varianta Hirtop și ritul funerar din ariile Komarow și Bilyi Potik există asemănări, dar și deo-sebiri evidente.

CONTRIBUTIONS À LA CONNAISSANCE DU RITE FUNÉRAIRE DU BRONZE MOYEN DANS LE NORD DE LA MOLDAVIE

RÉSUMÉ

Les auteurs présentent une tombe plane d'incinération à ciste, découverte dans le village Hirtop (com. Preutești, dép. de Suceava). Le complexe était en grande partie dérangé et détruit dans le moment de la recherche. Les os incinérés ont été trouvés tant sur la plaque de la tombe que dessous; ils étaient humains et d'animal (cerf, cochon, brebis, cheval). Les fragments céra-miques, trouvés, comme les os, tant sur que sous la plaque du coffre, présentent des analogies claires dans les monuments anciens du complexe Komarow — Bilyi Potik — Costișa, de la pé-riode moyenne de l'époque du Bronze. En comparaison les données connues jusqu'à présent, la découverte de Hirtop représente une nouvelle variante du rite funéraire de ce complexe cul-turel; cette variante ressemble à Bilyi Potik par le type de tombe plane et ciste, mais se distin-gue par l'emploi de l'incinération.

EXPLICATION DES FIGURES

Fig. 1. Les restes du ciste après dégagement.

Fig. 2. Esquisse des restes du ciste.

Fig. 3. Fragments céramiques trouvés dans le ciste (1—4) et sous le ciste (5—13).

¹⁷ N. Ursulescu, comunicare la Colocviul XI al Institutului de Arheologie București, dec. 1982 (conform SCIVA, 34, 1983, 3, p. 294).

¹⁸ M. Ignat, *Thraco-Dacica*, 2, 1981, p. 134—136.

¹⁹ S. Teodor, *Suceava*, 6—8, 1979—1980, p. 45—46.

²⁰ D. Gh. Teodor, *I. Ioniță, ArhMold*, 5, 1967, p. 318, 323.

²¹ Materiale inedite, păstrate în colecția Muzeului județean Suceava.

O NOUĂ LUCERNĂ DE LA DUROSTORUM

de CRIȘAN MUȘȚEANU

Este deja cunoscut numărul mare de lucerne descoperite la Durostorum. Dintre noile achiziții, pentru moment inedite, ale Muzeului județean Călărași, ne-am oprit atenția asupra unei piese deosebite. *Opaiț*, inv. 11.628. Fig. 1. Dimensiuni: L: 72 mm; l: 51 mm; I: 53 mm. Lucerna este lucrată din pastă locală roșcată, cu firnisul lucios, care se exfoliază și acoperă numai partea superioară a piesei¹. Pe cioc se observă urme de funingine. Corpul este de formă hemisferică cu partea superioară bombată, prevăzută cu un cioc scurt, delimitat printr-o bandă în formă de funie răsucită; apucătoare inelară plasată în centrul piesei, lateral stînga orificiului de umplere.

Decorul aflat la partea superioară a opaițului dispus în jurul apucătorii de la stînga spre dreapta, constă dintr-o mască, un delfin, un căluț de mare și o lebădă. Pe fund înscrisă în trei cercuri se găsește ștampila *ORTI*, aplicată invers decît se face în mod obișnuit adică pentru lectură opaițul trebuie așezat cu ciocul în jos, ceea ce este nefiresc.

Forma lucernei în discuție nu este comună, la Durostorum pentru moment nu mai există nici un exemplar similar. După informațiile de care dispunem în Moesia Inferioară nu este semnalată această formă. Analogii există într-o provincie apropiată, Pannonia. Dora Ivanyi le înca-drează în tipul „Firmalampen ohne Discus und mit plastischen Darstellungen”². Dintre ștam-pilele cu care erau prevăzute amintim pe *Strobilus* și pe *Vibianus*, producători ce au lucrat în veacul al II-lea³. La Intercissa opaițele de această formă, provenind din complexe sînt datate în prima jumătate a veacului al III-lea⁴.

Astfel de lucerne, cu sau fără ștampilă, deși rare, sînt cunoscute nu numai în Pannonia, ci și în alte părți ale imperiului. La Aquileia există o piesă foarte apropiată din punct de vedere morfologic, purtînd ștampila *FELIX*. Fără a fi identice, nu putem să nu remarcăm asemă-narea dintre acest tip de „firmalampen” și opaițele în formă de con de pin⁵.

În ceea ce privește ștampila *ORTI*, ea este, după cunoștința noastră, necunoscută. Nume apropiate ca formă *Orlatus* sau *Ortius* apar în onomastica romană purtate de persoane care nu au nimic comun cu fabricarea opaițelor⁶. Ștampila este foarte clar imprimată, ștergerea unor litere de la începutul și sfîrșitul cuvîntului este imposibilă. Nu putem totuși aprioric respinge ipoteza citirii mărcii (*F*)*ORTI*(*S*) sau (*F*)*ORTI*, deși unei asemenea lecturi i se poate repro-șa faptul că meșterul *Fortis* nu iscălește niciodată, după cît cunoaștem pînă acum, în vreuna dintre aceste forme⁷.

Așadar, ni se pare mai plauzibilă opinia că avem de-a face cu un producător atestat pentru prima dată. Menționăm faptul că opaițul în discuție este produs pe loc, lucru indicat de argilă. Nu putem reda cu toată siguranța numele meșterului. Cu toată rezerva cuvenită propunem numele de *Ortius*.

O altă problemă care se ridică este aceea a originii acestui meșter. Este *Ortius* un meșter local sau piesa este o copie realizată la Durostorum după un model venit din altă parte? Încî-

¹ Argila locală notată de noi cu nr. 4 cf. C. Mușțeanu, V. Culică, D. Elefterescu, *Dacia*, N.S., 24, 1980, p. 286.

² Dora Ivanyi, *DissPann*, 2, 2, 1925, pl. LIII, 4, 9, 11.

³ T. Szentleky, *Ancient Lamps*, Budapesta, 1969, p. 98, nr. 154 și p. 102, nr. 122; E. Buchi, *Lucerne di Aquileia*, I, Aquileia, 1975, p. 148 și 162.

⁴ Klára Póczy, *Intercissa*, II, Budapesta, 1957, p. 88.

⁵ Fr. Miltner, *JÖAI*, 26, 1930, Beibl. 101, p. 40 b; E. Buchi, *op. cit.*, p. 60, nr. 384 și p. 205, nr. 1587 și urm.

⁶ W. Schulze, *Zur Geschichte lateinischen Eigennamen*, Berlin, 1933, p. 174; I. Kajanto, *The Latin Cognomine*, Helsinki, 1965, p. 310 și 352.

⁷ E. Buchi, *op. cit.*, p. 14.

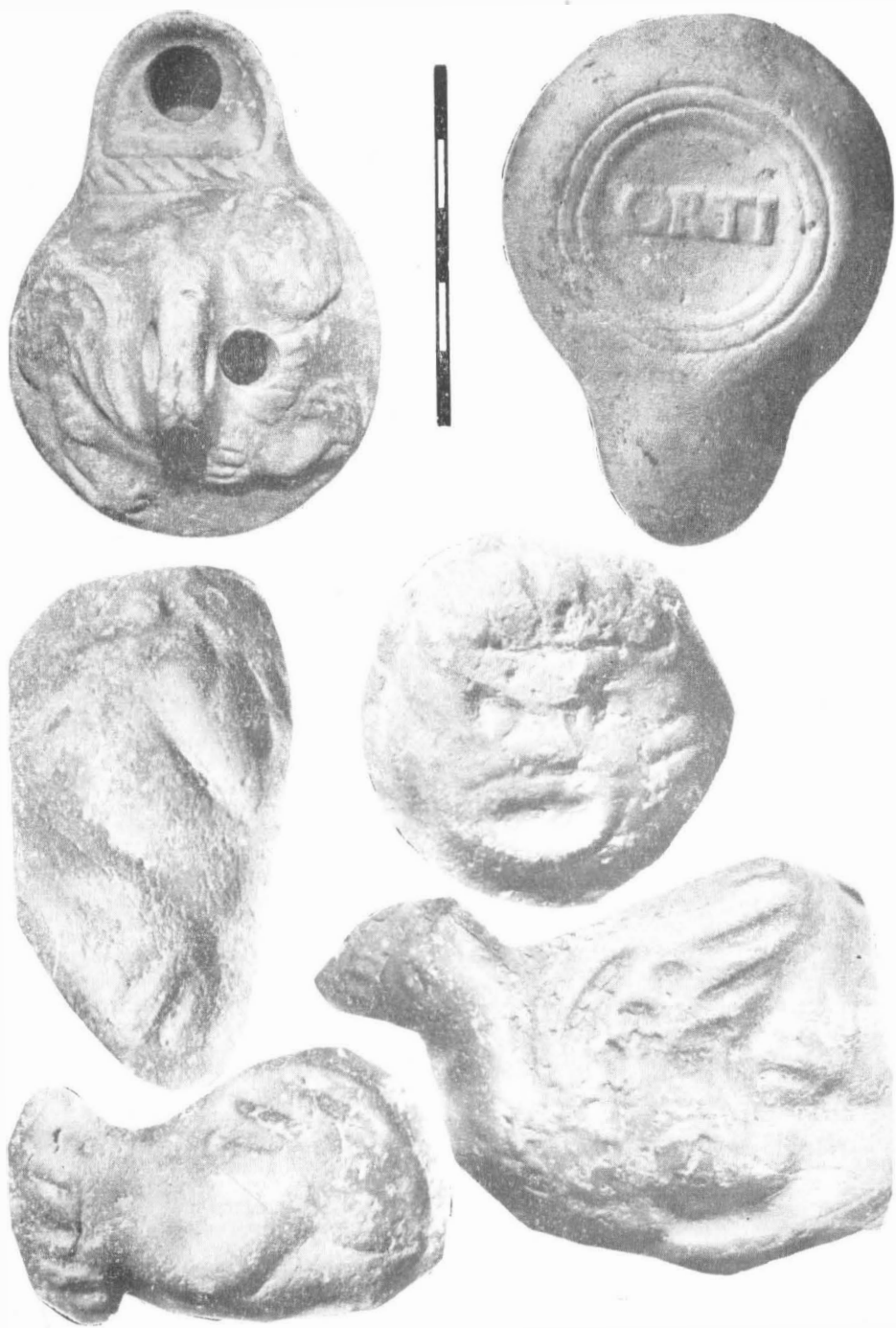

Fig. 1. Durostorum. Lucernă cu ștampila *ORTI*.

năm să credem, avînd în vedere lipsa acestei ștampile în alte centre, că avem de-a face cu un producător local, a cărui perioadă de lucru a fost foarte scurtă.

Pînă de curînd exista opinia că pe unele ștampile ale legiunii I Italica de la Novae s-ar afla mențiunea unei officine purtînd numele unui meșter *Ortus*. Dînd o nouă interpretare acestor ștampile. T. Sarnovski respinge lectura *Ortus* de pe materialul tegular de la Novae, înălțurînd în acest fel și posibilitatea existenței unei legături între opaișul de la Durostorum și cărămizile ștampilate de la Novae⁹.

Nu putem încheia prezentarea piesei fără a sublinia înmănunchierea deosebit de interesantă a decorurilor. Animalele acvatice, în speță delfinul și hippocampul, însoțitorii lui Neptun, simbolizează și călătoria spre lumea de dincolo. G. A. Mansuelli, consideră că delfinii devin simbol funerar frecvent în sec. II—III cînd înlocuiesc pe monumente protomele de leu¹⁰. Măștile de teatru, embleme dionysiace, sînt frecvente pe stelele funerare¹⁰. Lebăda nu este cunoscută în mod expres ca simbol funerar. Pe lucernă ca este redată cu aripile desfăcute în zbor. Fr. Cumont socotește că păsările în zbor ar reprezenta sufletul în timpul ultimei călătorii¹¹. Pare deci că opaișul de la Durostorum prezintă ca motiv decorativ o serie de elemente care pot fi interpretate ca simboluri funerare. Deși pînă în momentul de față nu a fost făcut un studiu asupra decorurilor aflate pe opaițe, elementele redată, luate separat, sînt cunoscute și pe alte exemplare, combinația lor pe o lucernă nefînd pînă acum cunoscută.

Se desprinde astfel întrebarea firească dacă aceste simboluri nu sînt o aluzie la funcția îndeplinită de lucernă. Faptul că opaițele sînt un element de inventar frecvent înțilmit în morminte, cu o semnificație bine determinată, ne face să înclinăm în favoarea ipotezei că prin simbolurile sale exemplarul nostru pare să fi fost folosit în exclusivitate ca piesă de inventar funerar.

Asemănarea morfologică a lucernei noastre cu cele în formă de con de pin, simbol funerar binecunoscut, par să întărească această ipoteză.

În ceea ce privește stabilirea datării, analogia cu piesele de la Intercissa, descoperite în complexe, precum și tendința de acumulare a numeroase elemente simbolice, par să indice începutul veacului al III-lea.

LA NEW OIL LAMP FROM DUROSTORUM

ABSTRACT

Among the oil lamps found by chance at Durostorum, we would draw the specialists' attention on a latest remarkable piece. It is a hemispheric-shaped oil lamp with a centrally placed handle. A mask, a dolphin, a hippocampus and a swan are to be noticed at its upper part, round the handle. The lamp bears a stamp *ORTI* at its bottom.

Without eliminating the possibility of reading *(F)ORTI* or *(F)ORTI(S)*, an inscription which was not used by the craftsman, we feel inclined to think that this stamp notifies the short presence of a „firmalampen” workshop situated very probably at Durostorum.

All the ornaments have a funerary significance. Although the meaning of their combination is unknown to us, it seems to emphasize the exclusive funerary use of the oil lamp.

Taking into account several analogies its dating is to be considered at the beginning of the 3rd century A.D.

EXPLANATION OF THE FIGURE

Fig. 1. Oil lamp from Durostorum with the stamp *ORTI*.

⁹ T. Sarnovschî, *Germania*, 63, 1985, p. 107.

¹⁰ Fr. Cumont, *Recherches sur le symbolisme funéraire des Romains*, Paris, 1942, p. 157; J. Garbsch, *Römische Paraderustungen*, München, 1978, p. 31; G. A. Mansuelli, *Le stèle romane del territorio Ravennate e dell'Esopo*, Ravenna, 1967, p. 83.

¹¹ *Ibidem*, p. 437; S. Rinaldi Tufi, *Stele funerarie con ritratti di età romana nel Museo Archeologico di Spalato*, in *Atti della Accademia Nazionale dei Lincei*, 368, Memorie, Roma, 1971 p. 131—132.

¹² Fr. Cumont, *op. cit.*, p. 109.

BOŠKO BABIĆ, *Materijalnata kultura na makedonskite sloveni vo svetlinata na arheološkite istrajuvania vo Prilep* (Cultura materială a slavilor macedoneni în lumina cercetărilor arheologice de la Prilep), I, Prilep, 1986, 362 p. + 7 pl.color.

Primul volum din seria publicațiilor inițiate de Institutul de cercetări asupra culturii slave vechi, cu sediul la Prilep, se datorează organizatorului și directorului acestei instituții macedonene și reunește în paginile sale principalele rezultate ale unor strădanii științifice desfășurate pe durata a trei decenii. Ca și în alte țări învecinate făcând parte din aceeași arie cultural-istorică, interesul pentru arheologia medievală, ca direcție de investigații distincte, separate de arheologia clasică sau preistorică, este de dată relativ recentă în Republica Socialistă Macedonia, debutând în mod sistematic abia în anii '50, după încheierea ultimului război mondial. Informațiile scrise privind începuturile evului mediu macedonean sunt relativ puține și destul de tirzii, conferind deci și aici arheologiei un rol de excepție în realizarea reconstituirilor istorice.

Cercetările care fac obiectul volumului s-au desfășurat aproape exclusiv la Prilep, vechi centru de organizare politică și de civilizație medievală a slavilor macedoneni, în două obiective învecinate a căror evoluție s-a produs în strinsă intercondiționare: înălțimea stîncoasă Markovi Kuli de la marginea orașului actual și cartierul medieval Varoš situat la poalele ei. Investigațiile și-au propus o gamă tematică largă, de la reconstituirea hotarului dintre antichitatea tirzie și începuturile evului mediu și pînă la structurile politice de tip prestatal sau la aspectele mature de cultură materială și spirituală medievală din această zonă de civilizație balcano-slavă. Rezultatele și concluziile care se publică în acest prim volum, pe aloruri cu caracter de monografie arheologică, acoperă în proporții diferite aceste variate compartimente cronologice și tematice. Centrul de greutate revine obiectivelor din secolele X–XIII, constînd din necropole, monumente de cult și de arhitectură militară, precum și din mărturiile ale începuturilor vieții urbane de la Prilep.

Tema cu cea mai redusă extindere în tratate și ilustrare este aceea a începuturilor habitatului slav din zona Prilepului, unde mărturiile de locuire din secolele VII–VIII sînt foarte rare și deocamdată lipsite de inventare specifice și convingătoare. Situația

de la Prilep nu este singulară, obiectivele slave timpurii din partea apuseană a Peninsulei Balcanice, ca și din centrul ei muntos, sînt în general, la stadiul actual al cercetărilor, surprinzător de puține. În aceste condiții, hotarul dintre civilizația romano-bizantină și primele forme de manifestare culturală ale slavilor pătrunși în Balcani apare deocamdată ca fiind greu de reconstituit. B. Babić îmbrățișează ipoteza unei colonizări interne, produse în secolele VIII–IX, cu colectivități slave sedentarizate anterior în zonele de cîmpie și care s-au retras spre munte cu prilejul confruntărilor militare bizantino-bulgare. Cele mai vechi urme de locuire medievală surprinse pe înălțimea Markovi Kuli se prezintă sub forma unor construcții de suprafață din lemn, din care n-au rămas pe teren decît gropile de stîlpi practice în stîncă. Inventarul arheologic foarte redus face dificilă încadrarea cronologică strînsă.

Începuturile de organizare politică a comunităților care gravitau spre centrul de la Prilep, pînă la nivelul unui jupanat ale cărui mărturii s-au păstrat sub forma unui grup de obiective concentrate într-o anumită arie a înălțimii Markovi Kuli, par a se data din secolul al X-lea. Autorul include printre aceste mărturii resturile slab conservate ale unei fortificații din lemn, ce a precedat cetatea medievală din a doua jumătate a secolului al XIII-lea. Un „tron” săpat în piatră este atribuit aceleiași faze de maturizare a noilor relații feudale. Dar cultura materială evidențiată de cercetările de la Prilep se vadește a face parte pînă tirziu din aria „civilizației lemnului”, fiind înlocuită abia începînd cu secolul al XII-lea prin construcții de zid care se datorează civilizației bizantine.

O atenție specială se cuvine necropolelor din secolele X–XIII cercetate la Prilep, toate creștine, iar în unele cazuri dispuse în jurul unor monumente de cult, cu gropi puțin adînci săpate de obicei în stîncă. Inventarul funerar bogat, constînd mai ales din podoabe din metal și sticlă, atestă omogenizarea ce s-a produs sub acest aspect în zone foarte întinse ale Peninsulei Balcanice și ale cărei ecouri le găsim și la nord de Dunăre, de pildă în necropolele aflate în curs de cer-

cetare în zona de deal și de munte a Banatului (Cuptoare — Sfogea). Merită subliniată frecvența mormintelor practicate în „ciste” din blocuri de piatră, precum și a celor cu gropi săpate cu planuri mai complicate, antropomorfe sau în formă de cruce. Autorul presupune că creștinarea s-a produs în această regiune în mod organizat la sfârșitul secolului al IX-lea și invocă în acest sens rămășițele unei chilii săpate în stâncă, atribuite unui misionar-predicator aparținând cercului de urmași și elevi ai fraților Chiril și Metodiu.

Foarte numeroase sînt materialele care se leagă de începuturile orașului medieval de la Prilep, resturi de ateliere și de instalații tehnice, inclusiv cuptoare pentru reducerea minereului de fier sau pentru topirea sticlei, datînd din secolele XII-XIV. Analogiile cu descoperiri contemporane din așezările urbane de la Dunărea de Jos sînt în multe cazuri evidente. Pe de altă parte, la stadiul actual al cercetărilor este încă greu de precizat dacă deosebirile, prezente și ele, se datorează unui fond etno-demografic diferit, unor tradiții culturale deosebite omogenizate doar parțial în cadrul Imperiului bizantin în cursul secolelor XI—XII, sau doar condițiilor de mediu geografic diferite, la Prilep aceste condiții fiind specifice unei zone de munte.

Volumul la care ne referim nu este decît un început al acțiunii de lungă durată vizînd valorificarea documentației arheologice adunate în treizeci de ani de activitate intensă a unui colectiv relativ tînăr și foarte activ. Rămîn încă destule semne de întrebare în epoca asupra căreia și-a îndreptat atenția Institutul de la Prilep și se poate anticipa asupra faptului că viitoarele volume vor răspunde treptat acestor semne de întrebare. Prin documentația bogată și variată pe care o pune la dispoziție, lucrarea este deosebit de utilă celor care se ocupă de începuturile mileniului nostru, mai ales în zonele periferice ale ariei civilizației bizantine, între care se înscriu și ținuturile de la Dunărea de Jos. Un rezumat destul de întins în limba franceză al cărții — din păcate lipsit de traducerea legendei ilustrațiilor — face lucrarea accesibilă și străinilor. Condițiile grafice excelente întregesc interesul științific al publicației. Date fiind numeroasele relații și similitudini de problematică ținînd de reconstituirile istorice prin intermediul arheologiei medievale, volumul este foarte util și cercetătorilor din România, care așteaptă cu justificat interes continuarea seriei de publicații ale Institutului de arheologie slavă de la Prilep.

Radu Popa

DOULA MOURIKI, *The Mosaics of Nea Moni on Chios*, publicată de Commercial Bank of Greece, Atena, 1985, vol. I, text. 279 p.; vol. II, planșe 1—119 (în culori), 120—343 (alb-negru).

După ce Banca de Comerț a Greciei a subvenționat publicarea lucrării profesorului de la Universitatea din Atena Ch. Bouras, *Nea Moni on Chios: History and Architecture*, Atena, 1982, aceeași instituție atenană a făcut să apară în condiții demne de renumitul monument de artă bizantină lucrarea fostei studente a regretatului prof. Anastasios K. Orlandos, acum d-sa însăși profesoară la Universitatea din Atena, Doula Mouriki, despre mozaicurile cathiconului „Mănăstirii celei noi” din insula Chios. Lucrarea, precedată de o prefață a lui Andreas Ch. Boumis (p. 7), debutează cu arătarea conținutului (p. 11—12) și lista abrevierilor bibliografice (p. 13—18); urmează o „Notă preliminară”, în care autoarea prezintă stadiul cercetărilor asupra importantului monument, motivele care au îndemnat-o la începerea lucrării și condițiile în care aceasta a fost executată, pînă la concretizarea ei în superba ediție pe care o avem în față (19—20).

Lucrarea propriu-zisă se împarte în cinci părți (capitole), iar acestea la rîndul lor în

cîte trei și cinci subcapitole. În cap. I, „Introducere” (p. 21—41) se prezintă: 1) ctitorii mănăstirii, 2) tipul arhitectural al cathiconului și 3) starea de conservare a mozaicurilor. Mănăstirea a fost întemeiată în timpul împăratului Mihail al IV-lea Paflagonianul (1034—1041), dar înălțarea cathiconului, biserica principală a mănăstirii, și împodobirea lui cu mozaicuri se leagă de numele împărașelor Zoe și Theodora, fiicele lui Constantin al VIII-lea, și de al împăratului Constantin al IX-lea Monomahul, al treilea soț al Zoei, sub domnia căruia (1042—1055) au fost efectuate aproape toate lucrările, mai puțin mozaicurile din narthex, executate, se pare, în timpul împărătesei Theodora (1055—1056). O astfel de operă trebuie privită în lumina marii înfloriri economice și culturale a Imperiului bizantin, care a avut loc în prima jumătate a sec. XI, ca rezultat al condițiilor de securitate și pace temporară create de campaniile victorioase ale împăratului Vasile al II-lea (976—1025). Este o perioadă de renaștere culturală direct legată de activitatea

unor mari învățați ai timpului ca Ioan Xiphilinos, Constantin Leichoudes, Ioan Mavropous și îndeosebi Mihail Psellos, context în care Constantin al IX-lea apare ca un Maecenas al artelor. Nea Moni, astfel numită pentru că a fost construită peste un nucleu monastic mai vechi, închinat Maicii Domnului, este una din principalele ctitorii ale luminatului împărat și care din fericire a ajuns aproape în întregime până la noi.

Biserica, dreptunghiulară în afară, este unică în ceea ce privește articularea spațiului interior al naosului. Altarul, tripartit (flancat de *prothesis* și *diakonicon*), este prevăzut cu trei abside spre răsărit, poligonale la exterior. Naosul, contrastând ca înălțime cu altarul, este de plan aproape pătrat și suprapus de o cupolă, refăcută în întregime după cutremurul din 1881, când cea originală s-a prăbușit. Interiorul naosului, împărțit în patru registre, dintre care cele două inferioare au pereții plași cu marmură colorată, iar cele două superioare împodolite cu mozaicuri, este prevăzut în jumătatea superioară cu opt conci — patru mai mari pe laturi și alte patru mai mici pe colțuri — susținute de tot atâția stilpi dubli de marmură, care-i dau un aspect octogonal. Narthexul, dreptunghiular ca de obicei, este împărțit în trei travee transversale, una mai mare la mijloc, acoperită de o cupolă și două mai mici laterale, boltite, iar *exonarthexul* cu cte o absidă pe laturile înguste, laterale, și înconunat de o cupolă centrală.

În al II-lea capitol, „Descrierea tehnică a mozaicurilor” (p. 42—93), se analizează amănunțit fiecare reprezentare, cu indicarea locului unde se află (altar, abside, naos și concile de acolo, narthex, cupolă, arce și bolti), a stării de conservare, a materialului și culorilor.

În cap. III, autoarea, în colaborare cu Ernest J. W. Hawkins, prezintă „Tehnica” mozaicurilor de la Nea Moni (p. 94—106). Se examinează plnă în cele mai mici amănunte tehnica mozaicurilor acestui monument în cadrul tehnicii mozaicului parietal în general și al monumentelor contemporane în special. Se insistă asupra formelor, dimensiunilor și culorilor *tesserae*-lor de mozaic folosite, începnd cu cele metalice de aur, continuind cu cele de sticlă de diferite culori și încheind cu cele de marmură, piatră și ceramică, indicndu-se și în ce parte a decorului a fost folosită de preferință fiecare categoric. Capitolul se încheie cu un tabel al celor 57 de categorii de *tesserae* folosite, care arată marea bogăție și varietate de culori a acestui splendid decor, dar care este totodată și extrem de util oricărui cercetător al artei mozaicurilor.

Cap. IV, „Iconografie”, cel mai lung al întregii lucrări (p. 107—214), este consacrat analizei iconografice a fiecărei reprezentări din altar, naos și narthex, studiului ornamentului nefigural și prezentării progra-

mului iconografic de la Nea Moni în contextul picturii monumentale din sec. XI. În afara observațiilor directe, unele programe iconografice (de ex. cel din cupola naosului) sînt reconstituite pe bază documentară — descrieri anterioare distrugerilor — și arheologică — fragmente originale păstrate. Este reluată, în evoluția ei iconografică (și istorică) și baza documentară a reprezentărilor descrise și complet ilustrate, ca de pildă în cazul martirilor din cupola narthexului ș.a.; textul autoarei reprezintă el însuși în acest fel o sursă completă de informare. Aceasta deoarece, pentru fiecare caz în parte, nu lipsește nici indicarea textului care a inspirat scena analizată.

Al doilea subcapitol al cap. IV are ca obiect „Ornamentul”, analizndu-se decorația nefigurală cu caracter simbolic sau pur ornamental și constatndu-se că originea unor motive caracteristice monumentului se află în arta miniaturală și în cea a mozaicurilor pavimentare din epoca romană trzic. Al treilea subcapitol prezintă „programul iconografic de la Nea Moni în contextul picturii monumentale din sec. XI” (p. 198—214). Principalele monumente cu care se compară mozaicurile de la Nea Moni sînt Hosios Lucas, Daphni, Sf. Sofia din Kiev și Panaghia ton Chalkeon din Salonic. Decorul catholiconului de la Nea Moni reflectă foarte clar principiile care stau la baza programului iconografic al bisericilor bizantine după triumful ortodoxiei în lupta cu iconoclasmul, așa cum aceste principii sînt ilustrate în decorul în mozaic din a doua jumătate a sec. IX de la Constantinopol și sînt făcute cunoscute de omiliile patriarhului Fotie și ale împăratului Leon al VI-lea. Nea Moni este și primul monument din sec. XI cu decor în mozaic la care întlnim un echilibru între figurile izolate și scene. Acestea din urmă, în număr de 16, se află jumătate în naos și cealaltă jumătate în narthex. De remarcat că dintre sfinți sînt reprezentați de preferință cei care au fost atacați de iconoclaști sau au fost teoreticieni de seamă ai cultului icoanelor. De subliniat, între alte aspecte originale, ilustrarea ideii mintuirii și nu a întrupării, spre deosebire de alte reprezentări contemporane (altar), predilecția pentru *imago clipeata* (naos), lipsa reprezentării de sfinți (narthex).

Mozaicurile cercetate sînt de indiscutabilă origine constantinopolitană, executate de meșteri veniți din capitala imperiului la Chios. Ele își găsesc paralele în unele manuscrise ilustrate și în pictura bisericilor rupestre din Capadocia, constituind singurul ansamblu de mozaicuri care vădește o influență a programului iconografic al bisericilor constantinopolitane din sec. XI.

Cap. V, „Stil” (p. 215—269), începe cu o privire generală, arătndu-se că mozaicurile catholiconului de la Nea Moni se disting printr-o remarcabilă unitate în redarea figurii

umane, aranjamentul compozițional al scene-
nelor, folosirea culorii, ca și în principiile
care călăuzesc relațiile lor cu arhitectura
monumentului. Dealtfel, din punct de vedere
stilistic, ele sînt studiate din nou în relație cu
trăsăturile principale ale lucrărilor musive
din sec. XI și în cadrul mai larg al picturii
bizantine din aceeași perioadă.

În primul subcapitol, „Figura umană”
(p. 215—231), se analizează amănunțit modul
de realizare a figurilor omenești, arătîndu-se
dimensiunile, proporțiile, culorile și făcîndu-
se mereu apel la mozaicurile epocii. Tra-
tarea figurii umane arată dependența la Nea
Moni de tradiția clasică, întîlnită în special
în manuscrisele ilustrate, spre deosebire de
Hosios Lucas și Daphni.

Al doilea subcapitol examinează „Com-
pozițiile” (p. 231—238), observîndu-se că, în
general, fondul arhitectural lipsește, clemen-
tele de peisaj sînt rare, la fel cele de decor
interior și exterior; se face remarcată și aici
o influență a miniaturilor. Pornind de la
articulația și alternanța ritmică a compo-
zițiilor, în comparație cu monumentele con-
temporane mai sus amintite, se impune con-
cluzia că în modul de tratare a scenelor,
Nea Moni se situează între acelea două.

Al treilea subcapitol, „Culoarea” (p. 238—
245). Tratarea culorii și a luminii, împreună
cu o serie de rafinamente tehnice, formează
trăsătura specială a mozaicurilor de la Nea
Moni față de celelalte trei decoruri în mozaic
din sec. XI (H. Lucas, Sf. Sofia din Kiev și
Daphni). Bogăția culorilor și preferința
pentru juxtapunerea abruptă a suprafețelor
luminate cu cele umbrite constituie un proce-
deu de stil ce deosebește mozaicurile de la
Nea Moni de cele abia menționate. De re-
marcat și în privința coloritului influența
miniaturilor constantinopolitane.

Cu privire la relația dintre decorația și
arhitectura” catholiconului de la Nea Moni
(al patrulea subcapitol al cap. V; p. 245—253),
autoarea relevă perfectă integrare a mozaic-
urilor cu arhitectura monumentului. Alter-
nanța ritmică a elementelor de arhitectură se
reflectă în felul de tratare al decorului în
mozaic. Spre deosebire de H. Lucas și Daphni,
decorul în mozaic de la Nea Moni ocupă o
suprafață mai mare decît cel al placajului
în marmură colorată din jumătatea infe-
rioară a pereților, iar interiorul este inundat
de lumina naturală de afară, mai ales în partea
superioară, unde se află mozaicurile.

În al cincilea subcapitol al cap. V se
examinează „mozaicurile de la Nea Moni în
contextul picturii bizantine din sec. XI”
(p. 253—269), constatîndu-se caracterul pic-
tural și dinamic al stilului acestora, carac-
terul expresiv al fețelor, libertatea mișcărilor,
subliniate în culori vii, în ansamblu o ten-
dință novatoare ce se abate de la spiritul
picturii și mozaicului de la începutul sec. XI.
Această tendință va sfîrși în arta mozaicu-
rilor de la Daphni și în decorul pictural de la
începutul sec. XII, unde întîlnim un echi-
libru între elementele lineare și cele pictu-
rale. Ea reflectă metode de exprimare moște-
nite de la antichitate.

Lucrarea se încheie cu un „Indice gene-
ral” (p. 270—277) și unul „iconografic”
(p. 277—279).

Felicităm pe autoarea cărții și instituția
editoare pentru publicarea în condiții știin-
țifice și tehnice ireproșabile a mozaicurilor
de excepțională valoare artistică de la Nea
Moni din Chios; volumele aduc astfel nu
doar o ilustrare perfectă a monumentului,
dar și un excelent instrument de lucru și
documentare.

Ion Barnea

ABREVIERI

AARMSI	Analele Academiei Române. Memoriile Secțiunii istorice, București.
ActaMN	Acta Musei Napocensis, Cluj-Napoca.
ActaMP	Acta Musei Porolissensis, Zalău.
AEM	Archäologisch-Epigraphische Mittheilungen aus Österreich-Ungarn, Viena.
AISC	Anuarul Institutului de studii clasice, Cluj.
AnnEp	L'année épigraphique, Paris.
ArchHung	Archaeologia Hungarica, Budapesta.
ArchPol	Archaeologia Polona, Varșovia.
ArhMold	Arheologia Moldovei, Iași—București.
BerRGK	Bericht der römisch-germanischen Kommission, Frankfurt/Main.
BJ	Bonner Jahrbücher des Rheinischen Landesmuseum in Bonn und des Vereins von Altertumsfreude in Rheinlande, Bonn.
CercetArh	Cercetări arheologice, București.
CercetIstIași	Cercetări istorice, Iași.
CIL	Corpus inscriptionum latinarum, Berlin.
Dacia	Dacia, Recherches et découvertes archéologiques en Roumanie, București.
Dacia, N.º.	Dacia. Revue d'archéologie et d'histoire ancienne, București.
DolgCluj	Dólgózatok-Traveau de la Section Numismatique et Archéologique du Musée National de Transylvanie, Cluj.
EAA	Enciclopedia dell'arte antica, classica e orientale, Roma.
IDR	Inscriptiile Daciei romane, București.
ILS	Inscriptiones latinae selectae, Berlin.
JahrbRGZM	Jahrbuch des römisch-germanischen Zentralmuseums, Mainz.
JÖAI	Jahreshefte des Österreichischen Archäologischen Instituts, Viena.
JPEK	Jahrbuch für Prähistorische und Ethnographische Kunst, Berlin.
JPMÉ	A Janus Pannonius Múzeum évkönyve, Pecs.
JRGZM	vezi JahrbRGZM.
Materiale	Materiale și cercetări arheologice, București.
OR	D. Tudor, Oltenia română, București.
PME	H. Devigver, Prosopographia militarium equestrium quae fuerunt ab Augusto ad Gallienum, Leuven.
RE	Realencyclopädie der classischen Altertumswissenschaft, Stuttgart.
RESEE	Revue des études sud-est européennes, București.
RIU	Römische Inschriften Ungarns, Budapesta.
RMD	M. Roxan, Roman Military Diplomas, Londra.
SA	Sovetskaja arheologija, Moscova.
SCIV(A)	Studii și cercetări de istorie veche (și arheologie), București.
SJ	Saalburg Jahrbuch, Berlin.
StComSibiu	Studii și comunicări, Muzeul Brukental, Sibiu.
TIR	Tabula Imperii romani, București.
TZ	Trierer Zeitschrift für Geschichte und Kunst des Trierer Landes und seine Nachbargebiete, Trier.
ZPE	Zeitschrift für Papyrologie und Epigraphik, Bonn.

**REVISTE PUBLICATE ÎN EDITURA ACADEMIEI
REPUBLICII SOCIALISTE ROMÂNIA**

REVISTA DE ISTORIE
REVUE ROUMAINE D'HISTOIRE
**STUDII ȘI CERCETĂRI DE ISTORIE VECHĂ ȘI ARHEO-
LOGIE**
**DACIA. REVUE D'ARCHÉOLOGIE ET D'HISTOIRE
ANCIENNE**
REVUE DES ÉTUDES SUD-EST EUROPÉENNES
STUDII ȘI CERCETĂRI DE ISTORIA ARTEI
— **SERIA ARTĂ PLASTICĂ**
— **SERIA TEATRU-MUZICĂ-CINEMATOGRAFIE**
REVUE ROUMAINE D'HISTOIRE DE L'ART
— **SERIE BEAUX-ARTS**
— **SÉRIE THÉÂTRE-MUSIQUE-CINÉMA**
THRACO-DACICĂ

La publication „Studii și cercetări de istorie veche și
arheologie” paraît 4 fois par an. Prix d'un abonnement
annuel 54 \$.

Toute commande de l'étranger sera adressée à ROMPRES-
FILATELIA, sector import-export presă, P.O. Box 12—201,
telex 10 376, București, Calea Griviței 64—66.

EDITURA ACADEMIEI REPUBLICII SOCIALISTE ROMÂNIA
79 717 Calea Victoriei 125, telefon 50 76 80

LUCRĂRI APĂRUTE ÎN EDITURA ACADEMIEI REPUBLICII SOCIALISTE ROMÂNIA

- I. BARNEA și colab., *Tropaeum Traianum*, I, Cetatea, 1979, 250 p., 28 lei.
 MARIA COJA și PIERRE DUPONT, *Ilustria*, V, 1979, 168 p., 39 lei.
 LIGIA BĂRZU, *Continuitatea creației materiale și spirituale a poporului român pe teritoriul fostei Dacii*, 1979, 111 p., 6 lei.
 RADU POPA și MONICA MĂRGINEANU CĂRSTOIU, *Mărturiile de civilizație medievală românească*, 1979, 163 p., 28 lei.
 EMILIA DORUȚIU BOILĂ, *Inscripțiile din Seythia Minor*, V, 1980, 351 p., 35 lei.
 C. PREDA, *Callatis, necropola romano-bizantină*, 1980, 225 p., 36 lei.
 MARIN CÂRCIUMARU, *Mediul geografic în pleistocenul superior și culturile paleolitice din România*, 1980, 268 p., 29 lei.
 I. I. RUSSU, *Inscripțiile Daciei romane*, 111/2, 1980, 484 p., 34 lei.
 V. MIHĂILESCU BÎRLIBA, *La monnaie romaine chez les Daces orientaux*, 1980, 312 p., 19,5 lei.
 I. I. RUSSU, *Daco-geții în Imperiul roman și în Byzantium*, 1980, 116 p., 8,75 lei.
 D. BERCIU, *Buridava dacică*, 1981, 289 p., 34 lei.
 ALEXANDRU SUCEVEANU, *Ilustria*, VI, 1982, 236 p., 38 lei.
 MIRCEA D. MATEI și EMIL I. EMANDI, *Habitatul medieval rural din Valea Moldovei și din bazinul Șomuzului Mare*, 1982, 195 p., 27 lei.
 D. M. PIPPIDI, *Inscripțiile din Seythia Minor*, I, 1984, 544 p., 71 lei.
 Studii și cercetări de numismatică, VIII, 1984, 161 p., 21 lei.
 MIHAI SÂMPETRU, *Tropaeum Traianum*, II, *Monumentele romane*, 1984, 198 p., 26 lei.
 I. T. DRAGOMIR, *Eneolitul din sud-estul României. Aspectul cultural* Stoileani-Aldeni, 1984, 184 p., 29 lei.
 DAN GH. TEODOR, *Civilizația romană la est de Carpați în secolele V—VII e.n. Așezarea de la Botoșana-Suceava*, 1984, 132 p., 14 lei.
 GH. BICHIR, *Geto-dacii din Muntenia*, 1984, 188 p., 25 lei.
 N. CONSTANTINESCU, *Curtea de Argeș (1200—1400), Asupra începuturilor Țării Românești*, 1984, 170 p., 19,5 lei.
Arheologia Moldovei, X, 1984, 135 p., 22,40 lei.

RM—ISSN 0039—40v9

SCIV A, tomul 38, nr. 1, București, ianuarie—martie 1987, p. 1—84



I. P. Informația c. 2748

Lei 35