

ACADEMIA ROMÂNĂ
INSTITUTUL DE ARHEOLOGIE „VASILE PÂRVAN”

STUDII ȘI CERCETĂRI DE
ISTORIE VECHIE
ȘI ARHEOLOGIE

TOMUL 51
3–4
IULIE-DECEMBRIE
2000



EDITURA ACADEMIEI ROMÂNE

ACADEMIA ROMÂNĂ
INSTITUTUL DE ARHEOLOGIE „VASILE PÂRVAN”

COLEGIUL DE REDACȚIE

Redactor șef: MIRCEA BABEȘ

Redactor șef adjunct: CONSTANTIN C. PETOLESCU

Membri: ALEXANDRU BARNEA, NICULAE CONOVICI, OANA DAMIAN,
MIHAELA MĂNUCU-ADAMEȘTEANU, ION MOTZOI-CHICIDEANU,
ALEXANDRU GHEORGHE NICULESCU

LILIANA ZAHARIA – *secretar de redacție*

Datorită unor regretabile dificultăți, prezentul număr al revistei apare cu o mare întârziere. Următoarea apariție va fi un tom pe doi ani, 52–53, 2001–2002 prin care dorim să recuperăm aceasta întârziere. Rugăm abonații, partenerii de schimb și colaboratorii revistei să manifeste înțelegere și să ne acorde în continuare încrederea lor.

În țară, revista se poate procura prin poștă, pe bază de abonament la: EDITURA ACADEMIEI ROMÂNE, Calea 13 Septembrie, nr. 13, sector 5, 050711, București, România, Tel. 4021-411 90 08, 4021-410 32 00; Fax: 4021-410 39 83, E-mail: edacad@ear.ro; web: www.ear.ro; RODIPET S.A., Piața Presei Libere nr. 1, Sect 1, P.O. Box 33–57, Fax 4021-222 64 07, Tel. 4021 618 51 03; 4021-222 41 26, București; România, ORION PRESS IMPEX 2000 S.R.L., P.O. Box 77–19, Tel. 4021-301 87 86, Fax: 4021-335 02 96, București, sector 5, România.

Manuscrisele, cărțile și revistele pentru schimb, precum și orice corespondență se vor trimite Colegiului de redacție pe adresa: str. Henri Coandă 11, 010667 București, tel. 0040 212 88 69, fax 004021 212-88 62; E-mail: mirceababes@hotmail.com
Normele de redactare a manuscriselor și lista abrevierilor folosite în revistă au fost publicate în tomul 46, 1995, nr. 3–4, p. 343–370.



© 2004, EDITURA ACADEMIEI ROMÂNE

Calea 13 Septembrie nr. 13, Sector 5,
Tel. 4021-411 90 08; 4021 410 32 00/2107, 2119; Fax: 4021-410 39 83
050 711, București

STUDII ȘI CERCETĂRI DE ISTORIE VECHĂ ȘI ARHEOLOGIE

TOMUL 51

nr. 3-4

iulie-decembrie 2000

SUMAR

STUDII

- DOUGLAS W. BAILEY, RADIAN ANDREESCU, LAURENS THISSEN, ANDY HOWARD, MARK MACKLIN, COSTEL HAITĂ, STEVE MILLS, Landscape archaeology of Neolithic Southcentral Romania: aims, methods and preliminary results of the Southern Romania Archaeological Project..... 131
- DAN DANA, Dacii și lupii. Pe marginea teoriei lui Mircea Eliade..... 153
- SERGIU HAIMOVICI, Studiul economiei animaliere a dacilor liberi din nordul și centrul Moldovei (secolele II-III)..... 175
- DANIELA TĂNĂSE, MIRCEA MARE, Pătrunderea sarmaților în vestul Banatului, în lumina unor noi descoperiri arheologice..... 193

MICI DESCOPERIRI

- BOGDAN TĂNĂSESCU, O descoperire Makó la Ostrovu Corbului..... 209

RECENZII

- VASILE LICA, *The Coming of Rome* (Translation by C. Pațac and M. Neagu, revised by A. R. Birley), Xenia. Konstanzer Althistorische Vorträge und Forschungen 44, Konstanz, 2000, 300 p. (K. Strobel) 221

- ABREVIERI*..... 227

ÉTUDES ET RECHERCHES D'HISTOIRE ANCIENNE ET D'ARCHÉOLOGIE

TOME 51

N^{os} 3-4

juillet-décembre 2000

SOMMAIRE

ÉTUDES

- DOUGLAS W. BAILEY, RADIAN ANDREESCU, LAURENS THISSEN, ANDY HOWARD, MARK MACKLIN, COSTEL HAITĂ, STEVE MILLS, Landscape archaeology of Neolithic Southcentral Romania: aims, methods and preliminary results of the Southern Romania Archaeological Project..... 131
- DAN DANA, The Dacians and the wolves. Concerning Mircea Eliade's theory..... 153
- SERGIU HAIMOVICI, L'étude de l'économie animale des daces libres (II^e-III^e siècles) 175
- DANIELA TĂNASE și MIRCEA MARE, Die Ankunft der Sarmaten in westlichen Banat im Lichte neuerer archäologischen Entdeckungen 193

PETITES DÉCOUVERTES

- BOGDAN TĂNĂSESCU, A Makó discovery from Ostrovu Corbului..... 209

COMTES RENDUS

- VASILE LICA, *The Coming of Rome* (Translation by C. Pațac and M. Neagu, revised by A.R. Birley), Xenia. Konstanzer Althistorische Vorträge und Forschungen 44, Konstanz, 2000, 300 p. (K. Strobel) 221

- ABRÉVIATIONS*..... 227

LANDSCAPE ARCHAEOLOGY OF NEOLITHIC SOUTHCENTRAL
ROMANIA: AIMS, METHODS AND PRELIMINARY RESULTS
OF THE SOUTHERN ROMANIA ARCHAEOLOGICAL PROJECT

DOUGLAS W. BAILEY, RADIAN ANDREESCU, LAURENS THISSEN, ANDY HOWARD,
MARK MACKLIN, COSTEL HAITĂ, STEVE MILLS

Începând din 1998, în cadrul *Southern Romania Archaeological Project (SRAP)* este investigat modelul habitatului și exploatarea terenului în neolitic în valea râului Teleorman, la nord de Alexandria. Integrând experiența locală cu noile tehnologii de cercetare în teren, cu geomorfologia și cu studiul ceramicii, proiectul SRAP tinde să răspundă la întrebările: când, cum și de ce, după 6000 a.Chr. oamenii au populat această regiune. Lucrarea de față prezintă scopurile, metodele și rezultatele preliminare ale cercetărilor întreprinse, tratând în special trecerea de la locuirile temporare Boian la tellurile gumelnițene și specificul producției ceramice de tip Boian.

INTRODUCTION

Since 1998, the Southern Romania Archaeological Project (SRAP) has been investigating the Neolithic landscape at Lăceni-Măgura, Teleorman County.¹ Originally attracted to investigate the unusual discovery of Boian Culture ceramics on the Teleorman Valley floor, the project has expanded to examine a range of critical questions about the local Neolithic. SRAP has produced annual reports for the national archaeological conferences (Andreescu and Bailey 1999b, 2000, 2001, 2002), two preliminary reports with a third in press (Bailey et al. 1999; 2001; in press), several articles (Andreescu and Bailey 1999a; Andreescu et al. 2002; Bailey et al. 2002; Howard et al. 2003) and a website (www.cf.ac.uk/srap/).² The present

¹ SRAP gratefully acknowledges the support of the following institutions and individuals: The British Academy, The Society of Antiquaries of London, Cardiff University, The Romanian Ministry of Culture; Ecaterina Țânțăreanu, Pavel Mirea, Eduard Florea, Pompilia Zakaria, Florin Otomega and the staff of the Muzeul Județean Teleorman; the county council of Teleorman County; the Mayor and people of the village Măgura; Professor Mușețeanu and the staff of the NMIR; Professor Dragomir Popovic; Professor Silvia Marinescu-Bîlcu; Steve Trick, Gary Jones, Adrian Bălășescu, Vali Radu, Mihai Tomescu, Constantin Haită, Heike Neumann, Sorin Oanță, Alexander Dragoman and the students participants from Cardiff University and University College, London.

² Contributions include the following analyses: Bălășescu (2001, 2002), Bălășescu and Radu (2002), Radu (2001, 2002), Mills (2002, in press) and Trick (in press).

article sets out the research context in which SRAP is working and lists the project's aims, objectives, methods and results to date. The project is a long-term investigation; a detailed final report will appear soon after fieldwork is completed.

AIMS AND RESEARCH CONTEXTS

The fundamental aims of SRAP are to refine and deepen our knowledge of the record of settlement and landuse in the Neolithic of southcentral Romania. These aims emerged from a professional consensus that we need to expand and refine current understandings of where and how people lived between 6000–3800 BC in this region. As the project team explored the Neolithic record, specifically the Teleorman County, a series of important research questions emerged. While the first questions focused on understanding the Boian material in the valley bottom at Lăceni-Măgura, it soon became clear that a scientific understanding and explanation of the position of the Boian material at Lăceni would require a fuller reconstruction of the broader Neolithic sequence in the valley. Furthermore, it became clear that a fuller understanding of the bigger sequence would require the application of a multi-disciplinary approach that was able to work both at the site-specific scale (e.g., the excavation of individual habitations) as well as at the landscape scale (e.g., the investigation of sedimentation across a river catchment).

RESEARCH CONTEXT

What do we know about the Neolithic of southcentral Romania? On the one hand we have a considerable collection of published information about some parts of southern Romania and about some phases of the Neolithic. This is especially the case for the later part of the sequence, particularly the Gumelnița tell settlements of the fifth millennium BC. Large-scale excavations have been completed at Căscioarele (Dumitrescu 1986) and are underway in the region at Vitănești (Andreescu 1999, 2000, 2001, 2002) as well as further afield at Uivar³, Pietrele⁴, Bordușani (Marinescu-Bîlcu et al. 1997) and Hârșova⁵ (Popovici and Rialland 1996; Popovici et al. 1998–2000).

At a broader scale, there is an older literature about the phases of the Neolithic that preceded the emergence of tell settlements. Thus, Comșa's volume on the Boian Culture (Comșa 1974a) remains the main text, though more recent contributions have opened up the study in new and exciting directions (e.g., see Neagu 1999b for a review, and Neagu 1999a for a map of Boian sites and short site reports). While Boian sites have been excavated, fewer have been published in detail (e.g., Zaharia 1967) and, most critically, little attention has been given to placing individual sites within their larger landscape and environmental contexts.

³ See the project website: <http://www.uni-wuerzburg.de/vfg/Uivar.html>.

⁴ See the project website: <http://www.ruhr-uni-bochum.de/ufg/Forschung/Pietrele/pietrele.html>.

⁵ See the project website: <http://www.culture.gouv.fr/culture/arcnat/harsova/fr/>.

Our understanding of the Dudești Culture is less complete, with a handful of sites and fewer detailed publications having to stand for the entire region (Comșa 1956, 1959, 1969, 1971, 1974b; Șerbănescu 1997; Neagu 2000) with complementary work referring to events further to the west in Oltenia (Nica 1976). Our understanding of the Criș Culture settlement and communities was even thinner.⁶ While more work has been completed to the west (e.g., at Gura Baciului; Lazarovici 1979), only two Criș sites were known from the region of Muntenia (Târgșoru Vechi and Dulceanca) with the latter being the only one from Teleorman County (Teodorescu 1963; Comșa 1994). Indeed, the low number of earliest sites had led to theories of an absence of population; as well shall see, both ideas are incorrect and reflect, if anything, an absence of research and the limitations of what are now commonly recognized as outdated methods and theories.⁷

In almost all of these components of the Neolithic in southcentral Romania, the questions that had been asked and the research strategies that had been adopted had focused on retrieving a particular type of information. For example, our understanding of the Boian Culture and its proposed sub-phases was limited to discussions of the decoration and form of ceramics; an absence of radiocarbon dates⁸ and lack of good stratigraphic sequences documenting physical relationships between Boian sub-phases made impossible the investigation of critical questions about causes of changes in material culture. It was time to ask new questions about the Neolithic in this region, questions that examined critical new categories of data such as the conditions and potential causes of the major cultural and social changes that the older work had succeeded in identifying.

RESEARCH QUESTIONS

In context of existing work and at the broad chronological scale of the Neolithic, SRAP has been asking the following questions. What happened just before the first appearance of the earliest settled, pottery-making, cultivating and breeding Neolithic communities in the region? What were the environmental and geomorphological conditions in which the pre-neolithic hunter-gatherer-fisher-herders lived? Were there significant differences between these conditions and those that prevailed after the start of the Neolithic? Indeed what is the absolute date for the earliest Neolithic communities in the region? What is the character of the earliest Neolithic in the region? Where did the people who made Criș pottery live? What did they do? Were they fully sedentary communities, or were they semi-sedentary, moving about the landscape, stopping here or there on a seasonal or annual basis? What is the character of their habitations? Indeed, are we correct in calling them habitations? Are they best defined as houses, as huts, as tents, or as

⁶ But see Zaharia (1962).

⁷ Since the start of our work in 1998, an excellent review of Neolithic archaeology in the Teleorman has been completed by Pavel Mirea (Mirea 2002). See also Spîru (1996).

⁸ But see the important series from Căscioarele in Bem (1998–2000).

something else for which we have no clear modern analogy? Were all of the individual pit-features that make up a Criș site occupied at the same time? If so can we honestly talk about Criș villages? Alternatively, were the pit-features used sporadically, or were individual pit-features used in sequence, one after the other? Equally critically, what do the contents of individual pit-features tell us about the activities that took place there? What do the detailed records of micromorphologically-assessed, pit-structure stratigraphies inform us about the duration of pit- and site-use? Furthermore, what can we say about the long-accepted understandings of Criș ceramics? Does the typological entity that we now agree is 'Criș' represent a people or a set of activities or even a single, chronologically distinct phase of the Neolithic? Regardless of the form of the answers to these questions, each will refine our understanding of Criș life.

SRAP is posing the same questions about the Dudești and Boian uses of the Teleorman landscapes. What are the true archaeological and functional characters of these distinct cultural phenomena? Beyond chronological sequence and ceramic definition, what are the important distinctions and, no less importantly, the similarities among Criș, Dudești and Boian sites? How are we to understand the differences among them and the transitions from one to the other? Are the long-accepted explanations of population migration still adequate? What alternatives might there be for a better understanding of the changes that we accept as defining the Neolithic sequence in the region? For example, why, in the fifth millennium BC, did communities settle down into villages that grew into the monumental tells of the Gumelnița culture? Again, are existing culture-historical interpretations still satisfactory? What new perspective can we gain from recent advances in environmental and geomorphological sciences and how might these new categories of data help us to understand in a more rigorous and scientific manner the emergence of tell settlements as well as the other, earlier, inter-cultural changes of the Neolithic?

These are all big questions and we suggest that the answers to them will come only from archaeological investigation that spreads well beyond the spatial limits of a single excavation or the individual methodologies of one specialist's energies or expertise. SRAP is attacking these questions with a multi-disciplinary team working in a variety of contexts at a range of sites across the well-defined Neolithic landscape at Lăceni-Măgura. SRAP's plan-of-attack against the big research questions blends the large-scale information of the environment, landscape, river-valley and river-catchment with the specifics of highly detailed work at individual sites within the broader landscape. Indeed, since we started our work, we now know that our almost randomly chosen research zone contains sites of all of the Neolithic sub-phases, Criș to Gumelnița.

PROJECT OBJECTIVES AND METHODOLOGY

In order to reach its aims and in order to answer its research questions, SRAP is meeting the following objectives: 1) to carry-out a multi-disciplinary investigation of Neolithic settlement patterns and related environmental contexts in an area large enough to allow comparison of diverse topography, soils and sedimentation, yet

small enough to allow intensive study; 2) to document, reconstruct and interpret the paleo-history of the Teleorman River valley at Lăceni-Măgura from before 6000 BC to after 3800 BC; 3) to document, reconstruct and interpret the pattern of Neolithic land-use in the research area; 4) to excavate with a high-resolution strategy a significant portion of a pre-Neolithic site, a Criș site, a Dudești site, and a Boian site; 5) to propose explanations for the different choices that people made in the Neolithic concerning the location and permanence of habitation in the research area; and 6) to suggest how the result of SRAP-work might contribute to answering similar questions in other parts of the lower Danube basin in Romania and Bulgaria as well as further afield in southern Europe, the circum-pontic region and the Aegean.

Methodology

SRAP employs a multi-disciplinary methodology that combines environmental, geomorphological, topographic, and traditional archaeological practices. The project is set-up within a Geographic Information System (GIS)⁹ that provides both a spatial data-base and archive for mapping results and a coordinating centre to which the many different strands of research are connected and inter-linked.¹⁰

Fieldwalking

At the largest scale, sites are mapped onto the GIS as they are discovered or as the team visits, documents and defines them: sites are logged with a hand-held Global Positioning System (GPS) and preliminary details of site-size and chronological/cultural identification are noted. In order to produce scientifically accurate records of the distribution of sites and of the sizes and concentrations within individual sites, the project carries out intensive field-walking (fig. 1/a)(see Mills 1999a for methods). Field-walking teams record the densities of surface material across the landscape. Areas with high densities of Neolithic material are identified as sites and given a unique identification based on their location in particular river valleys: thus, Teleor 008 is site number 8 in the Teleorman Valley; Ved 003 is site number 3 in the Vedea Valley.¹¹ Following preliminary identification and logging with the GPS, the field-walking team re-visits each site that has been identified and carries out an intensive surface-grab (fig. 1/b): a 10 × 10 m grid is laid out over the area and all cultural material in each grid square is collected, taken to the project labs at the Teleorman Museum, washed, sorted, weighed and counted (see Mills 1999b).¹²

⁹ See Mills (2001).

¹⁰ Individual project specialist responsibilities are as follows: GIS and fieldwalking (Steve Mills); excavation and sondaging (Radian Andreescu, Douglass Bailey, Pavel Mirea); geomorphology (Mark Macklin, Andy Howard); micromorphology and geology (Costel Haită); ceramics (Laurens Thissen); lithics (Ivan Gatsov); fauna (Adrian Bălășescu, Vali Radu); micro-flora (Amy Bogaard); team logistics (Eduard Florea).

¹¹ The intention is to avoid the confusion that comes from naming several different sites with the same local village name.

¹² The methodology employed is derived from that developed by John Cherry and colleagues for sites in Greece (Cherry et al. 1991).

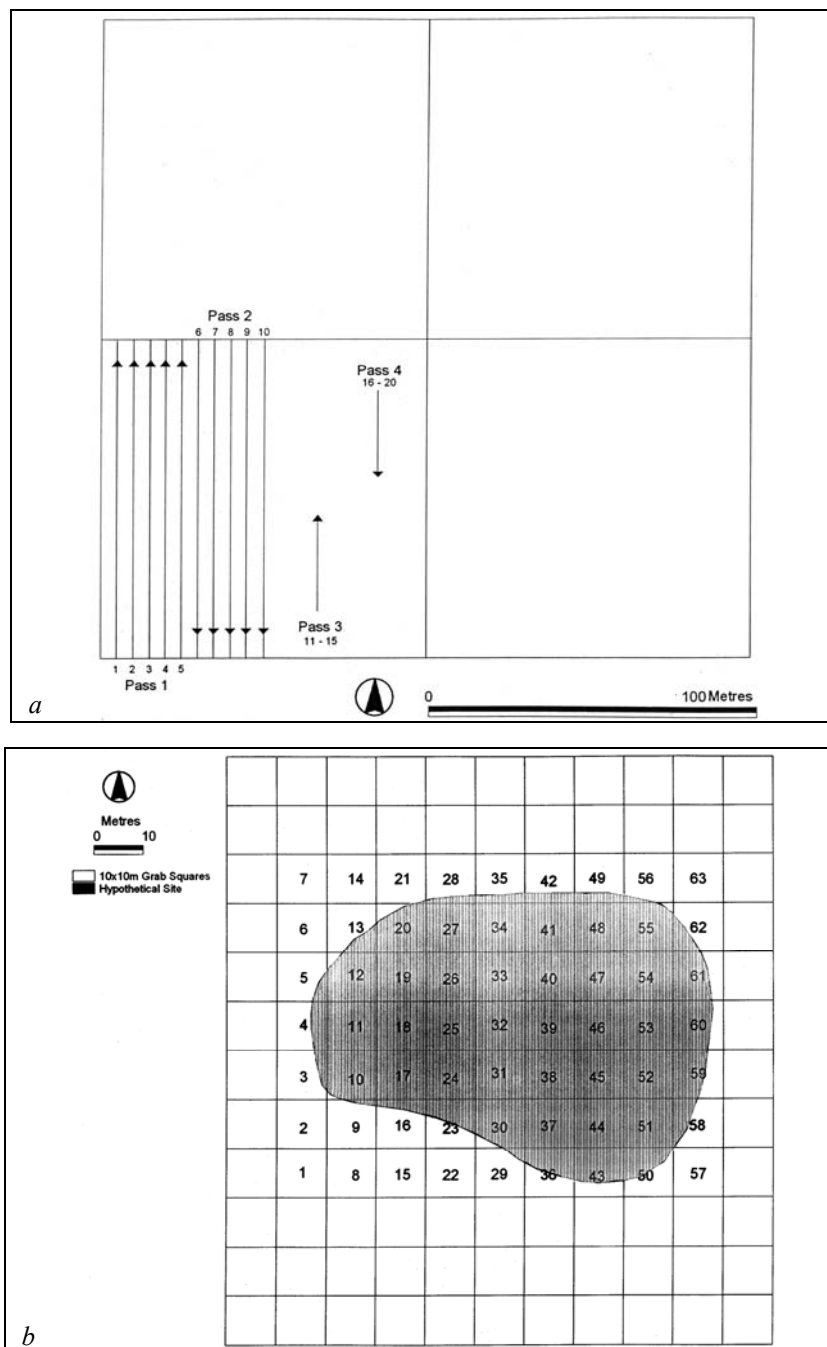

Fig. 1. *a* Four 100 × 100 m grids showing the method of fieldwalking using successive passes of fieldwalkers; *b* Hypothetical example showing the distribution of material found during fieldwalking and the 10 × 10 m grid positioned and numbered in preparation for intensive surface-grab.

Sondages

Based on the results of analyzing the grab material, the project excavates small sondages in order to clarify the sub-surface archaeological record. Sondages are usually no larger than 1.0×2.0 m though they can easily and quickly be extended in any direction if required. Excavation proceeds with shovels, trowels and other hand-tools; digging is by set unit depths (or ‘spits’) bounded within larger depositions archaeological contexts where the latter are obvious.¹³ Material from each numbered context is kept apart from material from other contexts. Within individual sites, context numbers run from 1 to infinity: each context at each site thus has a unique number. All soil from the sondages is sieved through a 1.0×1.0 cm wire mesh at the site and all cultural material (including coarse-ware ceramics and bits of building material) is retained for cleaning and laboratory analysis. Where available, samples for dating are taken (preference is for animal bone or cereal grain for Accelerator Mass Spectrometry analyses). Exposed sections are drawn in elevation and plans are completed of contexts and features. Soil samples are taken from the exposed sections for micromorphological analysis. The philosophy behind this strategy is to recover and record the maximum information as quickly as possible. The aim is to provide quantified data about the density of material (e.g., weights and counts of ceramics per cubic meter) so that SRAP can compare and contrast the character of different contexts within individual sites and among different sites across the landscape. Based on the results of sondages, the project decides whether or not to excavate larger areas at particular sites.

Geomorphology

The geomorphology team carries out its own set of topographic investigations, also tied into the project GIS. SRAP geomorphologists use handheld GPS units to map the terrain according to subtle variations in the surface elevation of the landscape. Based on these maps and field-observations of vegetation and surface soils, the geomorphologists propose reconstructions for the alluvial and sedimentological (pre)history of the landscape. To refine and confirm these reconstructions, SRAP digs large and deep test-pits. Geomorphological pits are positioned where surface topography suggests important paleo-events might have had an impact on the formation of the landscape or where one sub-surface sedimentary or alluvial feature meets another one. Usually located well away from sites and surface-scatters of cultural material, the pits are excavated with a mechanized back-hoe digger. Pits are c. 3.0×3.0 m and up to 4.0 m deep. Records are made of the soils and sediments exposed in pit section; samples (if material is present) are taken for dating and for micromorphological study. Logged in with a hand-held GPS, these pits are quickly filled-in.

¹³ Here the term context is understood as any natural or anthropogenic feature in the soil and thus includes both obvious archaeological elements such as floors or pits but also less easily understood depositional units such as cuts from later natural events such as flooding.

In order to uncover and record the sedimentological and geomorphological histories of individual sites as efficiently as possible, the team also cuts thin slit-sondages at the edges of sites. Dug by pick, shovel and trowel, slit-sondages run outwards from the perimeter of each site and reveal the stratigraphic and geomorphological connections between the cultural and the natural features. Slit-sondage profiles are drawn and sampled for micromorphology and (where possible) dating.

Post-excavation analyses

One of the most important components of the project is the contemporary, laboratory-based analysis of materials collected from field-walking and sondage excavation. In the laboratory¹⁴ material from surveys and sondages is washed and dried, then sorted by type (e.g., bone, ceramic, stone, building material). Each type of material for each context is counted, weighed and sized; counts, weights and sizes are entered into a computer spreadsheet (MS Excel). It is immediately possible to have a rough comparative index for each part of each sondage or for each grid within a field-walked site.¹⁵ Individual categories of material then go to specialists who carry out their own analyses.

Ceramics are studied during the field-season with particular attention towards determining technology (clay sources, fabric identities and categories, forming techniques, surface-finishing, firing procedures, motor-habit patterns), morphology and categorisation (typologies, use-functions and use-lives), social and economic contexts (organic residues, domestic versus centralised production, discard patterns, refitting), and post-depositional processes (abrasion, erosion, secondary-burning and sherd-sizing).

Micromorphological samples are taken to București for sectioning and microscopic analysis. During excavation, SRAP takes regular samples of soil for flotation analysis. Soils removed for flotation, are placed in large, heavy duty plastic bags, labeled with the relevant context or unit number and are taken straight to the museum for processing (i.e., they are not sieved at site nor are cultural materials removed). At the museum, the flotation team processes the soil samples in the flotation machine, and extracts minute organic and cultural remains (e.g.,

¹⁴ SRAP is fortunate to have the facilities and laboratory space of the Muzeul Județean Teleorman in which to carry out analyses.

¹⁵ Counts and weights of material allow rough calculations of densities of material per cubic metre for level of each site. It is thus possible to get an idea of the character of each context or unit within one site or between different sites. All ceramics and building material are also sized with a standard template; information about size of ceramics and building material is entered into spreadsheets and provides comparative data that can be used in examination of depositional and post-depositional processes such as discard, erosion, and trampling.

fish and rodent bones, lithic flakes, carbonized cereal and weed grains, carbonized wood) and then sends them to the relevant specialists for analysis.¹⁶

PRELIMINARY RESULTS

While fieldwork continues, preliminary results are encouraging and we have been able to make progress to answering some of the project's main research questions. Initial fieldwalking covered a large area centred around the original location of Boian sherds eroding out of the drainage channels (later designated site Teleor 001). Mapping of frequency of ceramic material across the valley-bottom revealed clear concentrations (fig. 2/a). Analysis of the material allowed the designation of several separate sites (fig. 2/b). Here we present significant preliminary results about the geomorphology of the river valley and the ceramics from one of these sites Teleor 008.¹⁷

Geomorphology at Lăceni-Măgura

In the 2000 and 2001 seasons, SRAP geomorphologists focused their attention on reconstructing the Neolithic condition of the Teleorman River Valley at Lăceni-Măgura (i.e., the part of the Teleorman Valley in which were located both the Boian material (Teleor 008) and the Gumelnița settlement tell at Măgura (Cla 001)).¹⁸ Work by Howard and Macklin and others in Britain and western Europe had shown that with time, the landscapes around rivers (i.e., alluvial landscapes) can change frequently and dramatically (Howard and Macklin 1999; Macklin 1999). Work in western and central Europe had also shown that during the fifth millennium BC there occurred important changes in the character of rivers over a geographically wide-spread area. Specifically, the fifth millennium BC was a period during which river activity settled down: river-flow was reduced and the location of river courses did not change frequently or dramatically. Archaeologically, the fifth millennium BC is a period of great local significance for Neolithic southcentral Romania: it encompasses the emergence of monumental tell settlements and thus the shift from Boian to Gumelnița patterns of land-use. One of Howard and Macklin's tasks was to reconstruct the alluvial landscape at Lăceni-Măgura and to place the newly discovered Boian sites (Teleor 001, 008, 009, 010, 011, 012) into that context. Basically, SRAP wanted to know, did a settling down of the physical environment play a role in a contemporary settling down of local populations into the permanent villages that became tells?

¹⁶ Further details about the flotation machine and the process can be found in the second preliminary report (Bogaard 2001).

¹⁷ Fuller details of these and other results can be found in Bailey et al. 2002; Bailey et al. in press; Howard and Macklin 2001, in press; Howard et al. 2003.

¹⁸ Howard and Macklin benefited from the earlier SRAP work of Costel Haită and Heike Neumann (Neumann and Haită 1999).

The Boian landscape

The first major result of the geomorphological mapping of the Lăceni-Măgura landscape was the recognition that the Boian sites in the valley-bottom were not randomly distributed across the landscape. In fact, they sat on top of sandy islands (fig. 3). Barely visible across the current terrain, these slightly raised islands are the keys to understanding the Boian landscape. During Boian times, the occupied islands would have been separated by wetter, probably marshy areas. It became

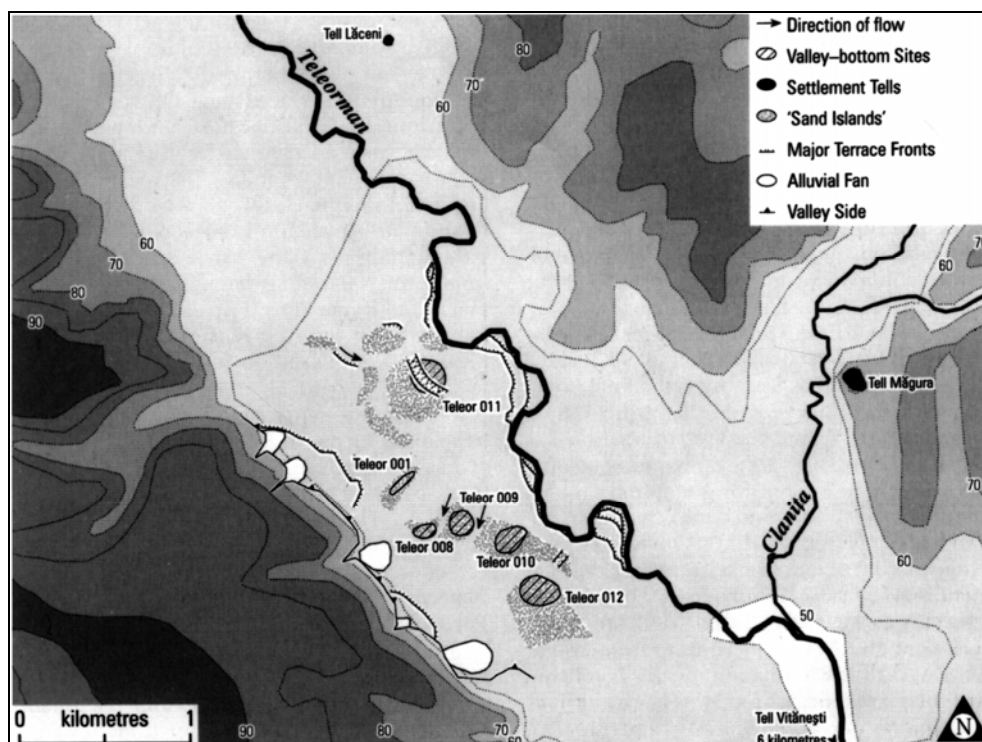

Fig. 3. Plan of the research zone at Lăceni-Măgura in the Teleorman Valley showing Boian Culture sites in the valley bottom and their relationship to sandy islands.

clear that the Boian landscape at Lăceni-Măgura was very different from the one that survives today. Not only was the landscape probably much wetter, but in terms of the river's character and its location, the Boian version of the Teleorman River was probably very different from its current manifestation. It is not yet possible to precisely reconstruct the river-type: was it single- or multi-channelled?; did the channel(s) remain in one place or did it/they move back and forth across the valley bottom from one season to the next? However, it is possible to conclude that, most probably, the Boian landscape (fig. 4/a) would have been a very unstable place, with conditions that would not have permitted long-term occupations of settlement or long-term investments of labour into the large-scale, field-based agriculture that characterises the later Gumelnița settlements. It is not surprising therefore, that the

Boian sites at Lăceni-Măgura were very ephemeral, representing little more than temporary occupations of the sandy islands, occupations that may have lasted no longer than one or perhaps two seasons (Haită 2002).

The Gumelnița landscape

If that was the Boian-phase of the Lăceni-Măgura reach of the Teleorman Valley, how did it compare to the succeeding Gumelnița-phase of the valley? One of the striking patterns of difference between these two phases of the Neolithic is in the location of settlement. Boian sites are on the valley-bottom or on the terrace tops, overlooking the river valley (a nearby site of the latter type was studied in the 1950s; Mitrea and Preda 1959). Gumelnița tells are located on the edges of the valley-bottoms, tucked up against the base of the rising terraces.¹⁹ Work carried out by Costel Haită and Heike Neumann in 1998 (Neumann and Haită 1999) and by Haită in 1999–2002 (Haită 2001a, 2001b, 2002) has shown that the later tell settlements sit on top of slightly raised gravel-bars. It is highly likely that tells developed in locations in the valley-bottoms that were the first to stay unflooded when river-activity settled down in the fifth millennium BC; the gravel bars at the edges of the valley-bottoms would have been such places. In this reconstruction, during the Gumelnița-phase, the landscape of the valley-bottom at Lăceni-Măgura would not have been wet and marshy and the Teleorman would not have been changing its course frequently (fig. 4/b). The Gumelnița-phase valley would have supported larger-scale, field-based agriculture and long-term investment of labour and commitment to settlement space. The research zone at Lăceni-Măgura contains two Gumelnița tells at the edge of the valley bottom: Măgura and Vitănești.

Therefore, by mapping local variations in geomorphology, by matching that to larger trends in river activities across Europe during the sixth, fifth and fourth millennia BC, and by studying the sediments, soils and alluvial units under both Gumelnița tells and Boian temporary sites, SRAP has been able to propose a new model for explaining the emergence of tell settlements in this area: a settling down of the riverine landscape allowed a settling down of the human landscape. We hope that future work will elaborate and refine this model; even in its present form it moves forward the on-going debate over the shift from relatively impermanent Boian communities to permanent Gumelnița villages.²⁰

Analysis of Boian ceramics at Teleor 008²¹

In the 2001 and 2002 seasons, SRAP ceramics analysis concentrated on material from several sondages of the valley-bottom Boian site Teleor 008.²² Examination centred on material from separate sondages representing two of the traditional Boian

¹⁹ As with any pattern, there are of course exceptions: in the neighbouring Vedea valley, the Țigănești tell sites up on top of the terrace edge.

²⁰ There is also the issue of what happened at the end of the Gumelnița phase. See Bailey et al. (1998) for one possibility based on work at Podgoritsa in northeastern Bulgaria.

²¹ For an earlier attempt to understand Boian fabrics see Stoicovici (1974).

²² A full report on these ceramics is included in the most recent SRAP preliminary report (Thissen in press).

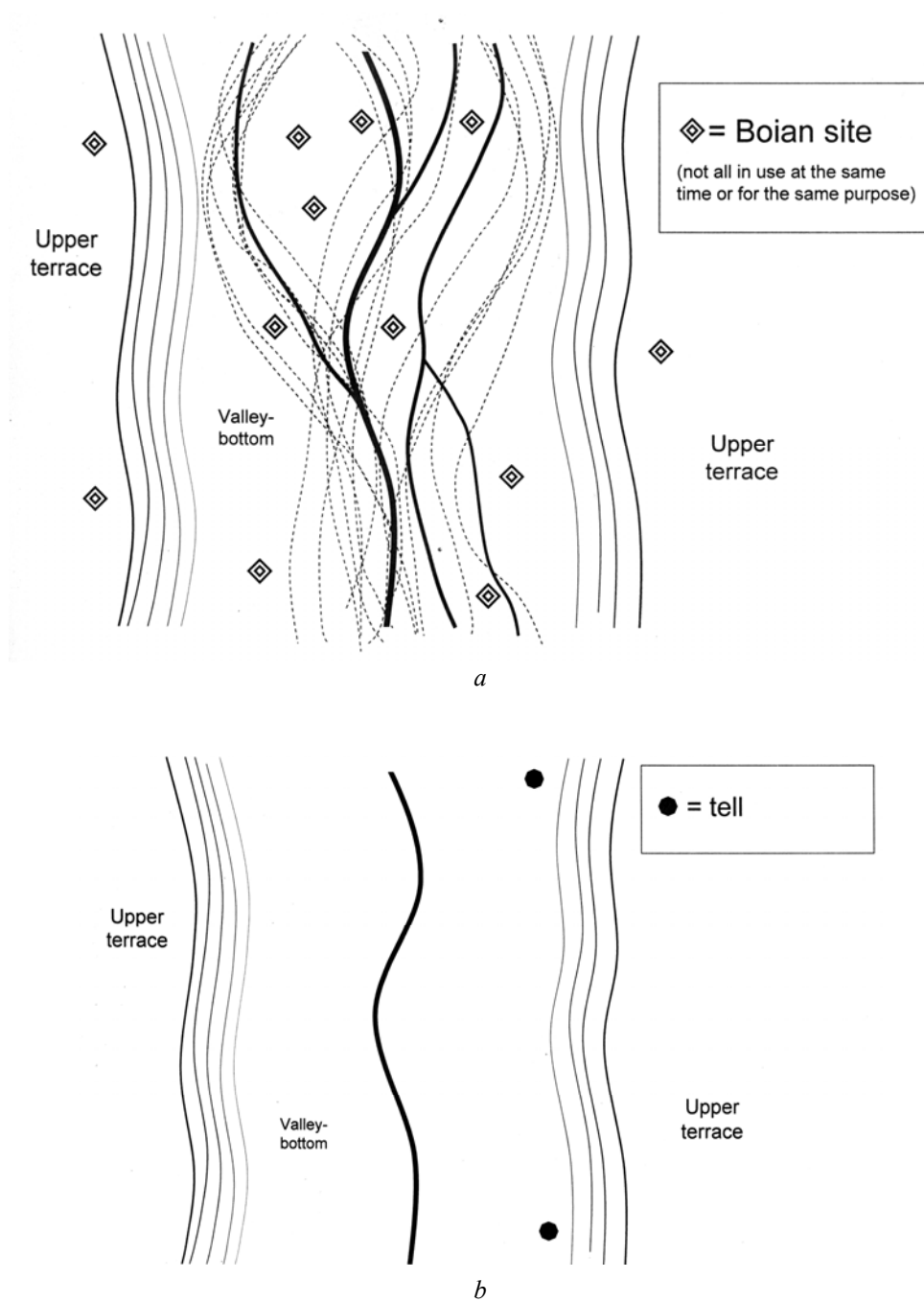

Fig. 4. Teleorman Valley at Lăceni-Măgura: *a*. Proposed scenario for Boian phase. *b*. Proposed scenario for Gumelnița phase.

sub-phases: Boian-Giulești (Sondage 39/41/44) and Boian-Spanțov (Sondage 24/48). The research aims were to document the development of Boian ceramics over time by identifying and describing different fabrics and vessel shapes, by reconstructing production methods and firing techniques, and by suggesting patterns of usage. A total of 2,941 sherds (amounting to almost 29 kg) was studied. All of the sherds were studied by breaking the sherd to reveal a fresh fracture and then examining the characteristics of the fracture under a 20x microscope.

Fabric analysis

Fabric analysis followed standard procedures of recording information about inclusions (frequency, size, sorting, rounding, type), core and surface colours, fractures (zoning and fracture type), surface hardness (using Moh's scale) and surface feel. Dr Thissen identified seven different Boian fabrics from Teleor 008, although ninety percent of the ceramics were made of two fabrics (Chaff Ware and Untempered Ware) and of these the vast majority was made of Chaff Ware. The proportion of fabrics used remained constant through the phases represented, although Chaff Ware increased and Untempered Ware decreased in the Boian-Spanțov contexts.

Chaff Ware consists of abundant, well-sorted, chaff (3-4 mm in size) that has left black carbonized voids which are shiny and appear black against the core of the sherd. In addition this ware contains sparse-moderate, subangular-subrounded, fairly-well sorted, medium-sized (≤ 1.0 mm), glistening whitish-grey quartz. Occasionally there are also present, ill-sorted, sparse, medium-sized, soft and scratchable, limestone particles. The fractures are irregular and reveal zoning with velvety-black cores and brown-black margins and surfaces. Surface hardness is 2.5 on the Moh's scale; surfaces feel rough or smooth to the touch, depending on surface treatment. As was observed in all of the Teleor 008 fabrics, Chaff Ware contained well-sorted, fine-sized, mica particles which can be seen as a 'mica-shimmer' on the inside and outside surfaces of the vessels.

Untempered Ware contains sparse, well-sorted, fine-sized (and occasionally medium-sized), slightly glistening, subangular-subrounded, quartz/quartzite inclusions. The fractures reveal dark brown-black cores; interior and exterior surfaces are grey-brown, grey-black and, rarely, ochre-brown. Surfaces can be scratched with a finger-nail (Moh's scale 2-3), are well burnished, and often decorated with fine fluting (i.e., *plissé*). Surfaces and fractures feel smooth to the touch. Untempered Ware is the only Teleor 008 fabric that does not contain chaff.

The remaining 10 percent of the ceramics are made from the following fabrics. Fine Chaff Ware is very similar to the Untempered Ware though it contains moderately frequent inclusions of well-sorted fine chaff. Fractures are more irregular than with Untempered Ware; fracture zonation also is similar (brown-black-brown) with very small margins. Surfaces are burnished. Shell Ware is similar to Chaff Ware except that it includes very sparse, small fragments of crushed shell. Grog Ware contains abundant, badly-sorted, coarse-sized fragments of crushed pottery sherds. Fractures reveal a grey-black core; surfaces are ochre-

coloured and rough feeling with a Moh's scale of 2.5. Quartz Ware may be a variant of Chaff Ware. It contains very little chaff, very dense, moderately sorted, subrounded grit and white quartz sand. It is soft, and surfaces feel irregular. Limestone Ware contains the following inclusions: badly-sorted, subangular-subrounded, medium-coarse sized (up to 3.0 mm) quartz; badly-sorted, subrounded, medium-sized (1.0-2.0 mm) limestone granules; well-sorted, finely chopped chaff; and mica. Fractures are smooth-irregular and zoned (brown-black-brown with 1.0 mm margins). Interior and exterior surfaces are light-brown. Surfaces are smoothed and slightly burnished in the interiors; exteriors are usually roughened.

Vessel morphology and use

Three main categories of vessels are represented at Teleor 008: open forms, closed forms and special forms. Open forms include cups, beakers, dishes and three varieties of bowls (fig. 5/I-IV). Cups, beakers and dishes are distinguished as follows: cups have rim-diameters of 12.0 cm or less and their height is less than their diameter (fig. 5/I); beakers also have rim-diameters of 12.0 cm or less but have heights that are greater than or equal to their diameters (fig. 5/II); dishes have diameters between 15.0-30.0 cm and have heights that are equal to or less than their half of their diameters (fig. 5/III). Bowls are hemispherical, carinated or shouldered (fig. 5/IV). Closed forms include pots (with hole-mouths or off-set necks; fig. 5/Va-b) and larger vessels of unknown form. Special shapes include lids, sieves and excised vessels of unknown shapes.

The three most frequent forms are beakers made from Untempered Ware, hole-mouth pots with roughened exteriors made from Chaff Ware, and thick-walled vessels made from Chaff Ware and having excised decoration which is often filled with white paste. If, as is assumed, the beakers were used for drinking then their weight (when full) and lack of handles suggests that they would have been used by adults and not children. Beakers are carefully made and finished, usually decorated with fluting (i.e., *plissé*) and have small indentations on their rims. There is almost no change in the shape, proportion or decoration of beakers between the Giulești and the Spanțov phases at Teleor 008. Cups are similar to beakers in character and use, though they have different proportions and are less frequent.

More frequent than beakers are the hole-mouth pots which have surface-roughened exteriors (i.e., *barbotine*) and which, most probably, were used for cooking. The thick-walled, Chaff Ware, vessels with excised decoration would have been large with intricate designs and impressive appearance (especially the contrast between black surface and white infilling on the exteriors). Interiors were not burnished. Most probably, these vessels were used for storage of dry-goods (the slightly porous and unburnished interiors would not have retained liquids); most likely they were kept on permanent display perhaps serving to express the status of the particular household. The following functions can be suggested for different shapes: cups and beakers (drinking); dishes and bowls (eating/serving); hole-mouth pots (cooking); and excised vessels (storage).

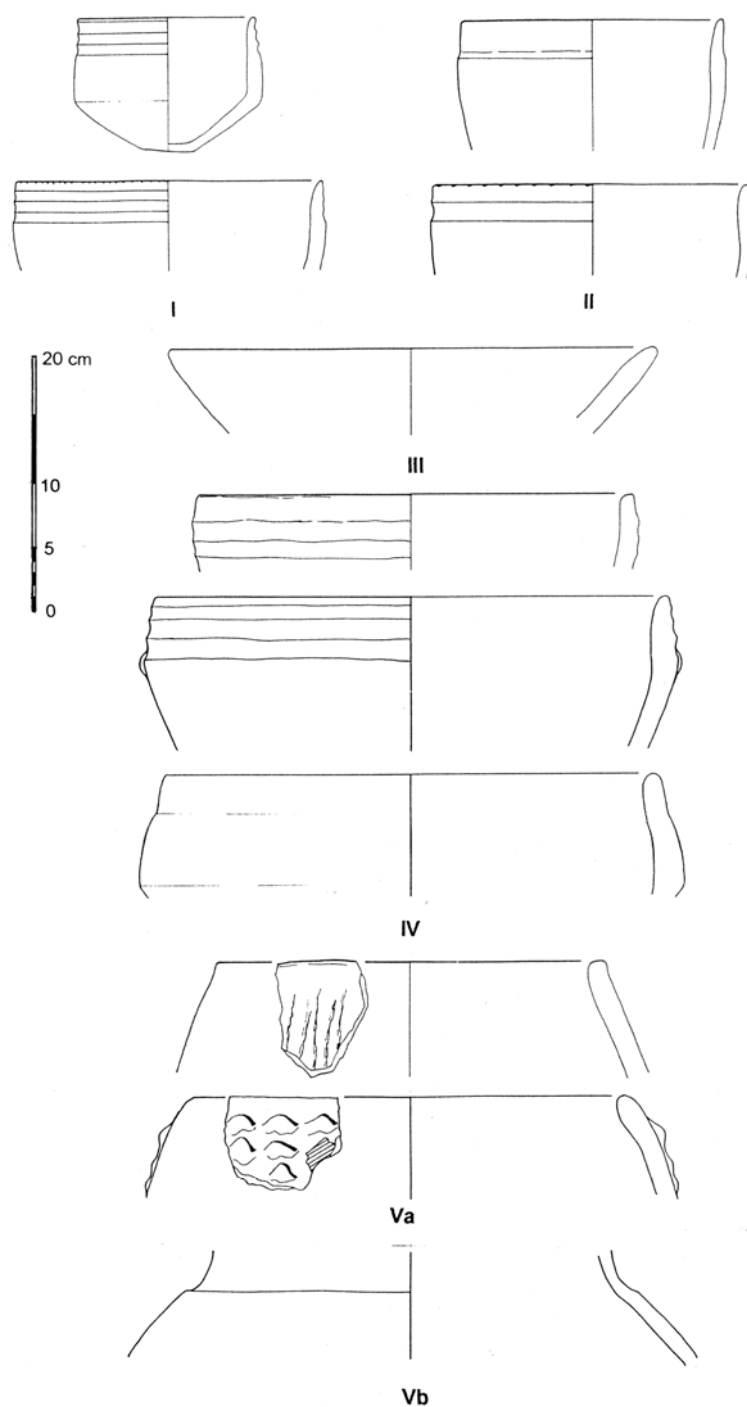

Fig. 5. Common Boian vessel shapes from Teleor 008.

Production and firing

All fabrics were made from clays available from the silty deposits in the valley-bottom. The addition of chaff to all of the fabrics (except for Untempered Ware) may have been intended to increase the strength of the pot as it increases vessel-resistance to thermal shock (Rye 1981: 34). Vessels were formed with a variety of methods: the coil-method was used for hole-mouth vessels; beakers and cups were made by pinching a ball or slab of clay into the desired shape; dishes and bowls were made by pinching, coiling or both methods.

Although the Boian pottery from Teleor 008 was not fired to a high temperature, people exerted a high degree of control over firing and cooling procedures. The thin, sharp margins of cores revealed in the fractures of Untempered and Chaff Ware sherds prove that these pots were fired in the open and cooled rapidly. Very different was the firing of the thicker-walled, excision-decorated pottery (also made from Chaff Ware) which had black exterior surfaces and brown or reddish interiors. The fractures of these sherds reveal no zoning; probably, pots were placed upside down in the fire and fired in an oxidizing atmosphere. At the end of firing, the oxygen flow to the vessels was cut off, perhaps by covering the pots with sand.²³ The result is the vessel's black exterior surface, the excisions of which could be filled with highly-contrasting white paste. It is clear that the people who made Boian pottery did so with particular outcomes in mind (especially of surface colour); they manipulated firing and cooling conditions in order to achieve these outcomes.

Pottery conclusions

The ceramics from the different Boian phases at Teleor 008 reveal no significant shifts in the daily practices of processing, presenting and storing foods. The Giuleşti to Spanţov shift that can be documented for decorative style among the excised Chaff Ware vessels does not correspond to any contemporary changes in the two dominant categories of vessels: the Untempered beakers and the Chaff Ware cooking pots. The care and attention that Boian people expended on making the intricately decorated black-surfaced, excised vessels and the expressive, social value thus implied suggests that these pots functioned to display the act of storage; public display must have played a significant part in Boian daily life. Much more work remains to be done to expand and refine these patterns and conclusions; future work will focus not only on Boian material but also on ceramics from other phases of the Neolithic in the Teleorman Valley.

²³ For a similar case, see the technical analysis of pottery from the Chalcolithic site at Dündartepe, Turkey (Thissen 1993: 215).

SIGNIFICANCE AND CONTINUING WORK

The preliminary results reported here begin to move us towards answering the project's big research questions. The geomorphological work has proposed a possible explanation for the shift to permanent tell settlement in the fifth millennium BC. The ceramics work on the Boian material from Teleor 008 provides us with important suggestions for understanding better how pottery was made as well as how it was used and perceived by the people who lived in the Teleorman Valley in that phase of the Neolithic. All of this preliminary work requires expansion and refinement. Especially critical will be a series of absolute dates with which we can inter-relate the many different and dislocated cultural and natural features that constitute the Neolithic landscapes at Lăceni-Măgura.²⁴ As important will be the larger-scale excavation of a newly discovered site, Teleor 003, an agglomeration of pit-structures with Criș and Dudești material. A detailed pollen study, based on new pollen cores, will take place soon.²⁵ Furthermore, new sub-projects need to locate and reconstruct the pre-Neolithic landscapes and human activities in the research area.

All of these objectives are set for the next phase of SRAP. The project has chosen to publish the preliminary results contained in this article as one part of our shared philosophy promoting frequent dissemination of information as work goes-on, almost in real-time. Our preliminary reports and project website are complementary parts of this strategy as are informal symposia held in Alexandria. The SRAP philosophy is inclusive and open – the more discussion that can accompany the fieldwork the stronger will be the final conclusions.

AUTHORS

D.W. Bailey, School of History and Archaeology, Cardiff University, PO Box 909, Cardiff CF10 3XU United Kingdom; baileydw@cardiff.ac.uk

R. Andreescu and *C. Haită*, Muzeul Național de Istorie a României, calea Victoriei nr 12, București radian_romus@yahoo.com

L. Thissen, 2e Jan v/d Heydenstraat 86, 1074 XZ Amsterdam, Netherlands; lthissen@freeler.nl

A. Howard, School of Geography, Politics and Sociology, Geography, University of Newcastle Upon Tyne, Newcastle Upon Tyne, NE1 7RU, United Kingdom; A.J.Howard@newcastle.ac.uk.

M. Macklin, Institute of Geography and Earth Sciences, University of Wales at Aberystwyth, Aberystwyth SY23 3DB, United Kingdom; mvm@aber.ac.uk

S. Mills, Historic Environment Service, Percuil Building, Old County Hall, Station Road, Truro, TR1 3AY, United Kingdom; smills@cornwall.gov.uk

²⁴ We have one date for a Boian-Giulești context at Teleor 008: 4710-4550 cal BC at one sigma (Beta 148762; 5790 +/- 40 BP).

²⁵ Initial assessment of the potential for pollen work in the area has been carried out by Mihai Tomescu (Tomescu 1999, 2001).

BIBLIOGRAPHY

- Andreescu, R. 1999. *Vitănești, com. Purani, jud. Teleorman*, in: *Cronica cercetărilor arheologice din România. Campania 1998*, București, p. 130.
- Andreescu, R. 2000. *Vitănești, com. Purani, jud. Teleorman*, in: *Cronica cercetărilor arheologice din România. Campania 1999*, București, p. 113.
- Andreescu, R. 2001. *Vitănești, com. Purani, jud. Teleorman*, in: *Cronica cercetărilor arheologice din România. Campania 2000*, București, p. 271.
- Andreescu, R. 2002. *Vitănești, com. Purani, jud. Teleorman*, in: *Cronica cercetărilor arheologice din România. Campania 2001*, București, p. 197.
- Andreescu, R. and Bailey, D.W. 1999a. *Observații preliminare privind locuirea neo-eneolitică pe Valea Teleormanului*, in: *Civilizația Boian pe teritoriul României*, M. Neagu (ed.), Călărași, p. 11–13, 55–57.
- Andreescu, R. and Bailey, D.W. 1999b. *Lăceni-Măgura, jud. Teleorman*, in: *Cronica Cercetărilor Arheologice din România. Campania 1998*, București, p. 64.
- Andreescu, R. and Bailey, D.W. 2000. *Lăceni-Măgura, jud. Teleorman*, in: *Cronica Cercetărilor Arheologice din România. Campania 1999*, București, p. 52–53.
- Andreescu, R. and Bailey, D.W. 2001. *Lăceni-Măgura, jud. Teleorman*, in: *Cronica Cercetărilor Arheologice din România. Campania 2000*, București, p. 127–130.
- Andreescu, R. and Bailey, D.W. 2002. *Lăceni-Măgura, jud. Teleorman*, in: *Cronica Cercetărilor Arheologice din România. Campania 2001*, București, p. 195–199.
- Andreescu, R., Bailey, D.W., Mills, S., Trick, S. and Mirea, P. 2002. *Locuirea neo-eneolitică din valea Teleormanului, zona Lăceni-Măgura*, *Studii de Preistorie* 1, p. 33–46.
- Bailey, D.W., Tringham, R.E., Bass, J., Hamilton, M., Neumann, H., Stevanović, M., Angelova, I. and Raduncheva, A. 1998. *Expanding the dimensions of early agricultural tells: the Podgoritsa Archaeological Project, Bulgaria*, *Journal of Field Archaeology* 25(4), p. 373–396.
- Bailey, D.W., Andreescu, R. and Mills, S. (eds.) 1999. *The Southern Romania Archaeological Project: Preliminary Report 1998*, Cardiff Studies in Archaeology, Cardiff.
- Bailey, D.W., Andreescu, R., Mills, S. and Trick, S. (eds.) 2001. *The Southern Romania Archaeological Project: Second Preliminary Report*, Cardiff Studies in Archaeology, Cardiff.
- Bailey, D.W., Andreescu, R., Howard, A.J., Macklin, M.G. and Mills, S. 2002. *Alluvial landscapes in the temperate Balkan Neolithic: transitions to tells*, *Antiquity* 76, p. 349–355.
- Bailey, D.W., Andreescu, R., Mills, S. and Jones, G. (eds.) in press. *The Southern Romania Archaeological Project: Third Preliminary Report*, Cardiff Studies in Archaeology, Cardiff.
- Bălășescu, A. 2001. *Preliminary archaeozoological study of mammalian fauna*, in: Bailey et al., p. 131–144.
- Bălășescu, A. 2002. *Studiu arheozoologic preliminar al faunei de mamifere descoperite pe valea Teleormanului*, *Studii de Preistorie* 1, p. 59–70.

- Bălăşescu, A. and Radu, V. 2002. *Culesul, pescuitul şi vânătoare în cultura Boian pe teritoriul României*, Studii de Preistorie 1, p. 73–94.
- Bem, C. 1998–2000. *Elemente de cronologie radiocarbon. Ariile culturale Boian, Gumelnița, Cernavoda I și Precucuteni-Cucuteni/Tripolie*, CAMNI 11, 1, p. 337–359.
- Bogaard, A. 2001. *Charred plant remains from flotation in 2000*, in: Bailey et al., p. 115–130.
- Cherry, J.F., Davis, J.L. and Mantzourani, E. 1991. *Landscape Archaeology as Long-term History: Northern Keos in the Cycladic Islands*, Los Angeles.
- Comşa, E. 1956. *Rezultatele sondajelor de la Dudești și unele probleme ale neoliticului de la sud de Carpați*, SCIV 7, 1–2, p. 41–49.
- Comşa, E. 1959. *Săpăturile de salvare de la Bogata și Boian*, Materiale 5, p. 115–123.
- Comşa, E. 1969. *Date noi privire la relațiile dintre cultura Dudești și cultura Ceramicii Liniare*. SCIV 20, 4, p. 567–573.
- Comşa, E. 1971. *Données sur la civilisation de Dudești*, PZ 46, 2, p. 195–249.
- Comşa, E. 1974a. *Istoria comunităților culturii Boian*, București.
- Comşa, E. 1974b. *Nouvelles données sur l'évolution de la culture Dudești (phase Cernica)*, Dacia N.S. 18, p. 9–18.
- Comşa, E. 1994. *Așezarea Starčevo-Criș de la Dulceanca*, Analele Banatului 3, p. 13–40.
- Dumitrescu, V. 1986. *Stratigrafia așezării-tell de pe Ostrovelul de la Căscioarele*, CCDJ 2, p. 73–81.
- Haită, C. 2001a. *Micromorphological study 2000*, in: Bailey et al., p. 61–80.
- Haită, C. 2001b. *Soils and sediments: report for the 2000 season*, in: Bailey et al., p. 81–98.
- Haită, C. 2002. *Studiu sedimentologic preliminar asupra locurii neo-eneolitice din valea Teleormanului, zona Lăceni-Măgura*, Studii de Preistorie 1, p. 47–58.
- Howard, A. and Macklin, M.G. 1999. *A generic geomorphological approach to archaeological interpretation and prospection in British river valleys: a guide for archaeologists investigating Holocene landscapes*, Antiquity 73, p. 527–541.
- Howard, A. and Macklin, M.G. 2001. *Geomorphological development and archaeological potential of the Teleorman Valley: report of the 2000 season*, in: Bailey et al., p. 21–30.
- Howard, A. and Macklin, M.G. in press. *Report of geomorphological sondaging in the Teleorman Valley*, in: Bailey et al., p. 20–39.
- Howard, R., Macklin, M., Bailey, D.W., Andreescu, R. and Mills, S. 2003. *The origins of villages in the Balkan Neolithic and the alluvial history of a Danube tributary*, in: *Alluvial Archaeology*, (A. Howard, D. Passmore and M. Macklin eds.), Rotterdam, p. 24–43.
- Lazarovici, Gh. 1979. *Neoliticul Banatului*, Cluj-Napoca.
- Macklin, M. 1999. *Holocene river environments in prehistoric Britain: human interaction and impact*, Journal of Quaternary Science 14, p. 123–145.
- Marinescu-Bîlcu, S., Popovici, D., Trohani, G., Andreescu, R., Bălăşescu, A., Bălțeanu, A., Bem, C., Gâl, E., Haită, C., Kessler, E., Moise, D., Radu, V., Tomescu, M., Venczel, M., Vlad, F. and Voinea, V. 1997. *Archaeological researches at Bordușani-Popină (Ialomița County). Preliminary report*, CAMNI 10, p. 35–143.
- Mills, S. 1999a. *Fieldwalking*, in: Bailey et al., p. 35–44.
- Mills, S. 1999b. *Surface collections: grab techniques*, in: Bailey et al., p. 45–52.
- Mills, S. 2001. *The SRAP GIS project*, in: Bailey et al., p. 31–40.

- Mills, S. 2002. *The Significance of Sound in Fifth Millennium BC in Southern Romania: Auditory Archaeology in the Teleorman River Valley*, unpublished PhD dissertation, School of History and Archaeology, Cardiff University.
- Mills, S. (in press), *Studying the sound of the Neolithic landscape*, in: Bailey et al. (eds.), *Cardiff Studies in Archaeology*, Cardiff, p. 40–59.
- Mirea, P. 2002. *Contribuții la cunoașterea neo-eneoliticului în sud-vestul Munteniei*, unpublished dissertation, Universitatea Hyperion, București.
- Mitrea, B. and Preda, C., p. 175–176.
- Neagu, M. (ed.) 1999a. *Civilizația Boian pe teritoriul României*, Călărași.
- Neagu, M. 1999b. *Cultura Boian*, in: *Civilizația Boian pe teritoriul României*, (M. Neagu ed.), Călărași, p. 5–7.
- Neagu, M. 2000. *Comunitățile Dudești-Cernica din centrul și sud-estul Câmpiei Române*, in: *Istro-Pontica. Muzeul Tulcea la a 50-a aniversare 1950-2000*, Tulcea, p. 53–66.
- Neumann, H. and Haită, C. 1999. *Soils and geomorphology*, in: Bailey et al., p. 5–24.
- Nica, M. 1976. *La culture Dudești en Olténie*, *Dacia* N.S. 20, p. 123–145.
- Popovici, D. and Rialland, Y. 1996. *Vivre au bord de Danube il y a 6500 ans*, Paris.
- Popovici, D., Randoin, B., Rialland, Y., Voinea, V., Vlad, F., Bem, C., Haită, G. 1998–2000. *Les recherches archéologiques du tell de Hârșova (dép. de Constanța) 1997–1998*, *CAMNI* 11, 1, p. 13–124.
- Radu, V. 2001. *Preliminary archaeozoological study (Bivalvia, Gastropoda and Reptilia)*, in: Bailey et al., p. 145–146.
- Radu, V. 2002. *Studiu arheozoologic preliminar al materialului prelevat din siturile de pe valea Teleormanului (Bivalvia, Gastropoda și Reptilia)*, *Studii de Preistorie* 1, p. 71–73.
- Rye, O.S. 1981. *Pottery Technology. Principles and Reconstruction*. Washington.
- Șerbănescu, D. 1997. *Contribuții la răspândirea civilizației Dudești*, *CCDJ* 15, p. 81–96.
- Spiru, I. 1996. *File de istorie teleormăneană*, Alexandria.
- Stoicovici, E. 1974. *Analiza mineralogică a unor fragmente ceramice de tip Boian*, in: E. Comșa, *Istoria comunităților culturii Boian*, București, p. 259–260.
- Teodorescu, V. 1963. *Cultura Criș în centrul Munteniei (pe baza săpăturilor de la Tîrșorul Vechi)*, *SCIV* 14, 2, p. 251–274.
- Thissen, L.C. 1993. *New insights in Balkan-Anatolian connections in the Late Chalcolithic: old evidence from the Turkish Black Sea littoral*, *Anatolian Studies* 43, p. 207–237.
- Thissen, L.C. (in press). *The ceramics of Teleor 008, a Boian period site in S. Romania*, in: Bailey et al. (eds.), *Cardiff Studies in Archaeology*, Cardiff, p. 60–79.
- Tomescu, M. 1999. *Palynological investigations in the Teleorman River Valley*, in: Bailey et al., p. 25–34.
- Tomescu, M. 2001. *Palynological investigations: preliminary results*, in: Bailey et al., p. 99–114.
- Trick, S. (in press). *View-shed analysis in the Teleorman Landscape*, in: Bailey et al. (eds.), *Cardiff Studies in Archaeology*, Cardiff, p. 80–99.
- Zaharia, E. 1962. *Considérations sur la civilisation de Criș à la lumière des sondages de Leț*, *Dacia* NS. 6, p. 5–51.
- Zaharia, E. 1967. *Angaben über die Boian-Giulești-Kultur. Die Siedlung von Leț*, *Dacia* NS. 11, p. 5–38.

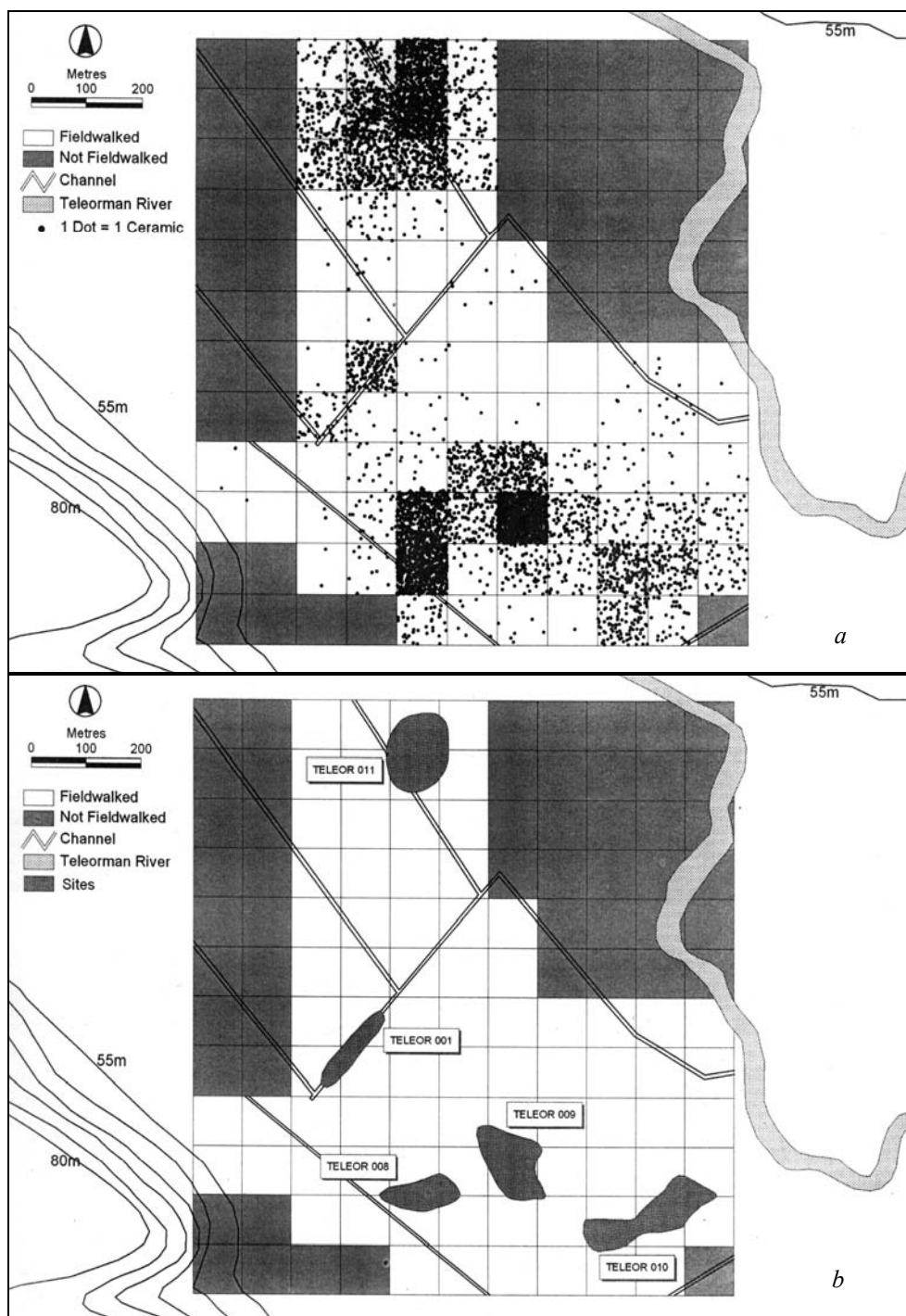

Fig. 2. *a* Distribution of ceramic material over the Teleorman Valley bottom at Lăceni-Măgura;
b Designation and surface-extent of sites based on density of ceramics.

DACII ȘI LUPII. PE MARGINEA TEORIEI LUI MIRCEA ELIADE

DAN DANA

Este discutată teza lui **Mircea Eliade** despre existența unei **confrerii războinice dacice**, bazată pe o derivare **etimologică** a numelui lor din **lupi**, pornind de la **izvoare literare** (**Strabon** și **Hesychius**, coroborate cu simbolismul **stindardului dacic, draco**) și pe o identificare a luptătorilor daci cu aceștia. Deși această teză se bucură în prezent de o largă acceptare, analiza premiselor de la care pleacă și a argumentelor nu este în măsură să o confirme. Datele „pozitive” despre **religia dacică**, extrem de reduse, nu îngăduie acceptarea unei asemenea opinii; iar majoritatea studiilor din istoriografia română despre **religia dacică** denotă o gravă **defazare teoretică**.

Emiterea de către Mircea Eliade a teoriei sale despre *relația daci-lupi* a provocat, cum se va vedea, diverse atitudini, pro sau contra, și a influențat discuțiile ulterioare asupra religiei dacice (însă, evident, nu așa de mult ca studiul său despre Zalmoxis, considerat în prezent teoria-standard); ecourile sunt destul de variate, în funcție de mediul emitent. Este importantă mai întâi precizarea teoriei sale¹ și a felului în care s-a constituit, ca și o analiză critică a argumentației și a implicațiilor sale.

Eliade a urmat aici aceleași principii, ca și în celelalte studii ale sale: „pentru că semnificația unei credințe sau a unui comportament religios nu se dezvăluie decât în lumina comparațiilor, n-am ezitat să situăm documentele noastre în perspectiva istoriei generale a religiilor”; „numai în universul valorilor specifice vânătorilor și războinicilor și mai ales în lumina riturilor inițiatice militare, numele etnic al dacilor își revelează semnificația sa religioasă primitivă”².

Demersul său pornește de la Strabon și Hesychius, folosind însă ipotezele avansate de predecesori, în special de lingviști, pentru etimologia numelui dacilor. Cele *două date* de la care pornește și pe care se bazează sunt următoarele: după

¹ Studiul său a apărut inițial cu titlul *Les Daces et les loups*, Numen 6, 1959, p. 15–31, pentru a forma ulterior primul capitol din *De Zalmoxis à Gengis-Khan*, Paris, 1970 (p. 13–30). Cartea sa va fi tradusă ulterior în engleză (*Zalmoxis. The Vanishing God*, Chicago–London, 1972, cap. *The Dacians and the Wolves*, p. 1–20), italiană (*Da Zalmoxis a Gengis-Khan*, Roma, 1975) și germană (*Von Zalmoxis bis Dschingis Khan. Religion und Volkskultur in Südosteuropa*, Frankfurt, 1990). Pentru cele de față, voi folosi a doua ediție românească: *De la Zalmoxis la Genghis-Han*, București, 1995² (cap. I. *Dacii și lupii*, p. 1–29).

² M. Eliade, *op. cit.*, Cuvânt înainte, p. 8.

Strabon (7.3.12), dacii s-au numit mai întâi *dáoi*³; iar o tradiție conservată de Hesychius arată că *dáos* era numele frigian al „lupului”. P. Kretschmer explicase acest cuvânt prin rădăcina **dhau*: „a apăsa, a strânge, a sugruma”. Urmând o sugestie a lui Kazarow, orașul *Daoús-dava* din Moesia Inferior⁴ ar însemna literalmente „satul lupilor”. Deci, conchide Eliade, dacii se numeau ei înșiși mai demult „lupi” sau „cei care sunt asemeni lupilor”. Tot după Strabon (7.3.12; 11.508), continuă Eliade, sciții nomazi de la est de Marea Caspică purtau de asemenea numele de *dáoi*⁵. Numeroase triburi sau regiuni purtau nume de lup. Faptul că un popor își trage denumirea etnică de la numele unui animal are întotdeauna o semnificație religioasă, iar acest nume nu poate fi înțeles decât ca expresie a unei concepții religioase arhaice. În consecință, din mai multe posibilități, Eliade o reține pe cea referitoare la capacitatea de a se transforma ritual în lup. O asemenea transformare, arată Eliade, poate fi legată fie de lycantropia propriu-zisă, fenomen foarte răspândit, dar atestat mai ales în zona balcano-carpatică (după Eliade), fie de o imitare rituală a comportamentului și aspectului exterior al lupului, ce caracterizează îndeosebi inițierile militare și, prin urmare, acele *Männerbünde*, confreriile secrete de războinici. Eliade crede că aceste rituri și credințe solidare cu o ideologie războinică au făcut posibilă asimilarea fugarilor, a exilaților și a proscrisilor cu lupii. Pentru a supraviețui, acești *în afara legii* se comportau ca niște veritabili „lupi”.

Pentru inițierile militare și ceea ce el numește „transformarea rituală în fiară”, Eliade s-a folosit de studiile unor specialiști, ca: L. Weiser, O. Höfler, Stig Wikander, Geo Widengren⁶ (pentru iranieni), H. Jeanmaire (pentru spartani), G. Dumézil (inițieri militare la germani, celti și romani)⁷, care au făcut să avanseze sensibil cunoașterea confreriilor militare indo-europene și mai ales a ideologiei lor religioase și a ritualurilor lor inițiatice (care se concretizau în *furor heroicus*).

³ Cf. și R. Paribeni, în *Enciclopedia italiana*, XII, Roma, 1931, s.v. *Daci*, p. 212.

⁴ Ptolemeu, *Geogr.*, 3.10.6.

⁵ Autorii latini îi numeau *Dahae* și unii istorici greci *dáai*. Numele lor etnic deriva foarte probabil din Iran (saka) *dahae*, „lup”⁵ (după Kretschmer).

⁶ Cărțile sale *Hochgottglaube im altem Iran*, Uppsala-Leizig, 1938; *Der arische Männerbund*, Lund, 1938; *Der Feudalismus im altem Iran*, Köln, 1969. Vezi și *The Mithraic Mysteries in the Greco-Roman World with Special Regard to Their Iranian Background*, în *La Persia e il mondo greco-romano*, Roma, 1966, p. 433–455; adorarea lui Mithra e de găsit prezumabil exclusiv în cercurile războinice.

⁷ Pentru germani, de exemplu, vezi G. Dumézil, *Mythes et dieux des Germains*, Paris, 1939 (cap. VI – *Les guerriers-fauves*). În afară de cărțile sale consacrate, Dumézil a prezentat o parte a ideologiei războinice indo-europene în *Aspects de la fonction guerrière chez les indo-européens*, Paris, 1956. Importante sunt și cercetările lingvistice ale lui É. Benvéniste; despre implicațiile războinice ale termenilor de *Wotan*, *Berserkr*, *Heer*, furie războinică, la germanici, vezi în *Le vocabulaire des institutions Indo-européennes*, I, Paris, 1969, p. 113. Pentru ideologia războinică la Roma și caracterul zeului Mars, vezi Dumézil, *La religion romaine archaïque*, Paris, 1987, p. 215–286.

Însemnele specifice ale acestor *Männerbünde* (*mairiya*) iranienne erau „măciuca însângărată” și stindardul (*drafša*)⁸. În continuare, la Eliade este discutat stindardul *draco*. Penetrația acestuia în armatele romane ale imperiului se datora, foarte probabil, unei influențe parte sau dace, mai crede Eliade⁹.

Tema onomastică Wulf–Wolf este extrem de răspândită la germani. Dacă se ține seama de toate celelalte contexte în care lupul joacă un rol important în mitologia și ritualurile germanilor (*berserkir*, *Männerbünde*, vârcolaci etc.), Eliade conchide că, dacă esențialul acestui complex religios se arată a fi indo-european, o solidaritate mai accentuată se dezvoltă între iranieni, traci și germani¹⁰.

După enunțarea ipotezelor și a fenomenelor similare indo-europene, lui Eliade i se pare destul de probabil că numele etnic al dacilor derivă, în ultimă instanță, de la epitetul ritual al unei confrerii războinice, deși, cum recunoaște, etapele procesului, prin care apelativul ritual al unui grup a devenit numele unui întreg popor, îi scapă (ca și la alte populații indo-europene, de altfel)¹¹. Oricare ar fi fost originea eponimului lor (epitet ritual al tineretului războinic sau poreclă a unui grup de imigranți victorioși), dacii erau desigur conștienți de raportul între lup și război (drept dovadă – simbolismul stindardului lor), susține Eliade.

Numele de daci era mai frecvent în NV, V și S¹². Epitetul ritual războinic a triumfat în momentul expansiunii maxime, politice și militare, a regatului; acest moment e al regelui Burebista, despre care Strabon spune că dispunea de 200 000 de oameni (7.3.13). Era triumful tinerilor „lupi”, iar Cezar se pregătea să atace „lupii” de la Dunăre. Dacă pentru Pârvan numele dacilor (ca și al geților) era scitic (explicabil în contextul epocii, când sciții, celții și iranienii păreau să explice orice fenomen –barbar”), pentru Eliade această teză nu pare demonstrată¹³. Pentru că

⁸ Eliade nu scapă prilejul de a preciza că măciuca, armă a păstorilor și țăranilor, era și arma țăranilor români, fiind prezentă și la călușari (unde ar persista amintirea confreriilor inițiatice).

⁹ Vezi, despre stindarde (mai ales la sciți și indieni), și J. Przyluski, *Le culte de l'étendard chez les Scythes et dans l'Inde*, în *Zalmoxis*, 1, 1938, p. 13–19. Discutabil totuși în concluziile religioase (ca și celelalte studii ale sale, cel despre Zeița-Mamă, de exemplu).

¹⁰ Dar, în cazul tracilor, trebuie să reținem cel puțin o exagerare a acestei „solidarități” din partea lui Eliade, de vreme ce cunoaștem atât de puțin din ideologia lor.

¹¹ În continuare emite două posibilități în acest sens: 1) fie datorită eroismului și ferocității tineretului războinic al unui trib epitetul lor ritual, „lupii”, a devenit numele întregului trib; 2) fie că epitetul ritual al unui grup de tineri imigranți victorioși a fost acceptat de aborigenii învinși și supuși.

¹² Eliade aduce și alte exemple, toate luate din Pârvan: **Dakidava* în NV Daciei, daursii în Dalmația, daoii și dioii în Rodope. Cu excepția primului, poate (deoarece în Ptolemeu avem *Dokidava*), restul nu au nici o legătură cu dacii.

¹³ Și amintește remarca lui Altheim asupra formării numelui *Dacus*. Aceasta întărește, i se pare, ipoteza după care era vorba despre o transformare rituală în lup, implicând solidaritatea mistică cu o divinitatea a războiului, susceptibilă de a se manifesta lycomorf, ca Marte, de exemplu. Eliade observa că „azi se consimte la reducerea proporțiilor, mai degrabă modeste, ale aportului sciților la cultura dacă”. De fapt, după exagerări scitomane, se trecuse în extrema cealaltă și începuse fenomenul de accentuare a autohtonismului.

dacii își aminteau că numele lor mai vechi era *dăoi*¹⁴, nu este exclus ca acest nume să fie de origine cimmeriană, conjecturează Eliade. Cimrierienii locuiseră o parte a Daciei, în special regiunea Carpaților (*sic!*), fiind un popor traco-frigian cu anumite elemente iranice. Dacă se preferă explicarea numelui dacilor prin iraniană, e mai bine să fie considerate (continuă Eliade) elementele iraniene arhaice atestate la cimrierieni decât aportul destul de recent al sciților¹⁵.

Eliade scoate în evidență arhaismul complexului religios al lupului (dansatori cu mască de lup, statuete de câini-lupi în cultura Vinča). Sursa primară a tuturor acestor creații s-ar afla în universul religios al vânătorului primitiv: un univers dominat de solidaritatea mistică între vânător și vânat și unde carnasierul este vânătorul exemplar.

Elementul de unitate al tuturor acestor credințe este constituit de experiența magico-religioasă a solidarității mistice cu lupul, oricare ar fi mijlocul utilizat pentru a o obține: antropofagie, *furor heroicus*, inițierea prin îmbrăcarea pieii, beție ceremonială, jaf etc.). Reactualizarea unui eveniment primordial, din *illo tempore* (al strămoșului mitic lycomorf), a devenit mai târziu model paradigmatic de imitat. În SE Europei și în regiunea mediteraneană, asemenea ideologii religioase arhaice ar fi fost modificate și în final înăbușite de influențe culturale orientale și egeene, iar în epoca istorică nu se mai discern în Grecia, în Italia și în Peninsula Balcanică decât fragmente mitologice, și anumite urme de ritualuri inițiatice; numele originar al dacilor trebuie să fie așezat printre aceste relicve mutilate, alături de fragmente mai ilustre, ca legenda lui Romulus și Remus. O parte din această moștenire ar fi supraviețuit sub formă de obiceiuri populare și creații folclorice, în regiuni prin excelență conservatoare ca Balcanii și Carpații (o idee dragă lui Eliade). El nu se gândește doar la credința în vârcolaci (comună pe spații mai largi), ci și la anumite obiceiuri și, mai ales, la folclorul despre lupi (Sf. Sava și Sf. Teodor în Iugoslavia, Sf. Petru în România sunt considerați patroni ai lupilor)¹⁶.

Ultima problemă luată în discuție este așa-numita „dimensiune mitică a istoriei dacilor”. Pentru Eliade, este „semnificativ că singurul popor care a reușit să-i învingă definitiv pe daci, care le-a ocupat și colonizat țara și le-a impus limba, a fost poporul roman, un popor al cărui mit genealogic s-a constituit în jurul lui Romulus și Remus, copiii Zeului-Lup–Marte, alăptați și crescuți de lupoaiă de pe Capitoliu. Rezultatul acestei cuceriri și al acestei asimilări a fost nașterea poporului român. În perspectiva mitologică a istoriei, s-ar putea spune că poporul român s-a

¹⁴ Dar aceasta o zice sau mai bine zis o presupune Strabon (vezi discuția pasajului mai jos).

¹⁵ În această ipoteză cimrieriană, Eliade se inspire tot din lectura lui Pârvan (în special primul capitol din *Getica*), care, pentru acest subiect, este evident depășită. De altfel, cimrierienii au fost și sunt un prilej favorit de a presupune tot felul de contacte și influențe (de exemplu, metalurgia fierului), tocmai pentru că sunt atât de enigmatici (iar speculațiile abundă).

¹⁶ Eliade reclama necesitatea unui întreg studiu asupra ansamblului acestor obiceiuri și credințe arhaice supraviețuind în zona balcano-carpatică.

născut *sub semnul Lupului*, adică *predestinat* [s. n.] războaielor, invaziilor și emigrațiilor”¹⁷.

Unul din primii care au reacționat la teza lui Eliade a fost alt exilat român, Eugen Lozovan¹⁸. Acesta, urmându-i pe W. Tomaschek și pe N. Iorga, era înclinat anterior să interpreteze *Dacus* doar ca „locuitor al *-dava*”¹⁹ – și încadrabil în categoria istorică a opozitelor de tipul „oraș – țară (rural)”. Lozovan, care îi atribuie lui Eliade o perspectivă duméziliană, își propune să atace partea filologică a problemei. De aceea el dă mai pe larg cele două pasaje din Hesychius (s.v. δάος (...) καὶ ἐπὶ Frugôn λύκος „daos: [...]și la frigieni lup”) și Strabon 7.3.12 (ὁ δὲ οἴμαι Δάος καλεῖσθαι τὸ παλαιόν „despre aceștia [*scil.* dacii] presupun că se numeau în vechime daoi”). Dacă admitem că *Dacus* = δάος („lup”) trebuie să acceptăm ca sigură similaritatea dintre limbile frigiană și dacică, consideră Lozovan. Ezitarea lui Strabon („presupun”) e de asemenea semnificativă. În același paragraf, Strabon avansează prudent o etimologie: τοῦτο γὰρ πιθανώτερον ἢ ἀπὸ τὸν Σκυθῶν ὁ δὲ καλοῦσι Δάας („This is why it is probable [that this name came] from the Scythians who are called Dāai” – trad. Lozovan). Ar trebui, în consecință, să se accepte un al treilea termen într-o reprezentare a similarității: frig. δάος = dac. Dáoß; Da(k)οί = scit. Dāai.

Eliade nu a ezitat însă să conecteze acești termeni, pe baza unui concept lycantropic, comun popoarelor indo-europene²⁰.

Etimologiile propuse până atunci despre numele etnic al dacilor sunt apoi prezentate²¹. Lozovan respinge, cu bune argumente, teza lui C. Daicoviciu (de la **daka*, cuțitul specific), lipsită de orice bază documentară²².

¹⁷ Iar lupul ar fi apărut pentru a treia oară în orizontul mitic al istoriei daco-romanilor și descendenților lor – românii –, atunci când Principatele Române au fost întemeiate, în urma marilor invazii ale lui Genghis-Han și ale succesorilor săi. Mitul genealogic al genghis-hanizilor enunță că strămoșul lor era un lup cenușiu care a coborât din cer și s-a unit cu o căprioară (de aici și titlul *De la Zalmoxis la Genghis-Han*). Studiul este datat în 1959, dar bibliografia arată reactualizări.

¹⁸ Studiul său *Dacia Sacra*, din *History of Religions* 7, 1968, p. 209–243 (cap. I. *The Dacians*, p. 211–215). Materialul utilizat, în întregime revăzut, este bazat pe un articol anterior, *Du nom ethnique des Daces*, din «Revue Internationale d’Onomastique», 13, 1961, p. 27–32. Recent a apărut și versiunea română a studiului, în E. Lozovan, *Dacia Sacra*, București, 1999, vezi p. 12–15. Lozovan se referă la articolul din *Numen* (vezi n. 1).

¹⁹ După cum scrisese în *Le village dans la toponymie et l’histoire roumaines*, *Zeitschrift für romanische Philologie* 73, 1957, p. 124–125.

²⁰ Traducerea din greacă a pasajului strabonian este însă *greșită*..., sensul fiind cu totul altul: „această (presupunere despre nume) este însă mai de crezut decât (Ė) aceea că ar veni de la sciții numiți daai”. Strabon se referea la ipoteza că dacii se numiseră anterior *daoi* (vezi discuția mai jos), denumire legată de numele de sclavi atenieni din comedii ca *Daos* și *Geta*, și nu de la îndepărtații sciți de la Caspică, *daai* sau *Dahae* (vezi mai jos).

²¹ J. Pokorny, *Indogermanisches etymologisches Wörterbuch*, s.v., care distinge două rădăcini: 1) **dhau* – „würgen, drucken, pressen”, pe care o referă la glosa lui Hesychius, propunând „davon der Volksname Δάοι Da-ci”; – 2) **dhe* – „setzen, stellen, legen”, care ne duc la trac. – *daua* „Siedlung”; V. Georgiev – care adoptă etimologia Δά(κ)οι din ie **dhawo-s* („lup”) (în *Trakijiskijat ezik*, Sofia, 1957); urmându-l pe Pokorny, I.I. Russu separă cele două rădăcini; păstrează *daos* („lup”) și leagă, ca și Tomaschek, *daci* cu **dhe* și deci cu *dava*.

Concluzia sa este că pentru a accepta interpretarea lui Eliade și excluderea celorlalte trebuie să ne bazăm pe afirmațiile lui Hesychius și Strabon și să acceptăm teoria lycantropiei; cu alte cuvinte, *evaluarea contextului religios depinde de o etimologie care nu e încă dovedită*. Această poziție lucidă nu va fi însă respectată în continuarea demonstrației sale. El nu elimină în întregime din discuție așa-numita ipoteză Tomaschek–Iorga. „Explicația mixtă” pe care o adoptă se referă la: a) în *Dacus* sunt incluse și *daos* și *-dava*, iar confuzia apăruse în timpurile vechi; b) grecii erau incapabili să facă diferența între cele două înțelesuri ale lui *daos*. Această explicație, crede Lozovan, poate avea avantajul de a reconcilia punctul de vedere „inițiativ” al lui Eliade și cel „urbanistic”²³, în care se plasează el însuși²⁴. Aspectul metaforic este și el luat în seamă: la prima vedere, pare foarte normal ca un grec să compare un „barbar” cu un animal de pradă. Iar Ovidiu compară geții cu lupii sălbatici (*lupi saevae*, *Tristia* 5.7.45–46); e sigur însă că Ovidiu nu s-a gândit la identitatea *Dacus = lupus*²⁵. Literatura latină oferă alte exemple de comparații animaliere, pentru toate epocile, și nu numai pentru daci. *Dacus = lupus*, mai degrabă decât să reprezinte o realitate religioasă, ar putea fi un clișeu comun. Mărturiile adunate de Eliade despre *furor heroicus* al „tinerilor lupi” sunt sugestive, dar aici trebuie luat în considerare în mod egal și toposul.

În final, conchide Lozovan, nu există opoziție majoră la ideea că în *Daos*, *Dacus* poate fi ceva din „lup” și, în consecință, supraviețuirea unui ritual adus la lumină de Eliade. Dar, cu siguranță, continuă, e mai mult decât atât – și anume: confuzia între „locuitorul din *-dava*” și emigrantul lup. Arheologia ar confirma invaziile iraniene din secolele X–VI î.Hr.²⁶. În acea perioadă fuziunea miturilor, tradițiilor și numelor putea avea loc.

Alt simbol al lui Eliade este adus în discuție la final: istoria mitică de sub „semnul lupului” (despre care Lozovan spune că fie că se admite sau nu că istoria românilor e plasată sub semnul lupului, rămâne adevărat că Eliade a încercat să

²² Pe urmele unei conjecturi a lui W. Meyer-Lübke, *Romanisches etymologisches Wörterbuch*, nr. 2 456, care a imaginat un „dakisches Messer”; E. Lozovan, *Dacia Sacra*, p. 212, n. 18.

²³ O denumire abuzivă, tipică pentru modul în care înțelege cuvântul *-dava*.

²⁴ Cf. studiul său revizuit, *Villes, campagnes et routes de la Romania Orientale*, în F. Altheim (ed.), *Geschichte der Hunnen*, Berlin, V, p. 327–362 (în rom. în *Dacia Sacra*, p. 117–160).

²⁵ Într-o anecdotă a lui Frontinus (*Stratagemata* 1.10.4), regele dac Scorylo, pentru a opri gruparea ce dorea un atac antiroman (imperiul era în război civil), pune să se bată doi câini și ulterior le arată un lup, pe care aceștia îl vor ataca. Aici lupul îi simbolizează pe daci. Dar nu se poate presupune ceva în linia lui Eliade, de vreme ce atât câinii, cât și lupii au fost aleși pentru că întrușipează în general valori războinice. Nici nu putem ști dacă istoria e autentic dacică (cum pare să o indice folosirea unei parabole vii, vezi G. Florea, în V. Sârbu, G. Florea, *Imaginar și imagine în Dacia preromană*, Brăila, 1997, p. 107 și 116 [există și o versiune franceză a acestei cărți: *Les Géo-Daces. Iconographie et imaginaire*, Cluj, 2000]) sau o fabulă romană (cum apare limpede cel puțin în morala de final).

²⁶ Și Lozovan îl urmează pe Pârvan, din *Getica* și *Dacia*.

dezvăluie un întreg capitol)²⁷. Astfel, „poporul rătăcitor” și „constructorii de orașe” ne-au transmis aspecte succesive ale identității lor istorice: Λύκοβ, Δάοβ; *Farkas, Lupul, Vâlc* [!]²⁸. Aspectul speculativ al problemei e însă evident aici; cât despre confuzia și fuziunea celor două etimologii, e doar o presupunere care ar explica fericit propria teorie. De altfel, felul în care percepea Lozovan istoria dacică e concludent dintr-un pasaj dintr-un studiu anterior²⁹: „Întrevedem deja decorul moral în care evoluară dacii în primul mileniu î. Hr. De la ‘lupii’ rătăcitori, viitori constructori de cetăți, încărcăți de simbolism indo-european, s-au instalat în Carpați” etc. Cu excepția corectei surprinderi a caracterului prezumtiv al teoriei eliadiene, aproape nimic nu poate fi reținut din studiul său.

Înainte de a ne pronunța asupra acestor teze (și în principal a celei eliadiene), este necesară prezentarea pozițiilor lingvistice despre numele dacilor. P. Kretschmer considerase că Δακοί, *Daci*, la Appianus Δάκεβ (mai corect Δάκεβ?), însoțește cu sufixul k pe Δάκοί (Δάοί)³⁰. Detschew, bazându-se pe Strabon 7.3.12, expune teza că dacii s-ar fi numit înainte *dao*i. *Dao*i, respectiv *daos* (lat. *davus*) ar reprezenta un nume tracic mai vechi de popor și de persoană, bine cunoscut în secolul al IV-lea î.Hr. (în comediile lui Menandru)³¹. Amintește și de *Dausdava* din Moesia Inferior; iar *Dao*i reprezintă pentru el un trib al geților. Însă concluziile antice privind numele dacilor se întemeiază doar pe asemănarea sunetelor (și această opinie e de reținut), ca și în cazul lui Dio Cassius (51.22.7), care a dedus o posibilă ascendență a dacilor din originea lor în Munții Rodope, făcând trimitere, probabil, la *dio*i, respectiv la *Diakon genos* (în Tucidide 2.96.2)³²: „Cei de dincolo poartă numele de daci, fie că sunt geți, fie că sunt traci din neamul dacilor (τοῦ Δακικοῦ γένους), care locuiau odinioară în Rodopi”³³. I.I. Russu derivă pe *Daci* din ie. **dha-k*, lat. *facio*, rad. **dhe-* „a pune, a așeza”³⁴. Amintește și de *daos* „lup” în

²⁷ Continuând sugestiile lui Eliade, el prezintă un document din 1247 al regelui Béla al IV-lea al Ungariei (celebra *Diplomă a Cavalerilor Ioaniți*), unde este menționat un anume *Farkas*.

²⁸ Lipsa de orice relevanță a tezei nu necesită nici un comentariu. De altfel, cam toate tezele exprimate de Lozovan, deși denotă o erudiție deosebită, sunt extrem de problematice; ele pornesc de la presupuziții (finalmente „demonstrate”), privilegiind o *elevată latură spirituală autohtonă*.

²⁹ Lozovan, *Les Pleistoi Daces – moines abstinentes?*, Orpheus 11, 1964, p. 147.

³⁰ P. Kretschmer, *Zum Balkan-Skythischen*, Glotta 24, 1936, p. 41.

³¹ D. Detschew, *Die thrakischen Sprachenreste*, Wien, 1957, s.v. *Dakoi*, p. 111–113, și s.v. *Daoi*, p. 116–117. O a doua ediție (cu bibliografia 1955–1974 de Ž. Velkova) a apărut în 1976, tot la Viena.

³² *Ibidem*.

³³ Traducerea în FHDR, I, București, 1964, p. 671.

³⁴ I.I. Russu, *Limba traco-dacilor*, București, 1967², p. 100 (ed. germ., *Die Sprache der Thrako-Daker*, București, 1969, p. 117). El îi urmăse pe A. Walde–J. Pokorny, *Vergleichendes Wörterbuch der indogermanischen Sprachen*, Berlin, I, 1927, p. 826–829.

frigiană (posibil ie. **dhau-* „a sugruma, a comprima”)³⁵. V. Georgiev respinge însă „etimologiile radicale” (*Wurzeletymologien*) utilizate de Russu, care n-au nici o valoare științifică serioasă; și dă exemplu din Russu derivarea *Daci* din rădăcina ie **dhe-*. Principala lipsă a cărții lui Russu, crede Georgiev, constă în faptul că se bazează în primul rând pe numele de persoane; iar glosele și în special inscripțiile frigiene sunt ignorate aproape cu desăvârșire; prin concepțiile sale lingvistice se situează pe pozițiile lingvisticii indo-europene de la sfârșitul secolului al XIX-lea³⁶. Numele tribului este derivat de el din ie **dh^hu-ko*, „lup” (denumire după *animalul totemic*), iar *Daoús*–*daua* s-ar traduce prin „orașul lupilor” sau „Daw(u)ilor”³⁷. Cea mai veche formă a numelui ar fi fost *Dāoī*, *Dāoi*, la singular, ca persoane (de exemplu numele de sclav *Daûoß* *Davos*, *Davus*, *Dâoß* *Dáoß*, *Daus*)³⁸. Este deci o denumire *totemică*, din frig. *dáoß* „lup” (Hesychius), care ar proveni din ie **d^hawo-s*. Numele dacic de plantă *dákika* de la Dioscorides (4.16), între altele, se numește și *lúkou kardía* „inima lupului”, și provine din **d^haw-k-ino-*, o derivație din **daw-k-* „lup”³⁹. Pentru C. Daicoviciu, numele de dac pare să vină de la **daca*, nume ce însemna, în limba geto-dacă, „cuțit, pumnal”⁴⁰. Ipoteza sa nu are însă nici un temei (vezi argumentarea lui Lozovan). Etimologia și semnificația

³⁵ *Ibidem*, p. 101 (ed. germ., p. 118). Pentru *dava*, „așezare”, v. W. Tomaschek, *Die alten Thraker*, II, Wien, 1894, p. 70 (retipărit la Osnabrück, 1975). Tomaschek pune în legătură *daci*, *dai* cu *dava* (I, 1893, p.101), fiind urmat de N. Iorga.

³⁶ Vl. Georgiev, *Raporturile dintre dacă, tracă și frigiană*, StCl 2, 1960, p. 40–41. Aprecierile despre metoda lui Russu sunt de reținut; de asemenea, în eterna dispută dintre Russu, ce susținea o limbă comună „traco-dacică”, și lingviștii bulgari, ce avansau o diferențiere între limbile tracă și daco-moesiană, ultimii par să aibă dreptate. Același Georgiev, *Sur l’ethnogénèse des peuples balcaniques. Le dace, l’albanais et le roumain*, StCl 3, 1961, p.26, amintește apelativele mai vechi ale dacilor ale lui Strabon și ale altora; Idem, *Etymologie et onomastique bulgare*, Sofia, 1960, p. 154. Interpretarea totemizantă a unor asemenea nume apare deja la S. Reinach, *Cultes, mythes et religions*, Paris, 1922³, p. 21: hirpi și lycieni (lupi), mysieni (șoareci), arcadieni (urși), în cadrul cap. „Phénomènes généraux du totémisme animal”.

³⁷ Georgiev, *Raporturile...*, p. 48.

³⁸ Acest nume nu are nimic de-a face cu numele unui popor nomad din Iranul central, *Dāoī* (Herodot 1.125) (Georgiev, *Thrakisch und Dakisch*, ANRW II. 29.2, 1983, p. 1179, n. 7). Este vorba despre numele unui popor scitic *Dāoī*, *Dahae*, avest. *Daha-*, forma iraniană din mai vechiul **Dasa-* = v. ind. *dasā*, „demon, dușman; necredincios, barbar; sclav, slugă”.

³⁹ *Ibidem*, p. 1 179. Detschew însă deriva numele *dakina* din ie. *dhag-*, „scharf (tăios, ascuțit)”, și **daka* = **dhaga*, „dakisches Messer”, din Meyer-Lübke, *op. cit.* (supra n. 22), nr. 2 456, legat de engl. *dagger*, fr. *daguer*, germ. *Degen* (*Die thrak. Sprachreste*, 1976, p. 545–546). Vezi mai jos însă despre această teorie.

⁴⁰ C. Daicoviciu, în *IstRom*, I, 1960, p. 258; Idem, *Dacica. Studii și articole privind istoria veche a pământului românesc*, Cluj, 1969, p. 122–123, și n. 4 (Daicoviciu consideră și el ca dacice denumirile *Daos/Davus*).

numelui de daci sunt încă nelămurite, consideră K. Strobel; iar definirea caracterului său rămâne o sarcină importantă a lingvisticii⁴¹.

Un studiu bine documentat și argumentat al lui N. Lascu privitor la *Daos* și la teoriile referitoare la el poate fi considerat ca tranșând definitiv problema⁴². Aserțiunea lui Strabon este just văzută ca o simplă presupunere, fără acoperire, de altfel. La fel de inconsistente sunt și rezultatele la care au ajuns cei care s-au ocupat de etimologia cuvântului Δάος, și aceasta deoarece la baza cercetărilor au stat adesea anumite idei preconcepute, care trebuiau confirmate cu orice preț și din punct de vedere lingvistic (și este dat ca exemplu Georgiev). Hesychius, s.v. δάος, dă corespondentele în greacă⁴³. Următoarea glosă a lui Hesychius însă, puțin luată în seamă, subliniază Lascu, este: Δάος ἡ γὰρ ὁ δούλου ὀνομᾶτι, ἐὰ καὶ ῥεῦγερὸς καὶ ἐὰς κωμῳδῖαν ἐσαγόμενος; aici este vorba de fapt de personajul Daos, de vreme ce se face referire la nume de sclavi sau de oameni liberi, în comedii. Finalmente, *Daos* nu poate fi considerat un *ethnikon*, ci e un antroponim *frigian* obișnuit, devenit nume generic în comedii⁴⁴; el *nu are*, în consecință, nici o legătură cu dacii. Este amintită, la final, reconcilierea celor două teorii, propusă de Lozovan, ca și ceea ce numește „teoria fantezistă a lui Eliade”⁴⁵. Singurul lucru discutabil din studiul său este acceptarea teoriei lui Daicoviciu despre **daca*. Surprinzător, deși citează studiul excelent al lui Lascu, un specialist ca I.I. Russu consideră ca dacice numele de sclavi *Davos*, *Daos* (după obârșia etnic-teritorială), la Menandru, apoi la Terentius⁴⁶...

Teoria lui Eliade nu este acceptată nici de Vladimir Iliescu, tot pe considerente privitoare la presupunerea lui Strabon; el își exprimă pe bună dreptate

⁴¹ K. Strobel, *Dacii. Despre complexitatea mărimilor etnice, politice și culturale ale istoriei spațiului Dunării de Jos (I)*, SCIVA 49, 1998, 3–4, p. 80.

⁴² N. Lascu, *Daos, Davos (Davyus)-sclavi daci?*, ActaMN 7, 1970, p. 79–91. Există versiuni ale studiului său în franceză (*Sur la signification ethnique de 'Daos'*, în *Antičnoe obščestvo, trudy konferencii po izučenii problem antičnosti*, Moscova, 1967, p. 248–253) și italiană (*Intorno ai nomi degli schiavi nel teatro antico*, Dionisio 43, 1969, p. 97–106). Lascu nu îi recunoaște studiului lui Eliade nici o valoare științifică, ci doar una „mitică”.

⁴³ Aceastea sunt: ῥεῦς (lumină), δᾶδα (torță), πῦρ (foc), ῥεῦς (flacăra), ῥεῦς (lumină), αὐγὴ (lumină a soarelui) și abia apoi καὶ ἐπὶ ῥεῦγερὸν λῦκος („iar la frigieni lup”), o glosă frigiană.

⁴⁴ Aceeași concluzie și problematica sclavi, Daos, în N. Gostar, V. Lica, *Societatea geto-dacică de la Burebista la Decebal*, Iași, 1984, p. 115–116 (care citează și studiul lui Vl. Iliescu, *Dakische Sklaven bei Menander? Zu Strabo C. 304* din *Studii de tracologie*, București, 1976, p. 35–54).

⁴⁵ Lascu, *op. cit.*, p. 87, n. 45.

⁴⁶ Russu, *Daco-geții în Imperiul Roman (în afara provinciei Dacia Traiană)*, București, 1980, p. 10.

Eliade nu există argumente suficiente. În fapt, folosind același tip de argumentație ca și lingviștii bulgari (Georgiev, care introducea în plus o conotație totemică facilă, „lupi”), Eliade a construit, bazat pe o largă punere laolaltă a unor credințe indo-europene mai mult sau mai puțin certe (și unde își desfășoară din nou erudiția sa impresionantă), o imagine a unei confrerii războinice dacice, ale cărei urme se mai reflectă doar în *ethnikon*, în *Dausdava*, și în stindardul „național”. Pentru orașul moesian, traducerea denominației e nesigură⁵³, iar *draco* nu e un simbol specific doar dacilor (problema sa rămânând deschisă). Cât despre nașterea poporului român „sub semnul lupului” (predestinat, prin urmare, *războaielelor, invaziilor, emigrărilor*), este un element tipic al opticii istorice eliadiene. Trebuie spus că această viziune este caracteristică pentru perioada interbelică; mă refer atât la viziunea pesimistă asupra „destinului istoric național” (popor mic, mereu aflat la răscruce și încercat de nenorociri – o imagine care încă mai este forte în mitologia națională), cât și la alte concepte dragi lui, ca de exemplu „boicotul istoriei” (spre a explica „miracolul” persistenței românilor de-a lungul istoriei potrivnice...), prin care s-a ripostat la „teroarea istoriei” (amprenta lui Blaga este peste tot prezentă)⁵⁴. Nu în ultimul rând, problema *emigrării*, care era o problemă dureroasă pentru exilații români din Occident (ca Eliade și Lozovan), refugiați din fața molohului comunist.

Trebuie amintit că teoria lui Eliade s-a bucurat de o acceptare largă în România, fără ca argumentația sa să fie serios verificată (cu excepția lui Lascu, care însă nu o considera validă de a fi discutată științific). Astfel, în *Cuvânt înainte* la ediția I (București, 1980), Emil Condurachi consideră că „de un interes excepțional sunt paginile primului capitol al lucrării”, și că această explicație e valabilă, de altminteri, și pentru lumea greacă, unde, cu toate transformările, populare sau culte, astfel de persistențe sunt încă atestate⁵⁵. Majoritatea cercetătorilor români au utilizat însă teza sa foarte facil și au legat-o în continuare de totemismul la care se gândise inițial Georgiev (dar pe care Eliade nu îl implicase în nici un fel, el depășind acest fetiș desuet al științei religiilor).

Relativ apropiat temporal de cunoașterea mai largă a tezei eliadiene, Mircea Babeș, într-un studiu despre statuetele de la Cârломănești, arată că lupul apare extrem de rar printre reprezentările figurate din Dacia preromană (studii ulterioare vor accentua însă prezența lupului, și datorită tezei lui Eliade). Semnificația reprezentărilor de aici e greu de stabilit, dar o legătură directă cu „balaurul dacic”

⁵³ Vezi discuția în Lascu, *op. cit.*, p. 83.

⁵⁴ Vezi și F. Țurcanu, *De l'histoire au mythe. La formation de l'image du Sud-Est européen dans l'oeuvre de Mircea Eliade*, Romanian Political Science Review, 1, 2001, p. 185–192.

⁵⁵ E. Condurachi, *Cuvânt înainte* la M. Eliade, *De la Zalmoxis la Genghis-Han*, București, 1980, p. 10. El crede chiar că e posibil ca o asemenea identificare să facă parte din fondul mitologic comun indo-european (p. 11). Teoria lui Eliade devine loc comun: J. Vidal, s.v. *Zalmoxis*, în *Dictionnaire des religions* (ed. P. Poupard), II, Paris, 1993³, p. 2 152 («confrérie guerrière à structure initiatique»); J.P. Mallory, s.v. *Dacian language*, în *Encyclopedia of Indo-European Culture* (eds. J.P. Mallory-D.Q. Adams), London-Chicago, 1997, p. 145.

este improbabilă. Este însă menționată semnificația specială a lupului, ca „animal simbolic” pentru geto-daci, conform lui Eliade⁵⁶.

V. Protopopescu, într-un articol pseudoștiințific referitor la relația daci-lupi⁵⁷, după ce amintea teoriile etimologice, și acceptând implicit teza lui Eliade, îi aduce unele adăugiri. El consideră că nu se pot disocia total riturile cavalești ale inițierilor războinice, și că simbolismul lupului e mai complex. Lupul este privit astfel și ca animal solar, asociat lui Apollo⁵⁸.

În consecință, Protopopescu leagă confreria războinică dacică (presupusă de Eliade) și de confreriile cu măști de animale, prilejuite de ceremonia de schimbare a anului. Drept sprijin folosește una din primele cărți ale lui Dumézil, *Le problème des Centaures* (1929), unde viitorul mare savant trata despre ființele fabuloase pe care le considera înrudite (*Gandharvas* în India, *Gandharevas* în Persia, *Kentauroi* în Grecia, *Luperci* la Roma) în legătură cu rituri ale fertilității. El pare însă să ignore faptul că, ulterior, însuși Dumézil își va repudia teza în mai multe rânduri, ca pe o erezie frazeriană de tinerețe⁵⁹. Ipoteza lui Protopopescu este doar o

⁵⁶ M. Babeș, *Statuetele geto-dace de la Cîrlomănești (jud. Buzău)*, SCIVA 28, 1977, p. 343. Despre statuetele de lupi, la p. 321–325. Importantă e următoarea întrebare: „Dacă dacii, respectiv geto-dacii, au avut, așa cum spunea Mircea Eliade, o „afinitate mistică” pentru lup, rămâne oricum de găsit o explicație pentru raritatea reprezentării acestui animal în arta autohtonă a celei de-a doua epoci a fierului” (p. 343–344).

⁵⁷ V. Protopopescu, *A propos du nom des Daces*, în *Actes du II^e Congrès International de Thracologie*, București, 1980, II, p. 33–37.

⁵⁸ Obsesia solară a istoricilor români și, în general, a celor din spațiul ex-comunist, e remarcabilă. Pur și simplu, teorii la modă la începuturile etnologiei și istoriei religiilor (culte solare, ale furtunii, fertilității, demonilor vegetației – în contextul larg al pozitivismului și evoluționismului linear la modă în sec XIX și la începutul sec. XX) au rămas și devenit clișee de gândire, pentru a nu spune dogme, în spațiul aflat sub oblăduire sovietică și ideologie marxistă.

⁵⁹ Vezi, între altele, interviul dat în noiembrie 1980, reproduc în *Pour un temps*, Georges Dumézil, Paris, 1981 (*Entretien* cu J. Bonnet, D. Pralon) – timp de 2 sau 3 ani – mitologia solară, miturile furtunii au fost *crédo*-ul lui (p. 16). Tot în această culegere de studii, Françoise Desbordes se referă la perioada frazeriană a „tânărului Dumézil”, dinaintea „adevăratului Dumézil” (*Le comparatisme de Georges Dumézil. Une introduction*, p. 18). Sau că avusese o admirație frazeriană prelungită, iar *Festin d'immortalité* și *Centaures* erau pline de iluzii (G. Dumézil, *Uitarea omului și onoarea zeilor și alte eseuri*, București, 1998, p. 268). De asemenea, o tranșantă retractare în *Prefața la Mit și epopee* (București, 1993, p. 9) – între 1920 și 1935 s-a preocupat de *ambrosia-amrta* (1924), *Centaure–Gandharva* (1929), *Uranos–Varuna* (1934), *flamen-brahman* (1935); mai puternic marcat de *Creanga de aur* decât de sociologii francezi, orientase ambrosia înspre sărbătoarea primăverii, pe Centauri spre travestirea de la înnoirea anului, pe Uranos către regalitatea dătătoare de belșug și, cu o deosebită violență, pe flamin și pe brahman înspre țapul ispășitor, acel *scapegoat* drag lui Frazer. Faptul că și-a recunoscut mereu greșelile și și-a revizuit pozițiile este una din calitățile specifice ale acestui regretat savant de o erudiție impresionantă. În ultimul timp, se observă și la noi o considerare a teoriei sale (în speță, trifuncționalitatea), ca o cheie în descifrarea religiei dacice, dar de cele mai multe ori absolut neverosimil. Deoarece din religia dacică cunoaștem *extrem* de puțin este un argument suficient însă pentru a descalifica din start orice cercetare (Dumézil și-a clădit teoria pe

variațiune facilă a tezei lui Eliade, asumând arogant o mai mare „complexitate” și îmbibată de spirit frazerian desuet.

I.H. Crișan, în contextul rolului mitologic al animalelor la daci, amintește în două rânduri de „legătura între numele strămoșilor noștri și lup, sugerând o imagine totemică”, care ar putea fi argumentată de stindardele cu cap de lup pe care le aveau dacii, și a doua oară explicit în legătură cu teoria lui Eliade. Lupul, animalul cel mai des întâlnit în arta geto-dacă (după Crișan), ar face plauzibilă ipoteza cu privire la existența unor confrerii războinice a tinerilor; „cert rămâne însă faptul că lupul a jucat un rol important în mitologia geto-dacă”⁶⁰.

Pentru Vulpe–Zahariade⁶¹, care amintesc teoriile lui Georgiev, Eliade, Russu ca și pe aceea a lui C. Daicoviciu (pe care o resping, deoarece nu se sprijină pe nici un document), pare plauzibilă teoria după care numele de daci ar sta în legătură cu termenul *daos* (lup în frigiană), ceea ce ar sugera o origine totemică a numelui dacilor, luând în considerare și reprezentarea balaurului cu cap de lup (care nu e însă întâlnită doar la daci). Este momentul să observăm facilitatea cu care se vorbește, la noi, de totemism, când este în cauză un animal (oricare ar fi el); este clară asocierea aproape instinctivă a acestor termeni. Totemismul însă, ca stadiu universal uman în religie, este un concept perimat în Occident de multă vreme⁶², dar a rămas în bagajul dogmatic (conștient sau inconștient) al spațiului estic. Discutând, între alte probleme ale studiilor etnologice din URSS, tratarea și terminologia utilizate de Morgan cu privire la societate și relațiile de familie (studii care erau esențiale în propria lor perioadă, dar atunci – ca și azi – sunt cu siguranță neadecvate în toate sensurile), regretatul patriarh al istoriei religiilor din Italia, Ugo Bianchi, constata că ele erau încă importante. Aceste concepții însă, de multă vreme înlăturate în Vest, împreună cu presupunerile lor teoretice, au avut⁶³ o influență negativă asupra cercetării, dându-i un puternic caracter de *arhaism cultural*. La fel de arbitrar, continuă Bianchi, e uzul termenului și conceptului de

baza comparației *atente* a *multiple* date religioase *substanțiale* din diferite arii, pe care le stăpânea, lingvistic, remarcabil).

⁶⁰ I.H. Crișan, *Spiritualitatea geto-dacilor*, București, 1986 (p. 36–38: discuție Daos/Davos/Davus; p. 42–43: enunțare etimologii; p. 413–414: lup, balaurul dacic, teoria lui Eliade).

⁶¹ A. Vulpe–M. Zahariade, *Geto-dacii în istoria militară a lumii antice*, București, 1987, p. 18 și 37, n. 6. Și la A. Bodor, *Die griechisch-römischen Kulte in der Provinz Dacia und das Nachwirken der einheimischen Traditionen*, ANRW, II.18.2, 1989, p. 1 142 ar fi vorba de un rest al totemismului.

⁶² Vezi J. Lindsay, *The Question of Totemism Reopened*, în *Hommages à Marie Delcourt*, Bruxelles, 1970 (Coll. Latomus 114), p. 20–30 (îndeosebi p. 20–21 pentru dezvoltarea totemismului, generalizările sale, atacurile contra sa, conceptele de totem și tabu). Curând „Totemism became a dirty word”. Dezvoltarea teoriei totemice a fost mult prea caracteristică pentru o mare parte a gândirii antropologice a secolului XIX.

⁶³ Și, din păcate, încă mai au. Este puțin probabil ca aceste viziuni să se schimbe, atât datorită lipsei literaturii recente din Occident (chiar și acum, accesul la asemenea surse de informare e greu), cât și comodității de a gândi în vechile tipare, de fapt a închistării aproape dogmatice în cele numite pompos „științe” (istorice, etnologice).

totemism, adesea pus în legătură cu teoriile lui Morgan despre originea societății și a căsătoriei⁶⁴. Semnificativ este faptul că Eliade nu face niciunde referire la totemism, în teza sa (cunoscând, evident, problematica)⁶⁵.

Al. Avram amintește, ținând seama de circumstanțele elementelor teoretice pentru existența unor *Männerbünde* în lumea traco-getică din acel timp, de articulații în acest fel, căutate de Eliade, destul de contestabil însă⁶⁶.

Teoria lui Eliade e acceptată și de Liviu Franga, care o înserează în cadrul teoriei sale, extrem de discutabilă, despre o așa-zisă „moarte simbolică” la daci. El se bazează pe interpretarea forțată a pasajului din Pompeius Trogus (epitomizat de Iustinus, 32.3.16) despre pedeapsa dată războinicilor daci de regele Oroles, și căreia îi atribuie un profund caracter ritual. Astfel, atât dacii, cât și tracii au manifestat indiferență față de moarte, de rezultatul fizic al bătăliei; moartea fizică le era indiferentă. Moartea în luptă, în consecință, nu a reprezentat pentru daci și traci o eliberare, ci din contra o necesitate conștient asumată (ca o prelungire, nu o întrerupere a vieții) etc.⁶⁷.

Și Silviu Sanie își însușește teoria lui Eliade. Figurarea protomelor de lup pe friza Trofeului de la Adamclisi ar constitui o altă mărturie sculpturală a locului deosebit al lupului în zoologia mitică dacică, elemente care ar veni în sprijinul ipotezei că ar fi însuși sursa etnonimului; iar plastica și toreutica au confirmat

⁶⁴ U. Bianchi, *The History of Religions*, Leiden, 1975, îndeosebi p. 193–196 (despre curentul marxist în istoria religiilor). Mai mult, „this incorrect insistence on „totemism” seems to be typical not only of the Soviet *milieu* but also for the writings of Marxist theoreticians of Western Europe” (p. 194). Savanții din secolul al XIX-lea – puternic influențați de evoluționism – considerau adorarea animalelor ca o formă rudimentară de totemism; acest punct de vedere mai apare încă în studii contemporane (cf. A.D. Smelik, E. A. Hemelrijk, „Who Knows What Monsters Demented Egypt Worships?”. *Opinions on Egyptian Animal Worship as Part of the Ancient Conception of Egypt*, ANRW, II.17.4, 1984, p. 1 862).

⁶⁵ Vezi despre teoriile legate de totemism, M. Eliade, *Nostalgia originilor*, București, 1994, p. 32–34 (nici măcar în Australia – *origo* al termenului – totemismul nu e caracteristic pentru cele mai vechi straturi religioase). În 1972 va publica de altfel *Religions australiennes*. G. Dumézil, în *Prefața*, din 1948, la *Tratat de istorie a religiilor* al lui Eliade, amintea că „memorabile bătălii s-au desfășurat în jurul divinității supreme și a totemurilor” (București, 1995², p. 7). Și încă: „Știința religiilor abandonează filozofilor problema originilor (...). Ea renunță, de asemenea, să impună *a posteriori*, dacă putem spune așa, o evoluție tip, o desfășurare obligatorie a formelor religioase din trecut” (p. 8). Evoluționismul stadial este azi, în Occident, doar un capitol istoriografic, explicabil în contextul său. Totemismul „autentic” este cu totul altceva decât cel popularizat în vulgata istorică sau etnologică din România.

⁶⁶ Al. Avram, *Gedanken über den thrakisch-geto-dakischen Adel*, StCl 26, 1988, p. 20 (și p. 25).

⁶⁷ L. Franga, *Les Daces et la mort «symbolique»*. *Considérations sur la mort chez les Daces et les Thraces*, Thraco-Dacica, 14, 1993, p. 16–17. Interpretările sale țin mai mult de metafizică (o spiritualitate aparte a dacilor...) și sunt simptomatice pentru felul în care, după '89, dar pe un trend anterior (în care „descoperirea” și cultivarea, de cele mai multe ori în mod facil, a lui Eliade, joacă un rol important), se afirmă din ce în ce mai multe studii despre sacru, concepții mitico-religioase etc. (și unde, cei mai mulți denotă un bagaj pe cât de sumar, pe atât de retardat teoretic de cunoștințe în istoria religiilor).

răspândirea acestui simbol. Pentru a ilustra gradul de confuzie determinat de optica eliadiană, iată o mostră de argument eronat: „informații literare antice care susțin că numele getic al acestui animal este echivalent cu etnonimul dac (*sic!*) sugerând unele echivalențe și o influență în psihologia și comportamentul dacilor în momente importante în viața socială și politică conferă lupului o poziție de excepție între animalele-simbol ale mitologiei dacice”⁶⁸. Perpetuarea vechilor poziții apare și destul de recent⁶⁹.

S-au făcut încercări de depistare a rolului lupului în mitologia dacică și în diferite studii etnologice. Într-un articol special despre „balaurul dacic”, Traian Herseni speculează, în mod fantezist, despre balaurii din folclorul român ca fiind inițial monștri acvatici primordiali, care cunosc o „evoluție” până la stadiul folcloric de „demoni agrari” (trecând printr-un stadiu „îmblânzit” ca dragonii de pe Columnă); iar *solomonarii* ar fi urmașii *ktistailor* etc.⁷⁰. Romulus Vulcănescu acceptă pe deplin teza lui Eliade, perorând despre faptul că „trecerea de la *epitet mitic* la *etnonim mitic* scoate în evidență dimensiunile epice ale istoriei dacilor și ale substratului mitologic al culturii dace...”⁷¹. Ion Ghinoiu dă o explicație istorică și etnologică pentru semnificația profund religioasă a lupului în societatea străveche a dacilor care se numeau, după Strabon, lupi (*sic!*); și el este de acord cu teoria lui Eliade⁷². Discutând imaginea lupului și rolul său în cultura populară română, Mihail Coman constată două fațete ale sale: lupul este fie malefic, fie „cel

⁶⁸ S. Sanie, *Din istoria culturii și religiei geto-dacice*, Iași, 1999², p. 106–112, 160–161 (în ultimele este analizată imaginea lupului în iconografia dacică).

⁶⁹ Astfel, A. Furtună, care reține, dintre etimologiile propuse pentru daci – drept cea mai plauzibilă – pe cea a lui *daos* „lup”, „animal desigur totemic”, legat și de stindardul dacic (*Moșteniri geto-dace în cultura populară românească*, Thraco-Dacica 17, 1996, p. 233).

⁷⁰ Tr. Herseni, *Le dragon dace*, Ethnologica 1, 1979, p. 13–22. Ipoteza sa, pe care o numește *viziune evoluționistă*, este pe cât de neverificabilă, pe atât de hazardată.

⁷¹ R. Vulcănescu, *Mitologie română*, București, 1987, p. 499–500 și 113. Despre cultul totemic al stindardului (format din *zoototemuri* ale lupului și șarpelui...), la p. 92–93, 500. „Totem” este un concept cu o recurență fantastică (în ambele sensuri) în întreaga carte.

⁷² În continuare, se face o legătură între această teorie și purtatul măștilor (inclusiv de lup), cu ocazia noului an; astfel, această îmbrăcare rituală și purtare a măștilor de lup s-ar fi desfășurat în cadrul unor ceremonii anuale. Este de presupus ca animalul-simbol de la care și-au luat numele dacii să fi pătruns în toate sferele spiritualității lor; iar dacă dorim să aflăm cât mai multe date privind universul spiritual al dacilor, ar trebui întocmit un dosar interpretativ al lupului în cultura populară română. Astfel, „suprapunerea unei sărbători populare de mare vechime peste momente precise ale ciclului de reproducție ale lupului indică un început de an, probabil Anul Nou dacic, în perioada octombrie–noiembrie” – I. Ghinoiu, *Vârstele timpului*, Chișinău, 1994 (prima ediție București, 1988), p. 82–85; despre lup în folclorul român, p. 78–86. Teza sa este hazardată. Trebuie amintit un lucru simplu: cunoaștem atât de puțin despre religia dacică (*infirm* este cuvântul potrivit), încât orice încercare de a depista reminiscențe în folclorul românesc e extrem de conjecturală. În plus, viziunile etnologilor români despre cultura populară sunt defazate teoretic; apoi, ca și în cazul istoricilor, naționalismul împietăză mult asupra studiilor „științifice”.

puțin favorabil și binevoitor”. El consideră că această a doua figură este lupul moștenit de tradiția folclorică din vechile sisteme ale mitologiei autohtone, și anume – lupul totemic, protector, „frate” și călăuză, stăpân al cetelor de tineri inițiați ori războinici, divinitate tutelară ce veghează asupra marilor praguri, a marilor treceri care jalonează existența umană: nașterea, inițierea și căsătoria, moartea⁷³.

Câteva opinii, acum, despre celebrul „balaur dacic”. După Gr. Tocilescu⁷⁴, el este discutat mai pe larg de Pârvan, pentru care *draco* era animalul simbolic al localnicilor din Carpați și din jur încă din Hallstatt. *Reprezentat întotdeauna în poziție ofensivă*, el e un *simbol religios de apărare*. Consideră că a fost purtat de trero-cimmerieni, iar această fiară cu gura căscată a atac furios este un *fulaktērion pre-scythic*. Aceasta doar despre lup, care poate fi totemic (ca mistrețul la celți); dar Pârvan constată un sincretism religios. Cel de-al doilea component, șarpele, e un demon al văzduhului, nu un șarpe subpământean. Acest stindard ar fi fost adoptat de romani de la daco-geții iranizați (deși el e prezent în tot estul iranic). Originea simbolului militaro-religios al balaurului o vede în Asia Anterioară, la asiro-babilonieni; finalmente, presupune un raport strâns între cultul cerului, steagul cu balaur, „cavalerii gemeni” (= danubieni) purtători de *draco*, și neamul thraco-getic din Carpați⁷⁵.

⁷³ M. Coman, *Bestiarul mitologic românesc*, București, 1996 (secțiunea „Lupul”, p. 181–187). Imaginea lupului din folclorul român apare bine conturată, dar aprecierile sale despre „lupul totemic”, patron al cetelor de inițiați războinici și mai ales ca divinitate prezidând momentele marcante ale vieții sunt greu de acceptat. Aceeași acceptare a teoriei lui Eliade la C. Prut, *Calea rătăcită. O privire asupra artei populare românești*, București, 1991, p. 119. Vezi studiul important despre lup, în tradițiile folclorice europene, scris de M. Mesnil, în *Etnologul, între șarpe și balaur*, București, 1997, subcap. *Un anotimp al rătăcirilor sufletului: omul-lup*, p. 164–183. O scurtă trecere în revistă la J.-P. Clébert, *Bestiar fabulos. Dicționar de simboluri animaliere*, București, 1995, s.v. *Lup*, p. 175–180. Vezi de asemenea și C. Ginzburg, *Istorie nocturnă. O interpretare a sabatului*, București, 1996, cap. *Lupte duse în stare de extaz*, p. 160–189 (despre credința în vârcolaci, mai ales în Evul Mediu).

⁷⁴ Gr. Tocilescu, *Dacia înainte de romani*, București, 1880, p. 742–745. În el se află cități Vegetius și Ammianus Marcellinus (vezi mai jos).

⁷⁵ V. Pârvan, *Getica. O protoistorie a Daciei*², București, 1982, p. 294–295. Constatăm câteva topici ale epocii: scitism și iranism, totemism, panbabilonism... Același Pârvan, în *Dacia, Civilizațiile antice din țările carpato-danubiene*⁴, București, 1967, vorbește de balaurii cerești, ca *apotropaia* clasice ale daco-geților (p. 80); și de *draco*, prezent și la iranienii asiatici, și la cimero-iranienii din Europa; la daci ar fi fost un element iranian, iar de aici trece la romani (p. 114–115). Anterior, G. Kazarow, *Beiträge zur Kulturgeschichte der Thraker*, Sarajevo, 1916, p. 74, tratase despre *Feldzeichen (Drachen)* la indieni, perși, parți, sciți și daci. H.O. Fiebiger, *RE*, V₂, s.v. *Draco* (2), coll. 1633–1634, îi are în vedere pe parți și pe daci; A.J. Reinach, s.v. *signum*, în Daremberg-Saglio, p. 1 321, crede că sarmații sunt cei care au introdus draco în armata romană. Pârvan se referă la „dacii iranizați” (ceea ce e problematic) și găsește originile tipologice ale dragonului-lemnă în Mesopotamia (de exemplu, pe o stelă a lui Nebukadnezar „dragonul cu cap de vită și corp de șarpe”).

Este însă mult mai probabilă pentru introducerea acestui stindard în armata romană filiera partică. Astfel, Arrianus descrie acești *drákonteß*, explicit numiți „insigne scitice” (τὰ *Skuqikā shmeta*) (*Tact.* 35.3–4)⁷⁶. Prin sciți, Arrianus îi înțelegea desigur pe parți (vezi, din *Parthica*, *FGrHist* 156 F 30: *Πάργων γένοß Skuqikón*). După propagarea lor în armata imperiului, Vegetius putea scrie: *Signiferi, qui signa portant: quos nunc draconarios volant. Dracones* apar de altfel ca steaguri ale parților și pe arcul de triumf al lui Septimius Severus.

Tratând, în monografia sa despre ceramica pictată dacică, „bestiarul real și fabulos”, G. Florea începe cu aparițiile lupului sau câinelui pe aceste suporturi ceramice. Sunt de menționat caracteristicile sale impresionante; de cele mai multe ori lupul încarnează funcții negative. Nu este exclus însă, ca și în alte cazuri (de exemplu, simbolurile elitelor dacice) – ca lupul să încarneze virtuțile ținute la mare preț de luptătorii profesioniști (contribuția lui Eliade este amintită) sau să conțină și alte conotații (totemice). Astfel se pot înțelege motivele pentru care lupul participa la compunerea imaginii fabuloase a stindardului dacic, conceput probabil ca simbol al virtuților războinice, și care însoțea pe reliefurile Columnei mai ales personajele de mare importanță (regele, suita sa)⁷⁷.

S. Sanie reține de la Pârvan simbolul național, religios și de apărare al stindardului. Dar el ar sugera și o divinitate care cumula atribute în cele trei medii (terestru, acvatic și atmosferic). În afara semnificației simbolice, departe de a fi doar un „drapel de luptă”, în religia dacică, ca și în cea a altor popoare indo-europene sau semitice, exista un cult al stindardului. Acest *draco* suspendat ar fi putut constitui ilustrarea domeniilor stăpânite de zeul suprem getic, figurând uneori și ca substitut divin în sanctuare, purtat în procesiunile de cult sau pe câmpul de luptă ca *alte signa*. El ar fi fost deci un *substitut divin mobil* (ca, de exemplu, în Asia Anterioară) și e foarte posibil ca în sanctuarele dacice zeul suprem să fi fost

⁷⁶ Traducerea în FHDR, I, p. 595. Vezi și *Souda*, s.v. *shmeîa Skuqikā*. Descrierea lor o întâlnim și la Amm. Marcel. 16.10.7: *purpureis subteminibus texti dracones, hastarum summitatibus illigati, hiatu vasto perflabiles et ideo velut ira perciti sibilantes caudarumque volumina relinquentes in ventum*. Cf. și Lucian, *De conscr. hist.* 29 (parți); *SHA, Aurel.* 28.5 (perși); Themistius *Or.*, I 2 a, XVIII 219 a; Sidonius Apoll. *Carm.* 5.402 sqq.; Vegetius 2.13; Claudianus (*VI. cons. Hon.* 566 sqq.). Ca *signum militare* al romanilor la Zosimus (3.19.1), Prudentius (*Cathem.* 5.55 sqq.), Nemesianus (*Cyn.* 84 sqq.); pe columnele lui Traian (19, 23, 41, 55, 57) și Marcus Aurelius (64, 65).

⁷⁷ G. Florea, *Ceramica pictată dacică. Artă, meșteșug și societate în Dacia preromană (sec. I. a.Chr.–I. p.Chr.)*, Cluj, 1998 (câinele, lupul, la p. 208–210; = *O schiță pentru reconstituirea imaginarului la daci – elemente ale bestiarului real și fantastic*, în ed. S. Mitu–F. Gogâltan, *Viață privată, mentalități colective și imaginar social în Transilvania*, Oradea–Cluj, 1995–1996, p. 57–58). Contribuția sa este importantă, prin aluziile și conotațiile mitologice luate în considerare; este relevant un bestiar investit cu funcții aparte, expresie a valorilor promovate de cei cărora le erau destinate produsele. Pentru valorile legate de ideologia războinică, vezi p. 231–232. Despre lup și poziția lui Eliade, vezi același, în V. Sârbu–G. Florea, *Imaginar și imagine în Dacia preromană*, Brăila, 1997, p. 100.

flancat de două stindarde, încheie Sanie⁷⁸. Acest stindard implica probabil un simbolism religios și se bucura de prestigiu; dar nu se poate conjectura mai mult, iar propunerile lui Sanie nu pot fi verificate.

Pentru Valeriu Sârbu, esențialul acestui complex simbolic, care e stindardul dacic, are o dublă origine – lupul, indo-europeană, iar șarpele, neo-eneolitică; deci, conchide, componentele principale care au contribuit la formarea ethosului tracic. Astfel, stindardul dacic reprezintă o îmbinare simbolică între cele două animale cu profunde semnificații în mitologia traco-geto-dacilor: lupul, ca vânător (= luptător), prin excelență de la indo-europenii nomazi, iar șarpele, ca expresie a regenerării (nemuririi), transmis de la agricultorii neo-eneolitici. El reprezintă deci două trăsături caracteristice ale geto-dacilor: luptătorul viteaz și neânfricat și credința în nemurire exprimate atât de sugestiv în stindardul lor, în ceea ce s-ar putea numi dimensiunea mitologică a istoriei lor (urmându-l pe Eliade)⁷⁹. Ipoteza sa nu e de acceptat: În primul rând, nu există dovezi serioase în acest sens; dar esența constă în puternicul caracter de ideal al reconstrucției – imaginea unei simbioze a celor două populații, și care marchează cele două presupuse însușiri (în viziunea noastră, cele două calități dacice apar mai mult ca niște clișee literare antice perpetuate de-a lungul timpului și intrate de mult în bagajul ideologic al mitologiei naționale). Un alt argument descalificant este faptul că acest stindard nu este specific doar dacilor, iar pentru decelarea originii și a semnificației sale trebuie luate în considerare mai multe date.

Variante fabuloase ale imaginii șarpelui, probabil cea de dragon cu cap de lup, care intră în compunerea steagului dacic, înfățișat pe Columna lui Traian și pe vasul de la Budureasca, sunt analizate și de G. Florea. Alăturarea celor două elemente morfologice după o schemă sintactică simplă ar miza probabil pe cumularea celor două semnificații: agilitatea și ferocitatea atât de temută a lupului, cu rolul protector al șarpelui. Atributul de păstrător al secretului nemuririi, ca și conotația funerară a șarpelui, se întrebă autorul, nu cumva a contribuit la compunerea acestei imagini, în condițiile în care se știe, din sursele antice, poziția centrală deținută de ideea nemuririi în doctrina zalmoxică, iar aceasta din urmă în ideologia luptătorilor (Iulian Apostatul, *Caes.*, 22). Oricum, este de remarcat faptul că steagul acesta este, pe Columnă, însoțitorul regelui și al tovarășilor acestuia⁸⁰.

⁷⁸ Sanie, *op. cit.*, p. 109-111. Excesul comparativ *orientalist* (destul de neadecvat pentru religia dacă, și total neproductiv datorită gradului redus de cunoștințe despre aceasta), de exemplu discuția despre *betili* la daci, este de reproșat. Gradul de ipoteză al teoriei sale este considerabil.

⁷⁹ Sârbu, *Credințe și practici funerare, religioase și magice în lumea geto-dacilor*, Galați, 1993, p. 134. Aceeași teză este expusă în Sârbu-Florea, *op. cit.*, p. 84-85.

⁸⁰ Florea, în Sârbu-Florea, *op. cit.*, p. 100. Lupul încarna calitățile prețuite de luptători. Preferința în artă pentru animale feroce denotă o expresie a valorilor războinice – curaj și agresivitate (p. 116). Textul lui Iulian nu are însă nici o valoare istorică pentru religia getică; *Împărații* e un dialog satiric, iar cele atribuite lui Traian denotă lecturile lui Iulian (în special Herodot) și nu pot aparține pierdutelor sale *Dacica*.

Înainte de a presupune o exprimare a ideii de nemurire în prezeța șarpelui pe stindard, nu trebuie să uităm însă că e mult mai firesc ca aici șarpele să reprezinte de asemenea un animal în ipostază feroce, ca lupul (și nu o figură htoniană sau conexă nemuririi), chiar o ființă fabuloasă atmosferică (cum se gândea de altfel Pârvan). Simbolurile militare indo-europene erau adesea animale cu calități „războinice”. De exemplu, cele cinci *signa militaria* ale Romei cuprindeau: acvila, lupul, minotaurul, calul și mistrețul (animale asociate cu războiul). Printre cele 10 încarnații ale zeului mazdean al victoriei, Varathragna, din care 7 animale, figurează taurul, calul, mistrețul, șoimul⁸¹.

Rolul inițierilor militare la popoarele indo-europene și ideologia centrată pe imaginea lupului sunt desigur importante (în acest sens aserțiunile lui Eliade – pentru lycantropia rituală – își păstrează relevanța) și au fost relevate și de cercetări mai recente⁸². În spațiul grec, lupul era perceput și în epoca istorică drept un animal-lemnă al valorilor unei lumi războinice și aristocratice; a doua caracteristică este faptul că se insistă mereu pe însușirea lupilor de a acționa în grup/haită⁸³. Tot în Grecia, lupii erau proverbiali pentru cruzimea lor și aveau drept calități marcante faptul de a coopera, ca și apartenența lor la spațiul extern; lupul devenise o imagine puternică pentru omul diferit de celălalt om⁸⁴. Eroul nordic Sinfjotli, în *Völsunga saga* (VIII), înainte de a deveni un războinic adult, a suferit o inițiere, transformându-se în lup, ucigaș și hoț. Saga irlandeză *Togail Bruidne Da Derga* descrie o societate de tineri războinici nobili, asemănătoare criptiilor

⁸¹ Dumézil, *La religion...*, p. 247, n. 1. D. Tudor constată o diferență între dragonii de pe Columnă și cei de pe Tropaeum Traiani (care nu au numic atașat); pentru daci el putea fi o imagine simbolică a victoriei. Cât despre prezența sa pe reliefurile Cavalerilor Danubieni (doar de la jumătatea secolului al III-lea p.Chr.), ea nu e de atribuit dacilor, ci generalizării sale în armata romană (*Corpus Monumentorum Religionis Equitum Danuviorum*, Leiden, II, 1976, p. 114–115).

⁸² P. Vidal-Naquet, pentru spațiul grec; vezi versiunea română din *Vânătorul negru. Forme de gândire și forme de societate în lumea greacă*, București, 1985 (secțiunea „Tinerii și războinicii”, p. 144–244).

⁸³ M. Detienne, Jesper Svenbro, *Les loups au festin ou la cité impossible*, în ed. M. Detienne, J.-P. Vernant, *La cuisine du sacrifice en pays grec*, Paris, 1979, p. 215–237 (= *Ouaderni di storia*, 9, gen.-giugn. 1979, p. 3–31); se insistă, în acest studiu, îndeosebi pe problematica politică, și pe comensualitate (p. 216).

⁸⁴ R. Buxton, *Wolves and Werewolves in Greek Thought*, în: Jan Bremmer (ed.), *Interpretations of Greek Mythology*, London-Sydney, 1987, p. 60–79 (îndeosebi p. 61–63). Pentru simbolismul lupului la romani, vezi Y.A. Dauge, *Le Barbare. Recherches sur la conception romaine de la barbarie et de la civilisation*, Bruxelles, 1981 (Coll. Latomus 176), p. 608 (aceeași imagine feroce; barbarii sunt frecvent asemuiți lupilor).

spartane, și care duc viața sălbatică (*dilberg*) ca lupii (*oc faelad*), jefuind și masacrând⁸⁵.

O interpretare extrem de interesantă a cultului lui Zalmoxis a fost recent exprimată de Fritz Graf⁸⁶. El îl urmează în general pe Eliade (prin teoria cultului inițiativ), dar se referă și la rolul războinicilor, într-un mod care pare să ignore studiul lui Eliade, care i-ar fi putut furniza argumente în plus. De obicei Zalmoxis este considerat o divinitate care acționează ca un inițiator divin într-un cult secret, începe Graf. Dar el avea și o latură politică de asemenea, la care face deja referire relatarea herodoteană – că el a invitat pe cei mai de seamă oameni ai tribului. Alte surse spun că fusese consilierul regelui trac înainte de a deveni un zeu (Strabon 7.3.5, după Poseidonius) și că a fost un legislator printre traci (Diodor 1.94.2): misterele sale nu erau un cult escatologic marginal, ci trebuiau să implice și centrul puterii, iar preoții care le îndeplineau erau considerați succesorii săi și în același timp consilieri regali – cel mai proeminent fiind Deceneu, mare preot sub Burebista. Instituția este o reminiscență a rolului societății secrete a războinicilor dezvoltată în regatul iranian, unde războinicii inițiați au devenit cei mai apropiați însoțitori și vasali ai regelui; fosta societate secretă păstra puterea politică și militară a regatului⁸⁷. O veche etimologie (Porphyrius, *Vit. Pyth.*, 14, neamintit de Graf) pentru numele lui Zalmoxis ar indica același lucru. Ea derivă numele din

⁸⁵ Pe larg, în A. Ivancik, *Les guerriers-chiens. Loups-garous et invasions scythes en Asie Mineure*, RevHistRel, 210, 1993, p. 305–329. Esențialul articolului presupune că povestirea expulzării cimmericilor de către câini exista în tradițiile folclorice din diferite regiuni ale Asiei Mici, „câinii îndrăzneți” substituindu-se în aceste povestiri sciților, care i-au vânat pe cimmerici. Este amintită de asemenea formula de drept indo-european: ucigașul „devine un lup”.

⁸⁶ F. Graf, *Orpheus: A Poet Among Men*, în: J. Bremmer (ed.), *Interpretations of Greek Mythology*, London–Sidney, 1987, p. 91.

⁸⁷ Graf îi citează pe Widengren, Alföldi, Merkelbach. Relatarea lui Pausanias 9.30.4–12, unde apare motivul pentru care războinicii traci trebuiau să se îmbete înainte de luptă este, pentru Graf „bineînțeles, o raționalizare facilă a unei tehnici de luptă foarte arhaice, „Kampfwut” – un extaz sau transă dobândită de războinici prin mijloace variate înaintea bătăliei și care îi făcea în stare să îndeplinească fapte spectaculoase. Este atestat pentru multe societăți arhaice indo-europene, printre care germanii, celții, iranienii și, mai târziu, asasinii iranieni. Lucrul important – acești războinici extatici formează întotdeauna societăți secrete” (p. 88). Departea de a vedea totul prin intermediul acestei chei „inițiatice”, e mai simplu de văzut aici un simplu topos grec, cel al beției tracice proverbiale (și explicată mitologizant, prin uciderea lui Orfeu). E interesant că o teorie similară, despre o congregație militară de luptători-urși (așa-numita *confrerie a Ursinilor*), a fost emisă de R. Vulcănescu, independent, dar pornind tot de la etimologia din Porphyrius. Cu reminiscențe în măștile populare, inițial ei ar fi fost purtători de măști de tipul tactei galea, o mască mobilă de luptă, care însoțea atacul cu mormăituri fioroase în amintirea ursului-totem divinizat (*op. cit.*, p. 113 și 501–502); și Zalmoxis e interpretabil în același sens totemizant etc. Trebuie spus că, cel puțin pentru religia dacică, încercarea lui Vulcănescu de „reconstituire științifică” este fără nici o valoare și poate fi apropiată de ipotezele unui Densușianu (pe care îl folosește, dealtfel).

zalmos, „blană de urs”, deoarece fiind nou-născut Zalmoxis a fost învelit într-o asemenea blană; ar fi de aceea de apropiat de *berserker*, „Bärenhäuter”, războinicul extatic nordic îmbrăcat cu o blană de urs. Explicația lui Graf are un cert colorit indo-european. Dar facilitatea argumentelor sale e ușor de dezvăluit. Bazându-se pe scheletul teoriei cultului zalmoxian inițiativ al lui Eliade, Graf îl leagă și de instituțiile politice dacice și, folosind o realitate *iraniană*, presupune o societate războinică analoagă la daci; etimologia antică (pe care unii o folosiseră cu mai mult de un secol în urmă pentru a susține un cult totemic al ursului la daci! și pe care Graf o leagă de *berserker*) este în fond doar o explicație anecdotică, tipică pentru profligata literatură greacă, și nu un argument relevant pentru o asemenea asociere.

În final, o recapitulare a concluziilor. După cum am văzut, teoria lui Eliade despre o confrerie războinică dacică, de tipul acelor *Männerbünde* indo-europene, și care s-ar fi bazat pe identificarea luptătorilor cu lupii, *nu mai poate fi considerată ca valabilă*; ea pornește de la niște presupuneri lingvistice (eronate), interpretate apoi în lumina unor concepții religioase certe (însă doar pentru cadrul general indo-european). Mai mult, implicațiile de ordin ideologic sunt relevante cel mult pentru contextul epocii și al viziunii lui Eliade. Dar prestigiul și cultul de care se bucură în România a determinat o acceptare largă a teoriei sale, de cele mai multe ori însă simplist, sau chiar neproductiv (ca de exemplu referirile la totemism), deși nu lipsesc nici interpretări pe cât de originale, pe atât de deplasate. Ca și teoria sa despre un cult inițiativ, de mistere, al lui Zalmoxis (care necesită un studiu special, și care este extrem de problematică), această teză a lui Eliade, în ciuda aparenței de verosimilitate, se dovedește prea mult în spiritul dorinței sale de a interpreta religia dacică prin prisma preocupărilor sale specifice și a viziunii sale istorice particulare. Lupul juca *probabil* un rol destul de important în (trebuie să repetăm, necunoscuta) mitologia dacică (ținând seama de contextul general indo-european, dar și de iconografia dacică); *dar teza lui Eliade nu are argumente relevante pentru a fi acceptată, ca și toate reformulările sale ulterioare, de altfel*.

Este regretabil caracterul total necritic al felului în care istoricii români tratează aspectele religioase ale istoriei vechi. Teorii de multă vreme defuncte în Occident (animism, totemism, culte solare) sunt invariabil înșirate, iar teoriile mai recente din Occident sunt fie necunoscute, fie neluate în seamă. Ceea ce este și mai grav, este faptul că se păstrează o *constantă* primejdioasă: în timpul regimului comunist, explicațiile despre fenomenele sociale, economice și religioase urmau de cele mai multe ori un *marxism vulgar*, devenit o schemă comodă de interpretare. Or, începând treptat cu anii '70, acesta este înlocuit, în discursurile despre fenomenul religios, cu o *retorică de factură eliadiană*⁸⁸, care-i simplifică la extrem

⁸⁸ Anumite studii indică, pe bună dreptate, caracterul simplificator, dar și exagerarea rolului religiei, în opera eliadiană (vezi D. Dubuisson, *L'Occident et la religion. Mythes, sciences et idéologie*, Bruxelles, 1998, p. 127–128). În plus, e de analizat și puternicul filon *naționalist* pe care Eliade îl desfășoară în studiile sale cu tematică românească; or, acest caracter nu face decât să sporească fascinația istoricilor români pentru Eliade.

teoria (și erudiția subiacentă), atât la istoricii serioși, cât și în alte diferite producții cu coloratură istorică (iar după '90 Eliade este o autoritate de necontestat, recuperarea sa fiind totală); urmările acestei situații sunt foarte grave în cazul unei discipline (fie că se numește istorie, sau istoria religiilor), care trebuie să se bazeze pe critica surselor și nu pe scheme ideologice, fie ele marxiste, naționaliste sau eliadiene.

THE DACIANS AND THE WOLVES. CONCERNING MIRCEA ELIADE'S THEORY

ABSTRACT

This paper is concerned with Mircea Eliade's theory expressed in the first chapter of his *Zalmoxis. The Vanishing God* (Chicago–London, 1972, pp. 1–20). He implied an etymological relation between the Dacians and the wolves, and subsequently sustained the existence of a Dacian warrior society (similar to the Indo-European *Männerbünde*) based on an identification with the wolves. But his arguments (extracted from Hesychius s.v. δάος, and Strabo 7.3.12) are not to be accepted, since his basis is formed by two inexact assumptions. However, his theory was largely accepted by the greatest part of the Romanian scholars in the field of history or ethnology (they related it instead with totemism, such a discarded concept...); also a relation was presumed with the wolf-snake flag or dragon (*draco*) but which, far from being only a Dacian symbol, is to be found also in other places (among the Parthians or the Germans).

Another similar thesis was recently expressed by Fritz Graf (*Orpheus: A Poet Among Men*, in ed. J. Bremmer, *Interpretations of Greek Mythology*, London–Sydney, 1987, p. 91), who (probably ignoring Eliade's theory) proposed the image of a Dacian warrior society implied in Zalmoxis' cult and in kingship, similar to the Iranian royal practice and the Germanic *berserker*. He does not seem to be familiar with Eliade's position (since he relates the Dacians with the *bears*, on grounds of an ancient etymology preserved in Porphyry *V. Pyth.* 14); his presumption is not to be accepted either, being too speculative. Despite Eliade's large erudition in attacking this subject, and the likelihood of the Indo-European warrior societies being connected with lycanthropy, his thesis about Dacians *i.e.* wolves is only a spurious hypothesis in the light of his own vision (of religion, and, moreover, of a *special historical destiny* of the Romanian people).

STUDIUL ECONOMIEI ANIMALIERE A DACILOR LIBERI DIN NORDUL ȘI CENTRUL MOLDOVEI (SECOLELE II–III)

SERGIU HAIMOVICI

Articolul analizează **economia animalieră a dacilor liberi** în opt localități, patru din stânga Siretului și alte patru situate pe dreapta acestui râu, stabilind repartiția speciilor sălbatice și domestice din aceste așezări, în **secolele II–III**.

Se cunoaște faptul că în epoca Latène dacii ocupau un teritoriu mult mai întins decât cel al viitoarei provincii romane Dacia. După războaiele lui Traian, o mare parte a acestora au rămas în afara imperiului, și Roma i-a ținut oarecum doar sub supraveghere, având adesea chiar conflicte cu ei. Cei de la răsărit de Carpații Orientali sunt adesea amintiți de către izvoarele vremii cu numele de carpi, ce ar fi ocupat mai ales zona de la vest de râul Siret, către nordul Moldovei și Bucovina, găsindu-se o altă grupare cunoscută de obicei cu numele de costoboci. Nedorind să intrăm, în această privință, în detalii, uneori controversate, vom denumi populația respectivă cu apelativul de „dacii liberi”, având în vedere și faptul că, așa cum se va observa, economia animalieră era foarte asemănătoare pe întregul teritoriu specificat în titlul lucrării. Întrucât par a exista totuși, uneori, uşoare deosebiri între caracteristicile economiei locuitorilor siturilor, pe care noi le punem mai ales pe seama ambientului, vom trata, pe rând, mai întâi repartiția speciilor în cele patru așezări din stânga Siretului și apoi a altora patru situate pe dreapta acestui râu (harta fig. 1).

Trebuie să menționăm însă de la început că toate cele opt situri, deși cu caractere ambientale, așa cum am spus, uneori ușor diferite, se găsesc situate în zona geografică a Europei est-centrale și, date fiind latitudinile destul de apropiate la care sunt așezate și totodată ocupând altitudini între 200 și 400 m, se află, din punct de vedere al vegetației (astăzi aproape complet antropizată), la nivelul cel mai de jos al etajului nemoral, și anume al pădurilor de *Quercetum mixtum* (stejărișuri amestecate luate în sensul lor larg). Totodată covorul pedologic este în mare marcat de soluri de pădure (subfosile), mozaicate, în diferite stadii de transformare în cernoziomuri. Din punct de vedere climatic, civilizația dacilor liberi s-a dezvoltat în ultima fază (actuală) a holocenului – cea subatlantică (a fagului).

În cele opt stațiuni au fost determinate, în total, un număr de 6 567 de resturi dintre care 6 536 aparțin mamiferelor și doar 31 (0,97%) provin de la alte grupe de animale, și anume: moluște, reprezentate atât prin valve de lamelibranhiate, cât și prin cochilii de gasteropode, oase de pești și păsări. Menționăm că, după așezări,

S C I V A, tomul 51, nr. 3–4, București, iulie–decembrie, 2000, p. 175–192

determinarea exactă a putut fi executată de la peste 70 până la vreo 85% din materialul faunistic avut la dispoziție; totodată, precizăm că resturile considerate ca nedeterminabile (anume fragmente de oase și mai rar de dinți cu caracteristici foarte asemănătoare, cum ar fi, în primul rând, porțiuni de coaste, de corpuri sau apofize vertebrale, așchii osoase foarte mici, sfărâmituri de oase asupra cărora au acționat factori mediali, ca aciditatea solului, fie calcinarea lor prin foc ș.a.) aparțin de fapt tot mamiferelor, arătând astfel rolul covârșitor pe care această grupare de animale, manipulată evident de om, a avut-o în economia animalieră a societății omenești din cele opt situri.

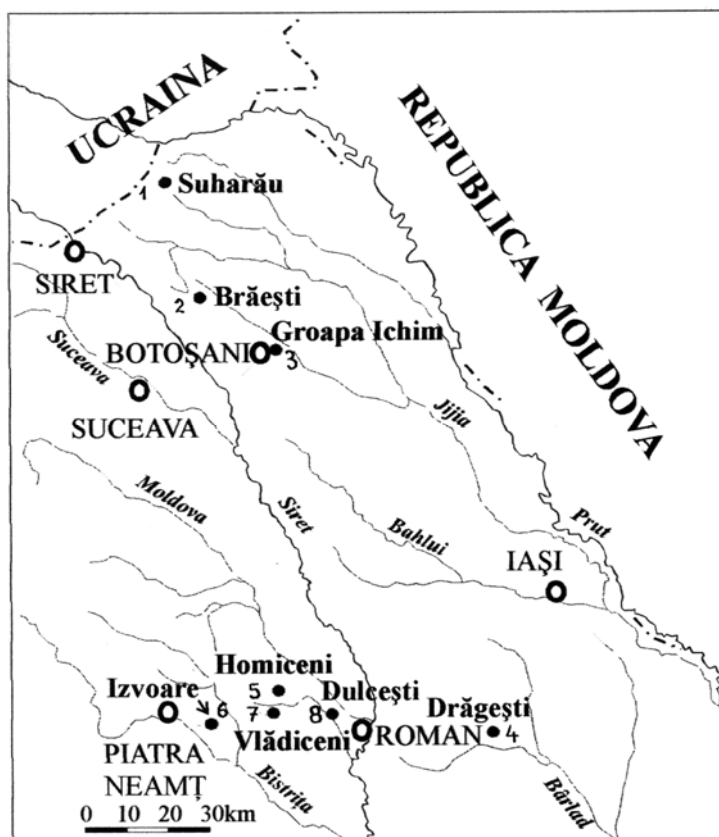

Fig. 1. Harta cu poziționarea celor opt așezări.

Materialul determinat și însumat la 2 535 de resturi, provenit din cele patru așezări din stânga Siretului, este în cantitate mai mică, reprezentând doar 38,60% (deci peste 1/3 din total) repartizându-se astfel: 1. Suharău–Ruginosu¹ (436 de resturi – 435 de la mamifere și doar un fragment osos, 0,23%, provenit de la o

¹ Săpături P. Șadurschi; S. Haimovici, A. Ungureanu, *Caracteristicile materialului paleofaunistic descoperit într-un sit aparținând dacilor liberi (costoboci), situat în nordul Moldovei: așezarea de la Suharău*, Anuarul Muzeului Județean Suceava, sub tipar.

pasăre – găina domestică (*Gallus domesticus*); 2. Brăiești² – doar 74 de resturi, toate de la mamifere; 3. Botoșani – Groapa lui Ichim³: 502 resturi – 501 de la mamifere, și un fragment (0,20%), o bucată de coajă de ou, destul de groasă ca aspect, aparținând unei păsări foarte mari – dacă am considera fauna locală – o barză. Poate fi însă chiar un ou de struț (folosit inițial ca „bibelou”), dar care spart a ajuns în groapa menajeră; 4. Drăgești⁴: 1 523 de resturi – 1 519 de mamifere, un rest de valvă de *Unio* (0,006%) și trei fragmente osoase de *Gallus domesticus* (0,19%). Avem, așadar, în total 2 535 de fragmente, 2 529 de mamifere și doar 6, altele.

Menționăm că cele patru situri apar relativ depărtate între ele, primele trei, oarecum mai concentrate situate în așa numita „Câmpie” din nordul Moldovei, către partea ei vestică, aproape de dealurile mult mai înalte ce despart bazinul Jijiei de cel al Siretului (toate trei în județul Botoșani), iar al patrulea, cu mult mai spre sud, în partea nord-vestică a Podișului Central moldovenesc – de o altitudine mai înaltă – în zona cursului superior al Bârladului (în județul Vaslui). Aceste patru situri sunt toate situate lângă ape mici – pâraie – ce nu au în dreptul lor luncă.

Cele patru așezări din dreapta Siretului au împreună o cantitate mai mare de resturi faunistice, respectiv, aproximativ 2/3 din total: 4 032 (61,40%), variația pe stațiuni fiind și aici destul de mare. Le trecem și pe acestea în revistă: 5. Homiceni⁵ cu 636 de resturi – 624 de la mamifere și 12 altele (3,88%), adică 10 provenind de la moluște, și anume: opt cochilii de melci tereștri (gasteropodul *Helix* și altul mai mic, *Cepaea*) și două valve de la lamelibranhiatul *Unio*; mai apar două oase de la o pasăre sălbatică (ceva mai mică ca talie decât găina domestică) reprezentând doar 0,31% din resturi; 6. Izvoare – zona B⁶, având 278 de resturi ce provin toate de la mamifere; 7. Vlădiceni⁷ – 1 799 de resturi, toate de la mamifere și, în fine, 8. Poiana–Dulcești⁸ având în total 1 319 resturi cu 1 306 mamifere și 13, altele (0,98%), și anume: opt valve de *Unio*, o vertebră de la un pește teleostean, de talie oarecum mărișoară, dar și două oase de la o găină domestică (*Gallus domesticus*) adică 0,15% din totalul fragmentelor; în această localitate au fost cercetate două așezări diferite, una – Siliște, cu puține resturi: 227 fragmente de mamifere și alta – Varniță, cu material mamalian mai bogat, 1 079 de resturi.

Facem remarcă că toate aceste patru așezări, aflate în județul Neamț, sunt destul de concentrate, situate fiind în zona precarpatică, cu înălțimi ce bat către 400 m, dar pe văile apelor, mai ales pentru Poiana–Dulcești, cu altitudini mai joase; de altfel trei dintre ele se găsesc în apropierea sau chiar pe malul unor ape mai mari, ca „râurile” Valea Neagră și Valea Mare, dar mai ales râul Moldova, acesta prezentând chiar o luncă (cele patru așezări se găsesc în județul Neamț).

² Săpături L. Dascălu; Haimovici, ArhMold, 23–24, 2003.

³ Săpături Șadurschi, Haimovici, C. Tarcău, ArhMold 18, 1994, p. 321–329.

⁴ Săpături D. Teodor, Gh. Coman, R. Alaiba; Haimovici, Acta Moldaviae Meridionalis, 3–4, 1981–1982, p. 57–65.

⁵ Săpături E. Petrișor; Haimovici, R. Kogălniceanu, MemAnt, 22, 2001.

⁶ Săpături V. Spinei, M. Alexianu; Haimovici, MemAnt 15–17, 1983–85, p. 264–271.

⁷ Săpături M. Alexianu; Haimovici, C. Panove, Thraco Dacia 11, 1990 p. 253–262.

⁸ Săpături Gh. Bichir; Haimovici, M. Teodorescu, MemAntiq 20, 1995 p. 195–208.

În cele opt lucrări citate, pentru fiecare specie, mai ales la mamifere, s-a calculat frecvența sa în fragmente și în indivizi prezumați (vezi și cele opt tabele), s-au executat studii de morfologie, dar și măsurători pentru a le circumscrie unele caracteristici metrice, inclusiv talia și sexul; s-a stabilit unde a fost cazul și s-a putut aprecia acest lucru, vârsta de sacrificare, s-a evaluat ponderea fiecăruia dintre ele la diverse funcționalități, dar și raporturile între mamiferele sălbatice și domestice, adică contribuția creșterii animalelor și vânătorii în asigurarea hranei, mai ales în acoperirea necesităților de proteine animale ale locuitorilor celor opt așezări, importanța fiecărei specii și grupări, în afara rolului ei în alimentație, raporturile între specii și grupări față de ambient și, în subsidiar, raporturile între om, societate și mediul înconjurător, rolul unor specii în activitățile de altă natură decât cea direct economică. Ne propune acum să facem oarecum o sinteză a tuturor rezultatelor ce au fost obținute prin studiul paleofaunei din cele opt situri analizate pentru o mai bună cunoaștere a societății și civilizației dacilor liberi.

1. De la început trebuie să arătăm că ocupația ancestrală a culesului de animale mici nu mai avea în societatea respectivă decât o pondere, aproape de neluat în seamă, din punctul de vedere al economiei globale. Cele doar câteva cochilii de melci și valve de scoici ne stau mărturie, întrucât este evident că la toate cele opt așezări condițiile mediale erau destul de propice, mai ales pentru strângerea melcilor tereștri, dar totodată, mai cu seamă pentru apele ceva mai mari cu brațe moarte și luncă, scoicile de *Unio* erau destul de multe și totodată în grupe compacte, pentru a putea fi ușor adunate. Credem că lipsa unor porțiuni din scheletul broaștei țestoase de apă (*Emys*) printre resturile faunistice, mai cu seamă la Poiana-Dulcești, este de asemenea un argument în aceeași privință. Este posibil deci, ca o economie relativ înfloritoare să fi scutit locuitorii așezărilor de a recurge la folosirea moluștelor pentru hrană, valvele lamelibranhiatelor fiind, poate, doar furnizoare de carbonat de calciu.

2. Același lucru este valabil și pentru o altă ocupație foarte veche, pescuitul. Prezența doar la Poiana-Dulcești a unui singur corp vertebral de la un pește (chiar dacă se pare că oasele peștilor sunt mai fragile și se păstrează astfel mai rar totuși mai cu seamă corpuri de vertebre de la pești ce ajung la o talie specifică mare: crap, somn, șalău, știucă sau ceratobranhiale cu dinți faringieni de la diverse specii de ciprinide, este exclus ca ele să nu rămână printre resturile menajere, dacă ele ar fi ajuns în „gunoaie”). Cele de mai sus arată destul de clar că nu erau folosite decât sporadic diverse mijloace de prindere a peștilor – la apele scăzute, peștele rămas în băltoace se putea desigur culege chiar cu mâna sau cu un fel de țepă. Râul Moldova probabil conținea din plin un efectiv bogat al speciilor cunoscute; tot economia relativ înfloritoare făcea ca proteinele rezultate din carnea de pește să nu fi fost necesare pentru a aduce o cotă parte oarecum de luat în seamă în dieta locuitorilor.

3. Despre prinderea păsărilor sălbatice, unele existente în zonă, cu totul comestibile, nici nu poate fi vorba; doar într-o singură stațiune (Homiceni) s-au găsit două resturi ale unui aceluiași individ de pasăre nativă, ce avea totodată o talie destul de mică. Am putea conchide, având în vedere și acest fapt, că economia

populațiilor respective nu necesita acest tip de procurare al hranei, destul de dificil de altfel. Nu credem că se adunau ouăle de la păsările sălbatice, căci în jurul așezărilor respective nu existau condiții pentru exercitarea economicoasă și eficientă a acestei ocupații (zone foarte mari acoperite cu ape și mlaștini).

4. Considerând cele de mai sus, ne rămân doar două ocupații, să le spunem principale: pe de o parte, creșterea animalelor (de fapt doar a mamiferelor domestice), iar pe de alta parte, vânătoarea (tot a mamiferelor). Să le analizăm în continuare pe amândouă, mai întâi vânătoarea, ce are o pondere evident mai mică. Facem de la început mențiunea că ne vom ocupa la acest punct, mai ales de acoperirea necesităților de hrană ale locuitorilor așezărilor, având în vedere în special procurarea de proteine animale, ce prezintă cel mai mare impact asupra unei societăți umane oarecare, prin care de altfel se și estimează gradul ei de civilizație și bună stare din punct de vedere economic.

a) Vânătoarea, așa cum se vede din cele opt tabele, avea o pondere cu totul minoră, ajungând la cel mult 1/10 în raport de frecvența luată în considerare privind creșterea animalelor (dacă considerăm indivizii prezumați și totodată dat fiind faptul că numărul resturilor provenite de la speciile sălbatice este relativ mic, estimarea pe indivizi apare ușor „umflată”). Ea era însă o ocupație bine circumscrisă și nu ca astăzi, doar cu caracter de divertisment. Variația pe stațiuni apare oarecum aleatorie, dar totuși credem că, în așezările de la est de Siret, ea avea o importanță ceva mai mică în raport cu cele precarpatice din actualul județ Neamț și totodată că această ocupație prezintă o pondere mai scăzută decât în așezările din epoca Latène din aceeași zonă. Urmărind speciile determinate, cât și frecvența lor se constată că ea avea un caracter net „alimentar”, vânărea cerbului, mistrețului ce au ponderea cea mai înaltă, dar și a căpriorului executându-se, în primul rând, pentru a avea la dispoziție o cantitate suplimentară de proteine animale (de altfel trebuie menționat că ursul, castorul, iepurele sunt și ele animale comestibile, dar primul este concomitent și fiară, iar secunde, datorită taliei lor mai mici, aproape că nu trebuie a fi luate în considerare ca sursă de proteine). Este necesar de menționat că bourul (care de altfel se vâna cu mare dificultate) pare a fi de asemenea destul de rar. Lupul, fiară ce stânjenea clar activitatea umană, pe de o parte, prin acțiune directă, atacarea speciilor domestice, iar pe de altă parte, indirect, dijmuid și pe cele sălbatice (cerb, căprior, poate chiar mistreț), ce aveau și ele importanță economică, era vânat, spunem noi, în primul rând pentru a-l elimina din circuitul biologic natural, dacii liberi intervenind desigur, încă doar inconștient, în lanțul trofic. Este necesar de a arăta însă că pentru cerb, căprior, mistreț, vânătoarea se execută într-un mod oarecum „planificat”, preservându-se aproape sigur tineretul și probabil chiar femelele.

Fiind vorba de mamifere sălbatice, mai strâns legate de ambient, trebuie să amintim că aproape toate speciile vâdate (cerb, mistreț, cu precădere ursul, castorul – acesta din urmă necesitând și ape liniștite, corelate cu păduri, mai ales de esență moale) fac parte din gruparea ecologică zisă „de pădure”, deci sunt destul de stenoce; de asemenea că cerbul și mai cu seamă ursul se găseau încă, la începutul mileniului I p.Chr., chiar și în stațiunile de la est de Siret, așadar, destul de departe

de arealul lor actual pericarpatic, încât se arată clar întinderea, la acea vreme, a zonelor puternic împădurite peste toate aceste ținuturi. Doar iepurele preferă spațiile oarecum deschise, neglijând de obicei altitudinile mai înalte; lupul este, fără îndoială, cu totul eurioec.

b) Creșterea animalelor domestice trebuie considerată ca o ocupație de prim ordin, poate chiar de bază, întrecând astfel agricultura (luată chiar în sensul ei cel mai larg), despre care doar indirect, noi putem da unele date destul de certe. Erau crescute dintre mamifere: taurinele, porcinele, ovicaprinele, calul, însă nu asinul, la care se adaugă evident și câinele. Încă din epoca Latène apare însă dintre păsări, găina domestică, pe întregul teritoriu al României⁹.

Să ne oprim puțin la aceasta din urmă. După cum reiese din partea introductivă, *Gallus domesticus* apare sporadic, deci doar în unele dintre așezări, fiind poate chiar mai rară decât la geto-dacii din epoca Letène. Ea era de talie mică, evident neameliorată. Dacă din punctul de vedere al cărnii furnizate, nici măcar nu trebuie luată în considerare, ea are o importanță aparte, de luat în seamă printr-un produs special al ei: ouăle, care largesc oarecum paleta meniului locuitorilor din așezările dacilor liberi (se pot mânca ca atare, dar mai ales devin relevante întrucât ele contribuie la executarea unor produse finite complexe la care acestea sunt cu totul indispensabile: anumite mâncăruri și mai ales copturi. Este evident deci că găina domestică nu era încă comună pentru circuitul economic al dacilor liberi, nefiind încă asimilată complet de către respectiva etnie. Este bine de menționat acest fapt, întrucât, în secolul al IV-lea, ea începe să aibă o frecvență din ce în ce mai mare, în cadrul materialelor arheozoologice și să ajungă a fi depusă, uneori cu precădere, ca ofrandă în morminte.

În cadrul resturilor mamiferelor domestice, frecvența cea mai înaltă în fragmente și în indivizi o au taurinele (*Bos taurus*), specie de talie mare, care de aceea furnizează aproape întotdeauna cele mai multe fragmente din cadrul unui lot faunistic (cu precădere oasele lungi ale membrilor, coastele, craniul etc.), existând astfel o diferență uneori apreciabilă între frecvența în fragmente și chiar indivizi prezumați între taurine și celelalte specii comestibile: porcinele, ovicaprinele și calul ce au *ab initio* mult mai puține resturi. De altfel, ca volum corporal și deci prin cantitatea mare de proteine ce astfel o aduce, *Bos taurus* se așează aproape întotdeauna pe primul loc, asigurând cam între 40 și 60% (la Vlădiceni poate chiar și mai mult) din cantitatea de carne pe care o aveau la dispoziție locuitorii celor opt așezări. Din punct de vedere morfologic, prin resturile coarnelor sale, *Bos taurus* apare, de obicei, cu cepul cornului relativ mic, de tip *brachyceros*, întrecând rar limita inferioară de variație pentru tipul *primigenius*; nu au fost reperate vite acornute. Resturile neurocraniului au și ele o conformație brahiceră. În ceea ce privește scheletul oaselor lungi, aproape prin toate măsurătorile executate, acesta apare relativ gracil, cu dimorfism sexual oarecum șters. Înălțimea la greabăn este în medie cam de 106–107cm pentru toate stațiunile, ea fiind oarecum perturbată de preponderența femelelor și existența castraților, dar și a masculilor (frecvența înaltă

⁹ Haimovici, *Thraco Dacica* 8, 1987, 1–2, p. 144–153.

a femelelor duce de altfel la o talie calculată relativ mai joasă). Apare net faptul că vitele dacilor liberi erau cu ceva mai mici (scunde) decât cele din aceeași zonă, în răstimpul epocii Latène-lui¹⁰. Este normal ca numeric masculii să aibă în materialul aparținând adulților și maturilor o cantitate mult mai mică decât femelele (la naștere, ca în general, la toate mamiferele *sex ratio* este de 1:1, omul, încă din neolitic, căutând să se debaraseze de această realitate neeconomicoasă). Rămâne însă aproape de neînțeles penuria sau chiar lipsa în unele așezări a castraților (boi), fenomen existent de altfel și la dacii din epoca Latène, în raport de exemplarele femele (vacii).

Urmărind curba vârstei de sacrificare se distinge faptul că se sacrifică tineret (dar nu viței mici ca vârstă), adulți, cu precădere, maturi (este interesant că dintre aceștia, cei mai mulți între 4–5 – 7–8 ani, adică în perioada de optimum de exploatare economică eficientă), dar și bătrâni și excepțional chiar indivizi de circa 18–20 de ani, deci foarte bătrâni. Se remarcă faptul, încă nedeslușit pentru noi, că în așezarea de la Vlădiceni, frecvența adulților sacrificați, de la ceva sub doi ani către aproape de trei ani, era foarte înaltă, întrecând cu mult toate celelalte vârste – fenomen ce nu poate fi aleatoriu datorită numărului mare de resturi osoase din așezarea respectivă.

Pentru așezările din județul Neamț, mai cu seamă la Vlădiceni și Homiceni (unde există de asemenea mai multe resturi osoase), s-au evidențiat și câteva fragmente de oase, mult mai mari și mai masive în raport de media respectivelor măsurători, ele neajungând însă până la limita inferioară de variație pentru *Bos primigenius* (de la care s-a găsit tot doar la Vlădiceni un fragment de mandibulă). Se cunoaște faptul că romanii mânuiau foarte clar și bine procedeele de ameliorare rasială – ce apare foarte evidentă mai ales la taurine, mărindu-le astfel talia – pe care ei le-au adus apoi în diversele provincii cucerite sau au efectuat-o chiar în acestea, pe loc. Poate prin schimb direct, peste trecătorile Carpaților, dar poate și prin jaf, dacii liberi (carpii) și-au însușit și ei exemplare dintre aceste vite ameliorate, prezența lor fiind caracteristică doar pentru așezările din dreapta Siretului, mai apropiate de provincia Dacia romană; este mai greu de admis că populația acestora executa și ea, în mod deliberat și cu efecte pozitive, ameliorarea rasială la cornutele mari, în primul rând și pentru faptul că acești indivizi înalți și masivi (poate boi) reprezintă de fapt o raritate în cadrul materialului osteologic de taurine.

Porcinele (*Sus scrofa domesticus*) se așează pe locul al doilea ca frecvență, fiind rar întrecute de ovicaprine; la Poiana-Dulcești (Siliște), prin indivizi ele întrec însă ușor taurinele. În general, cantitatea resturilor este cu mult în urma celor de taurine, dar numărul prezumat de indivizi devine, prin calcul, mai ridicat, întrucât este știut că, de la porcine, se păstrează multe maxilare cu dinți (ele sunt foarte masive), ce dau astfel un număr mai înalt de indivizi; în rest însă materialul de la porcine apare de obicei mai fragmentat și se pot executa doar puține măsurători. Se constată existența unui porc mic, cel mult de mărime medie, dar cu caracteristici

¹⁰ *Ibidem*, p. 145–148.

încă de primitivitate: bot lung, lacrimalul oblong (la Homiceni există totuși un fragment la care respectivul os este aproape pătratic), dimorfism sexual încă relativ bine păstrat, mai ales la defense, trenul anterior relativ puternic, cu ghebul caracteristic (caractere de mistreț), încât înălțimea la greabăn calculată doar la doi indivizi, este cu ceva peste 72 cm. *Sex ratio* la maturi variază mult, de obicei femelele întrecând masculii, dar existând și inversul; nu s-a putut evidenția castrarea masculilor. Vârsta de sacrificare variază normal pentru porcine; nu există porci de lapte, dar apar cei de peste șase luni până la un an. Vârful curbei se găsește în jurul a doi ani și este o caracteristică a tipurilor primitive, zise tardive, cu creștere înceată, greutatea optimă atingându-se abia la această vârstă. Se găsesc mai rar și resturi de la indivizi mai „bătrâni” de 4–5 ani, mergând chiar până la 7–8 ani, probabil pentru vieri buni sau scroafe matcă prolifiche. Nu poate fi vorba însă de o ameliorare rasială.

Remarcăm acum că porcinele sunt o specie monovalentă, crescută doar pentru un singur scop: cel alimentar, dând carne și eventual grăsime (aceasta, în acele epoci vechi, folosindu-se și pentru scopuri nealimentare). Considerând talia lor, specific evident mai mică decât cea a taurinelor, în toate cele opt situri, aceasta apare chiar mică, mergând către medie; ele dădeau astfel o cantitate de proteine animale de 15–20%, după stațiunea cercetată (anexele 1–8).

Ovicaprinele sau cornutele mici (*Ovis* și *Capra*) sunt reprezentate mai ales prin ovine și – așa cum vom vedea – rar sau deloc și prin caprine. Se știe că determinarea generică între *Ovis* și *Capra* este foarte dificilă, chiar imposibilă pentru unele segmente osoase și dinți. În ceea ce privește cele opt stațiuni, în trei din cele de la stânga Siretului, caprinele nu au fost deloc puse în evidență (asta nu înseamnă că nu există, dar frecvența lor putea să fie foarte joasă), iar la Drăgești, raportul între *Capra* și *Ovis* este de 1/12; în siturile din județul Neamț este evident mai comună, lipsind iarăși doar la Izvoare, având raportul de cam 1/2 față de oaie la Vlădiceni, cam tot 1/2 la Poiana-Dulcești și cam 1/1 la Homiceni. Este clar că în aceste stațiuni din zona precarpatică, caprinele se găseau în număr mai mare, stând chiar uneori pe picior de egalitate cu ovinele. Am explicat această diferență între un grup de situri și celălalt prin ecoetologia celor două genuri, corelată desigur cu ambientul. Caprinele și ovinele nu se exclud una pe alta de la ospăț: oaia paște pe pajiște, iar capra se hrănește cu frunzele și lujerii plantelor ierboase mai înalte și cu lăstărișurile de la marginea pădurii, fiecare ocupând astfel o altă nișă ecologică. Ar însemna poate că pentru cadrul medial al celor două grupări de situri, erau unele deosebiri: în cele mai estice și de altitudine mai joasă (reamintim că doar Drăgești este situat în Podișul Central Moldovenesc, mai înalt) se găseau de acum mai bogate și mai mari pajiști de tip secundar, apărute prin defrișarea pădurii, numai bune pentru oaie, iar în zona precarpatică mai înaltă, pădurile ocupau încă un spațiu mai larg, pe liziera lor, sau în runcuri, găsindu-se un mediu propice pentru caprine.

Ovicaprinele se situează pe locul al treilea ca frecvență, după porcine și doar la Vlădiceni și Botoșani–Groapa lui Ichim le întrec ușor pe acestea din urmă, numeric, dar dacă socotim masa musculară și talia, sunt întotdeauna în urma lor, încât cantitatea de proteine dată prin sacrificarea acestor cornute mici este cu totul neglijabilă, fiind chiar mai mică decât cea rezultată din activitatea de vânătoare.

Considerând genul *Ovis* putem spune că morfologic se pot evidenția masculi cu coarne tipice (triunghiulare în secțiune), dar bine gracile, destul de slab răsucite, că există femele cornute, unele cu coarne relativ mărișoare și mult mai rar femele acornute sau aproape acornute. Înălțimea la greabăn este în medie cam de 60 cm, existând indivizi de chiar 55–56 cm ca talie. Doar la Drăgești sunt și oi ceva mai înalte ca media; un individ măsura chiar o talie de 66,4 cm. Oricum, ovinele pot fi socotite ca mici.

Capra ne prezintă morfologic doar un singur corn de femelă, oarecum tipic pentru forma *prisca*. Ea este de asemenea chiar foarte gracilă și mică, cu o talie de 61–62 cm (la Vlădiceni).

Curba de sacrificare este caracteristică unor specii domestice multivalente: găsim tineret, dar nu miei (iezi) sub câteva luni, ci mai degrabă cârlani, adulți, maturi și dintre aceștia cei mai mulți fiind tăiați cam la 4–5 ani, deci în plin optim de exploatare economică; sunt și bătrâni, dacă socotim că vârsta de exploatare zootehnică este evident mai scurtă la cornutele mici decât la cele mari, ea fiind la primele cam 7–8 ani.

În ordinea frecvenței urmează un mamifer domestic din nou de talie mare, calul (*Equus caballus*). Luat ca masă individuală în toate aceste opt situri ale civilizației dacilor liberi, aceasta o întrece, în general, chiar pe cea a taurinelor. Polivalent și el, mai ales atunci când mai era încă relativ tânăr, se folosea precis și în alimentație și trebuie avută în vedere și contribuția sa la acoperirea necesităților de proteine animale. Evident această contribuție nu este deloc joasă clasându-se, poate imediat după porcine, dar cu mult înaintea ovicaprinelor și chiar a sumei date de mamiferele comestibile, rezultate prin vânătoare.

Se evidențiază faptul că, în mare, resturile provenite de la cal sunt tot atât de fragmentare ca cele ale altor mamifere, tranșarea sa făcându-se exact după aceleași criterii (ca animal de talie mare, aproape exact ca și pentru taurine). Chiar acolo unde există puțin material, alături de oase zise „seci” găsim și fragmente provenite de la segmente îmbrăcate bine în carne; mai mult chiar, unele dintre aceste oase poartă urme de arsură și chiar de calcinare. Paleta largă a curbei de sacrificare (aici poate și de moarte naturală) conduce și ea la faptul că această specie se folosea și ca nutriment. Astfel găsim indivizi de la 2–4 ani (încă cu unii dinți de lapte prezenți), de 5–7, 8–10, 10–13 ani, în jur de 15–17 și până la peste 20 de ani cu suprafața ocluzală fără nici o urmă de smalț (cam la 25 ani este vârsta maximă de exploatare „zootehnică”). Poate doar caii bătrâni să fi murit de moarte naturală, ceilalți erau evident sacrificați; cei tineri, dacă deacum nu mânji, dar aproape prea tineri pentru a fi folosiți pentru călărie și/sau tracțiune ar fi putut suferi desigur vreun accident și a fost necesar astfel să fie sacrificați și folosiți în alimentație. În ceea ce privește *sex ratio*, judecând după canini, se constată foarte clar că existau relativ mulți castrați.

Din punct de vedere morfologic și metric, caii din cele opt situri (aparținând civilizației dacilor liberi) prezintă o serie de particularități demne de luat în seamă. Astfel după caracteristicile suprafeței de ocluziune a dinților jugali superiori, se constată că aceștia au protocon respectiv mic, iar insulele au smalțul cu pliuri foarte

puține, ambele aceste caracteristici făcându-ne să-i punem în categoria cailor estici; coroana dinților jugali inferiori prezintă imediat sub fața de ocluziune două vârci transversale, paralele cu aceasta și între ele, care apropie acești cai, de asemenea, de tipul estic al cabalinelor domestice.

În ceea ce privește caracteristicile metrice ale unor resturi de oase lungi se poate constata că, în mare, ar exista cai relativ mărunți, pe de o parte, și mari, pe de altă parte, și că, în general, caii respectivi ar fi gracili. S-au găsit însă și nouă oase lungi întregi după care s-a stabilit exact înălțimea la greabăn a indivizilor respectivi. Ea variază de la 1 282 mm la 1 444 mm cu o medie de 1 359 mm. Sunt de remarcat însă trei talii arătând cai înalți: 1 433 mm la Drăgești–Vaslui, 1 378 mm la Vlădiceni și 1 444 mm la Homiceni; aceste oase apar totodată subțiri și semisubțiri. Caii din cele două așezări din județul Neamț ar putea proveni, ca și acele taurine mari, din provincia Dacia romană, însă cel de la Drăgești, situat mai departe de granița provinciei, face notă discordantă. Se știe însă că geto-dacii din epoca preromană aveau pe lângă caii obișnuiți, de mărime mică, dar mai degrabă medie, folosiți probabil în diverse scopuri lucrative, și cai de talie de peste 1,40 m, cu caracteristici aparte, obținuți prin mijloace de ameliorare rasială, denumiți cai „de elită”, întrebuințați de clasa conducătoare pentru călărie, la război și la paradă¹¹. Se pune problema dacă dacii liberi din Moldova mai aveau (au moștenit) și ei asemenea cai sau cei găsiți de noi, în cele trei așezări, provin într-adevăr din provincia Dacia, care avea precis la dispoziție, cai de tip ameliorat. Problema rămâne deschisă, cel puțin până la prelucrarea unor materiale arheozoologice provenite din noi săpături.

Asinul (*Asinus domesticus*), cunoscut în limbajul curent și sub denumirea de măgar, este un element termofil, originar probabil din nordul Africii și/sau Somalia, domesticit de multă vreme și care a pătruns dinspre sud, din Peninsula Balcanică, și la noi, probabil încă din Hallstattul timpuriu¹², dar nefiind deloc asimilat în culturile și civilizațiile din România decât foarte târziu, mai ales în Dobrogea. Resturile sale în zonele mai nordice provin doar de la indivizi aduși de diverse persoane, în general negustori, ce au venit probabil cu marfă samarizată pe spatele acestor umile animale, ce au pierit, poate chiar de frig la latitudinile mai înalte de 45° din țara noastră. Dacii liberi din Moldova, aproape sigur că abia de-l cunoșteau și evident nu l-au crescut ca specie domestică. El a fost găsit în cadrul materialului osteologic de la Botoșani, Groapa lui Ichim¹³, cu un singur rest, această stațiune fiind probabil, deocamdată, cea mai nordică unde el a „ajuns” (47° 45') sub starea subfosilă și totodată tot cu un singur rest, la Vlădiceni¹⁴.

Tot printre mamiferele domestice mai trebuie socotit și câinele (*Canis familiaris*), tovarăș al omului din timpuri foarte vechi. În cele opt așezări, situația resturilor câinilor este următoarea: la Suharău, el lipsește, și în toate celelalte

¹¹ Haimovici, Dacia NS 27, 1983, p. 79–107.

¹² Haimovici, C. Crețu, MemAntiq 22, 2001.

¹³ Haimovici, Tarcan, *op. cit.*, p. 327; Haimovici, Panove, *op. cit.*, p. 260.

¹⁴ Haimovici, Teodorescu, *op. cit.*, p. 204; Haimovici, *op. cit.* (supra nota 2).

așezări, acesta are o frecvență foarte joasă. La Poiana Dulcești–Varnița¹⁵ și la Brăiești s-au găsit câini depuși ritual în gropi, asupra cărora vom reveni. În mare, metric și morfologic, se constată că acești câini din diversele situri erau deja bine diversificați ca mărime, mergând de la taliile mici la cele medii și de la medii către mare sau aproape mare, putându-se calcula, direct sau indirect (prin măsurători pe falca inferioară), înălțimi la greabăn întinzându-se de la 51 la 76 cm.

Nu pare ca acești câini să fi fost folosiți și în scopuri alimentare, pe lângă cele lucrative, dar este destul de probabil că nu erau încă indivizi foarte specializați; totodată credem că nu erau ținuti ca animale de companie. Resturile lor sunt oarecum mai slab fragmentate (neconsiderând pe cei depuși ritual). Sunt rari indivizii bătrâni, cu urme evidente de erodare a dentiției, cât și tinerii ce ar avea încă dinți de lapte sau oase lungi neepifizate.

5. Unele dintre mamiferele domestice se consideră a fi polivalente: taurinele, ovicaprinele și calul. Trebuie însă să arătăm chiar din start, că este greu, cel puțin deocamdată, pentru un arheozoolog, de a circumscrie exact, doar prin caracteristici morfologice ale scheletului, toate aceste funcționalități; se folosesc mai degrabă date indirecte: anumite frecvențe, diverse vârste ale indivizilor sacrificați și *sex ratio* respectiv, dar și date luate din etnografia comparativă.

În ceea ce privește taurinele se poate considera, prin preponderența elementului femel, că acestea erau ținute pentru producția de lapte și totodată și prin prelucrarea derivatelor acestuia. Se mărește astfel încă și mai mult importanța cornutelor mari în asigurarea de proteine animale, dar concomitent a grăsimilor animale: smântână, unt. O altă funcționalitate a taurinelor, cea de motor animal, în sensul cel mai larg (este greu de a departaja exact ponderea lor în tracțiunea atelajelor, a uneltelor agricole – plug –, direct în a căra poveri ș.a.), trebuie luată în considerare din plin. Penuria castraților lasă însă de gândit, în această privință; putem astfel să ne întrebăm dacă femelele (vacile) nu erau și ele, dacă nu constant, cel puțin sporadic, folosite și în aceste multiple scopuri, fapt ce ar implica desigur producerea unei cantități mai mici de lapte.

Ovicaprinele sunt și ele producătoare de lapte, dar se exclude din start folosirea acestora, ca motor animal, dată fiind talia lor mică. Caprinele dau, după cum se știe, raportat la masa corporală, cea mai mare cantitate de lapte dintre toate speciile domestice lactifere. Ovinele furnizează de asemenea lapte și trebuie considerat că de la ele se consumă de obicei doar produse lactate, având în vedere totodată că unele dintre acestea (cașul) se pot păstra sub diferite forme pentru anotimpul friguros, atunci când se împuținează de obicei, chiar și la taurine, laptele proaspăt (abia muls) și există, în general, pentru societatea umană, o penurie de proteine animale. Ovinele oferă totodată un produs, demn de luat în seamă, mai cu seamă în zonele temperate, lâna, care se poate ușor prelucra sub diverse forme (mai rapid și mai eficient decât fibrele vegetale textile).

¹⁵ Haimovici, *op. cit.* (supra nota 9).

Considerând însă frecvențele, dar odată cu ele și diferențele de talie între taurine și ovicaprine, putem conchide că dacii liberi aveau o economie animalieră bazată din plin pe creșterea cornutelor mari și nu a celor mici. Totuși ovinele își aveau rolul lor bine circumscris în economia locală.

În ceea ce privește cabalinele (excludem, așa cum am văzut, cu totul asinul, ce caracterizează de fapt economia animalieră de la latitudinile mai joase, circummediteraneene) ne oprim cu totul doar la calul domestic. Am văzut că acesta era folosit și în alimentație, dar preponderent el avea alte funcții, atâta timp cât era în viață. Îl putem considera un motor animal de prim rang, fiind astfel foarte greu de a stabili exact cota parte ce-i revenea lui și pe aceea pe care o aveau taurinele. Evident, doar el era folosit însă pentru călărie și poate acei indivizi de talie înaltă (urmașii cailor de elită ai geto-dacilor din Latène?) exclusiv pentru aceasta, date fiind și caracteristicile morfologice arătate. În rest este aproape sigur că acei cai de talie medie aveau și ei, concomitent, funcțiile multiple ce derivau din caracteristica sa de a fi motor animal; este bine să reamintim că, pentru cabaline, castrații se găseau în cantitate mare și că vârsta lor „zootehnică” era destul de prelungă, găsindu-se destui indivizi de peste 10 ani, unii ajungând chiar până dincolo de 20 de ani.

6. Trebuie să spunem că, în subsidiar, toate speciile de mamifere fie domestice, fie sălbatice dădeau, odată cu sacrificarea (vânarea) și chiar moartea naturală, o serie de produse cu totul necesare economiei unei societăți, încă oarecum cu trăsături primitive: coarne (mai puțin cele de tip „gol”, dar mai ales cele de tip „plin”), folosite pentru executarea de obiecte, cât și de unelte diferite și chiar arme, piei și/sau blănuri, ce se prelucrau de obicei (a se considera în mod deosebit cele de ovine pentru cojoace), dar se foloseau chiar și în stare „crudă”, de asemenea și oase întrebuințate de altfel asemenea coarnelor, tendoane și unele organe interne, ca, de exemplu: intestine, vezica urinară (toate acestea din urmă fiind moi, nu au putut fi decelate ca atare).

7. Putem considera că economia animalieră a dacilor liberi era mai bine dezvoltată, puternic diversificată, ea întrecând probabil ca pondere agricultura (cu toate tipurile ei), ce ar putea să fi fost mai degrabă doar una de subzistență (a se lua în considerație și penuria castraților de taurine), animalele fiind mai mobile, manevrate, vii, mai ușor în cantități mari și deci mai apte pentru a da o adevărată economie de schimb. Totuși, ea nu depășea, ca evoluție spre mai bine, pe cea a geto-dacilor din epoca Latène din zona extracarpatică a României¹⁶. Mai mult chiar dacă geto-dacii au reușit a obține, prin ameliorare, un tip de cal aparte, pe care noi l-am denumit de „elită”, se pare totuși că, mai târziu, această rasă s-a pierdut după începutul secolului al II-lea p.Chr., când romanii au cucerit o parte a teritoriului locuit de geto-daci, constituind provincia imperială Dacia¹⁷.

Un fapt ce pare banal, dar apare corelat cu gradul de dezvoltare a economiei este acela că, într-o groapă de provizii de la Homiceni, s-au găsit, printre altele, resturi ale unui rozător mic, aproape sigur șoarecele de casă (*Mus musculus*

¹⁶ *Ibidem*, p. 149—151.

¹⁷ Dascălu, Haimovici, *op. cit.* (supra nota 2).

musculus), care deja din sălbatic devenise comensal, întrucât a găsit în așezările umane un mediu mai propice (o altă nișă) – o economie relativ dezvoltată cu abundență de resturi alimentare și cu provizii stocate – decât cel natural, pe care l-a părăsit și în care este prezent și astăzi șoarecele sălbatic (*Mus musculus*).

9. Așa cum am arătat pe scurt, într-o groapă de la Brăești, a fost evidențiat un schelet de câine, dar fără craniul său – deci s-a depus ritual un individ fără cap (acesta din urmă nefiind găsit în împrejurimi)¹⁸.

În situl Varnița, de la Poiana–Dulcești, există două gropi, în care fuseseră iarăși depuși câini (într-una un individ întreg și în alta doar un cap – deci descăpățânat), iar în șase indivizi întregi aparținând iepurelui de câmp (*Lepus europaeus*)¹⁹. Facem precizarea că, pe toate resturile osoase, nu au fost găsite deloc urme de descărnare sau de alt tip, arătând astfel că au fost poate aruncați sau chiar îngropați indivizi vii sau depuse resturile proaspete ale lor, aceștia fiind sacrificați, chiar tranșați, prin metode ce nu au afectat scheletul, ci doar părțile moi ale corpului. Ne-am ocupat de aceste fapte în lucrările respective și nu mai revenim acum la problematici ce nu țin direct de economie. Dorim doar să amintim că geții din epoca Latène, din sudul țării, aveau obiceiul, nu numai de a depune ofrande de cai în morminte princiare (Agighiol, Peretu), ci pur și simplu să „îngroape” cai sau doar părți ale lor în perimetrul unei necropole (Zimnicea), la margine de așezare (Cătunu) sau chiar departe de acestea, caii „singuratici” de la Căscioarele²⁰. De altfel și câini sau părți ale lor, depuse probabil tot ritual în gropi, găsim, însă în timpuri ceva mai noi, tot la geto-dacii din așezările situate de o parte și de alta a Carpaților.

10. Pentru sfârșit, întrucât am constatat pe parcurs, de mai multe ori, existența unor legături strânse între caracteristicile mediale și cele ale economiei, acești factori externi reprezentând dacă nu cauze, cel puțin condiții în evoluția și dezvoltarea societății umane, acțiunea lor fiind cu atât mai pregnantă, cu cât ne referim la o societate mai puțin evoluată și la o economie mai primitivă, credem că este bine să ne oprim la caracterizarea ambientului în cadrul căreia a ființat și a evoluat societatea dacilor liberi de acum aproape două mii de ani în urmă, bazându-ne pe unele date pe care ni le-a oferit studiul arheozoologic alcătuit de către noi.

Așa cum am arătat pe scurt chiar la începutul lucrării, caracteristicile mediale de atunci nu se deosebeau prea mult în ceea ce privește clima, vegetația și fauna nativă – sălbatică – de cele actuale, însă un corelativ de prim ordin, de care trebuie să ținem cont, este acțiunea umană, de obicei de tip distructiv, adică acel fenomen complex, și cu totul greu de stăpânit, denumit antropizare, care devine odată cu apropierea de contemporaneitate din ce în ce mai pregnant.

¹⁸ Haimovici, Teodorescu, *op. cit.*, p. 204–206.

¹⁹ S. Haimovici, *Caractéristiques des chevaux enterrés rituellement par les Gèto-Daces de la deuxième époque du fer dans la zone du SE de la Roumanie, leur importance culturelle et socio-économique*, comunicare ținută la cel de-al doilea simpozion de arheologie funerară, Tulcea, 1995.

²⁰ M. Udrescu, *Istros* 6, 1992, p. 268–270.

Considerăm totuși că societatea dacilor liberi evolua într-un mediu silvestru, încă destul de unitar, dar care începea să apară de acum ușor răvășit, poate cu un grad ceva mai puternic în zonele de mai joasă altitudine de pe stânga Siretului. Totuși, biocenoza cea mai răspândită era încă alcătuită din pădurile de cvercinee, dominând, și după altitudine, o specie sau alta de stejar; este știut că în Europa est-centrală ea reprezintă și astăzi formațiunea cea mai bine situată din punct de vedere al potențialului economic, cu cele mai multe interrelații între componentele ei. Credem că, deși pădurea era mereu defrișată, pentru multiple necesități, ea se putea încă regenera în mod natural, continuu. Zonele antropizate cu biocenoze oarecum artificiale, de ordin secundar, adică culturile agricole de toate tipurile și pajiștile secundare, erau încă relativ puțin întinse și în continuă pendulare, ocupând pe rând, o zonă sau alta, ruptă de către om de la mediul păduros. Într-un asemenea mediu se putea face destul de eficient o agricultură extensivă de subzistență, slab productivă, dar îndestulătoare pentru o populație având un indice demografic nu prea ridicat. Concomitent putea se dezvolta creșterea animalelor domestice, însă special a taurinelor și porcinelor (cu strămoșii sălbatici făcând parte tocmai din gruparea ecologică „de pădure”), găsind în mediul slab antropizat condiții foarte bune de trai, întrucât este sigur că acestea nu-și duceau existența într-un regim de stabulație. Totodată, mediul silvestru nu numai că economic este era foarte propice, dar el prezerva bine populația de o serie de calamități, ce și-au făcut clar apariția odată cu deforestarea intensă care a dus la modificări nedorite privind regimul hidric, eroziunea solului, alunecările de teren, chiar ușoare schimbări climatice și pe care dacii liberi nu le vor fi cunoscut tocmai datorită extinderii pe spații foarte largi a mediului păduros.

ANEXE

Anexe 1–8: Reprezentarea frecvenței speciilor de mamifere domestice și sălbatiche: domestice în ordine descrescândă și sălbatiche în poziția lor sistematică.

Annexes 1–8: La représentation de la fréquence des espèces de mammifères: les domestiques en ordre décroissant et les sauvages par leur position systématique.

1. Suharău (jud. Botoșani)

Specia	Fragmente		Indivizi	
	Nr. abs	%	Nr. abs	%
<i>Bos taurus</i>	281	64,59	17	40,47
<i>Sus domesticus</i>	73	23,80	10	23,80
<i>Ovicaprinae (Ovis)</i>	64	14,76	8	19,04
<i>Equus caballus</i>	6	1,37	2	4,76
<i>Ursus arctos</i>	1	0,22	1	2,38
<i>Cervus elaphus</i>	9	2,06	3	7,17
<i>Capreolus capreolus</i>	1	0,22	1	2,38
Total	435		42	

2. Brăiești (jud. Botoșani)

Specia	Fragmente		Indivizi	
	Nr. abs	%	Nr. abs	%
<i>Bos taurus</i>	46	62,16	11	45,84
<i>Sus domesticus</i>	11	14,87	5	20,84
<i>Ovicaprinae</i>	8	10,82	3	12,50
<i>Equus caballus</i>	5	6,75	1	4,16
<i>Canis familiaris</i>	2 (46)*	2,70	2	8,34
<i>Cervus elaphus</i>	1	1,35	1	4,16
<i>Capreolus capreolus</i>	1	1,35	1	4,16
Total	74		24	

* s-a socotit pentru câinele îngropat, la fragmente, doar unul singur pentru a nu împieta frecvența.

3. Botoșani–Groapa lui Ichim (jud. Botoșani)

Specia	Fragmente		Indivizi	
	Nr. abs	%	Nr. abs	%
<i>Bos taurus</i>	309	61,68	23	37,70
<i>Ovicaprinae (Ovis)</i>	82	16,38	15	24,59
<i>Sus domesticus</i>	74	14,79	12	19,68
<i>Equus caballus</i>	31	6,19	6	9,83
<i>Asinus domesticus</i>	1	0,19	1	1,64
<i>Canis familiaris</i>	1	0,19	1	1,64
<i>Sus scrofa ferus?</i>	2	0,39	2	3,28
<i>Cervus elaphus?</i>	1	0,19	1	1,64
Total	501		61	

4. Drăgești (jud. Vaslui)

Specia	Fragmente		Indivizi	
	Nr. abs	%	Nr. abs	%
<i>Bos taurus</i>	957	63,00	87	50,88
<i>Sus domesticus</i>	202	13,30	27	15,78
<i>Ovicaprinae (Ovis et Capra)</i>	190	12,50	27	15,78
<i>Equus caballus</i>	128	8,43	11	6,43
<i>Canis familiaris</i>	16	1,06	5	2,92
<i>Lepus europeus</i>	2	0,13	1	0,59
<i>Canis lupus</i>	2	0,13	1	0,59
<i>Ursus arctos</i>	1	0,06	1	0,59
<i>Sus scrofa ferus</i>	6	0,40	4	2,34
<i>Cervus elaphus</i>	13	0,86	6	3,51
<i>Capreolus capreolus</i>	2	0,13	1	0,59
Total	1519		171	

5. Homiceni (jud. Neamț)

Specia	Fragmente		Indivizi	
	Nr. abs	%	Nr. abs	%
<i>Bos taurus</i>	300	48,08	29	40,28
<i>Sus domesticus</i>	194	31,09	17	23,61
<i>Ovicaprinae</i> (<i>Ovis et Capra</i>)	65	10,42	9	12,80
<i>Equus caballus</i>	27	4,33	5	6,94
<i>Canis familiaris</i>	6	0,96	3	4,17
<i>Canis lupus ?</i>	1	0,16	1	1,39
<i>Sus scrofa ferus</i>	7	1,12	2	2,78
<i>Cervus elaphus</i>	16	2,56	4	5,55
<i>Capreolus capreolus</i>	8	1,28	2	2,78
Total	624		72	

6. Vlădiceni (jud. Neamț)

Specia	Fragmente		Indivizi	
	Nr. abs	%	Nr. abs	%
<i>Bos taurus</i>	1275	70,88	103	57,56
<i>Ovicaprinae</i> (<i>Ovis et Capra</i>)	174	9,69	26	14,54
<i>Sus domesticus</i>	156	8,67	25	13,96
<i>Equus caballus</i>	166	9,24	13	7,28
<i>Asinus domesticus</i>	1	0,05	1	0,55
<i>Canis familiaris</i>	3	0,16	2	1,11
<i>Castor fiber</i>	1	0,05	1	0,55
<i>Canis lupus ?</i>	1	0,05	1	0,55
<i>Sus scrofa ferus</i>	3	0,16	2	1,11
<i>Cervus elaphus</i>	18	1,00	4	2,24
<i>Bos primigenius</i>	1	0,05	1	0,55
Tota	1799		179	

7. Izvoare (jud. Neamț)

Specia	Fragmente		Indivizi	
	Nr. abs	%	Nr. abs	%
<i>Bos taurus</i>	179	64,38	19	44,18
<i>Sus domesticus</i>	44	15,83	8	18,60
<i>Ovicaprinae</i> (<i>Ovis et Capra</i>)	28	10,08	6	13,95
<i>Equus caballus</i>	19	6,84	4	9,30
<i>Canis familiaris</i>	1	0,36	1	2,33
<i>Ursus arctos</i>	1	0,36	1	2,33
<i>Sus scrofa ferus</i>	1	0,36	1	2,33
<i>Cervus elaphus</i>	4	1,43	2	4,65
<i>Capreolus capreolus</i>	1	0,36	1	2,33
Total	278		43	

8. Poiana–Dulcești (jud. Neamț)

Sit	Varnița				Siliștea			
Specia	Fragmente		Indivizi		Fragmente		Indivizi	
	Nr abs	%	Nr abs	%	Nr abs	%	Nr abs	%
<i>Bos taurus</i>	475	44,03	63	29,30	114	50,23	8	26,67
<i>Sus domesticus</i>	365	33,82	73	33,96	58	25,56	9	30,00
<i>Ovicaprinae</i> (<i>Ovis et Capra</i>)	150	13,90	38	17,67	25	11,02	5	16,67
<i>Equus caballus</i>	61	5,65	21	9,78	21	9,22	4	13,33
<i>Canis familiaris</i>	6(87)*	0,56	4	1,86	1	0,45	1	3,33
<i>Lepus europeus</i>	6(137)*	0,55	6	2,79	-	-	-	-
<i>Castor fiber</i>	2	0,19	2	0,93	-	-	-	-
<i>Sus scrofa ferus</i>	5	0,46	2	0,93	3	1,32	1	3,33
<i>Cervus elaphus</i>	6	0,56	3	1,39	5	2,20	2	6,67
<i>Capreolus capreolus</i>	3	0,28	3	1,39	.	-	-	-
Total	1079		275		226		30	

* s-au socotit pentru cei 6 iepuri îngropați, la fragmente doar cifra 6 pentru a nu împieta frecvența; tot așa s-a aproximat și la câine.

L'ÉTUDE DE L'ÉCONOMIE ANIMALIÈRE DES DACES LIBRES (II^e–III^e SIÈCLES)

RÉSUMÉ

Les huit sites, à savoir: Suharău, Brăiești, Botoșani–Groapa lui Ichim, Drăgești, Homiceni, Izvoare, Vlădiceni, Poiana-Dulcești (avec Siliștea et Varnița) se repartissent en deux zones distinctes. Les quatre premiers se trouvent placés à l'est de Siret et les autres quatre à l'ouest de cette grande rivière, dans la région précarpatique (voir la carte).

On a déterminé 6 557 restes; 6 536 proviennent des mammifères et seulement 31 des autres espèces: mollusques (gastropodes et aussi lamellibranches), poissons, oiseaux, dont une espèce sauvage et aussi la poule (*Gallus domesticus*). On a calculé pour les espèces de mammifères, de chaque site, leurs fréquence en fragments et en individus présumés (voir les huit tableaux).

On constate que la cueillette des mollusques, la pêche et même la chasse d'oiseaux sauvages n'étaient pas des occupations bien circonscrites. Seulement la chasse (cca. 10% des individus) et l'élevage (90% des individus) étaient des

occupations que doivent être considérées comme ayant une importance économique. La chasse était premièrement d'importances alimentaire. En ce que concerne l'élevage la première place est tenue par les taurins suivis par les porcins et seulement, sur la troisième place par les ovicaprins. Le cheval avait aussi une importance alimentaire; on a trouvé aussi deux restes d'âne, mais il n'était pas exactement assimilé par les daces. La fréquence du chien était très basse – à Brăiești et Varnița on a trouvé des chiens enterrés rituellement.

La vie des daces se déroulait dans un milieu sylvestre qui influençait leur économie.

PĂTRUNDEREA SARMAȚILOR ÎN VESTUL BANATULUI, ÎN LUMINA UNOR NOI DESCOPERIRI ARHEOLOGICE

DANIELA TĂNASE, MIRCEA MARE

În cursul campaniilor de săpături desfășurate în anii 1992–1993 în situl preistoric de la **Foeni, jud. Timiș**, au fost descoperite șase **morminte de înhumăție**, orientate nord-sud, conținând piese de inventar databile la sfârșitul secolului al II-lea și în prima jumătate a secolului al III-lea p.Chr. Ritul funerar și inventarul permit atribuirea acestor morminte **sarmaților iazigi**. Noile descoperiri permit formularea ipotezei că pătrunderea sarmaților în Banat, în apropierea **graniței provinciei Dacia**, s-a produs curând după războaiele marcomanice, cu mult timp înainte de data în general acceptată în literatura românească de specialitate.

În localitatea Foeni (jud. Timiș), pe teritoriul cimitirului ortodox, unde sunt în curs de cercetare așezări din neolitic și epoca bronzului, au fost reperate și vestigii din mileniul I p.Chr. Între anii 1992–1993 au fost descoperite opt morminte dintre care șase pot fi datate sigur în secolele II–III p.Chr. și par a face parte dintr-o necropolă mai întinsă, distrusă de mormintele actuale. În anul 2000, a fost descoperită în același punct, în poziție secundară, o fibulă care datează din aceeași perioadă cu mormintele descoperite anterior¹.

1. DESCRIEREA DESCOPERIRILOR²

A. În campania **1992** au fost descoperite patru morminte. Unul dintre acestea a fost descoperit la adâncimea de 0,70 m, orientat V-E, fără inventar; el nu constituie obiectul cercetării noastre, deoarece nu avem elemente de datare și nu putem stabili vreo legătură cu grupul de morminte orientate N-S, pe care le vom descrie mai jos. În cadrul necropolelor de epocă sarmatică au fost descoperite în număr mic și morminte orientate V-E, dar care aveau inventar sărac. Cercetătorii

¹ Mulțumim domnului dr. Florin Drașovean, cercetător principal I la Muzeul Banatului din Timișoara, responsabil al șantierului arheologic de la Foeni, și domnului dr. Florin Gogâltan, cercetător principal II la Institutul de Arheologie și Istoria Artei din Cluj-Napoca, membru în colectivul de cercetare, pentru deosebita generozitate și amabilitate cu care ne-au pus la dispoziție materialul arheologic și documentația în vederea publicării.

² Planul necropolei va fi publicat în monografia sitului de la Foeni, care este preconizată să apară în cursul anului 2004.

consideră că această situație poate avea două explicații: mormintele aparțin unor persoane cu statut inferior în comparație cu cei înmormântați după tipicul obișnuit, cu inventar mai bogat, sau este vorba despre altă populație, nou venită din est ori descendentă a populației din epoca Latène³.

În ceea ce privește necropola de la Foeni, nu avem deplina convingere că mormintele orientate V-E, fără inventar, ar fi contemporane cu cele orientate N-S, de aceea nu le vom discuta mai detaliat.

Mormântul 1(1992), orientat N-S, cu groapă dreptunghiulară, ad. 0,70 m⁴. Nu s-au găsit oase umane, orientarea fiind stabilită pe baza dispunerii inventarului funerar. Datorită faptului că scheletul nu s-a păstrat, este posibil ca mormântul să fi aparținut unui copil.

Inventar⁵. În partea de N, în zona în care se presupune că a fost capul, s-au găsit : **1.** căniță din lut, lucrată cu mâna, de culoare neagră, spartă (î. 5,2 cm, diam. fund 3 cm; fig. 1/8); **2.** vas lucrat cu mâna, de culoare cărămizie (î. 5,9 cm, diam. fund 5,4 cm; fig. 1/9); **3.** șirag de mărgelă compus din șapte șiruri: primul de culoare portocalie, al doilea roșu, al treilea alb, al patrulea verde, al cincilea tot de culoare roșie, al șaselea verde. Aceste mărgelă sunt din pastă de sticlă și au o formă rotundă, cu diametrul cuprins între 0,7–1 cm. Al șaptelea șir era compus din mărgelă prismatice de carneol. Nu știm numărul exact de mărgelă din fiecare șir, de aceea vom da numărul total: 3a) mărgelă globulare – 398 buc. (fig. 1/1): 3.a.1) 93 de culoare galben-portocalie, 3.a.2) 42 de culoare verde, 3.a.3) 48 de culoare roșie, 3.a.4) 215 de culoare albă; 3b) mărgelă prismatice (fig. 1/2) din cornalină: 24 buc.

În același mormânt, dar în poziție secundară, au mai fost descoperite: **4.** fibulă- „cutie”, din argint (diam. 5,7 cm, gros. 0,9 cm; fig. 1/3); **5.** două brățări din bronz cu capetele aplatizate trapezoidale, decorate cu motive semilunare (diam. 4,8 cm, gros. 0,2-0,4 cm; fig. 1/5, respectiv 4,6 cm și 0,2–0,3 cm; fig. 1/6); **6.** o brățară (fig. 1/4) compusă din: a) o mărgelă mare de calcar; b) mărgelă globulare: 4 albe, 3 galbene și 2 vișinii; c) 11 mărgelă bitronconice albastrii; d) un pandantiv din bronz în formă de secure (lung. 2 cm, lat. 0,3–0,8 cm); **7.** o fusaiolă bitronconică din os, șlefuită (î. 2,7 cm, diam. max. 3,2 cm; fig. 1/7).

Mormântul 2 (1992), orientat N-S, groapă rectangulară, cu lung. de 1,20 m, lat. 0,70 m, ad. 1,60 m; s-au păstrat oasele capului și fragmente ale oaselor bazinului și membrelor inferioare⁶.

³ V. Kulcsár, *A kárpát-medencei szarmaták temetkezési szokásai (The Burial Rite of the Carpathian Basin)*, Aszód, 1998, p. 109–110.

⁴ Informație Florin Drașovean.

⁵ Piese descoperite în mormintele de la Foeni se află în depozitele Muzeului Banatului din Timișoara și urmează să fie inventariate.

⁶ Informație Florin Gogâltan.

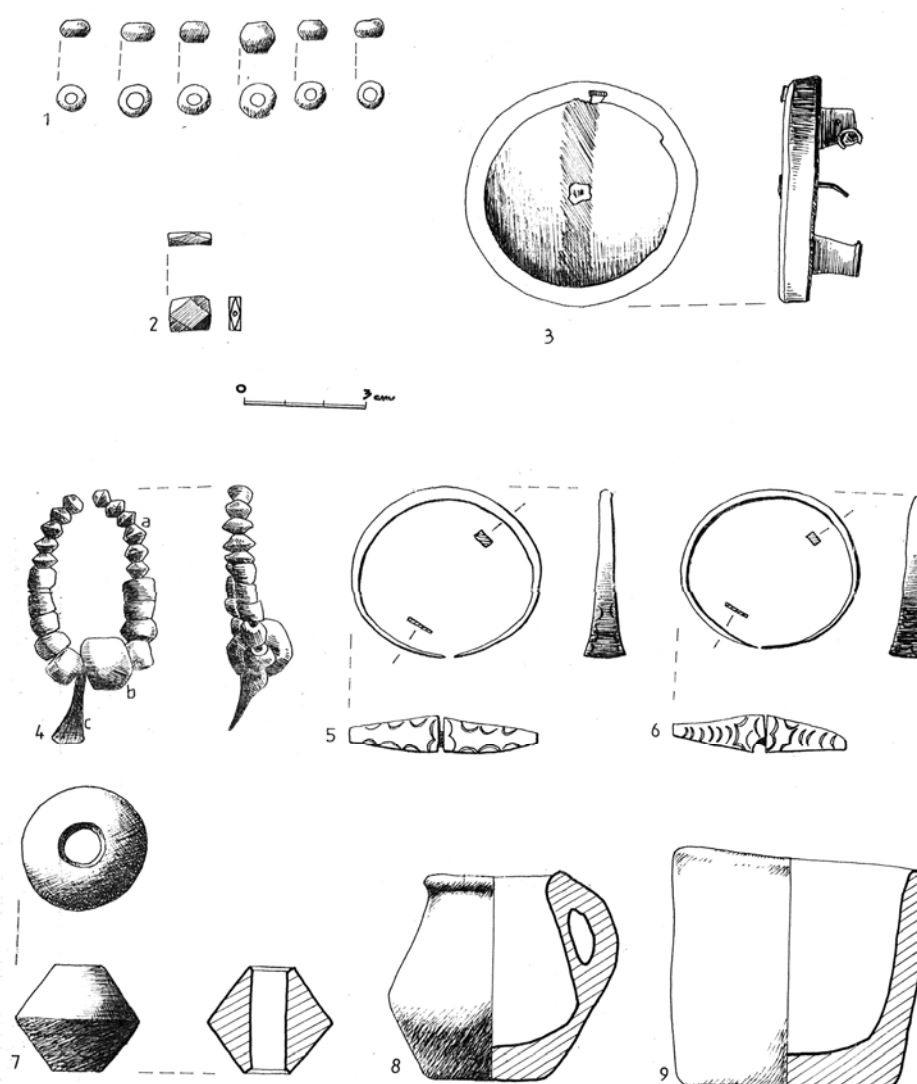

Fig. 1. Foeni, jud. Timiș, mormântul 1. Piese de inventar funerar (1, 4a pastă de sticlă; 2 cornalină; 4b calcar; 3 argint; 4c, 5, 6 bronz; 7-9 ceramică).

Inventar. La gât: **1.** colier cu urechi la ambele capete, din argint, de secțiune pătrată (diam. 7,2 cm, gros. 0,2 cm; fig. 2/1); **2.** colier torsionat din bronz, de secțiune rotundă (diam. 10 cm, gros. 0,2 cm; fig. 2/2); la clavicula dreaptă: **3.** fibulă de bronz în formă de „T” (lung. 4,2 cm, lung. resort 1,9 cm; fig. 2/3); la mâna dreaptă: **4.** brățară din sârmă de argint, de secțiune rotundă (diam. 4 cm, gros. 0,2 cm; fig. 2/4); la picioare: **5.** căniță cu o toartă, lucrată la roată, de culoare cenușie, cu fundul drept, fără decor (î. 8,5 cm, diam. fund 3,7 cm; fig. 2/5).

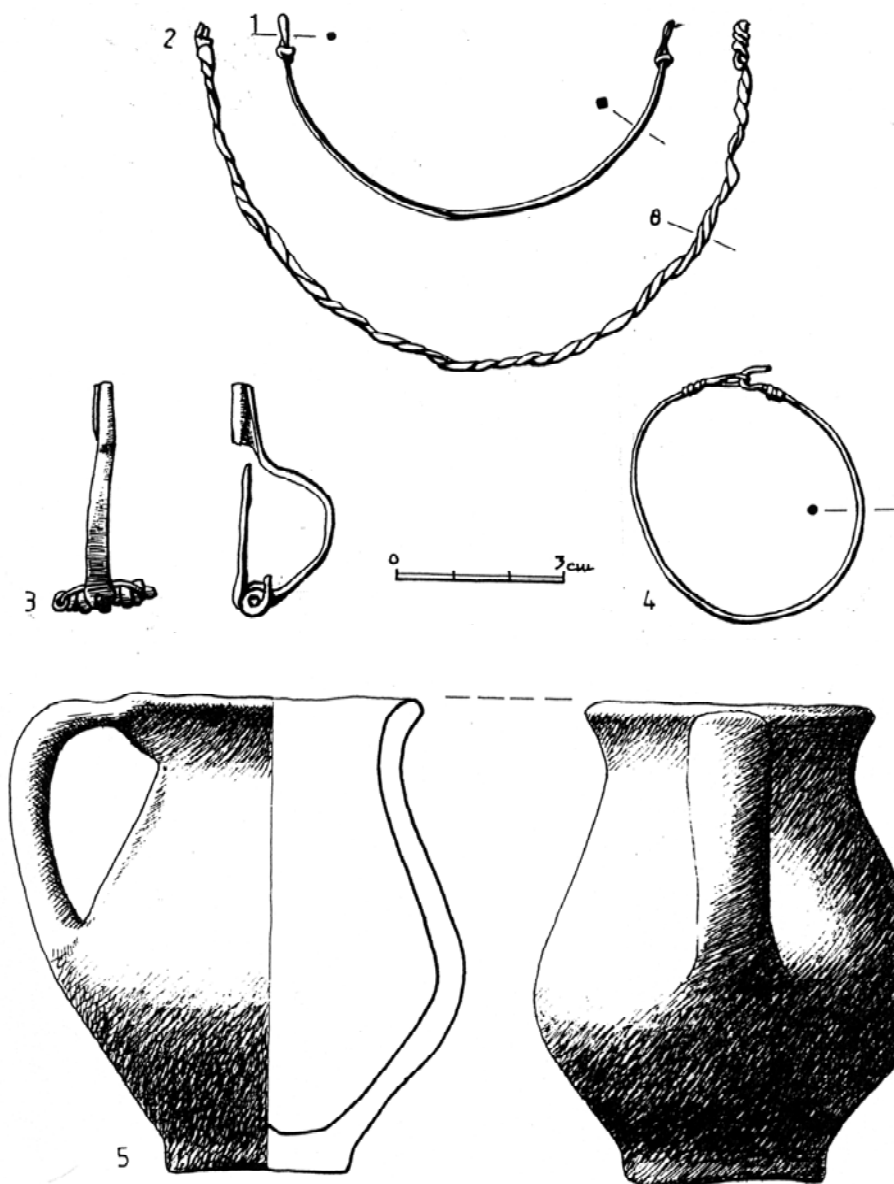

Fig. 2. Foeni jud. Timiș, mormântul 2. Piese de inventar funerar (1,4 argint; 2, 3 bronz; 5 ceramică).

Mormântul 3 (1992), orientat N-S, groapă dreptunghiulară, cu lung. 1,60 m, lat. 0,45 m, ad. 1,90 m; scheletul era bine păstrat, cu mâinile așezate lângă corp, fără inventar⁷.

⁷ Informație Florin Gogâltan.

B. În anul 1993 au fost descoperite alte patru morminte dintre care unul, orientat V-E și lipsit de inventar, nu este luat aici în considerare.

Mormântul 4 (1/1993), orientat N-S, groapa lungă, rectangulară, adâncă de 2,10 m; scheletul era într-o stare de conservare proastă, craniul și oasele mâinii drepte deplasate, probabil deranjate de animale; s-au sesizat și urme de cenușă și pământ ars⁸.

Inventar: 1. cataramă de argint (fig. 3/1), cu veriga dreptunghiulară, cu placa pătrată, formată dintr-o foaie de argint îndoită în două, prinsă cu cinci nituri, cu un orificiu pentru spinul cataramei, fără decor (veriga: lung. 3,3 cm, lat. 2 cm; placa: lung. 3,1 cm, lat. 3 cm); 2. cataramă de argint (fig. 3/2), cu veriga în forma literei D; placa dreptunghiulară, compusă dintr-o foaie îndoită în două, prinsă cu cinci nituri, are un orificiu pentru spinul cataramei; decorul stilizat reprezintă probabil o scenă de vânatoare: o mască umană și un animal în mișcare, probabil o căprioară; veriga are dimensiunile 2,5 × 1,8 cm, iar placa are lung. 5,4 cm, lat. 2,6 cm lângă verigă și 2,8 cm la capăt; 3. patru limbi de curea subțiri de argint, la un capăt lățite, despicate pentru fixarea curelei cu 1–3 nituri; dimensiuni: lung. 8,3 cm, lat. 1,3 cm (fig. 3/3), lung. 7,1 cm, lat. 1 cm (fig. 3/4), lung. 6,7 cm, lat. 0,7 cm (fig. 3/5), lung. 6,2 cm, lat. 0,5 cm (fig. 3/6). Lângă piciorul drept: 4. vas cu două toarte, lucrat la roată, de culoare cenușie, fără decor (î. 7 cm, diam. fund 4,6 cm; fig. 3/7). S-au mai găsit un cui din fier și scoabe tot din fier⁹, probabil de la sicriu.

Mormântul 5(2/1993), orientat N-S, groapă dreptunghiulară, lungă, adâncă de 2,30 m; s-a păstrat doar craniul, mormântul fiind deranjat probabil din vechime. În poziție secundară s-au găsit mărgelile de pastă de sticlă și două foițe minuscule din aur¹⁰.

Mormântul 6¹¹ (3/1993): orientat N-S, groapă dreptunghiulară, adâncă de 2,10 m; mormântul deranjat din vechime, probabil jefuit, deoarece o altă groapă a fost sesizată în mijlocul gropii mormântului; nu s-au găsit oase umane, ci doar mărgelile de pastă de sticlă¹².

C. În anul 2000¹³ a fost descoperită izolat, la ad. 0,80 m, o fibulă de bronz emailată (fig. 4). Având în vedere că s-a descoperit în apropierea mormintelor, considerăm că piesa poate fi pusă în legătură cu necropola sarmatică. Fibula este în formă de scut peltast – *peltaförmige Fibel* – cu dimensiunile de 5,3 × 5 cm. Cea mai mare parte a piesei este acoperită cu email de culoare albă, iar chenarul cu email albastru; în celula rotundă din mijloc emailul nu s-a mai păstrat.

⁸ Informație Florin Gogâltan.

⁹ Informație Florin Gogâltan.

¹⁰ Informație Florin Gogâltan.

¹¹ Informație Florin Gogâltan.

¹² Foițele de aur din mormântul 5 sunt prea mici pentru a fi desenate, iar mărgelile de pastă de sticlă găsite în mormintele 5 și 6 sunt de felul celor descoperite în mormântul 1.

¹³ Informație Florin Drașovean.

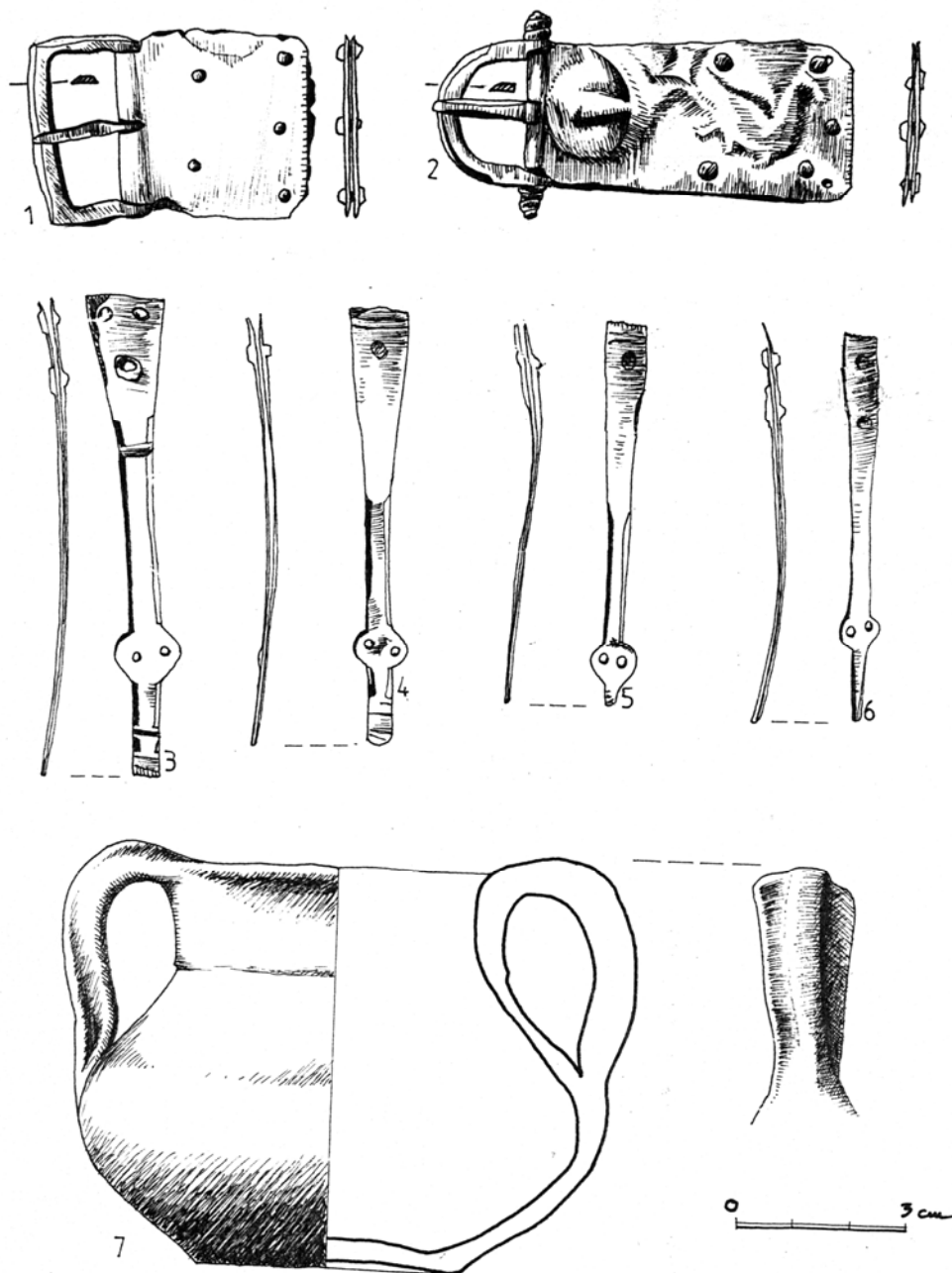

Fig. 3. Foeni, jud. Timiș, mormântul 4. Piese de inventar funerar (1–6 argint; 7 ceramică).

2. ÎNCADRARE CRONOLOGICĂ ȘI CULTURALĂ

Pendantivele în formă de secure, din argint, bronz și mai rar din fier, se găsesc foarte des în descoperirile din bazinul Dunării Mijlocii. Prinse între mărgelile din coliere și din brățări, acestea apar în special în mormintele de femei; cele mai timpurii exemplare provin din secolul al II-lea p.Chr.¹⁴.

Colane din sârmă simplă sau răsucită de tipul celor descoperite la Foeni, din aur, argint și bronz, provin din complexe databile în secolele II–III¹⁵.

Mărgelile apar foarte des în mormintele de femei și foarte rar se găsesc și în mormintele de bărbați. Cronologia acestor artefacte este dificil de stabilit deoarece au fost folosite o perioadă îndelungată de timp: secolele II–V p.Chr. Cu toate acestea, împodobirea costumului feminin cu foarte multe mărgelile este o modă care a apărut și a cunoscut o mare înflorire în deceniile de după războaiele marcomanice și care poate fi pusă în legătură cu noul val sarmatic venit din est la sfârșitul secolului al II-lea și începutul secolului al III-lea¹⁶. La Foeni au fost descoperite mărgelile din pastă de sticlă, globulare și biconice, mărgelile prismatice din carneol și globulare din calcar, care au foarte multe analogii în Câmpia Tisei și a Dunării¹⁷. Multe dintre acestea pot proveni din atelierele de sticlă de la Tibiscum, deoarece mărgelile produse aici au constituit obiectul comerțului cu lumea barbară¹⁸.

Fibula din mormântul 2/1992, în formă de „T”, are resortul scurt iar portagrafa este în formă de teacă laterală. Astfel de fibule au fost la modă în secolul al III-lea p.Chr.¹⁹.

Fibulele în formă de scut peltast au ajuns în provinciile dunărene venind din regiunea Rinului, în perioada dintre mijlocul secolului al II-lea și sfârșitul primei treimi a secolului al III-lea p.Chr. (fig. 5). Fibulele emailate sunt produse exclusiv de atelierele romane, ele apar în mai multe variante, atât în provinciile Imperiului Roman, cât și în Barbaricum. În provincia Dacia apar sporadic și în număr mult mai mic decât în regiunile stăpânite de sarmați²⁰. Piesa de la Foeni are analogii apropiate la Csongrád²¹, Debrecen²², Kecskemet-Fülöpszallás²³, Szentes²⁴, Törökszentmiklós²⁵ și Vršac-Crvenka²⁶.

¹⁴ A.H. Vaday, *Anteus* 17–18, Budapest, 1989 (mai departe citat Vaday 1989), p. 54–55; pentru răspândirea pendantivelor în formă de secure, vezi fig. 6.

¹⁵ *Ibidem*, p. 49.

¹⁶ Kulcsár, *op. cit.*, p. 112.

¹⁷ Mărgelile globulare: Vaday 1989, tip I, p. 98; p. 316, fig. 24/1; D. Benea, în *Akten des internationalen Perlensymposiums in Mannheim, Kolloquien zur Vor- und Frühgeschichte* 1, Bonn, 1997, p. 287, tip 5, fig. 10/5 a–p. Mărgelile biconice: Vaday 1989, tip VI, p. 99; Benea, *op. cit.*, p. 287, tip 8, fig. 10/8 a–b. Mărgelile din cornalină: Vaday 1989, p. 104; p. 316, fig. 24/11. Mărgelile din calcar: Vaday 1989, p. 105, de ex. fig. 43–44.

¹⁸ Benea, *op. cit.*, p. 290.

¹⁹ S. Barački, *RadVM*, 10, 1961, p. 121.

²⁰ Vaday 1989, p. 81, 85.

²¹ M. Párducz, *ArchHung* 27, 1944, fig. 30/1.

²² Idem, *DolgSzeged* 7, 1931, p. 126.

²³ L. Sellye, *DissPan*, Ser. II, 8, Budapest, 1942, fig. 17/2.

²⁴ Párducz, *ArchHung* 30, 1950, p. 145, fig. 57/2.

²⁵ Vaday, *ActaArchHung* 37, 1985, fig. 8/1.

²⁶ Barački, *Arheološki nalazi sarmata u južnom Banatu, Katalog izložbe*, Vršac, 1975, p. 12.

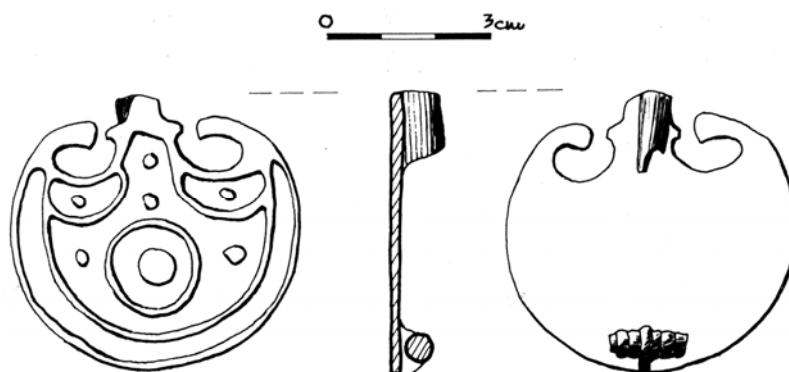

Fig. 4. Foeni, jud. Timiș. Fibulă de bronz în formă de scut peltast, emailată.

Fibulei-„cutie” (*Dosenfibel*) îi lipsește placa din față, probabil înlocuită încă din vechime cu un material care nu s-a păstrat până la noi; piesa poate fi inclusă în categoria fibulelor discoidale (*Scheibenfibeln*)²⁷. Fibule-„cutie”, dar care au și placa din față, au mai fost descoperite la Vrșac-Crvenka²⁸ și Törökszentmiklós²⁹ (fig. 5); după tehnica de decorare acestea pot fi datate între ultimul deceniu al secolului al II-lea p.Chr. și mijlocul secolului al III-lea p.Chr. și apar mai ales în sudul Câmpiei Tisei³⁰.

Pentru limbile de curea de argint, descoperite în mormântul 4 (1/1993), nu am găsit analogii apropiate în mediul sarmatic.

Cataramele descoperite la Foeni sunt imitații barbare ale unor catarami provenite din atelierele romane și din cele nord-pontice. Catarama dreptunghiulară, cu placă pătrată, din două bucăți, apare destul de frecvent în descoperiri din Barbaricum, în special în varianta de bronz și de fier.

În provinciile imperiului, catarama în forma literei „D”, nu apare mai devreme de anii 180–190 p.Chr.; în multe variante, cu sau fără placă, cu spinul drept sau cu scut, aceste catarami se răspândesc în tot imperiul în prima jumătate a secolului al III-lea p.Chr.³¹.

La această cataramă, deosebit de interesantă este placa ornamentată stângaci, reprezentând probabil o scenă de vânătoare, pentru care nu am găsit analogii perfecte. În Câmpia Tisei au fost descoperite puține piese decorate în stil animalier care se pot data în epoca sarmatică. De la Dunaharaszti provine o plăcuță de aur, de origine răsăriteană, decorată cu lupi fugind; acest obiect a fost produs în secolul I p.Chr.³². Decorul este realizat într-un stil realist, ceea ce nu se poate spune despre piesa noastră, al cărei decor este stilizat și lucrat cu stângăcie. Decorul piesei de la Foeni pare mai apropiat de cel al diademei de aur de la Szentes Nagyhegy, realizat într-o manieră mai stilizată și unde apar motive foarte asemănătoare: mască umană,

²⁷ Vaday 1989, p. 90–94.

²⁸ Barački, *op. cit.* (v. supra nota 19), p. 134, fig. 13/13.

²⁹ Vaday 1989, fig. 141/4.

³⁰ *Ibidem*, p. 92.

³¹ *Ibidem*, p. 68.

³² Vaday, *FoliaArch*, 40, 1989, p. 131.

animale fugind; aceasta a fost produsă probabil în secolul al II-lea p.Chr., în atelierele din spațiul nord-pontic, unde are și analogii³³. Nu știm dacă decorul figurat avea o semnificație deosebită în lumea sarmatică, dar în arta greco-scitică din nordul Mării Negre, figurile masculine reprezentau în general personaje din mitologia greacă; astfel sunt frecvent reprezentate măștile dionisiace³⁴. Animalele făceau parte din cortegiul zeităților, dar există și numeroase reprezentări ale unor scene de vânătoare. Probabil că și piesa de la Foeni a fost realizată în secolul al II-lea p.Chr., fiind o imitație a pieselor care erau produse în atelierele nord-pontice și care circulau pe arii întinse în *Barbaricum*.

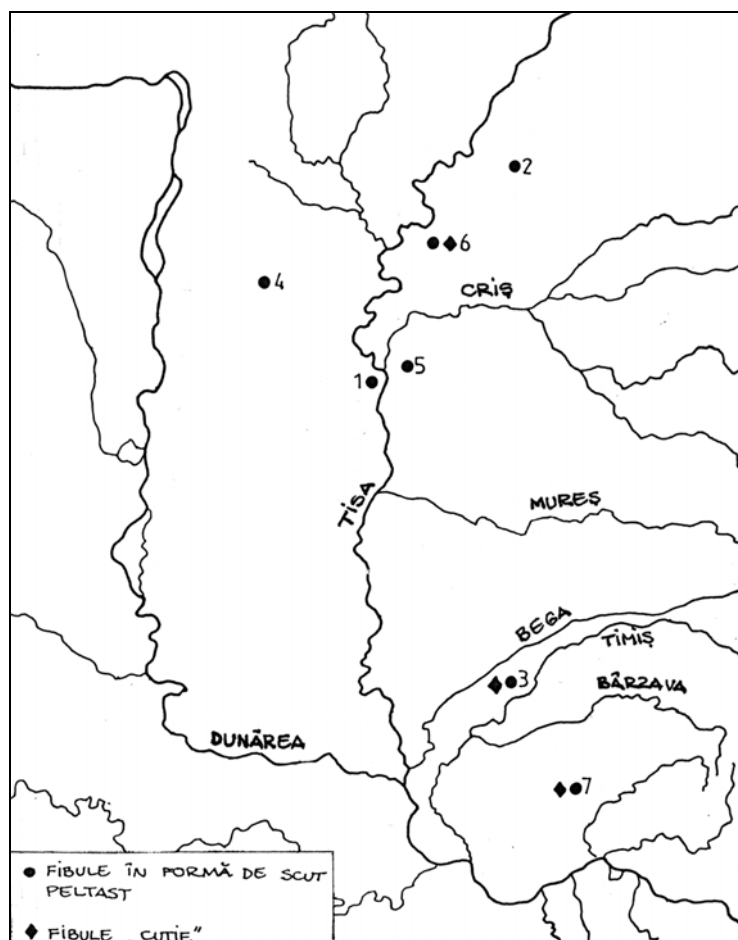

Fig. 5. Harta descoperirilor de fibule din Câmpia Tisei și vestul Banatului. 1. Csongrád, Ungaria. 2. Debrecen, Ungaria. 3. Foeni, jud. Timiș. 4. Kecskemét-Fülöpszallas, Ungaria. 5. Szentes, Ungaria. 6. Törökszentmiklós, Ungaria. 7. Vrșac–Crvenka, Serbia.

³³ Párducz, *ActaArchHung*, 7, 1956, p. 143–144; fig. 17/1, 4, 13–15, 16, 20.

³⁴ *Ibidem*, p. 152–153.

Brăţările cu capete trapezoidale (fig. 1/5–6), lucrate în special din bronz, mai rar din argint, şi decorate prin gravare sunt răspândite în secolul al II-lea p.Chr., dar apar şi în complexe datate în secolul al III-lea p.Chr.³⁵.

Brăţara de sârmă cu ureche şi cârlig (fig. 2/4) apare destul de rar în Câmpia Tisei, mai ales în varianta de argint, fiind o influenţă a mediului daco-carpic³⁶; piesa are analogii la Vrşac-Crvenka³⁷ şi Zaggyvárékás³⁸.

Fusaiiolele apar în morminte feminine. Găsite de obicei la mâna dreaptă sau în partea dreaptă, sunt de diferite tipuri. Celor biconice le este caracteristică muchia ascuţită la exterior; aceste piese sunt prezente din perioada sarmatică timpurie până în epoca hunică³⁹.

Pe baza analogiilor invocate, piesele descoperite la Foeni se pot încadra la sfârşitul secolului al II-lea p.Chr. şi în prima jumătate a secolului al III-lea p.Chr. Prin urmare, considerăm că şi mormintele se datează în aceeaşi perioadă, oricum nu mai târziu de mijlocul secolului al III-lea p.Chr. Un alt element important pentru stabilirea datării îl constituie prezenţa foiţele de aur în mormântul 5 (2/1993), care prin analogie cu descoperirea de la Vizejdia (jud. Timiş), se datează în prima jumătate a secolului al III-lea p.Chr.⁴⁰.

Ritul înhumăţiei, orientarea mormintelor N-S şi inventarul funerar specific sarmaţilor ne îndreptăţesc să considerăm că mormintele aparţin acestei populaţii. Orientarea N-S, caracteristică pentru mormintele de la Foeni, este întâlnită mai ales în mediul roxolanic⁴¹, mai rar apare şi la iazigi, unde „orientarea inversă” ar fi legată probabil de superstiţii, nefiind vorba de diferenţieri de vârstă, sex sau statut social⁴². Alţi cercetători consideră că această orientare poate fi pusă în legătură cu infiltrările constante de migratori veniţi din est⁴³. Pentru Banat nu s-a făcut încă o prezentare amplă a tuturor descoperirilor de epocă sarmatică, probabil şi datorită neclarităţii condiţiilor de descoperire. De aceea ca exemplu privind orientarea mormintelor, menţionăm necropolele datate larg în secolele III–IV şi care au context clar de descoperire: la Vrşac⁴⁴ mormintele sunt orientate N-S, iar la Pančevo⁴⁵ sunt orientate S-N. Perioada de început a acestor necropole s-ar putea plasa în prima jumătate a secolului al III-lea p.Chr., având în vedere analogiile unor piese din necropolele mai sus-menţionate cu cele de la Foeni, care nu se datează mai târziu de mijlocul secolului al III-lea p.Chr.

³⁵ Vaday 1989, p. 51.

³⁶ *Ibidem*, p. 53.

³⁷ Barački, *op. cit.* (v. supra nota 19), fig. 11/11–12.

³⁸ Vaday 1989, fig. 157/2–3.

³⁹ *Ibidem*, p. 126–127.

⁴⁰ E. Dörner, *Apulum* 9, 1971, p. 689.

⁴¹ Gh. Bichir, în *Actes du VIIIe Congrès International des Sciences Préhistoriques et Protohistoriques*, I, Beograd, 1971, p. 276.

⁴² Vaday 1989, p. 195.

⁴³ Kulcsár, *op. cit.*, p. 109.

⁴⁴ Barački, *op. cit.* (supra nota 19), p. 119–121.

⁴⁵ D. Batistić–Popadić, *RadVM* 29, 1984–1985, p. 83.

Noi considerăm că este vorba de iazigi, care este posibil să fi fost influențați în privința portului și a ritualurilor de populațiile înrudite din noul val sarmatic, care pătrund în Câmpia Tisei după războaiele marcomanice și aduc cu sine piese de origine pontică⁴⁶. Vestigiile lor se datează în a doua perioadă a epocii sarmatice (180–270 p.Chr), definită de către arheologul maghiar Mihály Párducz⁴⁷. Pentru aceeași încadrare culturală pledează și piesele din inventarul funerar: măgelele în număr foarte mare sunt caracteristice portului feminin sarmatic. Măgelele mari din calcedonie sunt specifice iazigilor, fusaiiolele bitronconice apar de asemenea mai ales în mediul iazig⁴⁸. Tot mediului sarmatic îi sunt specifice piesele decorate în stil animalier, după cum se poate observa din analogiile prezentate mai sus. În ceea ce privește cenușa și pământul ars descoperite în mormântul 4 (1/1993), este posibil să fie vorba de un ritual de purificare a gropii legat de cultul focului, fenomen atestat în mediul roxolanic extracarpatic, dar și în sudul Ucrainei și Rusiei⁴⁹.

Există la Foeni și piese de influență daco-carpică, precum brățara de argint (fig. 2/4), a căror prezență este firească în condițiile în care existau legături între iazigi și roxolani din spațiul extracarpatic, situație atestată și de izvoarele scrise (Dio Cassius, LXXI, 19.2)⁵⁰.

În lumina celor expuse mai sus cu privire la rit, ritual și inventar funerar, considerăm că mormintele de la Foeni se integrează în peisajul arheologic al epocii sarmatice mijlocii și aparțin iazigilor.

3. OBSERVAȚII CU PRIVIRE LA STADIUL CERCETĂRII PROBLEMEI PĂTRUNDERII SARMAȚILOR LA EST DE TISA ȘI LA SUD DE MUREȘ

Pătrunderea sarmaților în câmpia de la est de Tisa și de la sud de Mureș, constituie una dintre problemele controversate ale istoriei acestei regiuni. O serie de descoperiri, printre care și cea prezentată de noi, oferă argumente pentru a nuanța periodizarea prezenței sarmaților în regiunea Banatului⁵¹. Considerăm că această populație nomadă a locuit în teritoriile din câmpie, bogate în pășuni, încă de la sfârșitul secolului al II-lea p.Chr., fiind controlată îndeaproape de romani.

Această problemă a suscitat interesul cercetătorilor încă de la începutul secolului nostru. Noi vom prezenta în principal părerile din literatura română de specialitate, evident fără a ignora opiniile cercetărilor maghiari și iugoslavi, pe care le vom expune pe scurt. Astfel, cercetătorii maghiari acceptă presupunerile lui A. Alföldi, care considera că regiunea de la vest de linia Vrșac–Timișoara aparținea

⁴⁶ Dörner, *op. cit.*, p. 683; Vaday, *op. cit.*, p. 191 (supra nota 14).

⁴⁷ Párducz, *op. cit.* (supra nota 33), p. 140.

⁴⁸ Bichir, *op. cit.*, p. 273.

⁴⁹ *Ibidem*, p. 278.

⁵⁰ FHDR I, București, 1964, p. 701.

⁵¹ Banatul este delimitat din punct de vedere geografic de cursul inferior al Mureșului la nord și al Tisei la vest, de o porțiune din cursul Dunării, între gura Tisei și gura Cernei, la sud și de ultimul segment al Carpaților Meridionali la est.

sarmaților încă de la sfârșitul secolului I – începutul secolului al II-lea p.Chr.⁵². În ceea ce privește poziția cercetătorilor iugoslavi, aceștia vorbesc de o conviețuire daco-sarmatică⁵³, dar au apărut și teorii conform cărora, datorită faptului că în partea de vest a Banatului domină siturile sarmatice, iar în partea de est urmele de locuire romană, frontiera provinciei Dacia ar urma linia dintre zona de câmpie și cea montană⁵⁴.

În literatura română de specialitate, prima contribuție îi aparține lui C. Daicoviciu, care, în replică la articolele lui M. Párducz și A. Alföldi, combătea părerea acestora, precum că vestul Banatului nu ar fi făcut parte din provincia Dacia, ci era un teritoriu *extra provinciam*, doar controlat de romani. Daicoviciu nu excludea prezența sarmaților în vestul Banatului în perioada provinciei, când aceștia ar fi pătruns cu învoirea romanilor⁵⁵. O stăpânire iazigă s-ar fi instalat la est de Tisa doar în a doua jumătate a secolului al III-lea odată cu părăsirea sau în preajma abandonării provinciei Dacia⁵⁶.

Discuția a fost reluată în anul 1970; într-un articol despre problemele prezenței sarmatice în Banat, Fl. Medeleț considera că cea mai mare parte a materialelor arheologice de factură sarmatică, descoperite până atunci, nu puteau fi datate înainte de secolul al III-lea p.Chr. și foarte probabil nici chiar înainte de anul 271⁵⁷.

E. Dörner, într-un articol cu privire la situația din secolele II–III p.Chr. din Câmpia de Vest, remarca faptul că o parte a descoperirilor sarmate ar putea fi interpretate ca dovezi ale incursiunilor războinice care au avut loc la începutul domniei împăratului Hadrian (117–118) sau în perioada primului război marcomanic (166–175); el credea însă că abia în preajma și după retragerea aureliană s-a produs o schimbare în favoarea sarmaților, care au pătruns masiv la sud de Mureș⁵⁸.

N. Gudea și I. Moțu au tratat pe larg problema locuirii Banatului în epoca romană și au afirmat că lipsa cercetărilor de teren explică sărăcia informației cu privire la locuirea din epoca romană⁵⁹. Totodată cei doi cercetători consideră că prezența sarmaților în perioada provinciei este neglijabilă, fiind vorba doar de câteva descoperiri din colțul vestic al Banatului, neputându-se susține ocuparea nici unei părți din provincia romană⁶⁰.

⁵² A. Alföldi, *Die Roxolanen in der Walachei*, în *Bericht über den VI. Internationalen Kongress für Archäologie*, Berlin, 1940, p. 533–534.

⁵³ Barački, *op. cit.* (supra nota 26), p. 5; Batistić–Popadić, *op. cit.*, p. 83.

⁵⁴ M. Djordjević, *Studii de istorie a Banatului*, 17–18, 1993–1994, p. 42.

⁵⁵ C. Daicoviciu, *Apulum* 1, 1939–1942, p. 98–108.

⁵⁶ *Ibidem*, p. 108.

⁵⁷ F. Medeleț, *Tibiscus* 1, 1970, p. 61.

⁵⁸ Dörner, *op. cit.*, p. 690–691.

⁵⁹ N. Gudea, I. Moțu, *Banatica* 7, 1983, p. 181.

⁶⁰ *Ibidem*, p. 174–175.

Doina Benea, comentând izvoarele scrise și diferitele teorii cu privire la retragerea aureliană și așezarea neamurilor barbare pe teritoriul fostei provincii, susține că abia la sfârșitul secolului al III-lea p.Chr., se poate accepta prezența sarmaților în vestul Banatului, alături de populația daco-romană⁶¹.

C. Timoc reia discuția cu privire la pătrunderea sarmaților în Banat, propunând câteva eventuale trasee spre linia de castre Lederata–Tibiscum⁶², dar se referă doar la incursiunile acestora nu și la eventuala lor stabilire în vestul Banatului.

În Câmpia Aradului, locuirea sarmatică devine semnificativă încă din perioada provinciei, probabil în contextul războaielor marcomanice⁶³. Am făcut referire și la descoperirile din această regiune, deoarece este vecină cu Banatul și credem că nu trebuie exclusă posibilitatea ca grupuri de sarmați să fi pătruns și la sud de Mureș în legătură cu aceste evenimente.

După ce am trecut în revistă aceste opinii, considerăm că se cuvine să facem câteva observații.

Izvoarele scrise nu ne dau informații exacte despre ceea ce se petrecea pe teritoriul de azi al Banatului la sfârșitul secolului al II-lea p.Chr., însă având în vedere că după războaiele marcomanice sarmații încheie noi tratate cu romanii (Dio Cassius, LXXI, 16.1–2), prezența lor relativ aproape de linia castrelor Lederata–Tibiscum nu constituia o amenințare. Totodată nu trebuie să uităm că în secolele I–III p.Chr., linia de demarcație a castrelor era doar o componentă a frontierei, zona din fața acestei linii, în timp, va deveni o zonă marginală a imperiului și o periferie a economiei romane⁶⁴. Dio Cassius (LXXI, 11.1–3) relatează despre relațiile comerciale ale romanilor cu barbarii de la Dunărea Mijlocie, dar și despre comerțul dintre populațiile barbare, cum ar fi acela dintre iazigi și rudele lor roxolane, care aveau permisiunea de a trece prin provincia Dacia cu voia guvernatorului (LXXI, 19.2)⁶⁵.

Amplasamentul graniței de sud-vest a provinciei Dacia face obiectul unei dezbateri și între cercetătorii români. Într-un articol recent apărut, E. Nemeth consideră că trasarea graniței trebuie să țină seama de obiectivele militare romane, care lipsesc însă pe cursul inferior al Mureșului și pe Tisa. Singurele elemente de sprijin sunt castrele de pe cele două drumuri de la Dunăre la Tibiscum, unde se întâlnesc, în special cele de pe drumul de vest, Lederata–Tibiscum, de-a lungul căruia, ipotetic, poate fi desenată granița provinciei⁶⁶.

Pe de altă parte, până acum, poate și datorită unei carențe a cercetării, în Câmpia Banatului (fig. 6), sunt atestate arheologic doar câteva descoperiri din epoca sarmatică mijlocie (180–270 p.Chr.); de aceea se impune mai multă prudență

⁶¹ Benea, *Dacia sud-vestică în secolele III–IV*, Timișoara, 1996, p. 52.

⁶² C. Timoc, *ActaMP* 21, 1997, p. 298.

⁶³ P. Hügel–M. Barbu, *ActaMP* 21, 1997, p. 571.

⁶⁴ C. Opreanu, *Dacia romană și Barbaricum*, Timișoara, 1998, p. 19–20.

⁶⁵ FHDR I, p. 699 urm.

⁶⁶ E. Nemeth, *Analele Banatului S.N.*, 7–8, 1999–2000, p. 387–390.

în interpretare, căci în viitor pot apărea descoperiri databile în această epocă. În afară de mormintele de la Foeni, în vestul Banatului descoperiri datate sigur în perioada mai sus menționată provin de la Banatski Despotovac⁶⁷, Banatski Karlovac⁶⁸, Cherestur⁶⁹, Kiszombor⁷⁰, Sânnicolau Mare⁷¹, Timișoara-Freidorf⁷² și Vizejdia⁷³, deci nu doar din colțul nord-vestic al acestei provincii, ci și în apropierea râurilor Bega și Timiș.

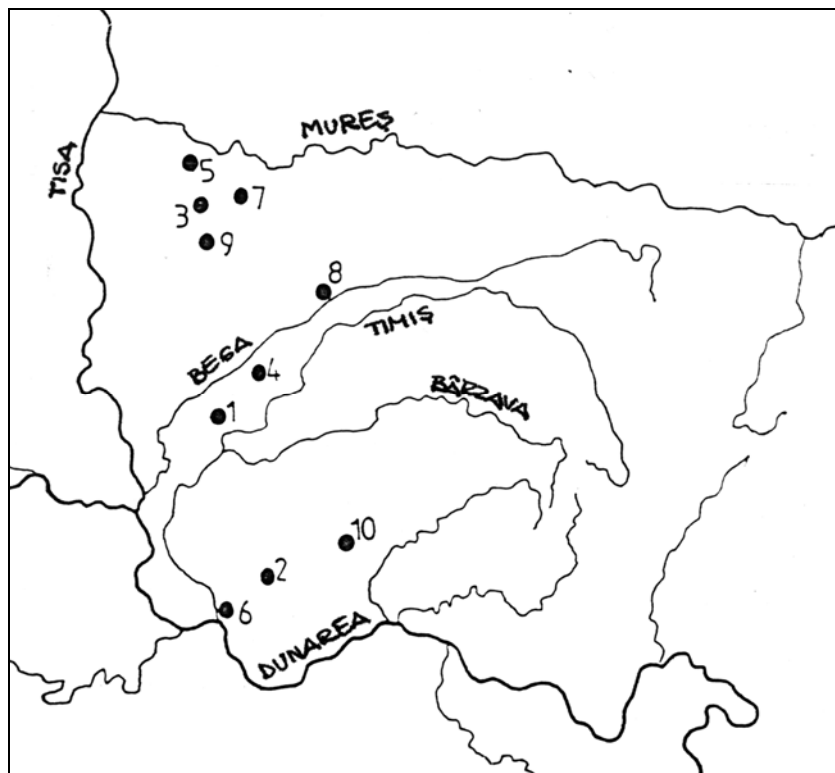

Fig. 6. Harta descoperirilor din epoca sarmatică mijlocie (180–270 p.Chr.) în spațiul Banatului. 1. Banatski Despotovac, Serbia. 2. Banatski Karlovac, Serbia. 3. Cherestur, com. Beba Veche, jud. Timiș. 4. Foeni, jud. Timiș. 5. Kiszombor, Ungaria. 6. Pančevo-Vojlovica, Serbia. 7. Sânnicolau Mare, jud. Timiș. 8. Timișoara-Freidorf, jud. Timiș. 9. Vizejdia, com. Lovrin, jud. Timiș. 10. Vrșac–Crvenka, Serbia.

⁶⁷ Párducz, *op. cit.* (supra nota 33), p. 173, fig. 4; p. 179.

⁶⁸ *Ibidem.*

⁶⁹ Dörner, *op. cit.*, p. 689.

⁷⁰ Párducz, *op. cit.* (supra nota 70), p. 173, fig. 4; p. 180.

⁷¹ *Ibidem*, nota 118.

⁷² *Ibidem.*

⁷³ Vaday, *FoliaArch* 37, 1986, p. 219.

Totodată trebuie făcută o încadrare cronologică mai exactă a descoperirilor cercetate deja și care au context clar de descoperire, dar sunt datate larg în secolele III–IV. Această cercetare se impune deoarece, după cum am mai afirmat, perioada de început a unor necropole din Banatul iugoslav s-ar putea plasa deja în prima jumătate a secolului al III-lea p.Chr.

4. CONCLUZII

Pe baza analogiilor prezentate, mormintele descoperite la Foeni se pot data la sfârșitul secolului al II-lea și în prima jumătate a secolului al III-lea p.Chr., dar nu mai târziu de mijlocul acestui secol. Ele au aparținut unei populații iazige, care a pătruns în zonă cândva după războaiele marcomanice în condițiile relaxării relațiilor dintre sarmați și romani, după cum o atestă și izvoarele scrise.

Marea majoritate a cercetătorilor români consideră că pătrunderea și așezarea sarmaților are loc abia după retragerea trupelor din provincia Dacia, neputându-se vorbi decât de o prezență sporadică a acestora înainte de 270; ei plasează granița de sud-vest a provinciei Dacia pe Tisa, în timp ce cercetătorii unguri și sârbi o situează undeva mai la est.

În studiul de față, ne-am propus să semnalăm o descoperire care ne obligă să admitem o prezență a sarmaților pe teritoriul vestic al Banatului mai devreme decât sfârșitul secolului al III-lea p.Chr., precum și să acceptăm faptul că în epoca romană exista o altă percepție a noțiunii de graniță și a zonei din apropierea acesteia în comparație cu vremurile moderne.

DIE ANKUNFT DER SARMATEN IN WESTLICHEN BANAT IM LICHT NEUERER ARCHÄOLOGISCHEN ENTDECKUNGEN

ZUSAMMENFASSUNG

In den Jahren 1992–1993 wurden in der Ortschaft Foeni (Kreis Timiș) auf dem Gelände einer neolithischen und bronzezeitlichen Siedlung sechs nord-südlich orientierte Körpergräber freigelegt, die einem sarmatischen Gräberfeld angehören. Anhand der entdeckten Beigaben können diese Gräber am Ende des 2. und in die erste Hälfte des 3. Jhs. n.Chr. datiert werden. Die Körperbestattungssitte, die Nord-Süd-Orientierung der Gräber und die für die Sarmaten typischen Grabbeigaben geben uns einen guten Grund diese Gräber den sarmatischen Jazygen zuzuschreiben. Nach der von Mihály Párducz für Ungarn aufgestellten Chronologie gehören diese Grabfunde in der zweiten Sarmatenzeit (180–270 n.Chr.).

Das Eindringen der Sarmaten in das Gebiet östlich der Theiss und südlich der Marosch ist eine der umstrittenen Fragen der Geschichte dieses geographischen Raumes. In der rumänischen Fachliteratur wurde die Anwesenheit der Sarmaten im Banat erst am Ende des 3. Jhs. n.Chr., also nach der Räumung der Provinz Dakien, akzeptiert. Tatsächlich wurden bislang in der Banater Ebene nur wenige Funde aus

der mittleren sarmatischen Zeit belegt (180–270 n. Chr.); dafür ist vorläufig auch die noch unzureichende Erforschung der Sarmatenzeit im Banat schuldig. Wie es die Funde aus Foeni zeigen, ist es nicht auszuschliessen, dass künftig weitere, den Sarmaten zuzuschreibende Funde aus dieser Zeit erscheinen werden und daß man somit im westlichen Banat mit einer früheren Anwesenheit der Sarmaten zu tun hat, als das Ende des 3. Jhs. n.Chr. Es folgt daß beim heutigen Forschungsstadium, die Frage der Ankunft und der Niederlassung der Sarmaten im westlichen Teil des Banates mit mehr Umsicht, mit einer genaueren Erwägung der Fundumstände zu untersuchen ist.

ABBILDUNGSVERZEICHNIS

Abb.1. Foeni, Kreis Timiș, Grab 1. Grabbeigaben: 1, 4a Glaspaste; 2 Karneol; 4 b Kalk; 3 Silber; 4c, 5, 6, Bronze; 7–9 Keramik.

Abb. 2. Foeni, Kreis Timiș, Grab 2. Grabbeigaben: 1, 4 Silber; 2, 3 Bronze; 5 Keramik.

Abb. 3. Foeni, Kreis Timiș, Grab 4. Grabbeigaben: 1–6 Silber; 7 Keramik.

Abb. 4. Foeni, Kreis Timiș, emaillierte peltaförmige Fibel.

Abb. 5. Verbreitung der peltaförmigen und der Dosenfibeln in der Theißebene und im Westen Banats.

Abb. 6. Die Grabfunde der mittleren Sarmatenzeit (180–270 n.Chr.) im Banater Raum.

O DESCOPERIRE MAKO LA OSTROVU CORBULUI

BOGDAN TANASESCU

Articolul pornește de la o cupă (**Fußschale**), cu analogii în grupul **Makó**, descoperită la **Ostrovu Corbului**, cu mai multă vreme în urmă. Problema pe care o ridică această descoperire este aceea a relațiilor cronologice între culturile **Makó** și **Glina, Somogyvár – Vinkovci** și **Nyírség**. Acest lucru este discutat din punct de vedere chorologic și al contextului.

În depozitul de arheologie al Muzeului Olteniei (Craiova) se păstrează mai multe fragmente ceramice provenind de la Ostrovu Corbului (com. Hinova, jud. Mehedinți), cea mai mare parte provenite din cercetările efectuate de D. Berciu. Cu prilejul reamenajării depozitului s-a constatat că într-una dintre cutii fragmentele ceramice erau nemarcate, în interiorul acesteia găsindu-se un bilet cu următoarea mențiune: *Periegheză I. Fîru 4.10.1956 Ostrovu Corbului*¹. Întregul lot de materiale a fost inventariat și atribuit în mare culturilor Sălcuța IV, Coțofeni și Verbicioara.

Unul dintre fragmente însă nu poate fi atribuit nici uneia dintre acestea. Este vorba de o cupă² ornamentată la interior (fig. 1)³. Piciorul este circular, cu talpă, scobit la interior. Corpul este tronconic și se păstrează în stare fragmentară. Ornamentul este dispus pe suprafața interioară în două registre: primul este alcătuit din trei cercuri concentrice, realizate din împunsături succesive (*Furchenstich*), situate imediat deasupra liniei de întâlnire între peretele și fundul vasului, cel de-al doilea este alcătuit din două (sau patru?) romburi incizate, situate cu vârful pe cercul exterior al primului registru, fiind ornamentate prin incizii în motiv „tablă de șah”, la fel și pătrățelele „negre” din cadrul acesteia. Suprafața exterioară este lustruită, de culoare negru-cenușiu cu pete roșiatice, iar cea interioară este de culoare cenușie. Pereții sunt groși, de culoare neagră în spărtură, pasta fiind de slabă calitate, având ca degresant nisip cu pietricele. Atât prin formă, cât și prin

¹ I. Fîru, fost director al Muzeului Olteniei în anii '50, de formație naturalist, a pus bazele expoziției arheologice permanente din cadrul acestui muzeu.

² Este vorba de fapt de trei categorii de vase: cupe, castroane sau străchini cu picior, farfurii, uneori ornamentate pe interior alteleori nu.

³ Piesa mi-a fost semnalată de Florin Ridiche, muzeograf la Muzeul Olteniei din Craiova, iar desenul a fost făcut de colega Meda Tache de la Institutul de Arheologie „Vasile Pârvan” București, cărora le mulțumesc și pe această cale.

ornamentare, această piesă poate fi atribuită culturii Makó, răspândită în bazinul Dunării Mijlocii, pe teritoriile Ungariei⁴, Austriei⁵ și Slovaciei⁶, de unde sunt cunoscute numeroase astfel de exemplare⁷.

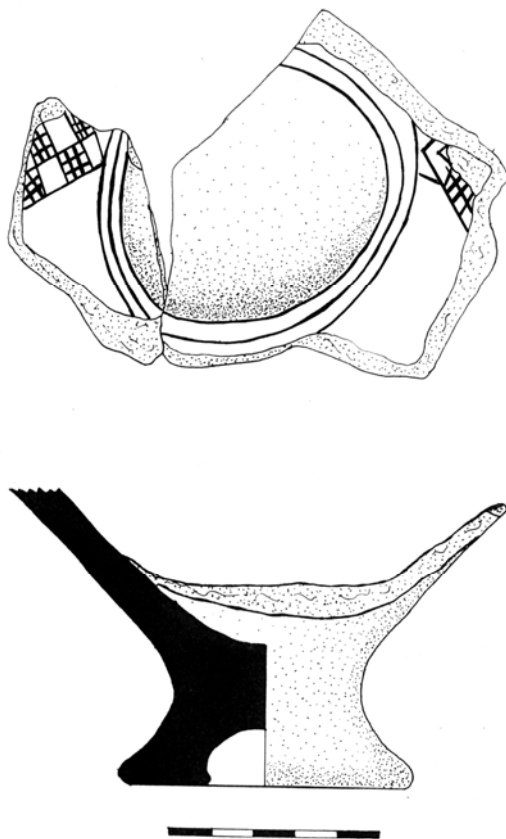

Fig. 1. Cupa Makó descoperită la Ostrovu Corbului.

⁴ N. Kalicz, *Die Frühbronzezeit in Nordost-Ungarn* (mai departe *Frühbronzezeit...*), ArchHung NS 45, Budapesta, 1968, p. 77–83, fig. 3; Idem, în N. Tasić (Hrsg.), *Kulturen der Frühbronzezeit des Karpatenbeckens und Nordbalkans*, Belgrad, 1984, p. 93–103; Gabriella Kulcsár, în H. Ciugudean, F. Gogâltan (ed.), *The Early and Middle Bronze Age in the Carpathian Basin*, Bibliotheca Musei Apulensis, VIII, 1998, p. 31–54.

⁵ Elisabeth Ruttkay, *Jungsteinzeit im Osten Österreichs*, în: Wissenschaftliche Schriftenreihe Niederösterreich 102–105, Viena, 1995, p. 194–199, pl. 31–32.

⁶ J. Vlădar, SlovArch 16, 1966, 2, p. 245–336; Anna Medunová-Benešová, SlovArch 29, 1, 1981, p. 97–102.

⁷ Kalicz, *Frühbronzezeit...*, pl. 2/2; 3/4–5, 10–11, 14; 4/4; 5/1, 3, 9; 6/4–6, 8–9, 30; 12/ 1a–b, 2, 7a–c; 17/4–5; 18/17–19; 26/1–2; Idem, în Tasić *op.cit.*, p. 96, pl. 20; Ruttkay, *op.cit.*, pl. 31/1; Vlădar, *op.cit.*, p. 285, 287–292, fig. 7/3; 9/1; 16/1; 21/8–9; 22/1–3; 27/1; 29/1; 32–33.

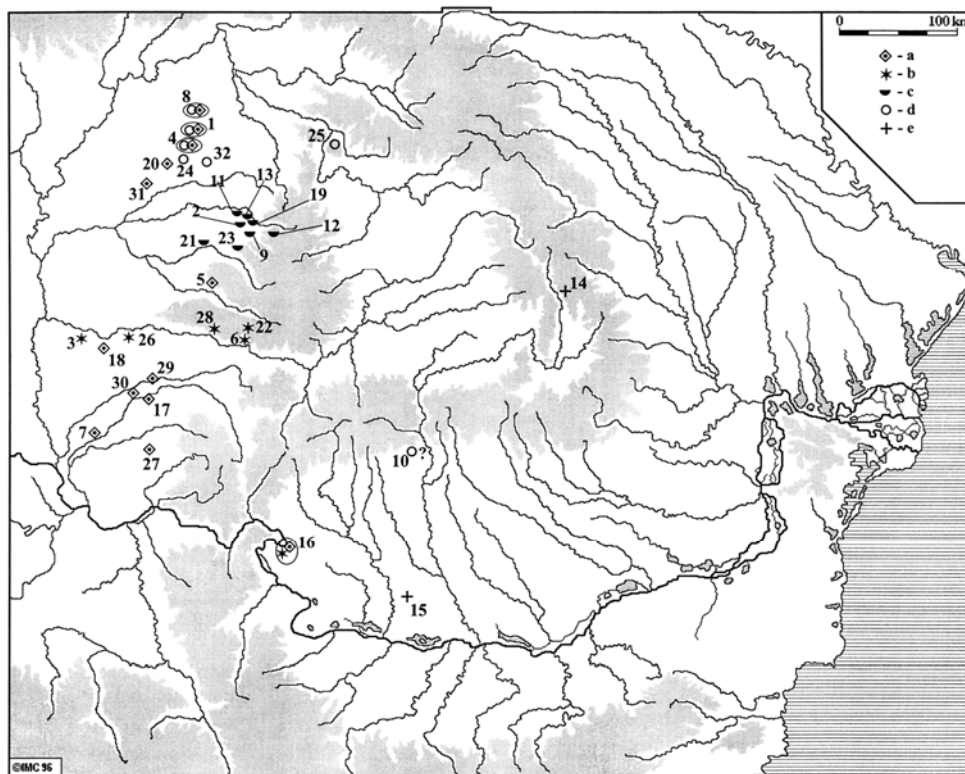

Fig. 2. Harta descoperirilor Makó (a), Somogyvár – Vinkovci (b), Roşia (c), Nyírség (d) şi a celor relateate cu acestea din România (e). 1. Berea; 2. Călăţea; 3. Cenad; 4. Ciumeşti; 5. Clit; 6. Corbeşti; 7. Foeni; 8. Foieni; 9. Gălăşeni; 10. Govora; 11. Igrîţa; 12. Izbândiş; 13. Izbuclu Topliţei; 14. Leliceeni; 15. Locusteni; 16. Ostrovu Corbului; 17. Parţa; 18. Periam; 19. Peştera; 20. Pişcolt; 21. Râpa; 22. Roşia (Arad); 23. Roşia (Bihor); 24. Sanislău; 25. Satulung-Finteuşu Mic; 26. Sânpetru german; 27. Stamora germană; 28. Temeşesţi; 29. Timişoara; 30. Uivar; 31. Valea lui Mihai; 32. Vezendiu.

Deşi nu este precizat punctul în care a fost descoperită această cupă, înclin să cred că ea ar putea proveni din zona punctului „Cliuci”, unde a fost semnalată o aşezare aparţinând culturii Glina, cu numeroase importuri Makó şi Somogyvár-Vinkovci⁸.

O primă zonă cu descoperiri Makó este regiunea Banatului. Exemplare de vase ornamentate în interior provin din aşezarea de la Foeni, jud. Timiş, în punctul „Cimitirul ortodox”, unde un fragment a fost descoperit în poziţie secundară în stratul atribuit grupului Gornea-Orleşti⁹ şi din descoperirile izolate de la Clit,

⁸ P. Roman, *Thraco-Dacica* 6, 1985, p. 116–122.

⁹ F. Gogăltan, în Tasić (ed.), *The Yugoslav Danube basin and the neighbouring regions in the 2nd Millenium B.C.*, Belgrade–Vršac, 1996, pl. 1/8.

com. Hășmaș, jud. Arad¹⁰, Parța, com. Șag, jud. Timiș¹¹, Periam, com. Pecica, jud. Arad¹² și Stamora Germană, com. Moravița, jud. Timiș¹³. Alte descoperiri Makó au fost semnalate la Foeni „Sălaș”¹⁴, Uivar, jud. Timiș¹⁵, considerate ca fiind așezări, Zimandu Nou, jud. Arad¹⁶, considerată ca necropolă și, probabil, și descoperirea de la Timișoara¹⁷, de caracter neprecizat. Dacă la Foeni „Cimitirul ortodox” și Clit nu poate fi precizată forma vaselor, cele de la Parța și Periam sunt două cupe ornamentate la interior, piesa de la Parța având un ornament asemănător celei de la Ostrovu Corbului, ornament ce se regăsește și la Stamora germană, de această dată pe o farfurie.

Cea de-a doua zonă cu descoperiri de tip Makó este regiunea Crișanei, sau mai precis platoul Nyírség-ului, actualmente în județul Satu Mare. Aici sunt întâlnite două situații: descoperiri Makó „curate” și descoperiri „amestecate” Makó și Nyírség¹⁸. Din prima categorie sunt menționate așezări, cum ar fi cele de la Berea, com. Sanislău, jud. Satu Mare, punctul „Vii-capătul sudic”¹⁹ și Ciumești, com. Sanislău, jud. Satu Mare, punctul „Bostănărie”²⁰ sau morminte, precum cele de la Foeni, punctul „Fântâna pășunii”²¹, Valea lui Mihai²² și Pișcolt²³. De la Ciumești provine o cupă cu picior al cărei ornament interior nu mai este decât parțial în motivul „tablă de șah”²⁴. În mormântul 65 de la Pișcolt gura urnei a fost astupată cu cioburi provenind de la două vase diferite: un castron mic și un castron cu picior, ornamentat în interior cu șiruri de împunsături succesive ce alcătuiesc cercuri concentrice și linii paralele dispuse în unghi²⁵. O cupă cu picior ornamentată la interior cu motivul „tablă de șah” a fost utilizată drept urnă la Foeni

¹⁰ S. Dumitrașcu, StComSatuMare 2, 1972, pl. 9/10.

¹¹ Gogâltan, *op.cit.*, p. 44, pl. 1/8.

¹² Vl. Dumitrescu, *Arta preistorică în România*, București, 1974, fig. 178.

¹³ Gogâltan, *op.cit.*, p. 44, pl. 1/10.

¹⁴ *Ibidem*, p. 44, pl. 1/1–7.

¹⁵ Idem, *Bronzul timpuriu și mijlociu în Banatul românesc și bazinul inferior al Mureșului. Cronologia și descoperirile de metal* (mai departe *Bronzul timpuriu...*), Timișoara, 1999, p. 201, nota 21.

¹⁶ Roman, SlovArch 36, 1, 1988, p. 220.

¹⁷ Gh. Lazarovici, *Symposia Thracica* 7, 1987, p. 84.

¹⁸ Frecvent în literatura română de specialitate apare termenul de „cultură Nir”, cu referire la o serie de descoperiri care, prin stilul ceramic, obiectele de plastică și piese de metal, sunt întâlnite pe o arie mult mai largă, sub denumirea consacrată de mai bine de patru decenii de grup sau cultură Nyírség; ni se pare eronată și creatoare de confuzii folosirea a două terminologii pentru o aceeași realitate arheologică.

¹⁹ I. Némethi, P. Roman, StComSatuMare 15, 1995, p. 25.

²⁰ C. Kacsó, ActaMN 34, 1997, p. 426, fig. 1.

²¹ Némethi, Roman, *op.cit.*, p. 25.

²² Roska M., AISC 1 (1928–1932), 1933, p. 78, fig. 8–10.

²³ Némethi, SCIVA 30, 1979, 4, p. 527–529, fig. 1–3.

²⁴ Kacsó, *op.cit.*, fig. 1/1.

²⁵ Némethi, *op.cit.*, fig. 2/4–4a.

„Fântâna pășunii”²⁶. În cea de-a doua categorie au fost incluse atât descoperiri funerare, Foieni „Căramidări”²⁷, cât și așezări, la Berea în punctele „Măcriș”²⁸ și „Platoul spânzurătoarei”²⁹ și Ciumești în punctul „Via veche”³⁰. În nici una dintre aceste descoperi nu au fost semnalate vase ornamentate pe interior.

Descoperirile aparținând primei faze a grupului Nyírség se concentrează în zona platoului Nyírség-ului, județul Satu Mare, în special a satelor comunei Sanislău: Berea în punctele „Cetatea iepurelui”³¹, „Colina cocoșată”³², „Dolar”³³, „Togul Sf. Gheorghe”³⁴, „Togul cantorului”³⁵, „Platoul spânzurătoarei”³⁶, „Măcriș”³⁷, „Viile”³⁸ și Ciumești în punctele „Lăpușu mare”³⁹, „Moară”⁴⁰, „Via veche”⁴¹, în total 10 puncte de descoperire, la care se mai adaugă cele de la Moftinu mic⁴², Sanislău în punctele „Lângă țigani”⁴³, Satulung–Finteușu mic, com. Finteușu mic⁴⁴ și probabil și cele de la Vezendiu, com. Tiream⁴⁵ și Foieni „Căramidărie”⁴⁶.

Aceste puncte au fost descoperite în general fie prin cercetări de suprafață, fie în mod întâmplător și au fost considerate ca fiind urmele unor așezări. Sondaje restrânse au fost făcute la Berea „Cetatea iepurelui” și „Măcriș”. Așezările sunt situate pe pantele sudice, de obicei, ale dunelor de nisip sau chiar în meandrul unui pârâu. Suprafața acestor așezări nu era prea mare, ea fiind apreciată de 40–50 × 150–200 m la Berea „Cetatea iepurelui”⁴⁷. Singura descoperire funerară ce ar putea fi încadrată

²⁶ Kacsó, *op.cit.*, p. 428, fig. 3/5.

²⁷ Némethi, StComSatuMare 1, 1969, p. 63, pl. 17/2.

²⁸ T. Bader, *Epoca bronzului în nord-vestul României. Cultura tracică și pretracică* (mai departe *Epoca...*), București, 1978, pl. 6/6; Kacsó, *op.cit.*, p. 427–428, fig. 3/1–4.

²⁹ Bader, *op.cit.*, p. 121, pl. 6/7; Kacsó, *op.cit.*, p. 427, fig. 2/6–16.

³⁰ *Ibidem*, p. 427, fig. 2/1–16; 3/1–14.

³¹ Bader, *op.cit.*, p. 22–23, pl. 4/1–2, 4–10; 5/1, 3–4; Roman, Némethi, SCIVA 37, 1986, p. 3, fig. 8.

³² Némethi, *Repertoriul arheologic al zonei Careiului* (mai departe *Repertoriul...*), Bibliotheca Thracologica, XXVIII, 1999, p. 54.

³³ Bader, *op.cit.*, pl. 6/3,4.

³⁴ Kacsó, SCIV 23, 1972, 1, p. 33, fig. 3–4; Bader, *op.cit.*, pl. 7/1–4, 7–9.

³⁵ *Ibidem*, pl. 6/2, 5.

³⁶ *Ibidem*, p. 121, pl. 6/7; Kacsó, ActaMN 34, 1997, p. 427, fig. 2/6–16.

³⁷ Bader, *op.cit.*, pl. 6/6; Kacsó, *op.cit.*, p. 427–428, fig. 3/1–4.

³⁸ Idem, SCIV 23, 1972, 1, p. 32–33, fig. 1–2; Bader, *op.cit.*, p. 22–23, pl. 6/10–11,15; 8/6.

³⁹ *Ibidem*, pl. 7/13.

⁴⁰ *Ibidem*, pl. 7/10,12,14.

⁴¹ Kacsó, ActaMN 34, 1997, p. 427, fig. 2/1–5.

⁴² Roman, Némethi, SymposiaThracica 8, 1990, p. 36; Némethi, *Repertoriul...*, p. 80.

⁴³ *Ibidem*, p. 48.

⁴⁴ Kacsó, SCIV 23, 1972, 1, p. 33–34, fig. 5–6.

⁴⁵ Némethi, *op.cit.*, p. 23.

⁴⁶ V. nota 27; Bader, *op.cit.*, p. 124, pl. 9/7; Némethi, *Repertoriul...*, p. 60.

⁴⁷ Aceste dimensiuni sunt date după cele ale dunei de nisip.

aici este cea de la Foieni „Cărămidărie”. Aceasta constă într-un mormânt de incinerare în urnă cu capac. Urna este un vas-borcan ornamentat cu striuri adânci, iar capacul este o strachină neornamentată.

Total „ruptă” de descoperirile Nyírség din această zonă, în sensul că nu cunoaștem deocamdată descoperiri intermediare, apare descoperirea unor fragmente ceramice Nyírség în nivelul III al așezării Glina de la Govora, com. Mihăiești, jud. Vâlcea, punctul „Runcuri”, din nord-estul Olteniei⁴⁸.

Descoperirile din cadrul primei faze a culturii Nyírség, aceea denumită Berea în literatura română de specialitate, apar grupate pe o mică arie în zona de dune nisipoase a platoului Nyírség-ului. Deși luat separat numărul lor nu este prea mare, datorită ariei restrânse în care au fost identificate, ele dau aceeași impresie de locuire densă, care a fost văzută în arheologia maghiară ca una din caracteristicile locuirilor Nyírség, servind la caracterizarea populațiilor identificate prin acest stil ceramic ca „populații nomade” sau „populații de păstori”. Faptul că majoritatea dintre aceste descoperiri nu au fost cercetate sistematic, de aici decurgând caracterul lacunar al informațiilor noastre, ridică problema dacă într-adevăr toate aceste descoperiri pot fi considerate ca urme ale unor așezări.

O explicație la această abundență de așezări ar putea fi o descoperire recentă, de la Polgar–Kengel-köz⁴⁹. Aici a fost descoperită, într-un loc situat pe malul unei ape, o groapă în care erau depuse nu mai puțin de 13 vase, etajate pe trei nivele, împreună cu oase de animale. Vasele sunt ulcioare bogat ornamentate (două), de tipul celui de la Berea „VII”⁵⁰, vase-borcan, cu două torți mici și o amforă. Această groapă a fost considerată a fi fost la început folosită pentru a aduna apa, iar mai apoi utilizată ca groapă de sacrificiu. Chiar neacceptând o asemenea interpretare nu pot să nu pun la îndoială identificarea de fiecare dată a descoperirilor acestei grupe cu simple așezări.

Exisă o mai veche opinie privitoare la un decalaj cronologic între începutul celor două grupe, afirmându-se chiar existența unei etape Makó înaintea celei Nyírség în această regiune⁵¹.

În aceeași zonă a grupeii Nyírség mai sunt semnalate morminte Makó la Gáborján, sub nivelul Nyírség I⁵², și la Létavértes⁵³, iar în cazul descoperirilor funerare au fost descoperite cupe, ornamentate la interior.

Acest tip de vas a fost la început considerat a fi caracteristic și grupeii Nyírség, prin descoperirile de la Debrecen, Tiszabercel-Nagyrét sau cele din

⁴⁸ Roman, SCIVA 36, 1985, 4, fig. 3/3, 7.

⁴⁹ Dani, ÉvkDebrecen, 1997–1998 (1999), p. 49–120.

⁵⁰ Bader, *op.cit.*, pl. 4/9.

⁵¹ Idem, *Symposia Thracica*, 1982, p. 17; Némethi, Roman, StComSatuMare, 1995, p. 25; Kacsó, ActaMN 34, 1997, p. 430–431.

⁵² Marta Sz. Máthé, *Bronze Age tells in Berettyó valley*, în *Bronze Age tell settlements of the Great Hungarian Plain I*, Inventaria Praehistorica Hungariae, Budapesta, 1988, p. 38, pl. 46/7; Dani, *op.cit.*, 57–58, fig. 2/1–2; 3/2.

⁵³ *Ibidem*, 55–57, fig. 1; 3/1, 3, 4.

comitatele Hajdú și Szalbocs⁵⁴. Unele dintre acestea sunt întradevăr de factură Makó, însă altele, cele cu talpa piciorului treflată (*Kreuzfußschale*), țin mai curând de o influență Ig⁵⁵.

Posibilitatea coexistenței celor două grupe este dată și de excluderea ariei lor propriu-zise, neînregistrându-se nici un caz de suprapunere⁵⁶. A fost remarcat și faptul că descoperirile Makó în aria Nyírség din nord-vestul României și nord-estul Ungariei apar la distanță de celelalte descoperiri Makó⁵⁷. Mai mult chiar, într-un complex (gr. 1 077) din așezarea Makó de la Oszlár-Nyárfaszog, situată la marginea de vest a ariei Nyírség, a fost descoperit un ulcior tipic pentru Nyírség alături de fragmente de cupe ornamentate în interior⁵⁸.

Apariția acestor cupe arată contactul din perioada timpurie Makó și Nyírség și nu o etapă Makó anterioară Nyírség⁵⁹. Nu este exclus faptul ca apariția a tot mai multe descoperiri Makó în arie sau în context Nyírség să ducă nu atât la stabilirea succesiunii cronologice între cele două grupe culturale, cât la o redefinire a celor doi termeni din perspectiva existenței unei ceramici de tradiție sau influență vucedoliană, caracterizată și de o ceramică incrustată.

Alte descoperiri de cupe se înregistrează în diferite grupe culturale și în diferite etape cronologice⁶⁰. Asemănătoare cu cupele Makó sunt cele din așezarea de la Lelicieni, atribuită grupului Jigodin: două cupe și un castron cu picior, toate neornamentate⁶¹. De la Locusteni, com. Daneți, jud. Dolj, punctul „Predești – sector C”, este publicată o cupă, ornamentată pe toată suprafața exterioară cu șiruri de impresiuni circulare dispuse în motiv fitomorf⁶². Nu este precizat contextul din care provine, de aici fiind publicate materiale din epoca bronzului aparținând atât culturii Verbicioara, cât și culturii Vucedol. Cupa are analogii ca formă cu cele descoperite la Ostrovu Corbului⁶³ sau cu cele din grupul Ig⁶⁴, iar motivul fitomorf realizat prin șiruri de impresiuni circulare se regăsește și la Ciumești „Bostănărie”⁶⁵.

⁵⁴ Kalicz, *Frühbronzezeit...*, pl. 12/1–2, 7; 17/4–5; 23/17–19.

⁵⁵ *Ibidem*, 12/1–2.

⁵⁶ O falsă concluzie, bazată pe greșite interpretări ale stratigrafiei orizontale, privind succesiunea cronologică a celor două grupe, prin constatarea existenței a două așezări, una Makó, iar cealaltă Nyírség, la Tiszalúc–Sarkadpuszta, și respectiv Tiszalúc–Dankadomb, cu o distanță de 1,5 km între ele (sic!), la Kalicz, *SlovArch*, 29, 1981, 1, p. 68.

⁵⁷ Kulcsár, în Ciugudean, Gogâltan (eds.), *op.cit.*, p. 38.

⁵⁸ Judit Koós, în Ciugudean, Gogâltan (eds.), *op.cit.*, 10, pl.5/1–6, 8; 13/1; concluzia este aceeași și cu același tip de argumente, cf. nota 56.

⁵⁹ În acest sens, v. și Bóna, în *Szabocs–Szatmár–Bereg megye monográfiája*, Nyiregyháza, 1993, p. 74, apud Kacsó, *op.cit.*, p. 430.

⁶⁰ Chr. Schuster, *Thraco-Dacica* 16, 1995, p. 45–53.

⁶¹ *Ibidem*, pl. 4/6–8.

⁶² Gh. Petre, *O preistorie a Nord-estului Olteniei*, Râmnicu Vâlcea, 1995, pl. 9/8, 12.

⁶³ Roman, *Thraco-Dacica* 6, 1985, pl. 1/3.

⁶⁴ Paola Korošec, J. Korošec, *Najdbe s koliscarskih naselbin pri Igu na Ljubljanskem barju*, în *Arheološki Katalogi Slovenije*, III, Ljubljana, 1969, fig. 37/1, 41/4, 42/6a–b.

⁶⁵ I. Ordentlich, Kacsó, *SCIV* 21, 1970, 1, fig. 3/7.

Din descoperirea de la Ostrovu Corbului „Cliuci” au fost publicate doar câteva fragmente ceramice. Dintre acestea pot fi atribuite cu siguranță culturii Somogyvár-Vinkovci doar un exemplar de pahar clindric, înalt, cu o tortiță sub buză, și patru fragmente provenind de la două vase ornamentate la interior, probabil cupe sau castroane cu picior⁶⁶.

Ostrovu Corbului reprezintă, cel puțin pînă acum, cel mai sudic punct cu descoperiri Makó. Deși încă nepublicate (a se înțelege neilustrate), „anunțarea” unor materiale Makó pare demnă de crezare având în vedere descoperirea ce a făcut obiectul acestei note. Materialele de tip Makó trebuie însă individualizate în raport cu cele Glina și mai ales cu cele Somogyvár-Vinkovci, și anume, trebuie identificate cele care reprezintă, importuri Makó și cele care sunt importuri Somogyvár-Vinkovci. Apariția unei cupe astfel ornamentate la Ostrovu Corbului este în legătură cu descoperirile Makó cele mai apropiate de aceasă zonă, anume acelea din Banat, aflate ele însele într-o relație încă neclară cu descoperirile Somogyvár-Vinkovci semnalate în zonă.

În afară de aceste importuri în așezarea de la Ostrovul Corbului, descoperirile Somogyvár-Vinkovci sunt prezente în număr redus și se grupează pe două zone: cea a Banatului și cea a munților Bihorului. Pentru prima zonă cea mai importantă descoperire este cea de la Sânpetru German, com. Secusigiu, jud. Arad⁶⁷. De aici au fost publicate 9 vase ce proveneau din unul sau două morminte și o groapă. Nu este precizat ritul folosit și nici distribuția vaselor pe cele două sau trei complexe. Materialul are analogii cu cel din grupa Ada a culturii Somogyvár-Vinkovci, grupă răspândită în sud-estul Ungariei, în zona Baranya, sau cu cel al grupei Roșia din zona Bihorului⁶⁸. Alte descoperii atribuite acesteia sunt cele de la Cenad, jud. Arad, care anterior fusese socotită Vatina⁶⁹, Corbești, com. Pietriș, jud. Arad⁷⁰, Roșia, com. Pietriș, jud. Arad⁷¹ și Temeșești, com. Săvârșin, jud. Arad⁷², socotite ca probând o relație de contemporaneitate între descoperirile de tip Somogyvár-Vinkovci din Banat și grupul Șoimuș, materialele rămânând însă neilustrate.

⁶⁶ Roman, *op.cit.*, fig. 1/4a–b, 6, 12; Schuster, *op.cit.*, fig. 4/4a–c-5; tot de aici este publicată o altă cupă, neornamentată, cu buza arcuită spre interior, precum și trei fragmente de vase cu buza îngroșată și ușor teșită la interior, având proemințe plastice aplicate sub buză, iar pereții ușor curbați, două dintre acestea fiind „interpretate” ca fiind cupe cu picior (Roman, *op.cit.*, fig. 1/1–2; Schuster, *op.cit.*, fig. 4/1–3) toate nefiind atribuite în mod clar nici grupului Makó sau culturii Somogyvár-Vinkovci dar nici culturii Glina. Nu există analogii pentru formele acestora în descoperirile aparținând grupului Makó sau culturii Somogyvár-Vinkovci. Atenția mi-a fost reținută însă de o descoperire făcută la Socodor (Gogâltan, *ÉvkSzeged*, 5, 1999, fig. 3/5), unde a apărut o cupă asemănătoare celei neornamentate de la Ostrovu Corbului. Aceasta a fost atribuită descoperirilor de tip Vatina/Cornești-Crvenka. Probabil acestui tip de descoperiri îi aparține și cupa neornamentată de la Ostrovu Corbului.

⁶⁷ Gogâltan, în Tasić (ed.), *op.cit.*, p. 45, pl. 2/1–4; 3/1–5.

⁶⁸ *Ibidem*, notele 33–34.

⁶⁹ Idem, *Bronzul timpuriu ...*, p. 202, nota 51.

⁷⁰ *Ibidem*, p. 202, nota 56.

⁷¹ *Ibidem*, *passim*.

⁷² *Ibidem*, p. 202, nota 55.

În zona Munților Bihorului (jud. Bihor) există o serie de descoperiri incluse în grupul Roșia⁷³, dar ale căror asemănări cu cultura Somogyvár-Vinkovci au făcut să fie considerate și ca o grupă separată a acesteia⁷⁴. Acestui grup i-au fost atribuite descoperirile de la Călătea, sat. Aleșd, com. Aștileu⁷⁵, Gălășeni, com. Măgești⁷⁶, Igrîța, sat Peștera, com. Aștileu⁷⁷, Izbândiș, com. Șuncuiuș⁷⁸, Izbucu Topliței, sat Peștera, com. Aștileu⁷⁹, Peștera, com. Aștileu⁸⁰, Râpa, com. Tinca⁸¹, Roșia⁸².

Nu pot fi încă precizate o serie de elemente determinante pentru existența acestui grup pe baza câtorva particularități legate de caracterul acestor descoperiri: o bună parte dintre ele sunt legate de complexe funerare sau de cult (Roșia-Bihor, Izbucu Topliței, Călătea); descoperirile s-au făcut numai în peșteri, iar cercetările de mai mare amploare făcute numai într-un singur caz (Igrîța) nu au oferit date stratigrafice, care să precizeze relațiile cronologice și culturale ale acestor descoperiri cu grupurile prezente în regiune.

Aceste descoperiri (legate de contexte posibil funerare) nu pot proba o locuire efectivă a acestor peșteri. Chiar dacă acest lucru s-a întâmplat, locuirea a fost de scurtă durată și în nici un caz acestea nu pot fi considerate ca singurele locuiri ale unei populații cu o formă de exprimare culturală individualizată în raport cu grupele din vecinătatea lor. Materialele provenind din grupe culturale din zone învecinate, precum și utilizarea repetată a unor amplasamente (Călătea), probabil ca locuri de cult, de-a lungul unei mai lungi perioade de timp, indică mai curând existența unor practici funerare individualizate în contextul cultural al regiunii. Prezența unor ulcioare cu torți asimetrice, posibil ca inventar al unor morminte de înhumatie în poziție chirchită, a apropiat grupul Roșia de descoperiri similare din aria nordică a grupurilor Makó și Nagyrév⁸³. Principalele analogii ale ceramicii stabilite cu descoperiri din grupa Ada în cadrul culturii Somogyvár-Vinkovci⁸⁴, precum și cu descoperirea de la Sânpetru german⁸⁵, apropie cel puțin o parte din descoperirile incluse în grupul Roșia de cele din Somogyvár-Vinkovci, putând fi văzute ca alcătuind o grupă separată în cadrul acesteia, cu condiția precizării

⁷³ Roman, Némethi, SCIVA 37, 1986, 3, p. 218–232; Emödi, *op.cit.*, p. 123–144.

⁷⁴ I. Bóna, în W. Meier-Arendt (Hrsg.), *Bronzezeit in Ungarn. Forschungen in Tell-Siedlungen an Donau und Theiss*, Frankfurt am Main, 1992, p. 15.

⁷⁵ Roman, Némethi, *op.cit.*, p. 221–222, fig. 10/3–6; 12/2–4; 13–16.

⁷⁶ Emödi, *op.cit.*, p. 123–128, fig. 1–6.

⁷⁷ *Ibidem*, p. 134, fig. 17–24.

⁷⁸ *Ibidem*, p. 128–132, fig. 7–11.

⁷⁹ G. Halasi, I. Emödi, SCIVA 36, 1985, 3, p. 232–234.

⁸⁰ Emödi, *op.cit.*, p. 135.

⁸¹ Roman, Némethi, *op.cit.*, p. 222, 227, fig. 10/7.

⁸² *Ibidem*, p. 218, fig. 10/1–2; 11/1–6.

⁸³ Kulcsár, *op.cit.*, p. 39, cu literatura referitoare la această problemă.

⁸⁴ Mária Bondár, *Anteus* 22, 1995, p. 236.

⁸⁵ Gogâltan, în Tásic (ed.), *op.cit.*, nota 34.

tipurilor de aşezări şi a arealului ocupat, precum şi a relaţiilor sale cu grupurile Makó, Nagyrév şi Nyírség.

Importurile Somogyvár-Vinkovci de la Ostrovu Corbului par a indica prezenţa efectivă a acesteia în Banat în ciuda a doar încă unei singure alte descoperiri ilustrate, cea de la Sânpetru german. Probabil că răspunsul la această problemă poate fi dat numai din perspectiva relaţiilor Somogyvár-Vinkovci cu Makó, în general, şi în zona Banatului, în particular. Pentru ambele culturi această zonă poate fi considerată „periferică” şi ca atare comportamentul legat de o ceramică cu caracter „special” este diferit faţă de cel din „centru”. O situaţie asemănătoare celei de la Ostrovu Corbului, materiale Somogyvár-Vinkovci împreună cu cele Makó, se înregistrează în aşezarea de la Sommerrein din estul Austriei, o zonă de asemenea „periferică” pentru cele două culturi⁸⁶. Aici au fost descoperite două pahare cilindrice specifice culturii Somogyvár-Vinkovci⁸⁷, la fel ca şi la Ostrovu Corbului⁸⁸. Tot de categoria vaselor „speciale” ţin şi vasele ornamentate la interior. O cupă Makó ornamentată la interior a fost descoperită în aceeaşi localitate din Austria⁸⁹, şi ele nu lipsesc nici la Ostrovu Corbului.

Apariţia unei cupe de acest tip nu poate însă proba existenţa unei locuiri efective. Chiar dacă ariile de răspândire a ceramicii celor două grupuri se suprapun, la Ostrovu Corbului nu se poate vorbi de un amestec efectiv între cele două tipuri. Descoperirile Makó constau în vase izolate, ornamentate în interior. Datorită influenţei culturii Somogyvár-Vinkovci, ornamentaţia acestora este mai bogată. În Banatul sârbesc, de-a lungul Tisei există o singură descoperire Makó, la Csoká, şi anume, tot o cupă ornamentată în interior. În schimb, pe malul drept al Tisei, unde este documentată grupa Ada a culturii Somogyvár-Vinkovci; în zona de sud a Câmpiei Maghiare şi în aria cuprinsă între Sava şi Dunăre s-a constatat o întrepătrundere a elementelor Makó cu cele Somogyvár-Vinkovci, contemporane cu Nyírség-Berea⁹⁰. Nu cred că se poate vorbi de un amestec efectiv al celor două culturi, ci doar de o contemporaneitate a lor. Rămâne de văzut în ce măsură descoperirile de la Corbeşti, Roşia–Arad şi Temeşseşti pot argumenta o a doua etapă Somogyvár-Vinkovci în Banat, contemporană cu grupul Şoimuş şi cu Nyírség-Sanislău.

Deocamdată nu se poate vorbi cu certitudine de apariţia cupelor, fie ele şi neornamentate, în descoperirile Glina. Descoperirile de cupe ornamentate la interior în zona Banatului şi Olteniei sau cea a Crişanei trebuie văzute ca rezultatul unor schimburi sau mai degrabă al unei circulaţii dincolo de ceea ce înseamnă aria lor de producere şi nu tot atâtea indicii pentru existenţa unei etape Makó cronologic anterioară celei Somogyvár-Vinkovci, în Banat, şi Nyírség, în Crişana.

⁸⁶ Ruttkay, *op.cit.*, p. 198–199.

⁸⁷ *Ibidem*, pl. 31/8–9.

⁸⁸ Roman, *op.cit.*, fig. 1/12.

⁸⁹ Ruttkay, *op.cit.*, pl. 31/1–1a.

⁹⁰ Kulcsár, *op.cit.*, p. 33–34, 38–40.

A MAKÓ DISCOVERY FROM OSTROVU CORBULUI

ABSTRACT

From Ostrovu Corbului, probably the “Cliuci” location, where a late Glina settlement with Makó and Somogyvár-Vinkovci imports has been signalled, comes from an earlier survey a Makó cup decorated on the inside¹⁻⁸. The Makó finds in Romania are grouped into two areas. The closest of these to the find under discussion is the area of the Banat, where nine finds are known: isolated (six)⁹⁻¹³, settlements (two)¹⁴⁻¹⁵, a cemetery¹⁶. Fragments of cups decorated on the inside originating in five isolated finds. The second area of Makó finds is in Crişana, the area of Nyírség plateau, where this occurs in two situations: clean Makó finds, five of them (two settlements and three graves)¹⁸⁻²³, in three cases there are cups decorated on the inside (a settlement and two graves)²⁴⁻²⁶, but also Makó finds “mixed” with Nyírség ones, where no cups decorated on the inside were uncovered²⁷⁻³⁰. In this area a total of 16 locations bearing Nyírség finds are known³¹⁻⁴⁷, most of them isolated finds, that could hardly be considered settlements⁴⁹⁻⁵⁰. A Nyírség find was signalled in the north-east of Oltenia, in a late Glina settlement⁴⁸.

The Makó finds occurring in Nyírség area are used to argue that in this area there is a Makó chronological stage earlier than the Nyírség one⁵¹. The Makó finds in north-eastern Hungary consist of isolated graves, where cups decorated on the inside can be⁵²⁻⁵³, and these cups might occur also in Nyírség environment⁵⁴⁻⁵⁵. However, it is worth mentioning a few arguments that might upset the hypothesis regarding the relative chronology of the early Bronze in the area: there is no stratigraphic overlapping of these two groups⁵⁶; the areas where these Makó and Nyírség groups spread exclude each other almost completely, as the Makó finds in Banat in Oltenia, and the ones in Crişana and north-eastern Hungary occur at a distance from the Makó area itself, consisting more of graves, isolated finds, imports, the settlements signalled being doubtful⁵⁷, on the one hand, the cups decorated on the inside are considered to belong to the early Makó, and on the other, there is the association of these Makó cups and Nyírség elements⁵⁸. Some more recent opinions have already accepted a Makó and Nyírség contemporaneity⁵⁹.

Of the cups decorated or not on the inside found in Romania, we assess it chronologically closer⁶⁰, to the find from Ostrovu Corbului the specimens from Lelicieni⁶¹ and Locusteni⁶²⁻⁶⁵.

The cups from Ostrovu Corbului belong to the Somogyvár-Vinkovci culture⁶⁶, the Makó cup yet unpublished being the only clear import of this group in the settlement of Glina here. Its excentric position as against the main Makó area, as well as the association, rarely found, with the Somogyvár-Vinkovci materials, raises the issue of the relation between Makó and Somogyvár-Vinkovci.

Somogyvár-Vinkovci finds are known in Banat, four settlements and a grave as the settlements have a Somogyvár-Vinkovci and Şoimuş mixed material, no cup decorated on the inside being uncovered⁶⁷⁻⁷², as well as in area of Crişana, Bihor mountains, where the Roşia cultural group is mentioned as regards eight finds from caves, graves or unspecified, not enough definable from the point of view of the

habitat, but also from that of the pottery or burial customs, but that anyway have been close from the point of view of the latter characteristics to the late Makó – early Nagyrév finds in the north-western Romania and north-eastern Hungary. The latter are characterized by inhumation graves bearing glass with asymmetric handles as a inventory, but also to the Somogyvár-Vinkovci culture⁷³⁻⁸⁵.

The relation between Makó and Somogyvár-Vinkovci has to be regarded beyond the exclusion of the spread area from the point of view of the occurrence of pottery items considered as characteristic; the cups decorated or not on the inside and the cylindrical jars with a small handle under the rim, that occur together only at the “periphery” of the two cultures, that is at Ostrovu Corbului and at Sommerrein, in Austria⁸⁶⁻⁸⁹.

The occurrence of such a cup cannot be equivalent to an actual layer, but proves the circulation of such pieces beyond its generating area, being a “special” piece. I do not think that there is a Makó chronological stage earlier to Nyírség and Somogyvár-Vinkovci, as these two, however, continued after the end of the Makó group, in parallel with Nagyrév and Șoimuș.

EXPLANATION OF THE FIGURES

Fig. 1. Makó cup discovered at Ostrovul Corbului.

Fig. 2. Map of Makó (a), Somogyvár-Vinkovci (b), Roșia (c), Nyírség (d) and related findings in Romania (e).

VASILE LICA, *The Coming of Rome* (Translation by C. Pațac and M. Neagu, revised by A.R. Birley), Xenia. Konstanzer Althistorische Vorträge und Forschungen 44, Konstanz, 2000, 300 p.

Studiul lui Vasile Lica reprezintă forma prelucrată și tradusă în engleză, în 1996, a tezei sale de doctorat, redactată la Bonn și susținută la București, în anul 1992. Spre deosebire de prezentarea tradițională a relațiilor daco-romane în cercetarea românească, Lica vrea să pună în prim plan aspectele formal-juridice ale politicii Romei față de geți și daci („*Roman imperialism and Völkerrecht*”). Prin aceasta, el dorește să corecteze optica tradițională a cercetării românești și supraevaluarea dacilor în rolul lor istoric și în raportul lor de forțe față de Roma. (p. 34 urm.). După Lica, abordarea juridică, precum și o metodologie adecvată a istoriei antice au lipsit în cercetarea românească anterioară, în condițiile regimului totalitar. În prezentarea sa însă această abordare se manifestă adesea doar prin discuții abundente, nu mereu cu totul satisfăcătoare, în care el se referă la evoluția generală a relațiilor externe și a instrumentelor proprii ale Romei, începând cu perioada mijlocie a Republicii. Ce înțelege Lica prin distanțarea dorită față de „metoda pozitivist-cronologică” (*positivist-chronological Method*) nu iese la lumină din studiul său.

Izbitoare sunt multe referiri generale, mai curând superficiale, cu privire la politică și istorie, la fel ca și reluarea, adesea pe larg, a discuțiilor unor opinii deja depășite, de ex. ale lui Th. Mommsen. În chip marcat, Lica rămâne dependent de anumite personalități, de ex. de V. Pârvan, din care el reproduce opinii în parte demult depășite, de Al. Suceveanu și G. Wirth, precum și față de dascălii și protectorii săi: N. Gostar și Vl. Iliescu („*the greatest iconoclasts of Dacia's history*”), pe care totuși îi supraestimează mult. Aceste aderențe acționează chiar și atunci când tezele emise de asemenea autorități au evident prea puțin sens. Chiar și exprimări lipsite de importanță ale unor cercetători români, de ex.

ale lui E. Cizek, sunt în chip repetat discutate pe larg. Este, în schimb, de înțeles faptul că, adesea, Lica se confruntă cu opiniile celor doi Daicoviciu, având în vedere rolul scrierilor și al școlii lor în România.

Ca fundal al studiului lui Lica trebuie să vedem încremenirea naționalistă și credința în autoritățile științifice, caracteristice cercetării românești de istorie antică; o cercetare în care generația mijlocie și mai veche este în continuare marcată de epoca național-comunistă și care, din păcate, nu are decât rar nivelul științific de la sine înțeles în alte părți. De această stare dorește Lica, în chip conștient, să se distanțeze. Fără îndoială, scopul autorului este acela de a recupera și de a transmite didactic cititorilor săi stadiul general al cunoașterii; pentru aceasta el nu ar fi avut însă nevoie de o traducere în limba engleză. O asemenea abordare ne apare cu totul necesară, dacă ținem seama de existența unei viziuni istorice naționale românești, în care, de ex. este posibil ca romanii să apară ca învinși de daci în anul 89 p.Ch. (în prezentarea confuză a lui Vl. Hanga, *Istoria dreptului românesc*, I, 1980). Ideea centrală a lucrării, subliniată de Lica, anume că geții și dacii nu reprezintă un „caz special” pentru Roma și pentru istoria Imperiului Roman trebuie privită din această perspectivă, căci, în afara României, ea ar trece drept un lucru de la sine înțeles. Nevoia de justificare a lui Lica devine evidentă atunci când el se desparte de imaginile istorice de autoritate, cum este aceea a statului dacic centralizat al lui Burebista de la mijlocul secolului I a.Ch. Comparația cu lucrările anterioare ale lui Lica arată din nou că, în principal, autorul a făcut din adesea neconvingătoarele teze expuse în N. Gostar – V. Lica, *Societatea geto-dacică de la Burebista la Decebal*, 1984) temeiul prezentării sale istorice. Versiuni revizuite, acum

accesibile și în limba română, ale unor studii mai vechi au fost de altfel prezentate într-o mică culegere (*Scripta Dacica*, Brăila, 1999), în care Lica fixează, am putea chiar spune „betonează”, tezele sale expuse anterior. La aceasta se adaugă o critică politico-istoriografică a cercetării românești. Dar nici aici el nu reușește să dovedească opiniile sale, în cea mai mare parte inspirate de Gostar sau Iliescu, în contradicție cu pozițiile adverse justificate, așa cum sunt și cele ale autorului prezentei recenzii. Fie permisă aici observația că, în ciuda strădaniilor lui Lica, în chip special importanța lucrărilor lui Vl. Iliescu rămâne marginală.

O judecată generală a lucrării aici recenzate va fi una ambivalentă. Pe de o parte, lucrarea este cu siguranță instructivă și de asemenea incitantă pentru cercetarea românească de istorie antică, pe de altă parte însă folosirea ei necesită o confruntare critică cu afirmațiile, adesea doar aparent asigurate, ale lui Lica, cu premisele și cu concluziile sale, câteodată lipsite de suport. Pentru istoria geților și dacilor această operă abia dacă aduce un progres demn de reținut. Frapează de asemenea faptul că, nu rare ori, aceleași puncte și afirmații sunt redată de mai multe ori, pe larg, în diferitele secțiuni ale cărții. În sfârșit, sunt deranjante spațiile goale care apar în interiorul cuvintelor și numelor, în special la redarea textelor din izvoare, precum și greșelile de transcriere, care uneori denaturează sensul corect al traducerii. Din păcate în Lista abrevierilor nu sunt incluse toate formele prescurtate de citare.

Lica limitează mult prea unilateral formele juridice ale politicii externe romane la actul de *deditio* („essence”, „almost invariable starting point” pentru „new international law”); cu cuvintele sale: „one has to accept that *deditio* represents the foundation, die Grundlage, on which Rome’s relations, at least with the barbarae gentes, are based” (p. 31 urm., 174 urm.). Baza juridică a relațiilor externe ale Romei și a formelor lor de drept (cărora, împotriva lui Lica, le aparține *deditio*) este însă noțiunea de *fides*; pe ea se întemeiază caracterul normativ al dreptului roman al ginților. O aprofundare a

discuției despre *foedus*, *amicitia* și despre *fides* lipsește la Lica, iar opoziția dintre *foederati* și *socii* este în această formă nepotrivită. *Foedus* desemnează în epoca Imperiului aproape orice tratat la nivel interstatal. De asemenea, împotriva părerii lui Lica, nu se poate face deosebire între *deditio in fidem* și *deditio in potestatem*. Epitetul *Philokaisar*, bineînțeles, nu ilustrează poziția unui rege sau dinast ca *amicus et socius* doar al împăratului, nu și al *populus Romanus*, așa cum postulează Lica. Presupunerea că ar fi existat o asemenea situație este greșită. Uneori, considerațiile juridice introduse de Lica în prezentarea sa ne apar mai curând forțate sau ca o construcție fără importanță efectivă pentru mărturia istorică. În încercarea de a aduce exemple istorice, Lica rămâne la suprafața discuției privind izvoarele și mersul cercetării. Și aici, Lica ar dori să acopere nevoia de recuperare în cercetarea românească de istorie antică.

Schița dezvoltării relațiilor juridice ale Romei în timpul Republicii (p. 25 urm.) este uneori puțin diferențiată. De altfel, Lica nu a folosit decât o parte din literatura de specialitate relevantă, în primul rând pe Täubler, Paradisi, Lemosse și Timpe. Lipsesc, de ex. S. Albert, *Bellum Iustum* (1980); M. Mantovani, *Bellum Iustum* (1990); D.W. Baronowski, Phoenix 44, 1990, p. 345 urm.; D. Nörr, *Die Fides im römischen Völkerrecht* (1991); idem, în: D. Nörr, S. Nischimura (ed.), *Mandatum und Verwandtes* (1993), p. 13 urm.; M. Kaser, *Ius Gentium* (1993); se adaugă mai recent și E. De Libero, Historia 46, 1997, p. 270 urm.; L. Loreto, *Il bellum iustum e i suoi equivoci* (2001). Astfel, discuția largă a lui Lica asupra lui E. Täubler (*Imperium Romanum*, 1913), ignorând debaterile mai noi, nu ar fi fost mereu necesară. Caracterul unilateral al poziției adoptate de Lica în această problemă duce, de asemenea, la concluzii false. El este foarte înclinat să adopte ca punct de plecare existența unui drept antic al popoarelor (*Voelkerrecht*), solid fixat internațional, formulat în termeni juridici – o idee care a fost deja de demult abandonată de cercetarea mai nouă. Termenii de *tratat regal* respectiv *tratat imperial*, folosiți de Lica, necesită o discuție suplimentară.

Instrumentarul relațiilor externe, constituit până la mijlocul secolului al II-lea (v. ante) Chr. rămâne constant. Schimbarea rezidă în concentrarea acțiunii de drept extern în persoana Principelui, de a cărei voință politică depinde de acum implicarea Senatului. Cu trimitere la *Lex de imperio Vespasiani* și la dreptul Principelui de a încheia *foedera*, Lica acceptă într-adevăr existența acestora în continuare, le vede însă numai ca o formă rară și devalorizată a relațiilor internaționale, a căror singură bază juridică ar fi *deditio*. Categoriile *foedera aequa* și *iniqua* au, împotriva părerii lui Lica, o bază antică (Proculus, Dig. 49,5,7,1), chiar dacă nu au fost folosite ca termeni tehnici. Forme juridice diferite își păstraseră desigur relevanța politică internă și externă. Cât de limitate sunt sursele noastre de informare asupra unor asemenea procese în epoca imperială ne-o arată nemijlocit tradiția mult mai consistentă privind evoluțiile diplomatice și *Foedera* din vremea războaielor dunărene ale lui Marcus Aurelius și Commodus. Aprecieri precum „*not very common*” sunt, de aceea, problematice. De asemenea, la tratarea acestei tematici nu se poate trece complet cu vederea faptul că sistemul relațiilor juridice și interstatale față de *poleis* și *civitates* a continuat să existe chiar în interiorul granițelor Imperiului și constituia încă în secolul al III-lea, pentru contemporani, un lucru de la sine înțeles. Relațiile politice externe ale Romei sub regimul său monarhic sunt marcate, pe de o parte, de o prelungire conștientă a tradițiilor și reglementărilor republicane, iar pe de altă parte evidențiază paralele directe cu comportamentul regilor din perioada elenistică timpurie și de apogeu. Greșită este în orice caz afirmația de la care pornește lucrarea lui Lica, după care ar fi „*a commonplace*” faptul că, începând cu epoca republicană finală, relațiile Romei cu *externae gentes* s-ar fi limitat numai la *deditio*. Însă nu aceasta a fost realitatea. *Deditio* este supunerea unei entități juridice în fața Romei; abstracție făcând de unele cazuri izolate caracteristice, precum pacea de la Dardanos, ea este în timp de război condiția prealabilă pentru încheierea păcii și, după caz, consecutiv, pentru un *foedus*. Prin *deditio* se încheia existența unei comunități,

respectiv a unei entități juridice. Existența ei nu putea fi restabilită decât prin voința Romei, iar înțelegerile anterioare erau respectate de către Roma numai pe baza principiului de *fides*. Contrar părerii lui Lica, nici în Gallia *deditio* nu era temeiul reglementat al relațiilor juridice dintre *civitates* și *populus romanus*. *Deditio* era în fiecare caz rezultatul unei acțiuni armate împotriva Romei. Desigur, partea romană înțelegea prin *amicitia* (o noțiune pe care Lica o apreciază greșit) o relație prin care se aștepta de la partea opusă loialitate și împlinirea dorințelor romanilor. Principiul reciprocității nu dispărea nici chiar atunci când raportul de forțe se modificase unilateral. Prin *amicitiam appetere*, precum și prin asumarea relației interstatale de *amicitia et societas*, partenerii contractuali nu deveneau *dediticii*. Greșită este afirmația lui Lica, după care acela care oferea o *deditio* ar fi devenit prin aceasta, în consecință, *socius*. *Societas* nu se întemeiază decât printr-un *foedus*. Iar din aserțiunea lui Tacitus: *Dacorum gens numquam fida* (Hist. III, 46, 3), contrar părerii lui Lica, nu poate fi dedus un act juridic echivalent cu *deditio*.

Diferitele teze privind istoria timpurie a relațiilor daco-romane și formarea imperiului lui Burebista (p. 38 urm., 62 urm.) nu pot fi acceptate. De exemplu, Lica fixează începutul relațiilor daco-romane în vremea războiului scordisc din 109 a.Chr., deși dacii nu sunt menționați ca dușmani în nici unul din izvoarele contemporane. Datarea *foedus*-ului dintre Roma și Kallatis în anul 85 a.Chr. nu este obligatorie și în consecință, nici concluziile lui Lica. Dimpotrivă, în chip just este subliniată importanța celui de-al III-lea război mithridatic. Interpretarea frazei de început din Strabo VII, 3, 11 este greșită; pentru datarea începuturilor lui Burebista abia pe la 60 a.Chr. rezultă de acolo la fel de puțin, ca și din biografia – în ciuda multiplelor eforturi ale lui Lica greu recognoscibilă – a lui Deceneu. Mărturia lui Iordanes (Getica 67), care ne trimite spre sfârșitul anilor 80 pentru începuturile lui Burebista, nu poate fi anulată de Lica. Iar încercarea de a data sfârșitul lui Burebista mult după anul 44 este definitiv eșuată. Echivalarea

lui Rubobostes din Trogus, Prol. XXXII cu Burebista, reluată de Lica, rămâne și de astă dată imposibil de dovedit; construcția de ipoteze dezvoltată de Lica în acest context trebuie respinsă. Scurta extindere a stăpânirii lui Burebista asupra orașelor grecești din Marea Neagră ar putea fi datată abia după înfrângerea lui Pharnaces II la Zela, în anul 47 a.Chr., într-o vreme când Roma era paralizată de războiul civil. Împreună cu incursiunile lui Burebista către sud, care trebuie datate abia după Pharsalos, aceasta a dus nemijlocit la planul de război al lui Caesar împotriva dacilor. Pompeius îi dăduse lui Burebista în anul 49 statutul unui *amicus populi romani*; întreaga discuție a lui Lica în jurul acestui fapt este superfluă. Chiar și după cartea lui Lica, decretul pentru Acornion va trebui discutat în continuare.

Pentru perioada dintre 44 a.Chr. și 14 p.Chr. (p. 93 și urm., 121 și urm.), Lica recurge în chip repetat la tezele slab fundamentate ale lui Gostar (localizarea regatului lui Dicoes în Moldova etc.); referirile istorice inutile despre Cassius, Brutus, Antonius și Augustus ar fi trebuit, mai bine, lăsate deoparte. Interpretarea pasajului din Strabo VII, 3, 11, în sensul că lui Burebista i-ar fi urmat fiii săi, respectiv moștenitori de același sânge, care au împărțit regatul, este fără temei. La fel este afirmația că monedele de tip Koson ar trebui atribuite emisiunilor monetare ale lui Brutus; Koson a luat doar monedele emise de Brutus în anul 42 drept model pentru emisiunile sale de aur (pretenție de statut regal!), care aparțin evident spațiului transilvan. În timp ce Antonius întreținea relații diplomatice cu regele dac Cotiso și cu regele get Dicoes, ca replică Octavian lega astfel de relații cu Koson. De aceea nu există nici un motiv pentru a corecta numele Koson, atestat de Suetonius (Aug. 63,4), în Cotiso. Ipotezele riscate ale lui Lica despre Cotiso nu rezistă unei verificări. Noțiunea de *gratia* la Caesar, Bell.Gall. III, 4, 6, este interpretată greșit (p.114 urm.); aici este vorba de obligații de recunoștință și loialitate de caracter personal. În 28 a.Chr. Rhos nu era un „friend and ally of Octavian” în opoziție cu statutul unui *amicus et socius populi romani* și nici nu stăpânea el peste toate „Balkan-Danubian

regions”; toate speculațiile de la p. 134, urm. sunt lipsite de sens. Discuțiile despre Licinius Crassus, Cornelius Lentulus, Aelius Catus sau despre evoluția în Illyricum necesită nu rare ori corecturi. Considerațiile repetate despre caracterul relațiilor externe ale Romei sunt aici, ca și în capitolele următoare, adesea abundente și uneori puțin satisfăcătoare.

Pentru epoca iulio-claudică și flaviană (p. 146 și urm., 168 și urm.) Lica pleacă de la dogma falsă după care Scorylo (datat fără temei între „29–69”?) ar fi restaurat în întregime sau în considerabilă măsură statul unitar dac și după care la Sarmizegethusa o continuitate dinastică, mergând până la Duras și Diurpaneus-Decebalus, ar fi perpetuat ideea unui regat dacic integrator. În războiul dacic al lui Domitian singur Decebal-Diurpaneus i-ar fi condus pe daci, învingându-i pe Oppius Sabinus și Cornelius Fuscus. Trebuie încă o dată subliniat cu tărie că echivalența Diurpaneus-Decebalus este lipsită de temei. Chiar și extinsele considerații publicate în *Scripta Dacica* (1999), sub titlul *Diurpaneus qui et Decebalus* nu pot anula argumentele contrarii; acolo sunt repetate doar axiome și idei preconcepționale. Astfel, părți importante ale cărții recenzate aici se prăbușesc. Presupunerea că geții dintre Dunăre și Munții Haemus ar fi avut regi locali între 14 și 70 p.Chr., pentru care însă ar lipsi izvoarele, precum și aceea că zona răsăriteană a Moesiei Inferioare nu ar fi devenit după 46 p.Chr. parte a provinciei Moesia trebuie respinse. Într-o tratare puțin mulțumitoare a inscripției lui Ti. Plautius Silvanus Aelianus (p. 151 și urm.), Lica avansează conjecturi și interpretări inacceptabile, care se bazează pe axioma că în această vreme nu ar fi existat decât „one single Dacorum rex – Scorylo”: „he (Aelianus) sent back to the kings of the Bastarnae and Rhoxolani their sons, captured or recovered from their enemies, to the king of the Dacians he sent back his brother” etc. Existența „of one single Dacorum rex – Scorylo” ar fi silit Roma să practice o altă politică decât aceea față de „diadohii” și „epigonii” regatului lui Burebista („as now the Dacorum gentes were a more powerful state...”). În chip corespunzător, este ajustată interpretarea inscripției și a

acțiunilor menționate în cuprinsul ei. „*Motum orientem Sarmatar(um) compressit*” devine un război împotriva sarmaților răsăriteni („*Eastern Sarmatians*”). Lica vrea să desființeze acel *foedus* al dacilor cu Roma, menționat de Iordanes (Getica 76), încheiat înainte de începutul războiului dacic al lui Domitian, deoarece un astfel de *foedus* ar fi de așteptat numai în antichitatea târzie, când ar fi pătruns în tradiția istorică. Și pentru Lica rămâne inacceptabilă ideea că o stăpânire regală dacică unitară s-ar fi constituit din nou abia în 89 p.Chr., prin instaurarea lui Decebal ca rege-vasal al dacilor, recunoscut de Roma. Această pace a lui Domitian este apreciată corect de Lica, ca fiind un adevărat tratat clientelar și un succes al Romei; el se distanțează de polemica autorilor antici împotriva lui Domitian, din păcate însă, fără a face trimitere la rezultatele autorului recenziei de față. Lica pune din nou altarul de la Adamclissi în legătură cu Domitian – o ipoteză de mult depășită. Ideea extinderii teritoriului roman peste Dunăre, încă din 89 p.Chr., susținută de Lica, nu poate nici acum să convingă.

În ceea ce privește cucerirea Daciei (p. 197 ff., 215 ff.), cu greu se poate împărtăși opinia lui Lica, după care singur G. Wirth ar fi explicat corect cauzele războaielor dacice ale lui Traian. Motivele de politică internă ale lui Traian, înainte de toate lipsa legitimității dinastice și absența performanței personale legitimizează (vezi K. Strobel, în: E. Schallmayer, *Traian in Germanien. Traian im Reich*, 1999, p. 17–29) nu sunt luate în considerare de Lica. Discuția asupra păcii de compromis din anul 102, pentru Traian cu totul compromițătoare, nu poate să convingă; panegiricul lui Plinius reflectă nemijlocit propaganda de pregătire a războiului. Din punct de vedere juridic, pacea din 102 era o întoarcere la statutul din anul 89 p.Chr. Aspecte demult discutate sunt din nou abordate aici pe larg de către Lica. De nesusținut și distrugătoare pentru concluziile sale este afirmația că Traian, în primul război dacic, nu ar fi urmărit nici cucerirea Daciei, nici nimicirea lui Decebal. O privire în mărturiile respective din panegiricul lui Pliniu cel Tânăr arată deja opusul. Teza după

care încă din anul 102 cea mai mare parte a regatului lui Decebal ar fi fost ocupată, orașele dacilor ar fi fost distruse și o garnizoană romană ar fi fost staționată în capitala dacică Sarmizegethusa nu poate să convingă. Cea din urmă ipoteză a fost, în ultima vreme, din nou susținută de mai mulți cercetători români, dar argumentele folosite nu rezistă criticii. Ideea lui Gostar, după care Traian ar fi organizat o provincie Dacia deja în anul 102, rămâne lipsită de temei. O a doua capitală a lui Decebal, postulată și de Lica la Piatra Craivii, în apropiere de Apulum, este o ficțiune; la vremea respectivă această fortificație nu mai exista. În cadrul discuției asupra problemei Sarmizegethusei și asupra interpretării scenelor corespunzătoare de pe Columna Traiană, Lica ar fi trebuit să arate că vechea literatură a plecat de la identificarea capitalei lui Decebal cu colonia romană de mai târziu, astfel că interpretarea pe care ea a dat-o reliefulor columnei nu poate fi folosită ca argument în favoarea unei a doua capitale dacice la nord de Mureșul mijlociu. O dificultate fundamentală a felului de a proceda al lui Lica constă în aceea că el nu ține seama de structura bazată pe excerptare a relatării lui Cassius Dio.

În *Apendicele I* (p. 230 și urm.) o discuție foarte ipotetică duce la teza absurdă, după care Oroles (Pompeius Trogus-Iustin 32, 3, 16) și Burebista ar fi fost contemporani, iar Oroles ar fi devenit prin Pompeius *amicus et socius* și ar fi întemeiat relațiile internaționale ale dacilor cu Roma. Acest Oroles, pe atunci unul dintre dinastii importanți ai regiunii, ar fi fost încadrat de Pompeius în sistemul său de securitate din spațiul Mării Negre. Oroles ar fi acel rege localizat de Gostar și Lica în sudul Moldovei, spre care s-ar fi îndreptat primele misiuni ale lui Acornion din Dionysopolis. Se acordă aici mult spațiu construcției unei istorii, inventate din nimic, a lui Oroles, în contextul celui de-al treilea război mithridatic. Lica pleacă de la supoziția că Trogus, în excursul din cartea a XXXII-a, ar fi povestit evenimentele de la mijlocul secolului I a.Chr. și că notița din Trogus, Prol. 32, despre *incrementa Dacorum per Rubobosten* (alte forme ale numelui în transmiterea textului: *Rubobusten*, *Ruboboten*)

regem ar fi de corectat în *Burebista*. Conjectura Rubobostes> Burobostes>Burebista nu rezultă cu necesitate, chiar dacă ea a fost pentru întâia oară propusă la 1659, și nici până astăzi din contextul istoric nu s-a dezvoltat un temei imperativ. Această conjectură este inutilă și nu poate fi motivată istoric. Aici ar putea fi foarte bine vorba de două știri diferite în opera inițială a lui Pompeius Trogus, din care, în ale sale *Epitome*, Iustin a preluat doar episodul Oroles, datorită conținutului său senzational. Episodul Oroles aparține începutului, iar Rubobostes evoluției ulterioare în cursul secolului al II-lea a.Chr. Excursul dacic din cartea a XXXII-a nu poate fi explicat prin aceea că Burebista luptase în Pannonia la mijlocul secolului I a.Chr. În această carte, tratării evenimentelor din „*Illyricum*” îi urmează excursuri despre originile panonilor și despre originea și creșterea puterii dacilor; această creștere a izvorât evident, așa cum arată pasajul din Iustin, după înfrângeri, din lupta plină de succes împotriva bastarnilor în primul sfert al secolului al II-lea a.Chr. În cazul lui Rubobostes, respectiv Rubobustes, era vorba desigur de un conducător din spațiul dacic de la nord de Dunăre, care prin creșterea importanței sale a făcut ca numele dacilor să se impună la greci pentru întâia oară ca o entitate de-sine-stătătoare față de numele generalizator al geților (corespunzător, definiția introductivă, sigur prescurtată, dată de Iustin 32, 3, 16: „*Daci quoque suboles Getarum sunt*”). În privința raportului reciproc dintre numele dacilor și numele geților trebuie spus că cel din urmă [numele geților] a fost inițial numele generalizator, folosit de greci pentru popoarele de la nord de tracii propriu-zisi, văzuți ca atare, așadar, de la nord de Muntele Balcan; abia prin apariția proeminentă mai târzie și cunoașterea mai apropiată a unor anumite grupe, numele acestora [dacii] a dus la precizarea numelui generalizator,

iar apoi l-a înlocuit ca denumire nouă. Acest nume, cel al dacilor, a căpătat la rândul său o valoare generalizatoare. pentru un complex etnic-geografic. Și A. Vulpe (*Zu Trogus, Prol. XXXII. Ein archäologischer Beitrag*, în: *Le Djerdap/Les Portes de Fer à la deuxième moitié du premier millenaire av. J.Ch. jusqu'aux guerres daciques*, Belgrad, 1999, p. 15–17 = *Memoriile Secției de Științe Istorice și Arheologie*, 23, 1998, p. 181–187) subliniază cu dreptate că episodul Oroles aparține începutului secolului al II-lea a.Chr. și că, evident, la Trogus nu este vorba de faptele lui Burebista, din secolul I a.Chr. Deoarece el ține însă la echivalența Rubo = Buro-bostes egal Burebista, Vulpe presupune existența unui mai vechi Burebista în secolul al II-lea a.Chr. Nu fără temei el arată că la mijlocul secolului al II-lea a.Chr. apar trăsăturile caracteristice ale culturii așezărilor -dava getice și dacice.

Apendicele II (p. 251 și urm.) trebuie să contribuie din nou la constatarea, în esență de la-sine-înțeleasă, că Roma nu i-ar fi tratat pe daci, nici înainte, nici după 106 p.Chr., ca pe un „caz special” între *externae gentes*; în fapt, este vorba de reluarea unui mai vechi articol al autorului. Aceeași este și situația apendicelui III (p. 258 și urm.).

I se va putea reproșa recenzentului, că în cadrul acestei discuții a trebuit să se limiteze la observații și judecăți punctuale. O recenzie aprofundată ar fi însemnat a rescrie în mare parte cartea în discuție. Această sarcină va fi dusă la capăt cu o altă ocazie.

Karl Strobel (Klagenfurt)

Manuscris primit la redacția SCIVA,
la 18 februarie 2002

Traducere: MIRCEA BABEȘ

ABREVIERI FOLOSITE ÎN ACEST NUMĂR

AISC	Anuarul Institutului de Studii Clasice, Cluj
ActaArchHung	Acta Archaeologica Academiae Scientiarum Hungaricae, Budapesta
ActaMN	Acta Musei Napocensis, Cluj
ActaMP	Acta Musei Porolissensis, Zalău
ANRW	<i>Aufstieg und Niedergang der Römischen Welt</i> , Berlin–New York
AnBan	Analele Banatului, Timișoara
ArhMold	Arheologia Moldovei, Iași–București
BAR	British Archaeological Reports, Oxford
BJ	Bonner Jahrbücher des Rheinischen Landesmuseums in Bonn und des Vereins von Altertumsfreunden im Rheinlande, Bonn
CAMNI	Cercetări Arheologice. Muzeul de Istorie al R. S. România/Muzeul Național de Istorie a României, București
CCJD	Cultură și Civilizație la Dunărea de Jos, Călărași
Dacia, N.S.	Dacia. Recherches et Découvertes Archéologiques en Roumanie, București; seria nouă (N.S.): Dacia. Revue d'Archéologie et d'Histoire Ancienne, București
ÉvkDebrecen	A Debreceni Déri Múzeum Évkönyve, Debrecin
DolgSzege	Dolgozatok. Arbeiten des Archäologischen Instituts der Universität, Szeged
EAS	Eurasiatische Studien, Berlin
FHDR	<i>Fontes Historiae Dacoromanae</i> (=Izvoare privind Istoria României), 4 vol., București, 1964 sqq.
FoliaArch	Folia Archaeologica, Budapesta
GGM	<i>Geographi Graeci Minores</i> , ed. C. Müller, Paris, 1882
IDR	<i>Inscripțiile Daciei Romane</i> , București
IstRom	Istoria României, București, 1960
MadrMitt	Madrider Mitteilungen, Heidelberg
Materiale	Materiale și Cercetări Arheologice, București
MemAntiq	Memoria Antiquitatis, Piatra Neamț
PZ	Prähistorische Zeitschrift, Leipzig–Berlin
RadVM	Rad Vojvodanskih Muzeja, Novi Sad
RevHistRel	Revue d'Histoire des Religions, Paris
RMM-MIA	Revista Muzeelor și Monumentelor, seria Monumente Istorice și de Artă, București
SCIVA (A)	Studii și Cercetări de Istorie Veche (și Arheologie), București
SlovArch	Slovenská Archeológia, Nitra
StCl	Studii Clasice, București
StSatuMare	Studii și Comunicări, Satu Mare

**REVISTE PUBLICATE
ÎN EDITURA ACADEMIEI ROMÂNE**

REVISTA ISTORICĂ
REVUE ROUMAINE D'HISTOIRE
STUDII ȘI CERCETĂRI DE ISTORIE VECHĂ ȘI ARHEOLOGIE
DACIA. REVUE D'ARCHÉOLOGIE ET D'HISTOIRE ANCIENNE
MATERIALE ȘI CERCETĂRI ARHEOLOGICE
THRACO-DACICA
EPHEMERIS NAPOCENSIS
ARHEOLOGIA MOLDOVEI
ARHIVELE OLTENIEI
ARHIVA GENEALOGICĂ
BULETINUL SOCIETĂȚII NUMISMATICE ROMÂNE
STUDII ȘI MATERIALE DE ISTORIE MODERNĂ
REVUE ROUMAINE D'HISTOIRE DE L'ART
– SÉRIE BEAUX-ARTS
REVUE DES ÉTUDES SUD-EST EUROPÉENNES

La publication „STUDII ȘI CERCETĂRI DE ISTORIE VECHĂ ȘI ARHEOLOGIE” paraît 4 fois par an. Toute commande de l'étranger sera adressée à: EDITURA ACADEMIEI ROMÂNE, Calea 13 Septembrie, nr. 13, 050 711, București, România, Tel. 4021-411 90 08, 4021-410 32 33, Fax 4021-410 39 83; RODIPET S.A., Piața Presei Libere 1, sect. 1, P.O.Box 33-57, Fax 4021-222 64 07, Tel. 4021-618 51 03; 4021-222 41 26, București, România, ORION PRESS IMPEX 2000, P. O. Box 77-19, Tel. 4021-301 87 86, Fax 4021-335 02 296, București, România.

Les normes pour la rédaction des manuscrits et la liste des abréviations employées dans la revue ont été publiées dans le tome 46, 1995, n^{os} 3-4, p. 343-370.

Adresse du Collège de rédaction: str. Henri Coandă nr. 11, RO-010667 Bucarest, Roumanie. Tel. 4021-212 88 69, Fax 4021-212 88 62, E-mail: mirceababes@hotmail.com

**LUCRĂRI DE ARHEOLOGIE ȘI DE ISTORIE VECHE
PUBLICATE ÎN EDITURA ACADEMIEI ROMÂNE**

- D.M. PIPPIDI, *Inscripțiile din Scythia Minor*, I, 1984, 544 p.
- MIHAI SÂMPETRU, *Tropaeum Traiani. Monumentele romane*, 1984, 198 p.
- I.T. DRAGOMIR, *Eneoliticul din sud-estul României. Aspectul cultural Stoicani–Aldeni*, 1984, 194 p.
- DAN GH. TEODOR, *Civilizația romanică la est de Carpați în secolele V–VII e.n. Așezarea de la Botoșana–Suceava*, 1984, 182 p.
- N. CONSTANTINESCU, *Curtea de Argeș (1200–1400). Asupra începuturilor Țării Românești*, 1984, 170 p.
- GH. BICHIR, *Geto-dacii din Muntenia în epoca romană*, 1984, 188 p.
- C. PREDA, *Geto-dacii din Bazinul Oltului Inferior. Dava de la Sprâncenata*, 1986, 200 p.
- EUGEN COMȘA, *Neoliticul pe teritoriul României. Considerații*, 1987, 198 p.
- IORGU STOIAN, *Inscripțiile din Scythia Minor*, II, 1987, 436 p.
- MIHAIL ZAHARIADE, *Moesia Secunda, Scythia și Notitia Dignitatum*, 1988, 200 p.
- MIRCEA D. MATEI, *Civilizația urbană românească. Contribuții (Suceava până la mijlocul secolului al XVI-lea)*, 1989, 222 p.
- D.M. PIPPIDI, *Studii de istorie și epigrafie*, 1990, 278 p.
- GH. SĂULESCU, *Descrierea istorico-gheografică a cetății Caput Bovis (Capul Boului seau Ghertina)*, 1991, 128 p.
- ALEXANDRU PĂUNESCU, *Ripiceni–Izvor. Paleolitic și mezolitic*, 1993, 228 p.
- M. MACREA, N. GUDEA, I. MOȚU, *Praetorium. Castrul și așezarea romană de la Mehadia*, 1993, 214 p.
- ALEXANDRU SUCEVEANU, *Alexandru cel Mare*, 1993, 340 p.
- EUGEN COMȘA, *Figurinele antropomorfe din epoca neolitică pe teritoriul României*, 1995, 224 p.
- MIRCEA PETRESCU-DÎMBOVIȚA, MARILENA FLORESCU, ADRIAN C. FLORESCU, *Trușești. Monografie arheologică*, 1999, 842 p.
- MIRCEA PETRESCU-DÎMBOVIȚA, *Realizări și perspective în cercetarea culturii Cucuteni (Discurs de recepție)*, 2001, 40 p.
- EUGEN COMȘA, GHEORGHE CANTACUZINO, *Necropola neolitică de la Cernica*, 2001, 254 p.

ISSN 1220-4781

S C I V A, tomul 51, nr. 3–4, București, iulie–decembrie 2000, p. 129–228