

STUDII ȘI CERCETĂRI DE  
ISTORIE VECHĂ

2

TOMUL 21

1970

EDITURA ACADEMIEI REPUBLICII SOCIALISTE ROMANIA

# STUDII ȘI CERCETĂRI DE ISTORIE VECHĂ

TOMUL 21

Nr. 2

1970

## S U M A R

### STUDII

	<u>Pag.</u>
VLADIMIR DUMITRESCU, Cuprivire la cea mai veche cultură neolitică din România	187
ZOLTAN SZÉKELY, Contribuție la cunoașterea prelucrării metalelor la începutul epocii bronzului în sud-estul Transilvaniei . . . . .	201
TIBERIU BADER, Fibulele cu scut dintr-un singur fir . . . . .	209
SUZANA DIMITRIU, Fizionomia cartierului de locuințe <i>extra-muros</i> de la Histria în perioada arhaică . . . . .	225
Acad. EMIL CONDURACHI, Dodona și raporturile sale cu lumea balcanică . . . . .	235
VOLKER WOLLMANN (Cluj), O descoperire scitică în județul Cluj. . . . .	245
VICTOR SPINEI (Iași), Unele probleme privind vasele sferoconice . . . . .	253

### DISCUȚII ȘI NOTE

ARISTOTEL CRÎȘMARU, Contribuții la cunoașterea neoliticului din împrejurimile Săvenilor (jud. Botoșani) . . . . .	267
NICOLAE CHIDIOȘAN, Contribuții la cunoașterea grupei Suci de Sus în contextul epocii bronzului din Crișana . . . . .	287
SILVIU SANIE, Badones Reginae . . . . .	295
NICOLAE GUDEA (Cluj), Ceramica dacică din castrul roman de la Buciumi (jud. Sălaj) . . . . .	299
DUMITRU TUDOR, Comunicări epigrafice VI . . . . .	313
MARIN NICA, Fibula „digitată” de la Fărcașele — Caracal (jud. Olt) . . . . .	327

### CRONICĂ

BUCUR MITREA, Descoperiri recente și mai vechi de monede antice și bizantine în Republica Socialistă România. . . . .	331
--	-----

### RECENZII

MARIA BITIRI, N. D. Praslov Ранний палеолит Северо-Восточного При- азовья и Нижнего Дона . . . . .	349
BUCUR MITREA, Jan Filip, Manuel Encyclopédique de Préhistoire et Protohistoire Européenne . . . . .	351

<i>Lista prescurtărilor</i> . . . . .	353
---------------------------------------	-----

# ÉTUDES ET RECHERCHES D'HISTOIRE ANCIENNE

TOME 21

N° 2

1970

## SOMMAIRE

### ÉTUDES

	<u>Page</u>
VLADIMIR DUMITRESCU, À propos de la plus ancienne culture néolithique de Roumanie . . . . .	187
ZOLTAN SZÉKELY, Contribution à la connaissance du traitement des métaux au début de l'âge du bronze au sud-est de la Transylvanie . . . . .	201
TIBERIU BADER, Fibules à bouclier, travaillées dans un seul fil (* eingliedrige Schildfibeln *) . . . . .	209
SUZANA DIMITRIU, L'aspect du quartier d'habitations <i>extra-muros</i> d'Histria à la période archaïque . . . . .	225
EM. CONDURACHI, Dodone et ses rapports avec le monde balkanique . . . . .	235
V. WOLLMANN (Cluj), Une découverte scythique dans le département de Cluj . . . . .	245
VICTOR SPINEI (Jassy), Quelques problèmes concernant les vases sphéroconiques . . . . .	253

### NOTES ET DISCUSSIONS

ARISTOTEL CRÎȘMARU, Contribution à la connaissance du néolithique des environs de Săveni (dép. de Botoșani) . . . . .	267
N. CHIDIOȘAN, Contribution à la connaissance du groupe de Suciul de Sus, dans le contexte de l'époque du bronze de Crișana . . . . .	287
SILVIU SANIE, Badones Reginae . . . . .	295
NICOLAE GUDEA (Cluj), La céramique dace du <i>castrum</i> romain de Buciumi (dép. de Sălaj) . . . . .	299
D. TUDOR, Communications épigraphiques. VI . . . . .	313
M. NICA, La fibule « digitée » de Fărcașele-Caracal (dép. d'Olt) . . . . .	327

### CHRONIQUES

BUCUR MITREA, Découvertes récentes et plus anciennes de monnaies antiques et byzantines en Roumanie . . . . .	331
---	-----

### COMPTES RENDUS

M. BITIRI, N. D. Praslov, Ранний галеолит Северо-Восточных-Приазовья и Нижнего Дона . . . . .	349
BUCUR MITREA, JAN FILIP, Manuel Encyclopédique de Préhistoire et Protohistoire Européenne . . . . .	351

Liste des abréviations . . . . .	353
----------------------------------	-----

# CU PRIVIRE LA CEA MAI VECHĂ CULTURĂ NEOLITICĂ DIN ROMÂNIA

DE

VLADIMIR DUMITRESCU

1. Puse într-o lumină cu totul nouă în urma descoperirilor ce cu drept cuvînt pot fi numite excepționale, făcute de Vl. Milojević în Tesalia, problemele începutului epocii neolitice în Europa sud-estică, ca și a celor mai vechi culturi neolitice din această regiune, au prilejuit o serie întregă de luări de poziție și de afirmații repetate și în ceea ce privește teritoriul României, ceea ce ne determină să credem că nu este lipsit de interes să supunem aceste luări de poziție unei examinări critice obiective. Această examinare ni se pare cu atît mai necesară cu cît unele dintre părerile exprimate tind să apară drept concluzii temeinice, ca și cum s-ar sprijini pe fapte indiscutabile, dînd astfel un anumit colorit imaginii pe care ne-o putem face astăzi despre începutul neoliticului la nord de Dunăre. Vom încerca de altfel să privim lucrurile cît mai detașați de orice părere preconcepută, fără vreo intenție aprioric polemică, și tocmai de aceea vom fi critici nu numai față de opiniile altor cercetători, ci chiar față de unele dintre afirmațiile noastre mai vechi.

Ținînd seama de luările de poziție la care ne-am referit mai sus, vom încerca să lămurim dacă există sau nu dovezi *certe* despre un neolitic pre- sau aceric pe teritoriul României (deci nu numai la nord de Dunăre, ci și în spațiul dobrogean dintre Dunăre și Mare), și în al doilea rînd să precizăm care dintre culturile neolitice cunoscute pînă acum poate fi socotită în chip justificat cea mai veche cultură neolitică deplin formată din Româna.

De la început trebuie să spunem că, ținînd seama de descoperirile din Tesalia<sup>1</sup>, ale colegului Vl. Milojević, de care am amintit, subliniem — așa cum au făcut și alți cercetători<sup>2</sup> — că nu trebuie exclusă aprioric *posibi-*

<sup>1</sup> Vladimir Milojević, *Die erste präkeramische bäuerliche Siedlung der Jungsteinzeit, Germania*, 34, 1956, p. 208—210; idem, *Bericht über die Ausgrabungen auf der Gremro-Magula*, în *AA*, 1956, col. 133 și urm.; idem, *Ergebnisse der deutschen Ausgrabungen in Thessalien (1953—1958)*, în *Jahrb. d. röm.-germ. Zentralmuseums Mainz*, 6, 1959, p. 1 și urm.

<sup>2</sup> De ex. regretatul I. Korosec, *Alcuni problemi del neolitico balcano-danubiano*, în *Atti del VI Congresso Intern. delle Scienze preistoriche e protostoriche*, I, 1962; p. 145.

*litatea* descoperirii în viitor a unui neolitic aceramic și pe teritoriul României. De aceea nu intră în intențiile noastre să discutăm această eventualitate, pe care numai viitorul o poate confirma sau infirma, ci să ne referim exclusiv la faptele cunoscute. Cu atât mai mult cu cât, așa cum a arătat Vl. Miložčić<sup>3</sup> chiar înainte de descoperirile sale din Tesalia, o serie de analize polenice pentru Europa centrală au dovedit că a existat în unele zone o cultivare primitivă a plantelor, anterioară culturilor neolitice cu ceramică cunoscute pînă acum în acele zone. Dar tocmai de aceea, chiar dacă s-ar părea oțioase, unele precizări în privința condițiilor pe care trebuie să le îndeplinească o descoperire pentru a fi considerată cu adevărat neolitică, fie ea chiar aceramică, ni se par necesare.

Într-adevăr, dacă pentru a atribui o descoperire epocii neolitice nu este neapărată nevoie ca ea să întrunească toate elementele caracteristice în lipsa cărora, potrivit concepției de pînă acum două-trei decenii, această atribuire s-ar fi putut încerca, nu este nici o îndoială că totuși definirea unei descoperiri sau a unei culturi drept neolitice trebuie să se bazeze pe cîteva dintre aceste caracteristici. Faptul că astăzi descoperirea și folosirea ceramicii *nu* mai constituie o condiție *sine qua non* pentru a se putea vorbi de neolitic, nu poate însemna că neoliticul aceramic (sau preceramic), ar fi lipsit de aproape toate caracteristicile neoliticului ceramic! Într-un cuvînt, dacă nu vor exista dovezi nici despre cultivarea plantelor, nici despre creșterea animalelor domestice, dacă vor lipsi uneltele șlefuite și nici nu vom putea avea certitudinea unei semi-stabilități a oamenilor în aceleași locuri, iar în schimb vom crede că putem atribui rolul de fosilă conducătoare exclusiv unor unelte de piatră de tradiție post-paleolitică-mezolitică (despre care se știe că se găsesc și în așezări neolitice tipice, cu sau fără ceramică, și ca atare nu sînt caracteristice pentru neolitic), sau unui dinte dubios de ovicaprină presupusă domestică, — și vom afirma totuși că este vorba de resturi neolitice — sîntem siguri că se va face o evidentă greșeală. În lumina acestor premise, a căror temeinicie nu mi se pare că poate fi pusă la îndoială, vom încerca să analizăm în primul rînd problema existenței sau neexistenței neoliticului aceramic pe teritoriul României, pentru a arăta apoi care este cu adevărat, la ora actuală, cultura neolitică din România care poate fi considerată cea mai veche.

2. O trecere în revistă, oricît de sumară, a descoperirilor atribuite cu dreptate neoliticului aceramic din Asia Anterioară, Cipru și Tesalia duce la concluzia că majoritatea acestor descoperiri întrunesc cele mai multe dintre elementele care au îndreptățit pe cercetătorii respectivi să le încadreze în această primă etapă a epocii neolitice. Chiar dacă în unele cazuri din Asia Anterioară erau întrunite numai unele dintre caracteristicile specifice acestei epoci, atribuirea acelor descoperiri neoliticului preceramic nu putea și nu poate fi pusă la îndoială, tocmai pentru că o vastă zonă din această regiune se dovedise nu numai a fi asistat la primele manifestări ale „revoluției neolitice”, ci chiar a fi fost leagănul acesteia. Trecînd la Europa, este clar că atunci cînd Vl. Miložčić a atribuit — cu toată dreptatea — descoperirile sale din Tesalia neoliticului preceramic, aceste

<sup>3</sup> Vl. Miložčić, *Die frühesten Ackerbauer in Mitteleuropa, Germania*, 30, 1952, p. 313—318.

descoperiri întruneau majoritatea elementelor specifice neoliticului : la Argissa fusese într-adevăr un sat cu colibe arse și cu vetre, cu resturi de semințe de legume și de cereale arse lângă vetre, cu numeroase oase de ovicaprine și chiar cu fragmente dintr-o unealtă de piatră șlefuită. De altfel, descoperirea silexurilor care poartă lustruirea specifică folosirii lor la seceri, dovedea că semințele de legume și de cereale nu erau rezultatul unei simple acțiuni de culegere, ci ale unei adevărate recoltări și deci constituiau dovada unei cultivări sistematice. Aceasta fiind situația, foarte bine i-a spus Milojčić acestei așezări : „die erste präkeramische bäuerliche Siedlung... in Europa”<sup>4</sup>. Iar precizarea că așezarea a fost de lungă durată, indica tocmai și o anumită stabilitate la teren a unor crescători de animale domestice și a unor cultivatori primitivi de plante.

Stimulat de descoperirile din Tesalia și pornind de la premiza — evident valabilă principial — că și mai spre nord, în partea centrală și de nord a Peninsulei Balcanice și chiar în stînga Dunării, au putut exista comunități neolitice care nu cunoșteau ceramica, D. Berciu, deși a arătat la început că „protoneoliticul preceramic rămîne încă problematic”<sup>5</sup>, a încercat curînd după aceea să încadreze în această etapă a „protoneoliticului” un număr destul de important de descoperiri, și anume : stratul IVa de la Crvena Stijena — în Muntenegru — atribuit de Benac mezoliticului și unele descoperiri din România, făcute la Băile Herculane în Banat, la Malul Roșu lângă Giurgiu și în Dobrogea<sup>6</sup>. Pentru a nu lungi prea mult expunerea noastră, nu putem rezuma și discuta prea pe larg argumentele pe care se sprijină aceste încadrări, de altfel bine cunoscute tuturor cercetătorilor, deoarece D. Berciu a revenit în mai multe rînduri asupra acestei probleme. Se poate spune însă că argumentul său principal îl constituie prezența microlitelor geometrice la Crvena Stijena și Băile Herculane (unde s-au descoperit și oase de oaie presupus-domestică), tehnica și forma socotite „neolitice” ale unor unelte de la malul Roșu, precum și pretinsa existență a unui strat neolitic aceramic în peștera „La Adam” din Dobrogea. Argumentarea strînsă prin care regretatul C. S. Nicolăescu-Plopșor<sup>7</sup> a arătat că la Băile Herculane este vorba de un nivel azilian<sup>8</sup> trebuia să înlăture definitiv, după părerea noastră, readucerea în discuție a acestor descoperiri în sprijinul unui pretins orizont neolitic preceramic ; de altfel, lipsa oricăror dovezi de cultivare a plantelor, ca și lipsa unor unelte specifice neoliticului vorbeau de la sine în acest sens. Cît privește uneltele de silex de la Malul Roșu, pe de o parte formele și tehnica lor de prelucrare nu sînt deloc specific neolitice, iar pe de altă parte ele au fost descoperite în condiții geo-stratigrafice sigure, și anume în ultimul loess al Würm-ului III, pe terasa inferioară a Dunării (după cum au confirmat și geologii) ; ca

<sup>4</sup> Idem, *Ergebnisse...*, p. 5.

<sup>5</sup> D. Berciu, în *Istoria României*, I, p. 36 și în *Contribuții la problemele neoliticului în România*, București, 1961, p. 19.

<sup>6</sup> D. Berciu, *Neolitic preceramic în Balcani*, în *SCIV*, IX, 1958, p. 91 și urm. ; idem, *Asupra protoneoliticului Europei sud-estice*, în volumul *Omagiu lui Const. Daicoviciu*, București, 1960, p. 15 și urm.

<sup>7</sup> C. S. Nicolăescu-Plopșor, *Discuții pe marginea paleoliticului de sfrîșit și începuturilor neoliticului nostru*, în *SCIV*, X, 1959, p. 221—237 ; C. S. Nicolăescu-Plopșor și Al. Păunescu, *Azilianul de la Băile Herculane în lumina noilor cercetări*, în *SCIV*, XII, 1961, p. 203—214.

<sup>8</sup> I. Nestor, în *Istoria României*, I, p. 27, vorbește de asemenea despre azilian la Băile Herculane.

atare ele nu pot fi atribuite nici măcar perioadei epipaleolitice (sau mezolitice), căci trebuie încadrate chiar în paleoliticul superior, așa cum au făcut descoperitorii<sup>9</sup>.

Aceeași este și situația stratului IVa de la Crvena Stijena unde, după părerea lui D. Berciu, utilajul microlitic ar fi în ansamblul lui similar celui de la Băile Herculane, nelipsind — zice dsa — nici silexurile geometrice. Dar A. Benac a arătat și inițial, în raportul său de săpături<sup>10</sup>, și ulterior, în sinteza despre neoliticul și epoca cuprului în NV Balcanilor<sup>11</sup>, că, pe de o parte, nu este vorba de adevărate microlite geometrice, iar, pe de altă parte, nu există nici o dovadă de creștere a vitelor sau de cultivare primitivă a plantelor. E adevărat că Vl. Milojević<sup>12</sup> înclină să accepte punctul de vedere al lui D. Berciu și crede că cel puțin o parte din „securile” din corn de cerb de la Crvena Stijena au putut folosi la afinarea pământului pentru cultivarea plantelor (de ce nu însă mai degrabă la scoaterea rădăcinilor comestibile din pământ?), dar el accentuează că „după precizările lui Benac se pare că există o deosebire considerabilă în felul de viață” între Argissa și Crvena Stijena IVa<sup>13</sup>. Noi credem că „se pare” trebuie înlocuit cu „este sigur”. Tot cu acest prilej Milojević aduce în discuție, tot urmîndu-l pe D. Berciu, și prezența microlitelor într-o serie de culturi neolitice din România (la Verbicioara, Verbița, Dudești, Fiera ș.a.), spunînd că i se pare puțin probabil ca ele să fie contemporane cu ceramica de acolo, deoarece microlitele ar lipsi din culturile Starčevo și Vinča<sup>14</sup>. Adevărul este însă că și în alte culturi neolitice decît cele amintite de Milojević s-au găsit microlite; iar în eventualitatea că cele asupra cărora au stăruit Berciu și Milojević nu ar aparține straturilor cu ceramică din așezările respective, ele ar fi de atribuit unui strat epipaleolitic și ca atare nu pot indica în nici un fel existența unui neolitic preceramic în locurile și în regiunea unde s-au găsit.

Dacă trecem la problema presupusului nivel neolitic aceramic din peștera „La Adam” din Dobrogea<sup>15</sup>, constatăm că și aici situația e departe de a fi convingătoare. În primul rînd, trebuie subliniate o serie de fapte: a) săpăturile de aici nu au fost făcute în prezența unor arheologi obișnuiți cu problemele stratigrafice; b) pe o lungime de cca 20 m, diferența de nivel de la un capăt la altul al sondajului este de 9 m!; c) plafonul peșterii este spart de multă vreme, prin el pătrunzînd regulat apele de ploaie, care spală depunerile vechi și le duc spre ieșirea peșterii, așa încît e greu de crezut că mai putem vorbi de o stratigrafie sigură; d) peștera a fost locuită și mai tîrziu, iar în epoca romană a fost acolo un *mithraeum* sau un adăpost

<sup>9</sup> C. S. Nicolăescu-Plopșor, în *Discuții pe marginea...*, loc. cit.

<sup>10</sup> A. Benac, *Crvena Stijena 1955*, în *Glasnik-Sarajevo*, N.S., XII, 1959, p. 19 și urm.

<sup>11</sup> A. Benac, *Studien zur Stein- und Kupferzeit im nordwestlichen Balkan*, în *BerRGK*, 42, 1961, p. 1 și urm.; v. p. 21—25.

<sup>12</sup> Vl. Milojević, *Präkeramisches Neolithikum auf der Balkanhalbinsel*, în *Germania*, 38, 1960, p. 320 și urm.; v. p. 333.

<sup>13</sup> *Ibidem*, p. 332—333.

<sup>14</sup> *Ibidem*, p. 333—334.

<sup>15</sup> M. Dumitrescu și colab., *Peștera „La Adam”, stațiune pleistocenă*, în *Lucrările Institutului de speologie Emil Racoviță*, I—II, 1962—1963, p. 229 și urm.; C. Rădulescu și P. Samson, *Sur un centre de domestication du mouton dans le mésolithique de la grotte „La Adam” en Dobrogea*, în *Zft. f. Tierzüchtung u. Züchtungsbiologie*, 76, 1, 1961, p. 282 și urm.; D. Berciu, *Zorile istoriei în Carpați și la Dunăre*, București, 1966, p. 31 și urm.

pentru o serie de reliefuri mithriace, toate acestea tulburînd și ele stratigrafia. De aceea, faptul că deasupra stratului B, cu o industrie „puissantement microlithisée qui s'apparente beaucoup au paléolithique final et il est impossible de la considérer comme un mésolithique local” — cum spun autorii săpăturilor<sup>16</sup> — s-ar afla un al doilea strat, postglaciar, cu un inventar litic aproape neschimbat, cu aceleași microlite, excepție făcînd un vîrf triunghiular care poate indica un început de neolitizare<sup>17</sup> — dar fără ceramică și unelte de piatră șlefuită, fără nici o dovadă de cultura primitivă a plantelor, și în schimb cu resturi de oaie domestică, ce ar trebui plasat în neoliticul „précéramique primitif”, nu este deloc convingător. Într-adevăr, așa-zisul vîrf de săgeată nu este deloc tipic, iar condițiile despre care am amintit nu conferă o certă poziție stratigrafică oaselor de oaie domestică, și de aceea nu este deloc exclus ca ele să aparțină nivelului următor; în felul acesta sintem foarte departe de a fi în fața unor fapte sigure și a unei certitudini că aici ar fi fost o locuire neolitică preceramică. Cît privește posibilitatea existenței în Dobrogea a unui „centru de domesticire a oii în mesolitic”, problema depășește competența noastră și de aceea nu o discutăm, dar în orice caz aceasta nu are nimic de-a face cu neoliticul aceramic și mai ales cu dezvoltarea lui pe baza unui orizont cultural microlitico-mezolitic, cum crede D. Berciu<sup>18</sup>, și de aceea ne oprim aici.

Ni se pare însă regretabil că, dovedind în chip clar că la Băile Herculane nu este vorba de un neolitic aceramic, C. S. Nicolăescu-Plopșor s-a avîntat el însuși în unele afirmații în legătură cu cîteva descoperiri din Crișana (Ciumești) și Moldova (Erbiceni), pe care le-a atribuit unui „tardenoasian neolitic aceramic”<sup>19</sup>. În ambele cazuri, încadrarea aceasta s-a făcut pe baza unor oase de oaie, considerate în primul moment de învîțatul maghiar Bökönyi drept aparținînd unor animale domestice; ulterior însă, avînd posibilitatea să examineze un material osteologic mai numeros, Bökönyi a afirmat că ele provin de la animale sălbatice — așa încît singurul argument în sprijinul unei presupuse neolitizări a tardenoasianului din aceste așezări a căzut<sup>20</sup>. Cu toate acestea, D. Berciu afirmă că tardenoasianul din România a trecut în neolitic în ultima sa etapă, fiind supus el însuși profunde transformări determinate de procesul neolitizării, și chiar că revoluția neolitică a pătruns în Dobrogea din Crimeea și de pe țărmul nordic și de nord-vest al Mării Negre<sup>21</sup>. Se știe însă de multă vreme — și faptul a fost demonstrat în chip convingător de H. Breuil și R. Lantier<sup>22</sup>, că în diferite regiuni ale Europei populațiile tardenoasiene tîrzii au supraviețuit, păstrîndu-și economia lor de vîntătoare, de pescuit și de cules, ca și uneltele lor microlitice, chiar dacă unele populații neolitice se

<sup>16</sup> C. Rădulescu și P. Samson, *op. cit.*, p. 285.

<sup>17</sup> *Ibidem*.

<sup>18</sup> D. Berciu, *Zorile istoriei...*, p. 31; idem, *Ia izvoarele istoriei*, București, 1967, p. 174.

<sup>19</sup> C. S. Nicolăescu-Plopșor, *Date noi cu privire la cunoașterea începutului și sfîrșitului paleoliticului în România*, în *SCIV*, 15, 1964, p. 307—320.

<sup>20</sup> Este adevărat că recent prof. H. Müller-Karpe (*Handbuch d. Vorgeschichte*, Bd. II, *passim*) include tardenoasianul și celelalte culturi epipaleolitice în neoliticul de început, dar acest lucru ni se pare fundamental greșit, cum vom avea prilejul să arătăm cu alt prilej.

<sup>21</sup> D. Berciu, *Zorile istoriei...*, p. 32.

<sup>22</sup> H. Breuil și R. Lantier, *Les hommes de la pierre ancienne*, Paris, 1959, p. 259—260; v. și Al. Păunescu, *Cu privire la perioada de sfîrșit a epipaleoliticului în nord-vestul și nord-estul României*, în *SCIV*, 15, 1964, p. 321 și urm.; v. p. 329.



stabiliseră în vecinătatea lor. Și de altfel tocmai acest sincronism a permis transmiterea microlitelor în număr destul de mare în unele dintre culturile neolitice. De aceea, chiar dacă în alte regiuni ale Europei cultura tardenoasiană a dăinuit pînă în neolitic, în România acest lucru nu e deloc dovedit.

Cît privește afirmația că și în Banat, în zona viitorului lac de acumulare de la Porțile de Fier, s-ar fi „sesizat un orizont similar”<sup>23</sup> — respectiv un neolitic aceramic, ea nu se sprijină absolut pe nici un fapt, deoarece descoperitorii au spus clar că într-una dintre așezările de acolo s-au găsit două straturi *epipaleolitice* cu microlite, fără să afirme nici o clipă că ar exista vreun indiciu după care unul dintre aceste straturi ar trebui atribuit neoliticului aceramic!

Ajunși aici, putem spune fără ezitare că nici una dintre descoperirile pe baza cărora s-a încercat și se încearcă încă să se acrediteze teoria existenței unui neolitic aceramic în România nu rezistă criticii. Descoperirile de la Lepenski Vir, pe malul iugoslav al Dunării, în regiunea Cazanelor, ar putea constitui o excepție în toată Peninsula Balcanică la nord de Grecia, dacă s-ar dovedi că într-adevăr ele aparțin unui protoneolitic; dar, după știința noastră, și acolo lipsesc toate caracteristicile unui adevărat neolitic, iar dacă datarea pre-Starčevo propusă de descoperitor se va dovedi exactă, atunci poate că aceasta ar fi într-adevăr singura descoperire protoneolitică aceramică la Dunăre. Oricum ar fi, deocamdată se poate spune că neoliticul a fost introdus în România în forma lui completă, adică cunoscînd cultivarea primitivă a plantelor, creșterea animalelor domestice, șlefuirea uneltelor de piatră și ceramica.

3. Odată dovedit, credem, că nici o descoperire de pînă acum de pe teritoriul României nu întrunește acel minimum de condiții necesare pentru a se putea vorbi de un neolitic aceramic, rămîne să vedem care este cea mai veche cultură neolitică din România.

Descoperirea, în primii ani de după ultimul război mondial, a unor așezări aparținînd culturii Criș-Starčevo și precizarea pe bază stratigrafică a raportului de cronologie relativă între această cultură și cultura ceramicii liniare au dus la concluzia, unanim acceptată după aceste precizări stratigrafice, că tocmai cultura Criș-Starčevo este și în România ca și la sud de Dunăre cea mai veche cultură neolitică. Dar unele descoperiri de acum mai bine de zece ani, făcute în cîteva așezări epipaleolitice — întii la Dîrțu și Cetățica, în Moldova de NV și apoi la Cremenea, în SE Transilvaniei<sup>24</sup> — l-au determinat pe descoperitor și pe alți cercetători după el — printre care, la un moment dat, ne-am situat și noi — să le considere anterioare culturii Criș-Starčevo. Această etapă a fost numită Pre-Criș sau Proto-Criș. S-a mers chiar pînă la a se face greșeala — în care am căzut și noi la un moment dat<sup>25</sup> — de a se crede că însăși apariția neoliticului ceramic, cu caracteristicile sale majore, ar fi putut să fie în această

<sup>23</sup> D. Berciu, *Cultura Hamangia*, p. 29.

<sup>24</sup> C. S. Nicolăescu-Plopșor și M. Petrescu-Dîmbovița, *Rezultatele cercetărilor arheologice de la Bicaz, în Materiale*, V, p. 45 și urm. (v.p. 52); C. S. Nicolăescu-Plopșor și colab., *Șantierul arheologic Bicaz, în Materiale*, VI, p. 51 și urm. (v.p. 53—54); Al. Păunescu, *Locuirea neolitică de la Dîrțu, în SCIV*, IX, 1958, p. 265—274.

<sup>25</sup> Vladimir Dumitrescu, *Observations sur certains problèmes du néolithique de l'Europe sud-orientale, în Dacia*, N.S., II, 1958, p. 35 și urm.

zonă un fenomen independent de focarul din Asia Anterioară, pierzându-se din vedere faptul că atât plantele cerealiere în stare sălbatică, precum și primele animale domestice—cu excepția cîinelui—, respectiv ovicaprinele și bovinele, nu au trăit în stare sălbatică în teritoriile de la nord de Balcani<sup>26</sup>.

Această greșită concluzie a fost determinată atunci de descoperirea unor resturi de ceramică primitivă, în așezările cu strat epipaleolitic mai sus amintite, la același nivel și chiar în aceleași funduri de bordeie împreună cu o bogată serie de microlite de factură epipaleolitică.

Destul de curînd însă s-au exprimat îndoieli justificate în privința datării acestei ceramici<sup>27</sup>, noi înșine renunțînd la această interpretare, așa încît în ultimele noastre lucrări am stăruit asupra faptului că cea mai veche cultură neolitică din România a fost cultura Criș-Starčevo<sup>28</sup>. Recent am reexaminat ceramica „primitivă” în discuție și putem să ne raliem cu totul punctului de vedere potrivit căruia ea nu poate fi datată din neoliticul vechi. Ba chiar o parte dintre fragmente pot fi atribuite sfîrșitului neo-eneoliticului, iar aspectul „primitiv” al multora se datorește faptului că au stat multă vreme într-un sol acid, la o adîncime foarte mică și într-o zonă subcarpatică unde cantitatea precipitațiilor anuale este extrem de ridicată, ceea ce a avut ca urmare o puternică corodare. Tehnica lor primitivă și arderea insuficientă nu pot fi considerate argumente în sprijinul unei mari vechimi, deoarece și în culturile neolitice dezvoltate (ca să nu le mai amintim pe acelea din alte epoci) se întilnește ceramica primitivă și prost arsă. Chiar într-o așezare cucuteniană (Hăbășești), unul dintre fragmentele ceramice, examinat de un specialist în domeniul arderii ceramicii, dădea impresia, la prima vedere, că nici nu ar fi fost ars în cuptor. În ceea ce privește fragmentele de la Cremenea, aspectul lor general ne obligă să le atribuim mai degrabă perioadei de tranziție de la neolitic la epoca bronzului; recent, un tînăr cercetător a socotit că le poate atribui chiar culturii Glina-Schneckenberg<sup>29</sup>.

De aceea, asocierea acestor resturi ceramice cu microlitele epipaleolitice trebuie pusă exclusiv pe seama răvășirilor ulterioare (petrecute probabil chiar în timpul locuirii cu ceramică) care au scos la iveală piesele litice mai vechi și le-au amestecat cu resturile mai noi tocmai datorită stratului de cultură excesiv de subțire. Precizăm de altfel că în cursul unei vizite făcute în anul 1957 la Ceahlău ne-am exprimat ferm părerea că prezența la același nivel a uneltelor gravettiene și a ceramicii nu poate însemna și contemporaneitatea lor, de vreme ce nu era vorba de descoperiri închise.

Înlăturînd deci din discuție aceste așa-zise resturi Pre- sau Proto-Criș, ar trebui să ne oprim fără ezitare la concluzia că cea mai veche cultură neolitică din România a fost cultura Criș-Starčevo, de origine balcanică sud-dunăreană și care, trecînd la nord de Dunăre în sud-vestul țării,

<sup>26</sup> Se pare totuși că în ultimul timp unii specialiști sînt de părere că zona în care au putut fi domesticate ovicaprinele nu s-ar mărgini la Asia Anterioară. Firește, nu avem competența de a discuta această problemă, dar nu ni se pare că se poate pune la îndoială faptul că primele focare ale culturii neolitice se situează tocmai în Asia Anterioară.

<sup>27</sup> E. Zaharia, *Considérations sur la civilisation de Criș à la lumière des sondages de Leț*, în *Dacia*, N.S., VI, 1962, p. 5 și urm.; v.p. 48—50.

<sup>28</sup> De ex. Vladimir Dumitrescu, *L'art néolithique en Roumanie*, București, 1968.

<sup>29</sup> N. Vlăsa, *Sondajul de salvare de la „Gura Baciului”*, în *Acta Musei Napocensis*, Cluj, V, 1968, p. 371 și urm.; v.p. 375—376.

a pătruns treptat tot mai adânc, ocupînd după cum se ştie cea mai mare parte a teritoriului nord-dunărean al României, cu excepția poate a zonei extreme de NNV. Nu este locul să discutăm aici problema diferitelor faze de dezvoltare ale acestei culturi pe teritoriul românesc și nici în ce măsură trebuie făcute deosebiri regionale între așa-zisul aspect Criș și cultura Starčevo; pe de altă parte, e de la sine înțeles că răspîndirea acestei culturi pe o zonă atît de întinsă la nord de Dunăre — fiind identificată pînă destul de departe în Ucraina de sud-vest — s-a petrecut treptat și deci de-a lungul unui răstimp destul de îndelungat. În schimb, faptul că pînă acum nu s-au descoperit așezări aparținînd acestei culturi în SE Munteniei și nici în Dobrogea, i-a făcut în chip firesc pe cercetători să se întrebese ce se petrecea în această zonă — și mai ales între Dunăre și Mare — în timp ce purtătorii culturii Criș-Starčevo pătrundeau și se stabileau la nord de Dunăre.

Dacă întrebarea era firească, trebuie să spunem însă că răspunsul ce s-a dat nu este deloc firesc. Căci, descoperindu-se în Dobrogea cultura neolitică numită Hamangia, descoperitorul s-a crezut la început îndreptățit să afirme că această cultură (care este într-adevăr cea mai veche cultură neolitică cunoscută pînă acum în Dobrogea) prezintă un caracter vechi neolitic, fără a reprezenta totuși etapa inițială a neoliticului vechi din Europa<sup>30</sup>, iar puțin după aceea să spună că faza sa cea mai veche (Proto-Hamangia) a putut fi contemporană cu cultura Criș-Starčevo<sup>31</sup>. Mai apoi, subjugat de propriile-i descoperiri, le-a găsit pe de o parte o rădăcină locală care, prin neoliticul aceramic (despre care am văzut însă că nu există!) pătrunde pînă în mezolitic, iar pe de altă parte o componentă puternică vechi-neolitică cardială, de origine est mediteraneană-asiatică și a formulat astfel concluzia (cu care s-a operat apoi ca și cu o axiomă perfect dovedită!) că Hamangia este nu numai cea mai veche cultură neolitică din România — precedînd, în faza sa inițială, cultura Criș-Starčevo din stînga Dunării<sup>32</sup>, — dar că ea a avut o influență determinantă la însăși introducerea neoliticului la nord de Dunăre!<sup>33</sup>

Nu avem intenția să urmărim aici diferitele fluctuații, contradicții și reveniri ale autorului citat în această privință, căci nu acesta este scopul pe care ni l-am propus, ci ne vom mulțumi să ne oprim numai asupra cîtorva dintre ultimele sale formulări. Potrivit uneia dintre acestea, purtătorii culturii Hamangia ar fi venit pe mare cu bărci monoxile, fapt ce ar fi dovedit de ceramica decorată cu scoica *Cardium* și de oasele anumitor pești ce trăiesc numai în largul mării<sup>34</sup>. Și deși „fazele cele mai vechi ale culturii Hamangia nu au putut fi sesizate din punct de vedere documentar decît în puține materiale și observații sporadice”<sup>35</sup>, autorul s-a socotit îndreptățit să afirme fără ezitare că

<sup>30</sup> D. Berciu, *Une nouvelle civilisation néolithique récemment découverte en Roumanie: la civilisation de Hamangia*, în *Nouvelles études d'histoire*, I, București, 1955, p. 29 și urm.

<sup>31</sup> De ex. D. Berciu, în *Istoria României*, I, tabelul cronologic de pe pl. V; autorul spune textual: „la baza neoliticului vechi de pe teritoriul României se situează cultura Criș” (*ibidem*, p. 38); etc.

<sup>32</sup> D. Berciu, *Cultura Hamangia*, p. 109; idem, *Zorile istoriei...*, p. 55 („Cea mai veche cultură neolitică cu ceramică — cultura Hamangia”).

<sup>33</sup> D. Berciu, în vol. D. M. Pippidi — D. Berciu, *Geli și greci la Dunărea de jos*, I, p. 15.

<sup>34</sup> Idem, *Cultura Hamangia*, p. 11 și *Zorile istoriei...*, p. 58—59.

<sup>35</sup> Idem, *Zorile istoriei...*, p. 50.

„purtătorii culturii Hamangia erau de mult statorniciți cînd se dezvolta cultura Starčevo-Criș și cînd grupe omenști cu ceramică liniară se apropiau de Dunărea de jos”<sup>36</sup>. E adevărat că tot cam în același timp D. Berciu se mulțumea să spună că „similitudinile stabilite între unele forme ale ceramicii Hamangia și acelea de tip Starčevo par a exclude o anterioritate a acestui din urmă complex în aria culturii Hamangia și susțin în schimb o dezvoltare sincronă a lor”<sup>37</sup>. Încercînd însă să precizeze și mai mult faptele, el spune — în aceeași lucrare — că faza timpurie a acestei culturi (Hamangia I) ar fi documentată de „seria mai veche de materiale descoperite la Cernavoda, fie în așezările înșirate de-a lungul malului Dunării, fie risipite în necropolă”<sup>38</sup>. În această fază timpurie s-ar situa materialele cardiale și acelea cu decorul în barbotină. Cum însă din nenumăratele materiale publicate pînă acum lipsește ceramica într-adevăr decorată cu scoica *Cardium* și nici un alt cercetător nu știm să fi văzut o asemenea ceramică și ținînd seama de faptul că D. Berciu vorbește chiar despre „decorul cu tehnica general-cardială dar care folosește liniuțele oblice paralele”<sup>39</sup> ale acestei faze timpurii, este clar că adevărata ceramică cardinală lipsește în cultura Hamangia și de aceea trebuie înlăturată din discuție. Cît privește ceramica cu decorul „barbotină”, descrisă și reprodușă, ea nu impune deloc prin ea însăși o datare foarte veche, deoarece alături de paralele ce se pot stabili cu unele materiale ceramice din cultura Criș-Starčevo se mai pot indica și paralele în descoperiri similare din diferitele culturi neo-eneolitice ulterioare ale zonei carpato-dunăreano-balcanice. Și de altfel nu credem că se poate admite că într-adevăr „caracterul arhai-zant și eterogen” al ceramicii poate fi o caracteristică a unei faze timpurii, tocmai pentru că într-o fază inițială o cultură este mult mai unitară. Celelalte elemente atribuite acestei faze nu sînt nici ele neapărat mai vechi iar cîtă vreme această fază timpurie nu e documentată nici stratigrafic și nici prin vreo așezare proprie, fie ea destul de neînsemnată (fapte subliniate chiar de D. Berciu), ea rămîne destul de problematică.

Dar chiar dacă am admite existența acestei faze, ea *nu* poate fi atît de timpurie cum ni se spune, dacă „contactul între liniar-ceramică și cultura Hamangia a avut loc, după cît se pare în prezent, spre sfîrșitul fazei Hamangia I (în Ic)”<sup>40</sup>. Într-adevăr, acest contact nu s-ar fi putut produce decît cu o fază tîrzie a ceramicii liniare, și anume cu aceea cu note muzicale, *singura care s-a apropiat de Dunăre*. Iar cultura ceramicii liniare cu note muzicale fiind posterioară aspectului Criș din Moldova, cum a dovedit sondajul de la Perieni și cum admit astăzi toți cercetătorii, este limpede că nici cultura Hamangia nu poate fi mai veche decît cultura Criș-Starčevo, de vreme ce primele contacte cu

<sup>36</sup> *Ibidem*, p. 58—59.

<sup>37</sup> *Idem*, *Cultura Hamangia*, p. 17.

<sup>38</sup> *Ibidem*, p. 112.

<sup>39</sup> *Ibidem*.

<sup>40</sup> *Ibidem*.

cultura liniară s-au petrecut în faza Hamangia I, fie și într-o etapă timpurie a acesteia<sup>41</sup>.

Nu ne rămîne deci, pentru a putea preciza cu adevărat lucrurile, decît să ne referim la fapte care nu pot fi interpretate subiectiv, adică la unele constatări stratigrafice și la descoperirea unor materiale aparținînd altor culturi în așezările culturii Hamangia și vice versa, care să ne permită să fixăm cronologia relativă a culturii Hamangia față de celelalte culturi neolitice din România.

Cele mai vechi paralele (foarte sporadice, de altfel) ce se pot stabili între cultura Hamangia și altă cultură de pe teritoriul României — în afara ceramicii decorate în tehnica barbotinei, care nu este convinsgătoare — se situează în faza Bolintineanu a culturii Boian. Printre piesele descoperite la Cernavoda se află unele fragmente ceramice care pot fi considerate foarte apropiate de ceramica Bolintineanu<sup>42</sup>. Pe de altă parte, în așezarea culturii Hamangia de la Techirghiol, pe lângă o serie de fragmente ceramice decorate cu caneluri fine, paralele-orizontale și alături de un fragment de pahar de formă tronconică, cu analogii în materialele fazei Giulești a culturii Boian<sup>43</sup>, s-a găsit și un fragment despre care descoperitorii spun că „seamănă cu materialele din faza Bolintineanu a culturii Boian”<sup>44</sup>. Aceste paralelisme au fost confirmate, după o informație a colegului S. Morintz, de descoperirile încă inedite de la Coslogeni, pe Dunăre, unde s-au putut sesiza înrudiri între materialele culturii Hamangia de acolo (datînd dintr-o fază veche a acesteia) și materiale specifice fazei Bolintineanu. De altfel, din diferitele date ale rapoartelor de săpături și din lucrările ulterioare ar rezulta că cea mai veche fază a culturii Hamangia „cunoscută pînă acum” este aceea identificată în punctul Columbia C de la Cernavoda<sup>45</sup>, deși se afirmase că „ceramica din punctul Columbia C completează conținutul unei faze mai recente”<sup>46</sup>. Autorii cercetării spun că aici, ca și în punctul Columbia A s-au găsit „fragmente decorate în tehnica inciziei și a în-crustației, folosind motive caracteristice culturii Giulești”<sup>47</sup>. Unele dintre fragmentele ilustrate dovedesc de altfel că între materialele de tip Boian se află și unele absolut caracteristice pentru faza Vidra, așa încît nu este vorba de un sincronism perfect Columbia C = Giulești. În unele morminte din necropola de la Cernavoda („Columbia D”) s-au descoperit materiale ce i-au determinat pe conducătorii săpăturilor să afirme

<sup>41</sup> Nu trebuie uitat de altfel faptul că — după descoperirea culturii Hamangia — D. Berciu a crezut că trebuie să apropie decorul „pointillé” al ceramicii acestei culturi de decorul culturii „Stichbandkeramik” din Europa centrală (idem, *Une civilisation néolithique...*) și să preconizeze un contact între purtătorii acestor culturi în Polonia, ipoteză la care a renunțat (v. în această privință articolul lui I. Neustupný, în *SlovArch*, VI, 2, 1958, p. 257 și urm.). Din punct de vedere cronologic însă, ipoteza aceasta era mai plauzibilă, deși din toate celelalte privințe nu poate fi acceptată.

<sup>42</sup> D. Berciu, *Cultura Hamangia*, fig. 11/2—4 și fig. 13/2.

<sup>43</sup> E. Comșa, Doina Galbenu și A. Aricescu, *Săpături arheologice la Techirghiol*, în *Materiale*, VIII, p. 165 și urm.

<sup>44</sup> *Ibidem*.

<sup>45</sup> D. Berciu, S. Morintz, P. Roman, *Săpăturile de la Cernavoda*, în *Materiale*, V I, p. 95 și urm.

<sup>46</sup> S. Morintz și D. Berciu, *Șantierul arheologic Cernavoda*, în *SCIV*, VI, 1955, p. 151 și urm. (v.p. 154).

<sup>47</sup> *Ibidem*, p. 153—154.

că ele constituie „elemente de sincronizare a uneia din perioadele mai vechi ale culturii Hamangia” cu faza Boian-Giulești<sup>48</sup>; iar pe Dealul Sofia de la Cernavoda s-a făcut constatarea că „într-o perioadă mai avansată a culturii Hamangia aceasta se dezvoltă paralel cu cultura Boian — aspectul Vidra”<sup>49</sup>, această perioadă avansată fiind aceea reprezentată prin aspectul descoperit și în așezarea de la Ceamurlia de jos. Tot în cimitirul de la Cernavoda s-a găsit și „un fragment de cutie-suport cu urme de culoare roșie de formă cunoscută din aspectul Spanțov, fază finală a culturii Boian și în aspectul Petru Rareș de la începutul culturii Gumelnița”<sup>50</sup>.

Deosebit de importante pentru precizarea cronologiei relative sînt însă descoperirile din tell-ul de la Hirșova, în care materialele aparținînd culturilor Boian, Hamangia și Gumelnița au fost găsite în situații stratigrafice deosebit de clare. Acolo, sub un nivel aparținînd fazei Boian-Spanțov și deasupra nivelului aparținînd fazei Boian-Vidra s-a găsit o cantitate foarte mare de materiale ceramice aparținînd fazei Ceamurlia de jos a culturii Hamangia<sup>51</sup> — deci fazei Hamangia III. De aici rezultă că aceasta din urmă este cel puțin parțial, dacă nu cu totul posterioară fazei Boian-Vidra (respectiv Boian III); de altfel, cercetătoarea care a întreprins săpăturile a preconizat chiar un sincronism parțial al fazei Hamangia III și cu faza Spanțov (= Boian IV)<sup>52</sup>.

Cît privește apropierea făcute între unele elemente de decor ale culturii Hamangia și acelea ale culturii liniare, ele nu sînt suficient de concludente pentru a indica un sincronism între cultura Hamangia și faza veche a culturii liniare.

Lăsînd deci la o parte similitudinile și înrudirile care nu pot constitui sincronisme certe, constatăm fără posibilitate de greșeală că se pot preciza totuși unele fapte indiscutabile în privința cronologiei relative a culturii Hamangia. De vreme ce trebuie să admitem că faza Hamangia III este, în linii mari, contemporană cu faza Boian-Vidra și cu începuturile fazei Boian-Spanțov, este clar că faza Golovița (= Hamangia II) trebuie considerată sincronă cu faza Boian-Giulești (= Boian II) și cel mult cu sfîrșitul fazei Boian-Bolintineanu. Am putea deci admite că cea mai mare parte a fazei Bolintineanu a fost sincronă cu faza Hamangia I, concluzie care corespunde în parte și cu unele din afirmațiile lui D. Berciu.

În ceea ce privește cronologia absolută, singurele date C14 disponibile pentru cultura Hamangia privesc faza III și indică o dată în jurul anului 4000 î.e.n.<sup>53</sup>. Această dată vine în favoarea presupunerii cercetătoarei de la Hirșova — și anume că faza Hamangia III ar fi fost mai degrabă sincronă cu faza Boian-Spanțov —, deoarece datele C14 obținute pentru cărbunii de pari ai unei locuințe din stratul Spanțov de la Căscioarele se situează între 4000 — 3900 î.e.n. Aceasta arată că decalajul dintre

<sup>48</sup> D. Berciu și S. Morintz, *Săpăturile de la Cernavoda*, în *Materiale*, V, p. 99 și urm. (v. p. 102).

<sup>49</sup> *Ibidem*, p. 105.

<sup>50</sup> D. Berciu și S. Morintz, *Șantierul arheologic Cernavoda*, în *Materiale*, III, p. 83 și urm. (v. p. 89).

<sup>51</sup> Doina Galbenu, *Așezarea neolitică de la Hirșova*, în *SCIV*, XIII, 285—306.

<sup>52</sup> *Ibidem*.

<sup>53</sup> D. Berciu, *Cultura Hamangia*, p. 114.

fazele culturii Boian și acelea ale culturii Hamangia este mai curînd în favoarea primelor.

Toate faptele arătate mai sus ne împiedică să acceptăm părerea că „începuturile neoliticului cu ceramică din Dobrogea au avut loc pe la jumătatea mileniului VI î.e.n. sau curînd după aceasta”<sup>54</sup>, dacă aceste începuturi sînt reprezentate de cultura Hamangia, căci ar fi cu totul exagerat să admitem că fazele I—II ale acestei culturi au dăinuit peste un mileniu și jumătate.

4. Rezumînd discuțiile de mai sus, ni se pare că se desprind foarte limpede o serie de concluzii și anume :

a) Nu s-a descoperit pînă acum pe teritoriul României nici o așezare care să poată fi atribuită în chip indiscutabil neoliticului aceramic.

b) Este evident posibil ca în viitor să se găsească și pe teritoriul României așezări datînd din neoliticul pre-ceramic, din moment ce au fost anunțate astfel de descoperiri în sudul Ucrainei. Totuși nici în acest caz nu credem că un asemenea neolitic pre-ceramic ar putea fi considerat rezultatul unei evoluții locale a triburilor epipaleolitice, ci consecința migrațiilor populațiilor și a pătrunderii influențelor din Asia Anterioară.

c) Chiar dacă într-adevăr cultura Hamangia ar avea în conținutul său unele elemente cardiale, pînă ce nu se va descoperi un nivel cu ceramică cardinală tipică (ca în Tesalia, de ex.) sub nivelurile cunoscute pînă acum ale culturii Hamangia, ele nu pot avea semnificația care li se atribuie.

d) Deocamdată începuturile culturii Hamangia nu pot fi situate înainte de cea mai veche fază (Bolintineanu) a culturii Boian ; cel mult forțînd lucrurile, s-ar putea admite un paralelism cu totul parțial între începutul culturii Hamangia și o fază tirzie a culturii Dudești din zona Dunării muntene, despre care se știe că este oarecum sincronă cu faza veche Vinča (A) și care, intrînd în contact la nord de București cu cultura liniară cu note muzicale, a dat naștere culturii Boian (Bolintineanu). Și numai la acest nivel, nu înainte, s-ar putea situa și explica eventuala pătrundere a elementelor de esență liniară în cultura Hamangia.

e) Pînă la proba contrară, cea mai veche cultură neolitică de pe teritoriul României este tot cultura Criș-Starčevo, chiar dacă pînă acum ea nu a fost identificată și în Dobrogea. Elementele „primitive” din ceramica Hamangia ar putea fi considerate tocmai rezultatul unui fond Criș-Starčevo, nefiînd nevoie, pentru explicarea lor, să ne coborîm pînă la nivelul „cardial”, de vreme ce nu s-a găsit ornamentare cu adevărat cardinală.

f) Așa precum cercetările viitoare vor trebui să arate dacă a existat sau nu un neolitic aceramic la nord de Dunăre, ele vor arăta și care a fost într-adevăr cel mai vechi neolitic ceramic în Dobrogea, căci nu putem exclude aprioric existența aici a unui neolitic ceramic mai vechi decît cultura Hamangia. Să nu uităm că pînă acum 20 de ani nu știam nimic despre existența culturii Criș-Starčevo și a culturii liniare în România, după cum pînă acum 15 ani nu se știa că a existat cultura Hamangia în Dobrogea !

<sup>54</sup> *Ibidem*.

În același timp nu avem dreptul să anticipăm, construind faze și protofaze, numai pentru că în felul acesta imaginea dezvoltării neoliticului pe teritoriul României ar părea mai completă și mai seducătoare — căci, după cele ce știm pînă acum, o asemenea imagine este inexactă.

g) Cît privește etnogeneza populației neolitice din spațiul carpato-danubian, dacă neoliticul a fost introdus aici printr-o migrație lentă a triburilor anatoliene-est-mediteraneene, nu e mai puțin adevărat că acestea *nu* au putut nimici, ci au asimilat treptat triburile locale epipaleolitice. Acest fapt ni se pare că reprezintă nu numai o explicație valabilă din punct de vedere dialectic, dar el rezultă în chip clar din toate examenele antropologice făcute pînă acum, care au indicat pînă în neoliticul tîrziu prezența unor elemente protoeuropeide alături de acelea mediteraneene și anatoliene.

## À PROPOS DE LA PLUS ANCIENNE CULTURE NÉOLITHIQUE DE ROUMANIE

### RÉSUMÉ

Cette étude a été présentée au colloque international organisé par l'Association des Etudes du Sud-Est Européen et l'Académie bulgare des Sciences, qui a eu lieu les 23—27 avril 1969 à Plovdiv (Bulgarie), sur le thème : L'Ethnogenèse des anciens peuples balkaniques. Les actes du colloque seront publiés par l'Académie bulgare des Sciences ; par conséquent, il n'y a pas lieu de donner ici un résumé circonstancié de l'étude. Il faut seulement préciser que l'auteur conteste d'abord l'attribution au néolithique pré-céramique de certaines découvertes de Roumanie (bien qu'il admette la possibilité de trouver à l'avenir des restes datant de cette période) et ensuite la date très haute attribuée par l'inventeur à la culture de Hamangia ; celle-ci ne peut être en aucun cas considérée la plus ancienne culture néolithique de Roumanie, car il est évident qu'elle soit synchronique de la culture de Boian et que, par conséquent, elle doit être datée du néolithique moyen. A l'heure actuelle, la plus ancienne culture néolithique de Roumanie est toujours la culture de Criș-Starčevo.





# CONTRIBUȚIE LA CUNOAȘTEREA PRELUCRĂRII METALELOR LA ÎNCEPUTUL EPOCII BRONZULUI ÎN SUD-ESTUL TRANSILVANIEI

DE

ZOLTAN SZÉKELY

Dintre metale, aurul și cuprul au fost cunoscute și folosite încă din epoca neolitică<sup>1</sup>. În așezările neolitice cu ceramică pictată de la Ariușd și Sf. Gheorghe-Gémvára<sup>2</sup> au fost găsite străpungătoare, lame, mărele și brățări de aramă; la Ariușd au mai fost găsite și câteva obiecte de aur<sup>3</sup>, iar așezarea de la Reci a furnizat și un topor-ciocan din cupru<sup>4</sup>. Numărul obiectelor de aur și aramă în neolitic este însă destul de redus.

În perioada următoare, în epoca de trecere și la începutul epocii bronzului, obiectele de aramă sînt mai numeroase; apar primele obiecte confecționate din bronz și se dezvoltă diferite forme de unelte și de podoabe. Majoritatea obiectelor de aramă și bronz din această perioadă provin din descoperiri izolate, depozite ascunse, din inventarul mormintelor și așezări. În cele ce urmează, pe baza noilor descoperiri vom încerca să prezentăm obiectele de aramă și de bronz specifice pentru culturile perioadei amintite mai sus.

Este un fapt stabilit că în sud-estul Transilvaniei, în etapa tîrzie a culturii Ariușd (faza B) pătrunde cultura Tisa, în fazele sale Tiszapolgár și Bodrogkeresztur<sup>5</sup>. În cadrul acestei culturi, sînt caracteristice următoarele unelte de aramă: topoare plate, toporul cu brațele în cruce și acul

---

<sup>1</sup> I. Nestor, *Etudes sur l'exploitation préhistorique du cuivre en Roumanie*, în *Dacia*, IX—X, 1941—1944, p. 175—182; idem, *Asupra începuturilor metalurgiei aramei și bronzului în R.P.R.*, în *Studii și referate privind istoria României*, p. 49.

<sup>2</sup> M. Roska, *Repertorium*, I, 1942, p. 77, fig. 92; Z. Székely, în *Materiale*, V, 1959, p. 7—15, pl. IV/8.

<sup>3</sup> M. Roska, *op. cit.*, fig. 93.

<sup>4</sup> Z. Székely, *Contribution à l'étude du développement du Néolithique dans la Transylvanie sud-orientale*, în *Atti del Congresso Internazionale delle Scienze Preistoriche et Protoistoriche*, N. II, pl. CXX/1.

<sup>5</sup> I. Nestor, *Der Stand der Vorgeschichtsforschung in Rumänien*, în *BerRGK*, 22, 1933, p. 75—76, nota, 297; Z. Székely, în *SCIV*, XV, I, 1964, p. 125.

de dimensiuni mici<sup>6</sup>. Toporul plat, precum și cel cu brațele în cruce, descoperite în Transilvania, sînt atribuite tot purtătorilor culturii Bodrogkeresztur, iar locul de geneză al acestor tipuri se consideră a fi fost Transilvania<sup>7</sup>. Această constatare este confirmată și de următoarele fapte :

Muzeul din Sf. Gheorghe, în colaborare cu Muzeul din Cristur, a executat în anul 1965 săpături în hotarul orașului Cristur (jud. Harghita), pe locul numit „Poala Bradului”. Pe acest loc a fost descoperită o așezare a culturii Bodrogkeresztur, suprapusă de una din Latène-ul dacic și apoi de o așezare prefeudală din secolul al VII-lea e.n. În stratul de cultură Bodrogkeresztur au fost dezvelite două locuințe de formă dreptunghiulară, în care s-a descoperit un bogat material ceramic caracteristic acestei culturi. În inventarul unei locuințe figurează și o bucată de aramă, material brut pentru turnat.

Într-o descoperire nouă făcută la Sinzieni (jud. Covasna) a fost găsit un topor plat de bronz, împreună cu un topor cu brațele în cruce. Locul descoperirii este o movilă situată în hotarul comunei, cunoscută sub denumirea de movila „Perkő”. În panta estică a movilei a fost deschisă o carieră de piatră și cu ocazia exploatării pietrei, au fost găsite în anul 1965 aceste obiecte de bronz și de aramă, dintre care a fost predat muzeului numai toporul plat, cel cu brațele în cruce pierzîndu-se. Toporul plat este acoperit cu o patină verde, iar ceafa i-a fost ciocnită din vechime; dimensiuni : lungimea 13 cm, lățimea 3,5 și 2,3 cm (fig. 1/2, 2a).

Toporul plat, împreună cu toporul cu brațele în cruce, se poate încadra în cultura Bodrogkeresztur sau se poate atribui purtătorilor culturii Coțofeni<sup>8</sup>. Ambele culturi, care sînt atestate în această regiune, posedă acest tip de topor. Noi îl atribuim însă mai curînd culturii Bodrogkeresztur, din cauză că toporul plat este mai caracteristic acestei culturi.

Cultura Coțofeni încheie neoliticul și formează perioada de tranziție spre epoca bronzului în sud-estul Transilvaniei. Peste această cultură s-a suprapus cultura Glina III-Schneckenberg<sup>9</sup>. I. Nestor<sup>10</sup> a încadrat această cultură la locul ei just, iar așezarea eponimă a fost cercetată și publicată de A. Prox<sup>11</sup>. Recent, Gh. Bichir a cercetat această cultură în săpăturile de la Cuciułata, verificînd și rectificînd în unele cazuri constatările mai vechi ale lui Prox<sup>12</sup>.

Gh. Bichir consideră că această cultură prezintă numai două faze de dezvoltare (faza A și B) și că a pătruns în regiunea cursului mijlociu al Oltului aproape complet formată<sup>13</sup>. În urma descoperirii din așezarea de la Zăbala (jud. Covasna), înclinăm să presupunem că această cultură a avut și o fază mai timpurie decît faza A, din care s-a dezvoltat apoi

<sup>6</sup> P. Patay, *Tanulmányok Debrecen vidékének a rézkoráról*, în *Anuarul Muzeului Déri*, Debrecin, 2, p. 24; idem, *A Bodrogkereszturi Kultúra temelői*, în *Rég. füzetek*, seria a II-a, p. 34.  
<sup>7</sup> Z. Székely, *Noi descoperiri de unelte de aramă și de bronz din Transilvania*, în *SGIV* 18, 2, 1967, p. 331.

<sup>8</sup> D. Berciu, *Zorile istoriei în Carpați și la Dunăre*, 1966, p. 135, pl. IX.

<sup>9</sup> Ibidem, p. 160.

<sup>10</sup> I. Nestor, *op. cit.*

<sup>11</sup> A. Prox, *Die Schneckenbergkultur*, 1941, p. 27.

<sup>12</sup> Gh. Bichir, *Beitrag zur Kenntnis der frühen Bronzezeit im südöstlichen Transilvanien und in der Moldau*, în *Dacia*, N.S., VI, 1962, p. 87—114.

<sup>13</sup> Idem, *op.cit.*, p. 107.

cultura Schneckenberg propriu-zisă. Așezarea se află la 2 km vest de comună, pe o movilă cunoscută sub denumirea de „Movila Tătarilor”. Pe panta vestică a movilei s-a deschis o carieră de piatră. În malul carierei s-a putut observa un strat de cultură gros de 40-60 cm, care conținea bucăți de chirpic, fragmente de vase și oase. Învățătorul din comuna Zăbala, Hagi Ioan, a adunat mult material ceramic din carieră precum și din gropile săpate de dinsul. Cercetînd acest material, am constatat că forma caracteristică este strachina cu gura în formă de pîlnie (*Schüssel mit Trichtertrand*); există însă și alte forme de vase de diferite dimensiuni. Pasta lor este compactă, conține pietricele și este arsă închis pînă la negru, sau mai deschis. Străchinile au o șanțuire pe umărul decorat cu mici proeminente plate. Marginea buzei este uneori îngroșată și decorată cu împunsături triunghiulare făcute cu vârful unui băț. Alte elemente de decor sînt liniile incizate și imprimate vertical, precum și briul crestă (fig. 3/2-7). Lipsa unor forme de vase, cești și căni, precum și a unor elemente de decor cu caracter plastic, de exemplu așa-numitele găuri-butoni și ornamentul făcut cu sfoara, ne îndeamnă să considerăm acest material ceramic, deosebit în parte de cel al culturii Schneckenberg, ea aparținînd poate unei faze incipiente a culturii Schneckenberg. O săpătură sistematică va dovedi valabilitatea acestei încadrări.

O altă așezare, situată la Sf. Gheorghe (jud. Covasna), este cea de pe vârful muntelui Piatra de Veghe (Örkö); în urma exploatării pietrei, așezarea a fost complet distrusă cu excepția unei mici porțiuni din margine; acest loc neatins a fost sondat de noi în anul 1962. În cursul acestei cercetări s-au putut face unele observații stratigrafice și au fost descoperite și cîteva obiecte de aramă<sup>14</sup>. La acestea se adaugă și inventarul unui mormînt găsit de învățătorul Györbiró Ștefan în malul carierei de piatră.

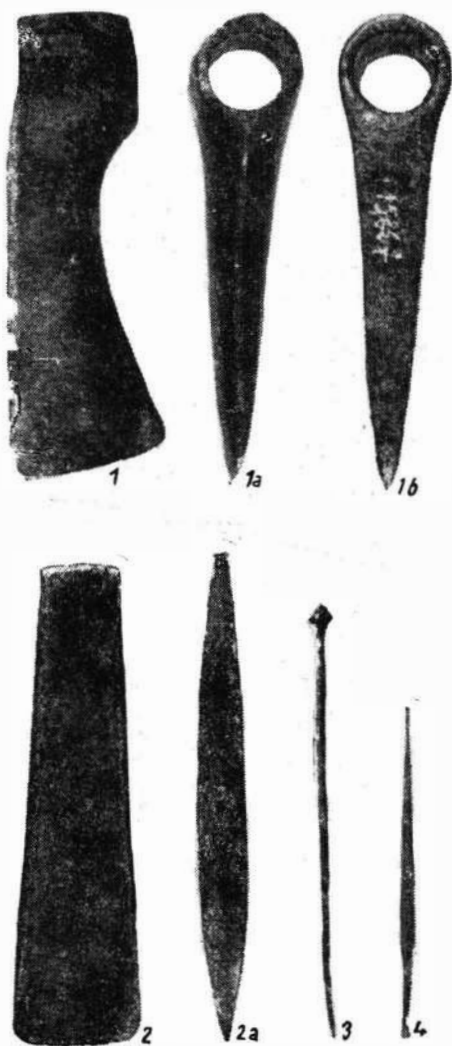

Fig. 1. — 1, 1a, 1b, topor de aramă cu gaura de înmănușare verticală, de la Sf. Gheorghe-Piatra de Veghe; 2, 2a, topor plat din bronz de la Sinzieni; 3, 4, ac și sulă de bronz de la Rotbav.

<sup>14</sup> Z. Székely, în *Materiale*, III, 1957, p. 157, fig. 9/1-2.

În așezările și mormintele culturii Schneckenberg obiectele de aramă sînt relativ puține la număr. Toporul plat cu marginile ridicate mai persistă<sup>15</sup>, dar într-o formă mai evoluată, avînd corpul mai lat decît cel din cultura Bodrogkeresztur. Acest tip de topor este cunoscut dintr-o descoperire mai veche din așezarea de la Sf. Gheorghe (Piatra de Veghe), de unde mai provine și o altă daltă de bronz<sup>16</sup>. Apartenența lor la cultura Schneckenberg este pusă sub semnul întrebării de către Prox<sup>17</sup>. Prin faptul că o valvă de tipar pentru turnat topoare plate a fost găsită într-un strat la Glina<sup>18</sup>, considerăm îndoiala manifestată de Prox, drept neîntețiată.

Sula cu secțiunea dreptunghiulară avînd ambele capete ascuțite, cunoscută din cultura Bodrogkeresztur, se păstrează și în cultura Schneckenberg, în straturile A și B<sup>19</sup>. În stratul B mai sînt atestate următoarele obiecte : pumnal cu limbă la mîner, brățară, daltă cu toc și un nasture în formă de calotă<sup>20</sup>.

Cercetările noastre executate la Sf. Gheorghe-Piatra de Veghe au îmbogățit numărul uneltelor de aramă ale acestei culturi. În stratul superior au fost descoperite următoarele obiecte : o sulă, un topor cu gaura de înmănușare verticală și un fragment dintr-o valvă de turnat cuțite. Sula, turnată din aramă, este acoperită cu o patină de un verde închis. Ambele capete sînt ascuțite și are o secțiune dreptunghiulară dimensiuni : lungimea 6,2 cm, grosimea 0,3 cm. Toporul e acoperit cu patină verde, lungimea sa este de 16,6 cm, iar diametrul găurii de înmănușare de

4 cm (fig. 1/1a, 1b). Pe fragmentul de valvă aparținînd tiparului în care a fost turnat cuțitul cu mîner făcut din gresie s-au păstrat și resturi de metal (fig. 2/2).

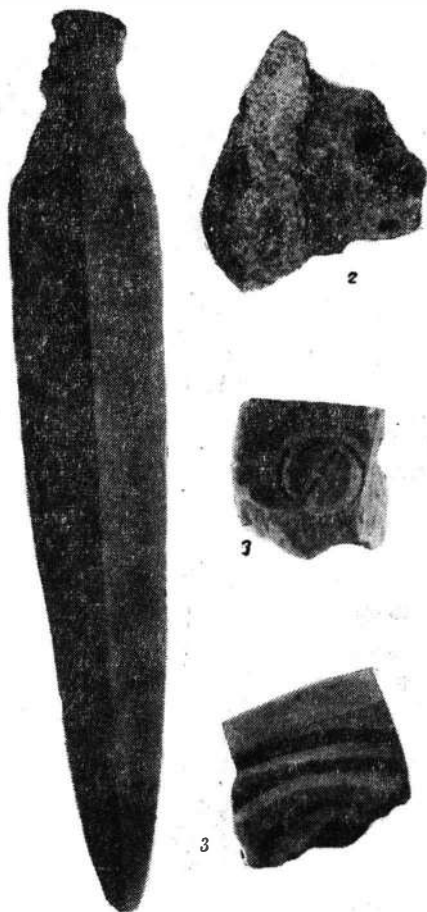

Fig. 2. — 1, pumnal de aramă de la Sf. Gheorghe-Piatra de Veghe; 2, valvă de tipar de la Sf. Gheorghe-Piatra de Veghe; 3, 3a, valvă de tipar de la Rotbav.

<sup>15</sup> I. Nestor, *op. cit.*, p. 71.

<sup>16</sup> M. Roska, *Repertorium*, 1942, fig. 305—314.

<sup>17</sup> A. Prox, *Die Schneckenbergkultur*, 1941, p. 27.

<sup>18</sup> I. Nestor, *op. cit.*, p. 71.

<sup>19</sup> A. Prox, *op. cit.*, pl. XIII/4—6, 8—10, p. 43.

<sup>20</sup> *Ibidem*, p. 43.

Tot în așezarea de la Sf. Gheorghe-Piatra de Veghe, în anul 1967, învățătorul Györbiró István a descoperit în malul sudic al carierei de piatră un mormînt de înhumatie. Scheletul, aparținînd unui adult, era așezat pe spate, cu capul spre răsărit, într-o „cutie” făcută din bolovani. Mormîntul a avut ca inventar un pumnal de aramă și fragmente de vase. În urma sesizării învățătorului, a fost cercetat terenul și s-a constatat că mormîntul a fost descoperit în stratul superior al așezării de la Sf. Gheorghe-Piatra de Veghe. Pumnalul cu limbă la mîner este din aramă și poartă o patină de un verde închis. Este în formă de frunză, cu o ușoară nervură mediană. Dimensiuni : lungimea totală 24 cm, lățimea lamei 4 cm, lățimea maximă 4 cm (fig. 2/1). Printre fragmentele de vase găsite în cutia de piatră a mormîntului, s-a aflat și un fragment din partea superioară a unui vas-askos. Acest fragment este decorat cu linii în relief, formînd două benzi în val și cercuri concentrice (fig. 3/1). Tipul de vas căruia îi aparține este caracteristic culturii Monteoru, faza IC<sub>3</sub> și IC<sub>4</sub> și corespunde cronologic fazei B a culturii Schneckenberg. Pumnalul cu limbă la mîner este cunoscut și în cultura Monteoru, în fazele amintite<sup>21</sup>.

Pe dealul Sprengi (Brașov), în așezarea Schneckenberg, A. D. Alexandrescu a descoperit în anul 1958 o sulă de bronz și un ac din același metal, avînd capul conic<sup>22</sup>. O descoperire asemănătoare s-a făcut și la Rotbav (jud. Brașov) în anul 1965; aici a fost descoperit un mormînt în cutie de piatră, care aparține culturii Schneckenberg<sup>23</sup>. În apropierea mormîntului a fost atestată și așezarea acestei culturi. Directorul școlii din comună, N. Croitoru, a adunat din acest loc mult material ceramic, un ac de bronz, o sulă tot din bronz și un fragment din valva unui tipar. Acul cu capul conic, prezintă o patină de un verde închis. Dimensiunile sale sînt : lungimea 13,2 cm, grosimea 0,3 pînă la 2 cm (fig. 1/3). Sula, acoperită cu o patină verde, are secțiunea dreptunghiulară și e prevăzută cu un peduncul de secțiune ovală. Dimensiuni : lungimea 10,3 cm, grosimea maximă 0,5 cm (fig. 1/4). Fragmentul de tipar, utilizabil pe ambele părți este din gresie și a servit pentru turnarea unui obiect rotund, probabil un obiect de podoabă (fig. 2/3, 3a).

Uneltele de aramă și bronz descoperite la Sf. Gheorghe-Piatra de Veghe și la Rotbav confirmă constatările făcute de I. Nestor și A. Prox, îmbogățind în plus și lista uneltelor. Toporul cu brațele în cruce nu mai este atestat printre uneltele acestei culturi; cel găsit la Ariușd aparține unui alt orizont cultural, mai timpuriu<sup>24</sup>. În locul lui s-a dezvoltat tipul de topor cu gaura de înmănușare verticală care, în această perioadă, este cunoscut din numeroase descoperiri izolate și din depozite. Topoarele descoperite la Arcuș<sup>25</sup> și la Casin-Sînzieni aparțin acestui orizont cultural, ulterior culturii Ariușd<sup>26</sup>. Acul de dimensiuni mici din cultura Bodrogkeresztur mai persistă, iar pumnalul cu limba la mîner provine din cultura Monteoru. Apar cuțitul și acul cu capul conic.

<sup>21</sup> Informație primită de la E. Zaharia, pentru care li mulțumim.

<sup>22</sup> D. Berciu, *op. cit.*, p. 162.

<sup>23</sup> Z. Székely, *Raport de săpături*, în *Materiale*, IX (sub tipar).

<sup>24</sup> Idem, în *SCIV*, 18, 2, 1967, p. 330.

<sup>25</sup> M. Roska, *op. cit.*, fig. 25.

<sup>26</sup> Z. Székely, *Almanah*, 1955, p. 8-9, fig. 2/1-3.

În valea Oltului, unde cultura Schneckenberg domină la începutul epocii bronzului, mai este atestată și o cultură nouă, cultura Ciomortan, denumită astfel după locul descoperirii, cunoscută din așezările de la Cio-



Fig. 3. — 1, fragment de vase de la Sf. Gheorghe-Piatra de Veghe; 2—7, fragmente de vase de la Zăbala.

mortan și Păuleni (jud. Harghita); aceleași culturi îi aparține și mormîntul găsit la Poian (jud. Covasna). În așezare nu a fost găsit nici un obiect de bronz, însă un document păstrat în arhiva Muzeului din Miercurea

Ciuc amintește descoperirea, în anul 1812, a unui „tezaur” la Ciomortan<sup>27</sup>. Componenta tezaurului nu este specificată; nefiind însă atestate alte culturi în hotarul comunei, se poate presupune că tezaurul, constând din obiecte de bronz sau din metal prețios, aparține acestei culturi. Ceramica culturii Ciomortan prezintă asemănări cu cea a culturilor Glina III-Schneckenberg, Monteoru, Wietenberg, având caracterele epocii timpurii a bronzului; purtătorii acestei culturi au folosit bronzul pentru confecționarea uneltelor. Conform cunoștințelor noastre actuale despre cultura Ciomortan, o putem considera ca fiind una dintre culturile care au contribuit la dezvoltarea culturii Wietenberg, care își începe evoluția în epoca mijlocie a bronzului și persistă pînă în epoca ei tîrzie.



Din cele relatate mai sus, reiese că folosirea uneltelor de metal, mai ales din aramă, în sud-estul Transilvaniei începe deja în neolitic, în cadrul culturilor Ariușd și Bodrogkeresztur. Purtătorii culturii Coțofeni preiau și dezvoltă mai departe acest bun cultural, fapt observat prin prezența topoarelor cu brațele în cruce; acestea durează într-o formă mai evoluată față de cea cunoscută în culturile Ariușd-Bodrogkeresztur și după înțetarea acestor culturi. Cultura Glina III-Schneckenberg, care s-a suprapus culturii Coțofeni, ridică metalurgia la o treaptă superioară, dezvoltîndu-se astfel o serie de noi forme de unelte și podoabe. Descoperirea de la Sprengi arată că a fost cunoscută și metalurgia bronzului. În așezarea de la Sf. Gheorghe-Piatra de Veghe au fost găsite numai obiecte de aramă. Unele fragmente de vase arată însă că nivelul superior atinge epoca bronzului. Potrivit părerii lui D. Berciu, cultura Cernavoda a fost un factor important în geneza culturii Glina, transmițîndu-i elementele mediteraneene, printre care figurează securea de tip Veselinovo, forme de pumnale etc.<sup>28</sup>. Cercetătorul maghiar N. Kalicz, crede că pumnalul cu limba la mîner, armă caracteristică pentru cultura Schneckenberg, este de origine răsăriteană și se leagă cu regiunea Caucazului, iar toporul de luptă cu gaura de înmănușare verticală este considerat în parte ca un produs transilvănean, dezvoltat sub influența culturii de stepă răsăriteană. Transilvania este considerată de acest cercetător, ca al doilea mare centru al metalurgiei aramei în această perioadă, după regiunea Caucazului<sup>29</sup>. Numeroasele obiecte de aramă (unelte, arme) descoperite fie izolat, fie în depozite sau în așezări, ne îndreptătesc să considerăm că Transilvania, în perioada de tranziție și la începutul epocii bronzului, a fost un centru de prelucrare a aramei și a bronzului. Faptul este dovedit și de fragmentul de tipar, precum și de obiectele de aramă descoperite în așezarea de la Sf. Gheorghe-Piatra de Veghe. Considerînd noile cercetări, evoluția acestei culturi în sud-estul Transilvaniei nu este încă definitiv lămurită. Este probabil să fi avut și în această regiune o fază timpurie (Proto-Schneckenberg), iar la geneza sa un rol activ au avut influența sudică și cea răsări-

<sup>27</sup> Documentul se află în arhiva Muzeului din Miercurea Ciuc.

<sup>28</sup> D. Berciu, *op. cit.*, p. 160—161.

<sup>29</sup> N. Kalicz, *Die Frühbronzezeit in nordost-Ungarn*, 1968, p. 48—49, nota 317.



teană<sup>30</sup>. O cercetare mai sistematică în așezarea de la Zăbala, precum și publicarea rezultatului sondajelor de la Sf. Gheorghe-Piatra de Veghe vor da mai multe lămuriri referitoare la etapele și, în cadrul acestora, la fazele de dezvoltare ale acestei culturi. În privința dezvoltării tipologice a diferitelor forme de unelte, sintem de părere că unele ca toporul cu brațele în cruce și cuțitele au luat naștere în mediul cultural local, contribuind, firește, și influențe culturale exterioare, în primul rînd cele din sud și răsărit.

## CONTRIBUTION À LA CONNAISSANCE DU TRAITEMENT DES MÉTAUX AU DÉBUT DE L'ÂGE DU BRONZE AU SUD-EST DE LA TRANSYLVANIE

### RÉSUMÉ

L'auteur présente les différents types d'outils et d'armes confectionnés en cuivre et en bronze, spécifiques des civilisations du début de l'âge du bronze en Transylvanie.

La civilisation de Bodrogkeresztur se caractérise par les outils en cuivre suivants : la hache plate, la hache à deux tranchants cruciformes et l'épingle de petites dimensions.

La hache à douille verticale, le poignard à languette et les couteaux ont commencé également à être utilisés pendant cette civilisation.

On a trouvé à Sprengi et à Rotbav (dép. de Brașov), une épingle et une alêne en bronze, attribuées à cette civilisation.

En s'appuyant sur la découverte de Zăbala, l'auteur suppose l'existence d'une phase plus ancienne que celle de Schneckenberg A, la phase Proto-Schneckenberg.

### EXPLICATION DES FIGURES

Fig. 1. — 1, 1a, 1b, hache en cuivre à douille verticale, de Sf. Gheorghe-Piatra de Veghe ; 2, 2a, hache plate en bronze, de Sinziene ; 3, 4, épingle et alêne en bronze, de Rotbav.

Fig. 2. — 1, poignard en cuivre de Sf. Gheorghe-Piatra de Veghe ; 2, 3, 3a, fragments de moule trouvés à Sf. Gheorghe-Piatra de Veghe et à Rotbav.

Fig. 3. — 1, fragments céramiques de Sf. Gheorghe-Piatra de Veghe ; 2-7, de Zăbala.

<sup>30</sup> *Istoria României*, vol. I, p. 95, 98.

## FIBULELE CU SCUT DINTR-UN SINGUR FIR

DE

TIBERIU BADER

Din marea familie a fibulelor, tipul cu scut este mai puțin frecvent în întreaga Europă în comparație cu celelalte tipuri de fibule hallstattiene. Prin aceasta se explică faptul că, în timp ce asupra unor tipuri de fibule, cum sînt: „*passementerie*”<sup>1</sup>, „*Spindlersfelder*”<sup>2</sup>, „*cu ochelari*”<sup>3</sup>, au apărut studii care s-au ocupat cu aria de răspîndire, tipologia, originea, evoluția și cronologia acestora, pînă în prezent un astfel de studiu despre tipul de fibulă cu scut lucrat dintr-un singur fir nu cunoaștem. Astfel, lipsește o clasificare tipologică și cronologică a tipului menționat. E drept că numărul descoperirilor ce aparțin tipurilor de fibule mai sus amintite este mult mai mare decît cel cu care ne ocupăm în articolul de față. Pînă în prezent, din acest tip de fibulă nu se cunoștea în România nici un exemplar.

O descoperire efectuată pe teritoriul comunei Sanislău (jud. Satu Mare) a scos la lumina zilei două exemplare din acest tip de fibulă.

În comuna Sanislău, în ultimii 2-3 ani, în urma recunoașterilor și săpăturilor arheologice efectuate, au fost descoperite și cercetate mai multe obiective arheologice, de o importanță deosebită, printre care o necropolă celtică și o necropolă hallstattiană tîrzie<sup>4</sup>.

În anul 1968, la sud-est de comună, în apropierea satului Resighea, pe locul numit Livada, au fost scoase la suprafață, cu ocazia arăturilor adînci pentru plantarea pomilor fructiferi, la 50-60 cm adîncime, vestigii aparținînd unei necropole din prima epocă a fierului. După arătură, doi elevi din Satu Mare au cules fragmentele de urnă și oasele calcinate ajunse la suprafață, printre care au găsit și două fibule interesante. Fragmentele adunate, împreună cu cele două fibule au ajuns prin achiziție în posesia Muzeului de istorie din Satu Mare<sup>5</sup>.

<sup>1</sup> M. Petrescu-Dîmbovița, *Fibulele de tip „passementerie” pe teritoriul R.P.R.*, în *Omagiu lui Constantin Daicoviciu*, p. 431—442; J. Paulik, *Ruzicové spony zo Slovenska — Pasamenterie-fibeln in der Slowakei*, în *SlovArch*, 1959, p. 328—362.

<sup>2</sup> E. Sprockhoff, *Die Spindlersfelder Fibeln*, în *Marburger Studien*, 1938, p. 205 și urm.

<sup>3</sup> J. Alexander, *The spectacle fibulae of Southern Europe*, în *AJA*, 1965, p. 7—23.

<sup>4</sup> Săpăturile executate de V. Zirra și I. Némethi.

<sup>5</sup> Cele două fibule au fost aduse la muzeu de doi elevi, Cs. și I. Felényi, ele fiind reținute și achiziționate.

Pe locul descoperirii fibulelor, din însărcinarea conducerii Muzeului din Satu Mare, I. Némethi, directorul Muzeului din Carei a efectuat săpături de salvare pe teritoriul necropolei, descoperind doar gropi de morminte distruse aproape complet<sup>6</sup>.

Cele două fibule absolut identice de la Sanislău sînt lucrate dintr-un singur fir de metal („einteilig”) și prevăzute cu cîte un scut. La un capăt al fibulei, la picior, se găsește un disc spiralic din fir de bronz, cu secțiunea dreptunghiulară. Piciorul fibulei este format prin îndoirea de două ori a firului. Corpul fibulei începe cu un opt și continuă cu o placă aproape circulară, al cărei capăt de asemenea se termină într-un opt, format din fir de bronz, dreptunghiular în secțiune. Resortul fibulei se compune dintr-o spirală răsucită de trei ori, în continuarea căreia găsim acul lung, cu secțiunea rotundă. Acul lipsește la exemplarul al doilea, fiind rupt de plug. Menționăm că fibula în ansamblu are un profil similar cu cel al arcușului de vioară.

Placa fibulei denumită scut are suprafața ornamentată cu puncte, linii formînd benzi și mici arcuri în ghirlande, toate incizate. Liniile verticale și orizontale în benzi din mijlocul scutului formează un dreptunghi. Punctele incizate împart cîmpul scutului în trei zone alcătuint un dreptunghi în interiorul liniilor verticale și orizontale, iar la stînga și dreapta de acestea un cîmp neornamentat, cu un luciu metalic.

Cele două fibule au următoarele dimensiuni: lungimea totală 9 cm, înălțimea 1,6 cm, lungimea acului 6,3 cm, grosimea acului 0,2 cm, diametrul scutului  $3,3 \times 2,9$  cm, diametrul discului 2,7 cm, grosimea firului de bronz la disc  $0,2 \times 0,1$  cm, înălțimea piciorului 1,2 cm, lungimea resortului 1,4 cm (fig. 1).

Fragmentele urnelor, descoperite întîmplător sau prin sondajele efectuate, sînt lucrate exclusiv cu mîna și se pot împărți în două categorii: prima categorie a ceramicii este roșie în interior, iar în exterior are o culoare neagră lucioasă, ornamentată cu caneluri late, oblice sau orizontale. A doua categorie este lucrată din pastă bună și are culoare roșie. Pe baza cioburilor adunate se poate constata că ceramica cu suprafața neagră—lucioasă este cantitativ mult mai bogată decît cea roșie. Fragmentele aparțin probabil unor urne de tip Gáva cu gît lat și cilindric sau conic, ornamentate cu caneluri orizontale și cu corpul pîntecos, decorat pe umeri cu caneluri oblice și paralele. Menționăm că între cioburile adunate nu am găsit nici un fragment de proeminență, care în mod frecvent împodobesc urnele de tip Gáva. Fragmentele de culoare roșie aparțin unor străchini și oale<sup>7</sup>.

Comparînd cele două fibule descoperite la Sanislău cu exemplarele de același tip din Europa Centrală, putem constata că în ceea ce privește construcția pieselor și a elementelor componente ele sînt identice, deosebindu-se una de alta doar prin dimensiuni, forma scutului sau a discului și ornamentația. Din punctul de vedere al ornamentației nu avem nici o analogie absolut perfectă pentru fibulele de la Sanislău. Analogiile apropiate pentru fibulele noastre sînt cele de la Bodrogkeresztúr, Csorva,

<sup>6</sup> Informații, I. Némethi.

<sup>7</sup> Pentru problemele ceramicii culturii Gáva, cf. A. Mozsolics, in *ActaArch-Budapesta*, VIII, 1957, p. 121; J. Paulik, in *Sbornik Archeologické*, II, 1962, p. 113 și urm.; K. Horedt, *Așezarea fortificată din perioada tîrzie a bronzului de la Sighetul Marmăției*, Baia Mare, 1966; O. Trogmayer, in *ActaArch-Budapesta*, XV, 1963, p. 104—106; J. Paulik, in *Slovenského národného muzea, Historia*, LXII, 1968, p. 3—43.

Kurd, din Ungaria, Hradec, Lhota, Zaborná din Cehoslovacia, Röschitz din Austria<sup>8</sup>. Ornamentația scuturilor a fibule descoperite în aceste localități seamănă între ele aproape la perfecție, deosebindu-se de motivistica fibulei de la Sanislău numai în ceea ce privește poziția ghirlandei

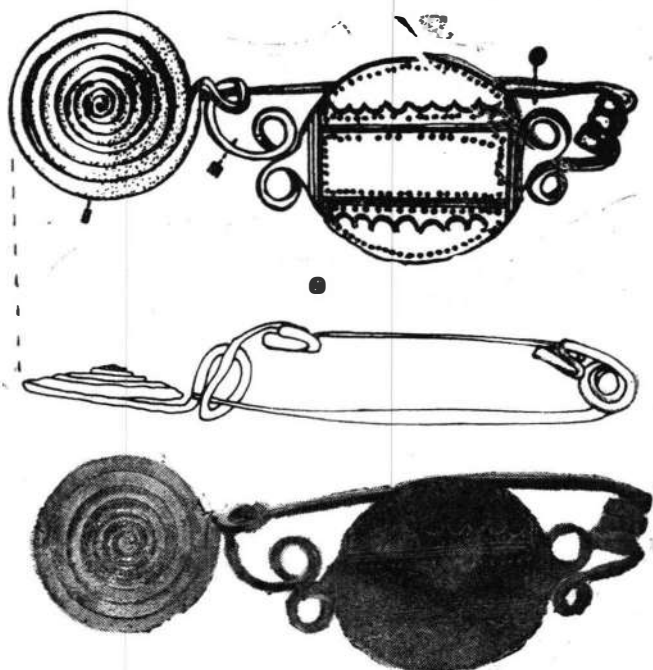

Fig. 1. — Fibulă hallstattiană descoperită la Sanislău.

față de triunghiul format din linii de benzi, căci la exemplarele de la Sanislău partea bombată a arcurilor este spre interior, adică spre triunghi, în timp ce la celelalte exemplare este spre exterior.

Deși pînă în prezent despre tipul de fibule găsite la Sanislău nu a apărut un studiu care să analizeze răspîndirea, evoluția, originea și datarea sa, unele probleme au fost însă tangențial atinse în diferite lucrări. J. Hampel, în lucrarea sa asupra epocii bronzului din Ungaria, publică două fibule cu scut dintr-un singur fir, unul de la Kurd și un alt exemplar provenit dintr-o descoperire necunoscută<sup>9</sup>. Paul Reinecke atrage atenția asupra faptului că nu este justificată denumirea de „fibulă de tip ungar” pentru că aceste podoabe au fost descoperite într-un număr mai mare și în alte țări<sup>10</sup>.

K. Miske — ocupîndu-se de fibulele din epoca bronzului și prima epocă a fierului — a denumit pentru prima dată această categorie de fibulă : „fibulă cu scut”<sup>11</sup>.

<sup>8</sup> Vezi catalogul localităților respective.

<sup>9</sup> J. Hampel, *Bronzkor*, I, 1886, Bp. pl. XXXIX/3, CCXIII/31.

<sup>10</sup> P. Reinecke, in *AE*, 1899, p. 323.

<sup>11</sup> K. Miske, *A hallstattkor korai és egyéb europai nevezetesebb kapcsolótíai*, in *Múzeumi és Könyvtári Értesítő*, 1910, p. 66—77.

L. Márton în lucrarea sa despre fibulele din epoca bronzului și din Hallstatt face o tipologie a pieselor descoperite pînă la acea dată, stabilind printre altele și caracteristicile principale, modul de prelucrare, răspîndire și datare a tipului de fibulă cu scut<sup>12</sup>.

A. Rzehak publicînd fibula descoperită la Přezstavlky din Moravia, încadrează acest tip în categoria fibulelor nordice precizînd totodată raritatea lor<sup>13</sup>. Josef Schranil crede că acest tip s-a dezvoltat din tipul de fibulă cu pasmanterie<sup>14</sup>. N. Åberg a considerat acest tip de fibulă illir, el fiind cunoscut în special în Moravia, prin descoperirile izolate din Boemia și dintr-un singur depozit de la Elsterwerda<sup>15</sup>.

O fibulă cu scut întreg făcînd parte din depozitul de la Lengyel-tóti în asociația unei fibule de tip cu pasmanterie a fost publicată de Török Gyula<sup>16</sup>.

Gero von Merhart, ocupîndu-se cu originea tipului, arată că acesta are aceeași origine teritorială cu fibula cu scut denumită de el „Achterschleifenbügelfibel”, adică spațiul nord-vestic al Balcanilor<sup>17</sup>.

O lucrare amplă despre fibulele descoperite în Italia publică I. Sundwal<sup>18</sup>.

St. Foltiny împarte fibulele în două mari categorii: fibulele lucrate dintr-un singur fir și fibulele lucrate din două fire. Fibule cu scut de tipul celor de la Sanislău fac parte din prima categorie<sup>19</sup>. Fibule cu scut lucrate dintr-un singur fir au mai fost publicate în literatura străină de specialitate de R. Pittioni<sup>20</sup> (Innsbruck—Hötting), H. Müller-Karpe<sup>21</sup> (Röschitz), O. Trogmayer<sup>22</sup> (Csorva) etc.

W. A. v. Brunn, în lucrarea sa monumentală recent apărută, discută tipologia, evoluția și cronologia acestui tip de fibulă în cadrul fazelor stabilite de domnia-sa pentru sfîrșitul epocii bronzului și începutul Hallstattului<sup>23</sup>.

<sup>12</sup> Márton Lajos, *A magyarhoni fibulák osztályozása*, în *AE*, 1911, p. 329—352.

<sup>13</sup> A. Rzehák, *Der Bronzedepotfund von Přezstawlky in Mähren*, în *JAlt*, 1907, p. 99 și urm. Din Moravia autorul amintește un fragment de fibulă de la Drslowitz și nici un exemplar din țările vecine.

<sup>14</sup> J. Schranil, *Die Vorgeschichte Böhmens und Mährens*, Berlin și Leipzig, 1928, p. 177, 184.

<sup>15</sup> N. Åberg, *Bronzezeitliche und Früheisenzeitliche Chronologie*, partea a V-a, *Mitteleuropäische Hochbronzezeit*, Stockholm, 1935, p. 59, 102. El cunoaște asemenea descoperiri și din Ungaria: Velemszentvid și Kurd.

<sup>16</sup> Török Gyula, *A Lengyeltötiban előkerült bronzlelet*, în *Dolgszeged*, XVI, 1940, p. 57—65. Autorul reține faptul că și în depozitul de la Kurd, cele două tipuri de fibule se găsesc în același depozit.

<sup>17</sup> Gero von Merhart, în *BonnJahrb*, 1942, Heft 147, p. 6.

<sup>18</sup> I. Sundwall, *Die älteren italienischen Fibeln*, Berlin, 1943 (Nu am putut consulta această lucrare).

<sup>19</sup> St. Foltiny, *Zur Chronologie der Bronzezeit des Karpatenbeckens*, Bonn, 1955, p. 38, 121. În ceea ce privește aria de răspîndire a acestui tip, amintește descoperirile din Ungaria, de la Bodrogkeresztúr, Kurd, Velemszentvid, Lengyeltóti, „Ungaria”, precizînd că tipul este răspîndit îndeosebi în Moravia, Boemia și în Italia.

<sup>20</sup> R. Pittioni, *Urgeschichte des österreichischen Raumes*, Wien, 1954, p. 410, 460.

<sup>21</sup> H. Müller-Karpe, *Beiträge zur Chronologie der Urnenfelderzeit nördlich und südlich der Alpen*, Berlin, 1959, p. 103, nota 2.

<sup>22</sup> O. Trogmayer, *Beiträge zur Spätbronzezeit des südlichen Teils der Ungarischen Tiefebene*, în *ActaArch-Budapesta*, XV, 1963, p. 100, 112—113, pl. XXIX, 5—6.

<sup>23</sup> W. A. v. Brunn, *Mitteldeutsche Hortfunde der jüngeren Bronzezeit*, Berlin, 1968, p. 42, 48, 53, 61, 88. Această lucrare am putut-o consulta doar după redactarea și predarea la tipar a articolului de față. Cronologia tipului propusă de v. Brunn coincide în linii mari cu a noastră, diferă doar prin mici detalii.

În ceea ce privește denumirea tipului, arheologii au folosit diferiți termeni. L. Márton și K. Miske au denumit pentru prima dată acest tip „fibulă cu scut”; N. Åberg — „eingliedrigen illyrischen Fibel”; St. Foltiny — „Schildfibel”; H. Müller-Karpe — „einteilige Blattbügelfibel”; J. Paulik — „eingliedrige Fibel mit verbreutertem Bügel”; iar O. Tragemayer — „Bronzefibel mit schildförmigen Rücken” și „Bronzefibel mit schildförmigem Mittelteil”; în sfârșit A. W. v. Brunn — „Blattbügelfibel”.

Ținând seama de faptul că fibula este lucrată dintr-un singur fir și are un scut, credem că se poate accepta parțial denumirea dată de J. Paulik. Denumirea simplă de fibulă cu scut („Schildfibel”) ar fi incompletă și nepotrivită pentru că, în afară de acest tip mai prezintă scut și alte tipuri, de pildă „Spindlersfelder”, lucrat din două fire. Având în vedere că acest tip de fibulă este bine reprezentat la Sanislău, prin două exemplare caracteristice și bine păstrate, la care se mai adaugă și contextul arheologic sigur — proveniența dintr-o necropolă, așa-numită de tip Gáva, deși localitatea este periferică față de aria de răspândire a tipului și exemplarele noastre se plasează din punct de vedere tipologic și cronologic, la sfârșitul seriei evolutive, propunem să fie denumit acest tip de fibulă în felul următor: *fibulă cu scut dintr-un singur fir de tip Sanislău*, sau pe scurt: *fibulă de tip Sanislău (eingliedrige Schildfibel Sanislău-Typ)*.

În ceea ce privește procedeul de realizare a acestor tipuri de fibule, ele au fost făcute dintr-un singur fir de bronz, cu secțiune dreptunghiulară, cu acul rotund și cu corpul lat, în formă de frunză circulară. Se pare că procesul de producere a fibulei a început cu realizarea corpului prin ciocănirea fină a firului de bronz pînă ce a căpătat forma definitivă, apoi a urmat răsucirea firului pentru cele două opturi, piciorul, discul și în cele din urmă ascuțirea vârfului acului.

Din punct de vedere al formei scutului, în cadrul acestui tip de fibulă se pot distinge două variante, iar după decor, mai multe subvariante:

*Varianta A.* Fibule cu scut oval-alungit în formă de frunză (Blattbügelfibeln).

a. Scutul este ornamentat cu linii formînd în mijlocul cîmpului ornamental un dreptunghi (Lengyeltóti).

a<sub>1</sub>. În mijlocul scutului este redat un dreptunghi format din benzi, însoțite de puncte și de două ghirlande de arcuri (Velemszentvid, Kurd, Csorva, Hradec, Lhota Zaborná, Röschitz).

b. Scutul este ornamentat în mijloc cu linii arcuite și linii mici paralele, la margini (Přezstavlky).

b<sub>1</sub>. Acul este decorat cu linii ușor arcuite și cu linii paralele (Badacsony-Köbölkút).

*Varianta B.* Fibule cu scut oval-circular.

a. Scutul acestei subvariante este ornamentat ca varianta A/a<sub>1</sub> (Sanislău, Bodrogkeresztúr).

b. Pe scut, la mijloc, găsim o formă geometrică, biconcavă, realizată prin benzi de linii sau prin puncte ștanțate (Egyek, Látókép, „Ungaria”, Velky Blh) (fig. 2).

Variantele Aa-a<sub>1</sub>, Ab-b<sub>1</sub>, Ba sînt prevăzute la picior cu discuri mici, iar varianta Bb cu un disc mare.

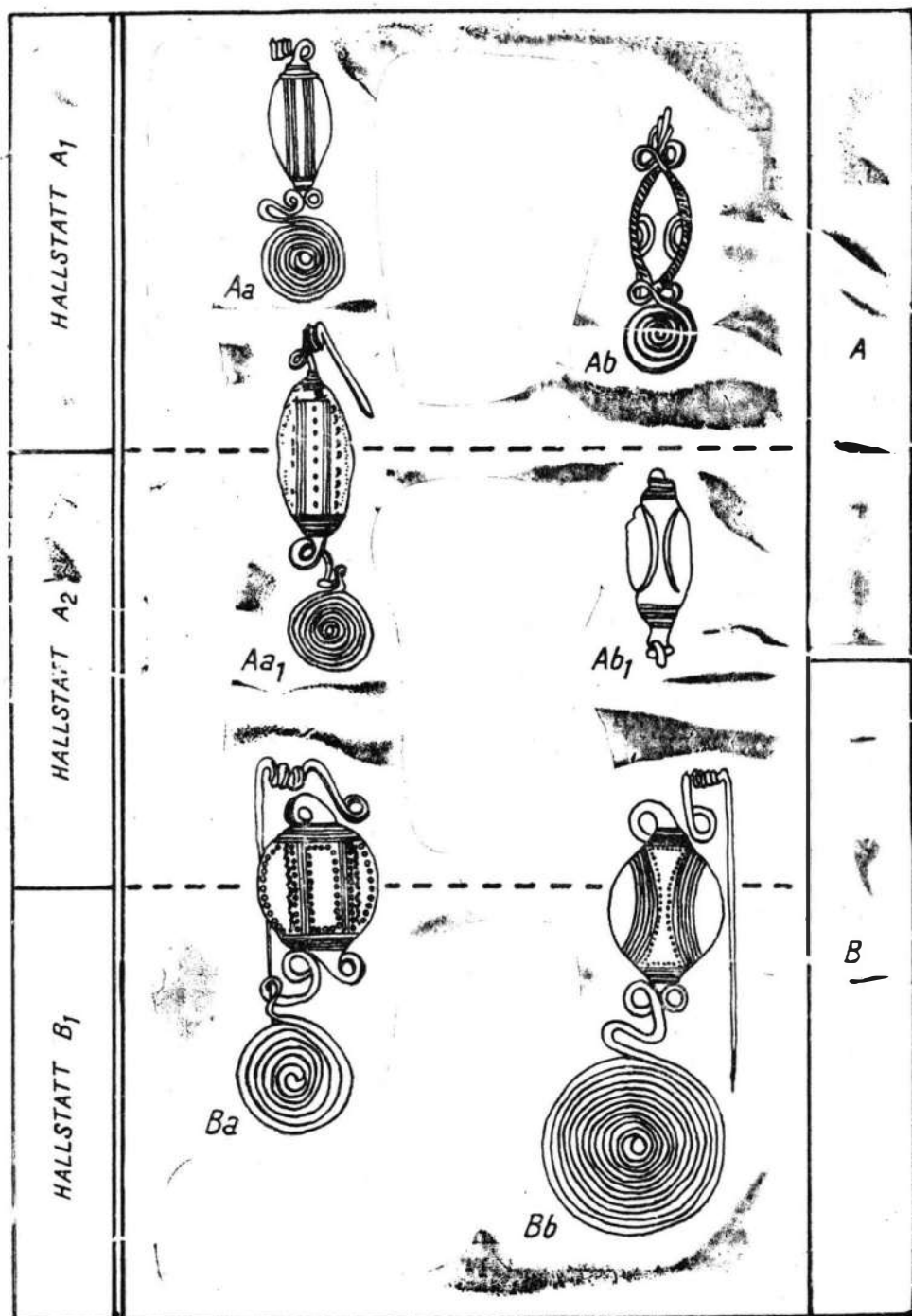

Fig. 2. — Schița evolutivă a fibulei cu scut dintr-un singur fir.

Decorul de pe scutul fibulelor de acest tip descoperite pînă în prezent în Europa Centrală se poate grupa tipologic în două grupe :

— În mijlocul zonei ornamentate a scutului primei variante este redat un dreptunghi format din benzi de linii, încadrat de puncte și de două ghirlande cu arcuri incizate. Acest ornament poate fi găsit pe fibulele de la Sanislău, Bodrogkeresztúr, Kurd, Velemszentvid, Hradec, Lhota Zaborná, Csorva, Röschitz.

— Pe scutul celei de-a doua variante, la mijloc, găsim un motiv ornamental ce redă o formă geometrică, biconcavă, incizată prin benzi de linii sau puncte ștanțate. În acest fel sînt decorate fibulele de la Egyek, Látókép, „Ungaria”, Drslavice (nr. 1), Přestavky, Velky Blh.

Se pare că prima variantă reprezenta ornamentația inițială a tipului, iar decorul variantei a doua a fost probabil inspirat din ornamentația de tip „Spindlersfelder”<sup>24</sup>.

Decorul acestor fibule se caracterizează prin armonia compoziției decorative. Caracterul motivelor și al organizării lor în benzi formate din linii și puncte incizate, însoțite de două sau patru ghirlande de arcuri concepute în stil geometric, reprezintă, evident, o îndepărtare de la o expresie realistă. Motivele de pe aceste fibule sînt independente, unitar organizate, ceea ce se manifestă în primul rînd prin realizarea simetriei, prin repetarea formelor etc. Credem că motivistica fibulelor are în primul rînd un rol predominant decorativ și mai puțin se poate lega în mod concret de anumite fenomene sociale sau religioase, deși forma circulară a scutului ne îndreptățește să facem legătura cu expresia geometrică a simbolului solar, atît de bine cunoscut în epoca bronzului.

În ceea ce privește tehnica decorului, motivele realizate prin incizii fine au fost gravate cu un obiect ascuțit. În timp ce în epoca bronzului există o unitate indisolubilă în ceea ce privește repertoriul de motive și tehnica gravării cu care sînt decorate obiectele de metal și vasele fine<sup>25</sup>, la începutul epocii fierului ornamentația ceramicii primește un alt caracter, predominînd canelurile late, dar obiectele de metal sînt în continuare decorate cu incizii sau excizii fine. Așadar, ornamentația fibulelor cu scut, executată cu mult gust artistic, este o creație originală a meșterilor din prima perioadă a epocii fierului.

Analizînd catalogul descoperirilor fibulelor de tip cu scut dintr-un singur fir, reiese că acest tip își are aria de răspîndire principală în Europa Centrală, ajungînd la vest pînă în Italia, la est în Transilvania, iar la sud, probabil, pînă în Grecia. În această mare arie de răspîndire, tipul este frecvent în Moravia, Boemia, Slovacia, în Transilvania și în nord-estul Ungariei. Din aria de răspîndire a tipului mai reiese și faptul că nu există o zonă unde numărul descoperirilor ar fi mai concentrat, ceea ce îngreuiază stabilirea locului de origine a acestui tip de fibulă. Totuși, luînd în considerare densitatea descoperirilor, se poate presupune că este o fibulă locală specifică regiunii Europei Centrale, care probabil s-a format în spațiul carpato-dunărean, în estul Slovaciei, nord-estul Ungariei și nord-vestul României (fig. 3).

<sup>24</sup> E. Sprockhoff, *op. cit.*, pl. 1.

<sup>25</sup> R. Florescu, *Arta pe teritoriul României din cele mai vechi timpuri pînă la mijlocul secolului al VI-lea*, în *Istoria artelor plastice în România*, Edit. Meridiane, București, 1968, p. 58—63.



Toți arheologii care s-au ocupat cu evoluția fibulelor dintr-un singur fir, derivă această categorie dintr-o fibulă simplă în formă de arcuș de vioară cu disc la picior<sup>26</sup>. Din acest tip de fibulă au fost derivate și tipurile cum sînt cel cu „passementerie” în formă de harfă și cel cu opturi<sup>27</sup>.

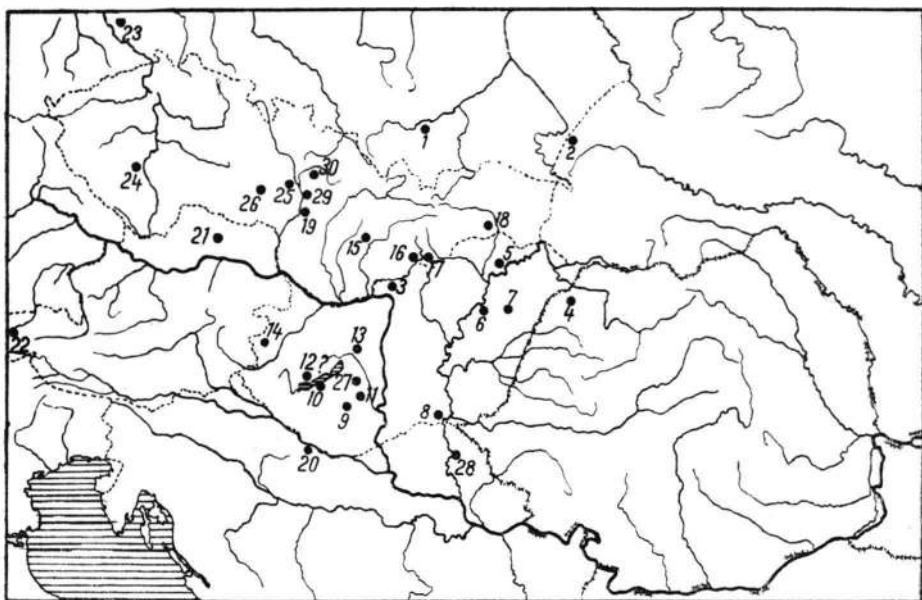

Fig. 3. — Aria de răspindire a fibulei cu scut dintr-un singur fir în Europa Centrală :

1. Pleszowa; 2. Niedzlelska; 3. Érsekvadkert; 4. Sanislău; 5. Bodrogkeresztúr; 6. Egyek; 7. Látókép; 8. Csorva; 9. Kurd; 10. Lengyeltótl; 11. Gyöng; 12. Badacsony-Köbölkút; 13. Sághegy; 14. Velemszentiv; 15. Hradec; 16. Madačky; 17. Velký Blh; 18. Jasova; 19. Drlavice; 20. Dalj; 21. Röschitz; 22. Innsbruck-Hötting; 23. Elsterwerda; 24. I. huta Záborna; 25. Nepašice; 26. Obfany; 27. Felsőnyék; 28. Novi-Bece; 29. Slazovice; 30. Přezstavky

Fibula de tip cu scut dintr-un singur fir are o evoluție destul de lungă și se pare că se dezvoltă tot din fibula de tip în formă de arcuș de vioară, cu disc la picior, „Violinbogenfibel” simplu, la care pe parcurs se adaugă cele două opturi. Corpul din fir prin ciocănire transformat în placă, la început are o formă de frunză ascuțită, lărgindu-se treptat pînă ce unele exemplare primesc o formă apropiată circulară (fig. 2.). Între cele două forme nu este o diferență mare de timp, totuși se poate presupune că cele alungite sînt mai vechi<sup>28</sup>.

Acest „scut” sau placă în formă de frunză mai apare pe fibulele de tip „Spindlersfelder”, „passementerie” și de tip cu harfă. Dintre acestea, tipul nostru se poate pune în conexiune, în înrudire, cu cel de tip „Spindlersfelder”.

Comparînd fibula cu scut dintr-un singur fir („einteilige Schildfibel”) cu fibula de tip „Spindlersfelder” realizată din două fire, se pot constata mai multe deosebiri și asemănări. Deosebirile sînt: cea de tip „Spindlersfelder” este executată din două fire („zweiteilige”); concepția moti-

<sup>26</sup> L. Márton, *art. cit.*, p. 335; N. Åberg, *op. cit.*, p. 55 și urm.; G. V. Merhart, *op. cit.*, p. 6.

<sup>27</sup> St. Foltiny, *op. cit.*, p. 37.

<sup>28</sup> L. Márton, *art. cit.*, p. 339.

visticii este diferită față de varianta I a decorului tipului cu scut dintr-un singur fir. Motivul cu arcuri în ghirlande, specific pentru fibula cu scut dintr-un singur fir apare rar pe scutul fibulelor de tip „Spindlersfelder”<sup>29</sup>. Asemănările constau în forma generală a fibulelor, caracteristică pentru ambele tipuri, prin scut, disc, resort. Ornamentația fibulelor cu scut din cea de-a doua grupă este caracteristică tipului „Spindlersfelder”. Se poate presupune că este vorba de o influență reciprocă, tipul „Spindlersfelder” împrumutînd tipului dintr-un singur fir motivul biconcav, iar tipul cu scut dintr-un singur fir arcurile în ghirlande. Acest fapt duce la concluzia că cele două tipuri de fibulă sînt cel puțin parțial contemporane.

Unele fibule cu scut lucrate dintr-un singur fir au fost găsite împreună cu fibulele de tipul „pasmanterie” (Kurd, Lengyeltóti), ceea ce dovedește contemporaneitatea parțială a celor două tipuri de fibule. Scutul, un element important din punct de vedere tipologic, în unele cazuri apare și la fibulele de tip „pasmanterie”. Se poate presupune că folosirea scutului la fibula de tip „pasmanterie” a fost influențată de cea cu scut dintr-un singur fir. La aceasta se mai adaugă și faptul că ambele tipuri fac parte din categoria fibulelor lucrate dintr-un singur fir.

Concepția ornamentației scuturilor fibulelor de tip „pasmanterie” seamănă mai mult cu ornamentația variantei a doua a tipului nostru. Arheologul slovac J. Paulik merge mai departe, sugerînd o derivare a fibulei de tip „pasmanterie” din fibula cu scut dintr-un singur fir, de tip Sanislău<sup>30</sup>.

Din punct de vedere cronologic fibula cu scut dintr-un singur fir de bronz, de tip Sanislău, a fost unanim datată de specialiști la începutul primei epoci a fierului, cu excepția unor mici deosebiri numai în ceea ce privește datarea mai precisă, mai nuanțată.

Paul Reinecke datează acest tip de fibulă, în prima sa cronologie, în bronz IV — faza veche<sup>31</sup>.

L. Márton ajunge la concluzia că în ceea ce privește forma oval-alungită sau circulară a scutului, deși nu prezintă o diferență de tip din punct de vedere al evoluției, exemplarele alungite sînt mai vechi. Pe baza exemplarului de la Röschitz și a depozitului de la Přezstavlky, el consideră că tipul nu este cunoscut în bronz IV, fiind folosit în Hallstatt<sup>32</sup>.

J. Schranil datat acest tip de fibulă în „jüngere Bronzezeit”, N. Åberg datează fibulele cu scut de la Elsterwerda, Velem, Kurd, Přezstavlky, Drslavice, Sazovice în perioada a III-a a bronzului, cele de la Látókép și din „Ungaria” în perioada a IV-a, iar altele în perioada a V-a. J. Sundwal a datat acest tip de fibulă în secolele IX — VIII î.e.n.<sup>33</sup>. R. Pittioni încadrează exemplarul de la Innsbruck-Hötting, care probabil aparține tipului nostru, în grupa Hötting-Morzg ce aparține Hallstattului A.

St. Foltiny susține că tipul aparține epocii fierului timpuriu dezvoltat și este de părere că datarea lui Sundwal este valabilă pentru exemplarele din Ungaria, adică secolele IX — VIII î.e.n.<sup>34</sup>.

H. Müller-Karpe datează fibula cu scut dintr-un singur fir de la Röschitz în „ältere Urnenfelderzeit” faza „Grossmugl”, din Hallstatt

<sup>29</sup> E. Sprockhoff, *op. cit.*, pl. 88 (6, Sweint, 7, Slatenice, 36 Breslau).

<sup>30</sup> J. Paulik, *art. cit.*, p. 353.

<sup>31</sup> P. Reinecke, *op. cit.*, p. 323.

<sup>32</sup> L. Márton, *art. cit.*, p. 339.

<sup>33</sup> I. Sundwal, *op. cit.*, p. 38.

<sup>34</sup> St. Foltiny, *op. cit.*, p. 38.

A<sup>35</sup>. Fr. Holste încadrează unele depozite care conțin acest tip de fibule în orizontul B al culturii (Egyek din Ungaria și Obrány din Moravia)<sup>36</sup>. J. Paulik este de părere că acest „Formenkreis” aparține perioadei vechi a Hallstattului<sup>37</sup>.

O. Trogmayer susține că fibula de la Csorva este contemporană cu fibulele de tip „Spindlersfelder” datate unanim de arheologi în Hallstatt A. Deși el nu datează direct fibula de la Csorva, în mod indirect, prin datarea necropolei, piesa aparține Hallstattului A eventual începutului perioadei B<sup>38</sup>. E. Patek susține de asemenea, datarea timpurie a acestui tip de fibulă<sup>39</sup>. W. A. v. Brunn datează depozitele de la Cincu, Kurd, Lengyeltóti în faza a 2-a (Kisapát-Lengyeltóti) — Hallstatt A<sub>1</sub>, Badacsony-Köbölkút, Bodrogkeresztúr, în faza a 3-a (Jászkarajenő-Uzsa-völgy) — Hallstatt A<sub>2</sub>, Egyek-Kendertag în faza a 4-a (Rohod-Szentes) — Hallstatt B<sub>1</sub><sup>40</sup>.

Din cele mai sus arătate reiese că pentru varianta cu scutul oval-alungit cercetătorii H. Müller-Karpe, R. Pittioni, W. A. v. Brunn, O. Trogmayer, E. Patek, pledează pentru o datare la începutul primei epoci a fierului (Hallstatt A), iar alții, cum sînt Sundwal și Foltiny, propun o datare mai mult în Hallstatt B, iar după N. Åberg și F. Holste acest tip a avut o evoluție mai îndelungată. Cît despre cea de-a doua variantă cu scutul aproape circular cum sînt exemplarele de la Sanislău, H. Müller-Karpe, W. A. v. Brunn și alții consideră că se datează în Hallstatt A<sub>2</sub>.

Analizînd împrejurările descoperirii și contextul arheologic în care au fost descoperite fibulele cu scut dintr-un singur fir — necropolă, depozit sau izolat — am ajuns la concluzia că varianta primă a acestui tip de fibulă apare în Hallstatt A<sub>1</sub> iar cea de-a doua variantă în Hallstatt A<sub>2</sub> și se menține pînă în Hallstatt B.

Pe baza depozitelor de bronzuri bine datate s-ar putea data și piesele izolate, comparîndu-le cu cele provenite din depozite. Astfel, am putea data următoarele exemplare, provenite din depozite, necropolă, așezări și din descoperiri izolate :

Hallstatt A <sub>1</sub>	Hallstatt A <sub>2</sub>	Hallstatt B <sub>1</sub>
Csorva	Badacsony-Köbölkút	Egyek-Kendretag
Drslavice	Bodrogkeresztúr	Dolja
Felsőnyék	Sanislău	Érsekvadkert
Hradec	Zabno	Látókép
Innsbruck-Hötting		Madačky
Kurd		Niedzieliska
Lengyeltóti		Obrány
Lhota Zaborná		„Ungaria”
Novi Becej		Valea-Rusului

<sup>35</sup> H. Müller-Karpe, *op. cit.*, p. 103.

<sup>36</sup> F. Holste, *Chronologie...*, p. 12.

<sup>37</sup> J. Paulik, *art. cit.*, p. 353.

<sup>38</sup> O. Trogmayer, *op. cit.*, p. 112—113.

<sup>39</sup> E. Patek, *op. cit.*, p. 87.

<sup>40</sup> W. A. v. Brunn, *Zur Nordwestgrenze der Lausitzer Kultur*, în *PZ*, 1960, 1/2, p. 72—89; idem, în *PZ*, 1960, 3/4, p. 320—332; idem, *Verzeichnis der im Kapitel... erwähnten Hortfunde aus dem mittleren Donaugebiet und Karpatenbecken unter Angabe der Zeitstufen* (ms. consultat prin amabilitatea prof. K. Horedt); vezi și nota 23.

Hallstatt A <sub>1</sub>	Hallstatt A <sub>2</sub>	Hallstatt B <sub>1</sub>
Plestowa (Nowa-Huta) Přezastavky Röschitz Sazovice Sághegy Velemszentvid		Velky Blh

Fibulele care au fost descoperite în așezări sau în necropolă se pot încadra și din punct de vedere cultural. Într-o necropolă aparținând culturii Gáva au fost găsite fibulele de la Csorva (grupa Csorva) și de la Sanislău. În aria de răspindire a culturii Gáva au mai fost descoperite exemplarele de la Bodrogkeresztúr, Egyek și Látókép. Fibula descoperită în necropola Lhota Zaborná, aparține tipului Milaveč, faza nouă, cea de la Nepasice culturii sileziene, iar de la Obřany, culturii Podolik, date de arheologii cehi și slovaci în Hallstatt A-B<sup>41</sup>. Descoperirea de la Innsbruck-Hötting este încadrată în grupa Hötting-Morzg, iar cea de la Röschitz în Grossmugl, ambele date în Hallstatt A.

O ultimă problemă ar fi semnificația socială legată de acest tip de fibulă. Desigur prezența și frecvența lor în mediul hallstattian timpuriu este o expresie a creșterii bogăției, ele fiind purtate mai ales de o pătură socială mai instărită<sup>42</sup>.

*Catalogul fibulelor cu scut dintr-un singur fir*

#### AUSTRIA

1. *Röschitz*, Austria de jos, descoperire izolată (?), piesă fragmentară; s-a păstrat doar scutul în formă de frunză ornamentată (variante I), cele două opturi și discul. *Jahrbuch der Zentralkomm.*, N.F.1. 1903, pl. 1; M. Hörnes, *Die älteste Bronzezeit*, pl. 1/8; L. Márton, în *AE*, XXXI, 1911, p. 339; H. Müller-Karpe, *Chronologie*, p. 103, nota 2, fig. 27/5.
2. *Innsbruck-Hötting*, Tirol, piesă fragmentară; s-au păstrat scutul și discul. Grupa Hötting-Morzg.  
G. Kyrle, în *WPZ*, 1934, fig. 6; R. Pittioni, *Urgeschichte*, p. 460, fig. 325.

#### R. S. CEHOSLOVACĂ

1. *Drslavice*, Moravia, depozit, două exemplare fragmentare; s-au păstrat scuturile ovale, în formă de frunză, unul ornamentat cu linii în benzi, al doilea cu benzi hașurate, verticale, și cu două ghirlande de arcuri.  
I. Kucerna, *Pravěk ustředni list pro praehistorii a antropologii zeni českých*, Kojetin, 2, 1904, pl. 5; N. Åberg, *Chronologie*, V, Stockholm, 1935, p. 58, fig. 104—105; idem, *Vorgeschichtliche Kulturkreise in Europa*, 1936, p. 14, 23; E. Sprockhoff, în *Marburger Studien, Merhart Festschrift*, 1938, p. 227, pl. 86; Fr. Holste, *Zur Chronologie*, pl. 5, nota 40.

<sup>41</sup> Jiří Řihovský, *Problematika podolské kultury*, în *AR*, 1960, p. 236; idem, în *PA*, 1966, p. 534; J. Bouzek, *Bemerkungen zur slowakischen Bronzezeit*, în *Musaica*, V, 1965, p. 15; M. Dusek, *Zur Fragen der Urgeschichte, entw. der Südslowakei*, în *Študijné Zvesti*, VI, 1961, p. 81; J. Paulik, în *AR*, 1962, p. 327—328, J. Řihovský, în *PA*, 1966, p. 459—534.

<sup>42</sup> M. Petrescu-Dîmbovița, în *Omăgiu lui Constantin Daicoviciu*, p. 439—440.

2. *Hradec*, Slovacia, raionul Prieridza, descoperire izolată (?), piesă fragmentară; lipsește doar discul; scutul este în formă de frunză ornamentată (varianta I). Lungimea 105 mm.

J. Filip, *Slovensko v Praveku*, Bratislava, fig. 10/8; J. Paulik, în *SlovArch*, 7, 1959, p. 353 (figura); idem, în *Študijné Zvesti*, 15, 1965, p. 68.

3. *Jasova*, Slovacia, raionul Moldova nad Bodron, descoperire izolată; piesă fragmentară; s-a păstrat doar scutul oval, ornamentat; stare de conservare slabă.

J. Filip, *op. cit.*, p. 117, pl. XXXIX/7; J. Paulik, în *Študijné Zvesti*, 15, Nitra, 1965, p. 68.

4. *Lhota Zaborná*, Boemia, necropolă; piesă fragmentară, lipsește discul și un opt; scutul în formă de frunză, ornamentat (varianta I).

J. Schranil, *Die Vorgeschichte Böhmens und Mährens*, Berlin-Leipzig, 1928, p. 184, pl. XXXIII/36.

5. *Madačky*, Slovacia, raionul Lučenec; depozit(?), piesă fragmentară; lipsește acul; scutul oval, ornamentat.

F. Kubinyi, *Magyarországon talált kő és bronzkori régiségek*, în *ArchKözl*, II, 1861, p. 90, Képatlasz, pl. VII/25; P. Reinecke, în *AE*, 1899, p. 323, pl. III/14; L. Márton, *Nógrád vármegye őskora*, în *Magyarország vármegyéi és városai*, p. 328; L. Márton, în *AE*, 1911, p. 339, pl. I, fig. 11; J. Eisner, *op. cit.*, p. 128; E. Sprockhoff, *Zur Handelsgeschichte der germanischen Bronzezeit*, Berlin, 1930, nota 57; V. Budinsky-Krička, *Slovensko v dobe bronzovej a halátskejskej*, în *Slovenské dejiny*, I, Bratislava, 1947, planșa VIII, p. 248; G. Balaša, *Praveké osídlenie stredného Slovenska*, Martin, 1966, p. 57; J. Paulik, în *Študijné Zvesti*, 15, 1965, Nitra, p. 61, 82.

6. *Nepašice*, Boemia, Moravia (?), cimitir, atribuit culturii sileziene.

J. Schranil, *op. cit.*, p. 177.

7. *Obřany*, Moravia, necropolă, exemplar întreg, dar deformat; scutul alungit este ornamentat pe margine cu linii de puncte incizate.

J. Hladík, *Praehistorické hradisko u Obřan*, în *Annales Musei Franc.*, Brünn, 1898, p. 103; J. Filip, *Popelnicova pole a počátky železne doby v Čechách — Die Urnenfelder und die Anfänge der Eisenzeit in Böhmen*, Praga, 1937, p. 121, fig. 71, p. 150; Fr. Holste, *Zur Chronologie*, pl. 31/1, nota 76; J. Říhovský, *Problematika podolské kultury*, în *AR*, 1960, p. 229, fig. 88/3.

8. *Přezastavky*, Moravia, depozit; un exemplar întreg și unul fragmentar; scuturile au formă oval-alungită, ornamentate cu arcuri în ghirlande realizate din puncte incizate; exemplarul întreg cu două arcuri formate din benzi de linii.

A. Rzehak, *Der Bronzedeptfund von Przewalk in Mähren*, în *Jahrbuch für Altertumskunde*, 1, 1907, pl. IV/2; G. von Merhart, *Donau-ländische Beziehungen der früh-eisenzeitlichen Kulturen Mittelitaliens*, în *BonnJahrb*, 1942, 147, p. 6; J. Schranil, *op. cit.*, p. 177; N. Åberg, *Chronologie*, V, 1935, Stockholm, p. 58, fig. 103.

9. *Sazovice*, Moravia, depozit.

*Časopis Muz. Spolku v Olomouci*, vol. 15, 1898, p. 3; N. Åberg, *Chronologie*, V, 1935, Stockholm, p. 58.

10. *Velky Blh*, Slovacia, raionul Rimavska Sobota, depozit; două exemplare întregi, cu scut ornamentat cu două arcuri formate din benzi de linii.  
J. Paulik, în *Študijné Zvesti*, p. 68, 84, pl. VII/3—4.

## R. D. GERMANĂ

1. *Elsterwerda*, Saxonia, depozit.  
*Nachrichten*, 1892, p. 52; N. Åberg, *op. cit.*, p. 58.

## R. S. F. IUGOSLAVIA

1. *Dalj*, Hrvatska, piesă găsită în urnă, fragmentară; s-au păstrat, scutul oval ornamentat cu puncte în excizii formînd două arcuri opuse și opturile cu secțiune dreptunghiulară.  
S. Gallus — T. Horváth, *Un peuple cavalier préscythique en Hongrie. Trouvailles archéologiques du premier âge du fer et leurs relations avec l'Eurasie*, Budapesta, 1939, pl. XXXVIII/12.
2. *Novi-Becej*, Vojvodina, depozit, exemplar întreg.  
*Rad vojvodanska Museja*, 4, 1955, 49, pl. 4/3.

## R. P. POLONĂ

1. *Pleszowa* (Nowa-Huta), necropolă, cultura Lausitz (c. lusaciană); piesă întreagă; ornamentată cu un rînd de cercuri mici în mijlocul scutului.  
E. Rook, *Zabytki Kultury Łuzyckiej z Pleszowa (Nowa-Huta) z Badan w Latach 1954—1955*, în *Materiali Archaeologiczne*, II, 1960, p. 193, fig. 10.
2. *Zabno*, raionul Dabrowa Tarnowska, descoperire izolată; exemplar întreg, ornamentat.  
W. A. v. Brunn, *Mitteldeutsche Hortfunde der jüngeren Bronzezeit*, Berlin, 1968, p. 48, nota 7, fig. 6/11. Bibliografia dată de autor este greșită (*Dawna Kultura*, 3, 1956, fig. 306).

## R. S. ROMÂNIA

1. *Sanislău*, Transilvania, jud. Satu Mare; exemplar întreg și altul fragmentar; necropolă; cultura Gáva; scut circular, ornamentat.

## R. P. UNGARĂ

1. *Badacsony-Köbölkút*, Transdanubia, jud. Zala; piesă fragmentară; s-a păstrat scutul oval-alungit, ornamentat cu linii incizate.  
A. Mozsolics, *AÉ*, 76, 1949, pl. 22—26; inf. M. Rusu.
2. *Bodrogkeresztúr*, nordul Ungariei, jud. Zemplén; depozit; piesă fragmentară, s-a păstrat doar scutul circular, ornamentat cu linii, puncte și cu două ghirlande de arcuri incizate.  
L. Márton, în *AÉ*, XXXI, 1911, p. 339; St. Foltiny, *Chronologie*, p. 38, pl. 23/5.
3. *Csorva*, sudul Ungariei, jud. Csongrád, descoperire izolată de pe teritoriul unei necropole de tip Gáva (grupa Csorva); exemplar fragmentar, s-au păstrat scutul oval, ornamentat cu linii, puncte și cu două ghirlande de arcuri și resortul cu o parte din ac.  
O. Trogmayr, în *ActaArch — Budapesta*, XV, 1963, p. 100, 112, 113, pl. XXIX, 5, 6.
4. *Egyek-Kendertag*, estul Ungariei, jud. Hajdu-Bihar; depozit; piesă întreagă, scutul oval, ornamentat cu puncte în formă de două arcuri și cu linii în două benzi la cele două capete ale scutului.

*A Debreceni Múzeum Évkönyve*, 31, 1935, p. 57, fig. 18—19; H. Müller-Karpe, *Chronologie*, p. 127, nota 3; Fr. Holste, *Zur Chronologie* pl. 24, nota 63.

5. *Érsekvadkert*, nordul Ungariei, jud. Nógrád, depozit întreg, piesă cu scutul oval, ornamentat cu două arcuri.

*Archeologische Funde in Ungarn*, Budapesta, 1956, p. 120—121.

6. *Felsőnyék*, Transdanubia, jud. Tolna, descoperire izolată, exemplar întreg cu scutul oval-alungit, ornamentat.

*Vezető a szekszárdi Balogh Ádam Múzeum kiállításában*, Szekszárd, 1965, p. 25—26, 89.

7. *Gyönk*, Transdanubia, jud. Tolna, exemplarul nepublicat.

H. Müller-Karpe, *Chronologie*, p. 103, nota 2 (după schița lui Fr. Holste).

8. *Kurd*, Transdanubia, jud. Tolna, depozit, exemplar fragmentar, lipsește doar acul, scutul are o formă ovală, ornamentat cu linii, puncte și două ghirlande de arcuri incizate.

J. Hampel, *Három dunántúli bronzlelet*, în *AÉ*, XV, 1895, p. 97—115, pl. IV, 31, 32; N. Áberg, *Chronologie*, p. 58; J. Hampel, *Bronzkor*, III, pl. CCXIII/31; L. Márton, în *AÉ*, XXXI, 1911, p. 339, H. Müller-Karpe, *Chronologie...*, p. 103, nota 2; St. Foltiny, *Chronologie*, p. 38, pl. 20/6; E. Patek, *Die Urnenfelderkultur in Transdanubien*, Budapesta, 1968, p. 87.

9. *Látókép*, estul Ungariei, jud. Hajdu, depozit; piesă fragmentară, s-au păstrat scutul ornamentat și resortul.

*Jelentés*, 1926, pl. 4—5; N. Áberg, *Chronologie*, V, p. 102, fig. 178.

10. *Lengyeltóti*, Transdanubia, jud. Somogy, depozit; exemplar întreg, scutul oval-alungit, ornamentat cu linii incizate.

G. Török, *A Lengyeltótiban előkerült bronzlelet*, în *DolgSzeged*, XVI, 1940, pl. I/7; St. Foltiny, *Chronologie*, p. 38; E. Patek, *op. cit.*, p. 87.

11. *Sághegy*, Transdanubia, jud. Fejér, descoperire izolată (?); exemplar fragmentar, s-a păstrat doar scutul oval neornamentat.

E. Patek, *op. cit.*, p. 87, pl. X/1, XXVIII/4.

12. Fără locul de descoperire („Ungaria”); exemplar fragmentar, lipsește resortul și acul. Cu disc mare, scutul oval, ornamentat cu linii și puncte dispuse în două arcuri și două benzi la cele două capete ale scutului.

J. Hampel, *Bronzkor*, I, Budapesta, 1886, pl. XXXIX, 3; St. Foltiny, *Chronologie...*, p. 38, pl. 21/3.

13. *Velemszentvid*, Transdanubia, jud. Vas megye, așezare; exemplar întreg, scutul oval, ornamentat cu linii, puncte și cu două ghirlande de arcuri.

K. Miske, *A velemszentvidi őstelep*, Viena, 1907, pl. 39/14; L. Márton, în *AÉ*, 1911, XXXI, p. 339, pl. I/10; St. Foltiny, *Chronologie...*, p. 38; N. Áberg, *Chronologie...*, V, p. 58; E. Patek, *op. cit.*, p. 87.

#### U.R.S.S.

1. *Niedzielska* (Lvov), Ucraina de vest, depozit; exemplar fragmentar.

T. Sulimirski, în *Swiatowit*, XVI, 1936/37, p. 256, fig. 3, pl. II/6, M. Gimbutas, *Bronze age cultures in Central and Eastern Europe*, Haga, p. 151, fig. 115/12.

2. *Valea-Rusului*, R. S. S. Moldovenească, depozit; exemplar întreg, ornamentat, scutul este oval.  
SA, N.F., 1957, 3, p. 243, fig. 1, 7.

## FIBULES À BOUCLIER, TRAVAILLÉES DANS UN SEUL FIL (« EINGLIEDRIGE SCHILDFIBELN »)

### RÉSUMÉ

Dans la commune de Sanislău, près du village de Resighea, on a découvert en 1968, avec des fragments d'urnes provenant d'une nécropole, deux fibules en bronze travaillées dans un seul fil en métal.

Étant donné qu'aucune étude concernant ce type de fibule n'a été publiée jusqu'à présent, l'auteur discute, en marge de la découverte faite à Sanislău, la classification typologique, chronologique, l'origine, l'évolution et le processus de production du type mentionné.

Les deux fibules à bouclier, pied, disque en spirale, deux ornements en forme de huit, ressort et épingle sont travaillées dans un seul fil en métal.

Selon l'ornementation du bouclier des fibules découvertes jusqu'à présent, on distingue, du point de vue typologique, deux catégories :

— Au milieu de la zone ornementale du bouclier de la première variante, on trouve un rectangle formé de lignes en bandes accompagnées de points et deux guirlandes d'arcs incisés (Sanislău, Bodrogkeresztúr, Kurd, Velemszentvid, Hradec, Lhota Zaborná).

— Au milieu du bouclier de la deuxième variante, on observe une ornementation de forme géométrique, biconcave, formée de bandes de lignes, accompagnées de points imprimés ou groupés en lignes, incisés ou excisés (Egyek, Látókép, « Hongrie », Drslavice — n°1 — Přezstavlky, Velky Blh).

Il paraît que c'est la première variante qui constitue l'ornementation initiale du type, le décor de la seconde variante puisant probablement son inspiration dans l'ornementation des fibules de type « Spindlersfelder ».

D'après la forme du bouclier, on distingue, dans le cadre de ce type de fibule, deux variantes tandis que, selon le décor, on observe plusieurs variantes :

*Variante A.* Fibules à bouclier en forme de feuille (Blattbügelfibeln).

a) Le bouclier est ornementé de lignes formant au milieu du champ un rectangle (Lengyeltóti).

a<sub>1</sub>) Au milieu du bouclier il y a un rectangle formé de bandes de lignes, de points et deux guirlandes d'arcs (Velemszentvid, Kurd, Csorva, Hradec, Lhota Zaborná, Röschitz).

b) Le bouclier est ornementé, au milieu, de lignes arquées et de petites lignes parallèles (Přezstavlky).

b<sub>1</sub>) Le bouclier est décoré de lignes légèrement arquées et de lignes parallèles (Badaacsony-Köbölkút).

*Variante B.* Fibules à bouclier ovale ou ovale-circulaire.

a) Le bouclier est ornementé comme dans le cas de la variante Aa<sub>1</sub> (Sanislău, Bodrogkeresztúr).



b) Au milieu du bouclier se trouve une ornementation géométrique, biconcave, formée de bandes de lignes ou de points imprimés (Egyek, Látókép, «Hongrie», Velky Blh — fig. 2).

L'aire de diffusion de ce type de fibule comprend d'abord l'Europe Centrale, s'étendant à l'ouest jusqu'en Italie, à l'est en Transylvanie et au sud probablement, jusqu'en Grèce, les fibules ayant été plus fréquemment rencontrées en Moravie, Bohême, Slovaquie. On peut supposer qu'il s'agit d'une fibule locale de la zone centrale européenne, qui s'est formée, selon toute probabilité, dans l'espace carpatodanubien, à l'est de la Slovaquie, au nord-est de la Hongrie et au nord-ouest de la Roumanie.

La fibule à bouclier travaillée dans un seul fil présenté une évolution d'assez longue durée, provenant, paraît-il, de la fibule de type en forme d'archet de violon; ce type présente un disque au pied, sur lequel apparaissent plus tard les deux ornements en forme de huit.

Du point de vue chronologique, la première variante de la fibule à bouclier, travaillée dans un seul fil en bronze, de type Sanislău, apparaît au Hallstatt A<sub>1</sub>, tandis que la deuxième variante apparaît au Hallstatt B<sub>2</sub> et se maintient jusqu'au Hallstatt B<sub>1</sub>.

L'auteur propose pour ce type de fibule la dénomination suivante: fibule à bouclier, travaillée dans un seul fil, de type Sanislău, ou, tout court, «fibule de type Sanislău» («eingliedrige Schildfibul Sanislău—Typ»).

#### EXPLICATION DES FIGURES

Fig. 1. — Fibule hallstattienne découverte à Sanislău.

Fig. 2. — Tableau évolutif de la fibule à bouclier, travaillée dans un seul fil.

Fig. 3. — L'aire de diffusion de la fibule à bouclier, travaillée dans un seul fil, en Europe Centrale: 1, Pleszowa; 2, Niedzielska; 3, Érsekvadkert; 4, Sanislău; 5, Bodrogkeresztúr; 6, Egyek; 7, Látókép; 8, Csorva; 9, Kurd; 10, Lengyeltóti; 11, Gyöng; 12, Badacsony-Köbölkút; 13, Sághegy; 14, Veleszentvid; 15, Hradec; 16, Madačky; 17, Velky Blh; 18, Jasova; 19, Drslavice; 20, Dalj; 21, Röschtitz; 22, Innsbruck-Hötting; 23, Elsterwerda; 24, Lhota Záborná; 25, Napašice; 26, Obřany; 27, Felsőnyék; 28, Novi-Becej; 29, Slazovice; 30, Přezstavlky.

# FIZIONOMIA CARTIERULUI DE LOCUINȚE EXTRA MUROS DE LA HISTRIA ÎN PERIOADA ARHAICĂ

DE

SUZANA DIMITRIU

Cercetările care, începînd cu anul 1949, au urmărit perioada arhaică histriană, au avut în vedere două obiective :

1) Orașul așezat pe fosta insulă stîncoasă, a cărei limită spre vest pare a fi în regiunea zidului mare de incintă din epoca romană, descoperit de Vasile Pârvan<sup>1</sup>.

2) Așezarea *extra muros*, la vest de cetate, pe platou. Acest platou, rezultat din creșterea — timp de un mileniu — a depunerilor antropogene, prezenta — în momentul întemeierii cetății, deci către sfîrșitul secolului al VII-lea î.e.n. — aspectul unui ținut lagunos, constînd dintr-o cîmpie joasă, formată din nisipuri, grinduri și mici porțiuni lacustre<sup>2</sup>.

Rezultatele cercetărilor desfășurate în zonele menționate mai sus au adus esențiale contribuții la cunoașterea vieții histriene în prima perioadă de existență a orașului. Această perioadă, care se încadrează între ultimul sfert al secolului al VII-lea î.e.n.<sup>3</sup> pînă către sfîrșitul veacului următor<sup>4</sup>, formase numai tangențial obiectul cercetărilor de la Histria,

<sup>1</sup> La circa 10 m spre est de acest zid : cf. V. Canarache, *Observații noi cu privire la topografia Histriei*, SCIV, VII, 3—4, 1956, p. 299, fig. 6 ; despre eventuala legare a acestei insule cu uscatul, într-o perioadă anterioară debarcării grecilor în acest punct ; Em. Condurachi, *Histria*, I, p. 9—10 și n. 2 ; pentru observații ulterioare, P. Coteș, *Țărnuțul Mării Negre și evoluția lui în timpurile istorice (cu privire specială asupra regiunii Histria)*, *Histria*, II, București, 1966, p. 342 și urm.

<sup>2</sup> P. Coteș, *op. cit.*, p. 342 ; S. Dimitriu, *Cartierul de locuințe din zona de vest a cetății în epoca arhaică*, *Histria*, II, p. 24.

<sup>3</sup> P. Alexandrescu, *Autour de la date de fondation d'Histria*, în *Studii Clasice*, IV, 1962, p. 49—69 (pentru cronologia urcată, conform izvorului Eusebius) ; S. Dimitriu, *Tot despre data întemeierii Histriei*, SCIV, XV, 2, 1964, p. 251—256 (pentru cronologia joasă, dedusă din interpretarea lui Pseudo-Skymnos) ; idem, *Histria*, II, p. 38—39 ; ultima discuție despre începutul acestei colonii milesiene, la D. M. Pippidi, *Din istoria Dobrogei*, I, București, 1965, p. 150—151.

<sup>4</sup> Despre sfîrșitul violent al perioadei arhaice, pus în legătură cu evenimentele scito-persane ; Em. Condurachi, *Contribuții la studiul epocii arhaice la Histria*, în *Omagiu lui Constantin Daicoviciu*, București, 1960, p. 114, 115 ; S. Dimitriu, *Histria*, II, p. 36—37 ; idem, *Événements du Pont Euxin de la fin du VI<sup>e</sup> siècle av.n.è. reflétés dans l'histoire d'Histria, Dacia*, N.S., VIII, 1964, p. 133—144. Punctul de vedere al lui D. M. Pippidi, exprimat în *Din istoria Dobrogei*, I, p. 162—163.

de dinaintea celui de-al doilea război mondial<sup>5</sup>. Săpăturile reluate după anul 1949 au acordat o deosebită importanță sectorului Templului Grec, în care urme bogate de cultură materială din epoca arhaică se arătasera cu peste 30 de ani în urmă<sup>6</sup>.

Principalul monument din această zonă, Templul A, datat la începutul secolului al V-lea î.e.n., este ridicat pe locul unui templu mai vechi<sup>7</sup>. Figurine precum și fragmente arhitectonice din terracotta, pictate în maniera arhaică<sup>8</sup> ca și ceramica<sup>9</sup> ne îngăduie prezumția că viața în această zonă sacră s-a desfășurat din primul moment de existență al coloniei. Prosperitatea coloniei întrezărită prin prisma vestigiilor de cultură materială pare să fie asigurată pe aproape întreaga durată a secolului al VI-lea î.e.n.<sup>10</sup>. De aceea existența unui bogat strat de cultură din perioada arhaică și în afara cetății propriu-zise nu a constituit o surprindere, cu toate că interpretări contradictorii asupra fizionomiei stratului respectiv nu au lipsit<sup>11</sup>. Încercarea de a contura, cu ajutorul contextului arheologic, fizionomia așezării *extra muros* histriene, în perioada arhaică, constituie obiectivul articolului de față.

Trebuie însă din capul locului menționat că numai contextul arheologic singur, necoroborat cu observațiile de natură geologică și topografică, nu poate oferi un răspuns care să ne lămurească pe deplin. Cercetările geo-morfologice au determinat, după cum s-a menționat mai sus, aspectul lagunos al terenului din spatele insulei pe care s-a stabilit nucleul inițial al coloniei milesiene. Întinderea așezării din spatele insulei — circa

<sup>5</sup> Bibliografia lucrărilor despre Histria pînă în 1938 (cuprinzînd și alte perioade decît cea arhaică) la M. Lambrino, *Les vases archaïques d'Histria*, București, 1938, p. 354, App. II.

<sup>6</sup> Rezultatele cercetărilor relncepute în acest sector în anul 1949 au fost expuse anual, începînd din 1950, în rapoartele preliminare din SCIV și Materiale, precum și în capitoul redactat de D. M. Pippidi, *Sectorul templului grec, Histria*, I, p. 231—278; idem, *Din istoria Dobrogei*, I, p. 168—176, cu bibliografia lucrărilor asupra acestui sector pînă în anul 1965.

<sup>7</sup> Ipoteză formulată prima oară de V. Pârvan, *ACMI*, 1915, p. 199—200 și comentată de D. M. Pippidi, *op. cit.*, p. 170 și urm. și n. 42.

<sup>8</sup> Figurinele prezentate de V. Pârvan, *Începuturile vieții romane la gurile Dunării*; D. M. Pippidi, *op. cit.*, p. 170; fragmentul de antefix din teracotă colorată, reprezentînd capul Gorgonei; *Histria*, I, p. 258 și fig. 1 și *Din istoria Dobrogei*, p. 177, fig. 51.

<sup>9</sup> Cele mai vechi exemplare din această zonă au fost publicate de P. Alexandrescu, *Around de la date de fondation d'Histria*, cat. 1—44: ex. „rhodian” A (middle wildgoat style) și Inru-dite (boluri cu păsări, rhodian geometric trziu), ceramică curentă ioniană, ceramică attică și corinthiană; despre posibilitățile de revizuire a unor datări prea timpurii, cf. S. Dimitriu, *Tot despre data întemeierii Histriei*, p. 251—254.

<sup>10</sup> Cînd la sfîrșitul veacului așezarea a suferit urmările unui violent incendiu, constat atît pe „platou” cît și în cetate: v. *supra*, n. 4, și D. M. Pippidi, *Scavi nella zona sacra di Histria, in Dacia*, N.S., VI, 1962, p. 152; S. Dimitriu, *Histria*, II, p. 31; două mari incendii în straturile adînci din cetate fuseseră semnalate încă în sondaje-puțuri efectuate în timpul cercetărilor dintre anii 1927—1938; cf. M. Lambrino, *op. cit.*, p. 15, n. 2.

<sup>11</sup> Spre deosebire de noi, care atribuim așezării *extra muros* histriene un facies net grecesc (*Histria*, II, p. 41), P. Alexandrescu înclină să vadă în jurul Histriei „o zonă elenizată, încă din sec. VI”. Este drept că nu se spune *expressis verbis* că această zonă ar fi „platoul”, dar se subliniază asemănarea cu Tariverde „în care situațiile întîlnite în cartierul histrian se repetau pe scară mai mică” (*Histria*, II, p. 275); or, Tariverde este considerat în literatura de specialitate ca o așezare indigenă puternic elenizată (*Istoria României*, I, p. 169; D. Berciu, *Din istoria Dobrogei*, I, p. 90, 94—95).

30 ha<sup>12</sup> — nu este în realitate atât de mare, încât să pară neobișnuită pentru o așezare arhaică, întrucât natura terenului nu permitea o densitate de locuire, egal distribuită. Așezarea arhaică *extra muros* s-a concentrat pe marginea de sud-est a platoului și în partea de nord-vest a acestuia, ambele laturi aparținând unei configurații geografice de forma unei peninsule scâldată de apele mării<sup>13</sup>. Relativa depărtare de cetate se poate explica deci, pe de o parte prin natura terenului locuibil, iar pe de altă parte prin necesitatea de a stabili un punct pe continent, necesar contactului cu indigenii<sup>14</sup>. Resturile foarte precare ale unui zid de apărare cu suprastructură de cărămidă par a urma laturile așezării *extra muros* histriene<sup>15</sup>, neprecedată de o așezare precolonială<sup>16</sup>.

Încă două elemente ne stau la îndemână pentru a putea contura fizionomia așezării *extra muros*: tipul de locuință și ceramica. Tipul de locuință predominant este cel de suprafață, bordeiul din nivelul arhaic II constituind o excepție în cadrul celor 54 locuințe cercetate<sup>17</sup>. Faptul că aceste locuințe se arată a fi fost modeste, compuse de cele mai multe ori dintr-o singură încăpere, cu pereți din împletituri lutuite, cu podele de lut și acoperișuri de stuf, a născut un dubiu în a le considera ca grecești. Situația de la Histria nu constituie însă în cadrul arhitecturii civile grecești un fenomen izolat. Se știe că și în alte puncte ale oikumenei locuințele private, atât în perioada arhaică, ba chiar și în cea clasică erau în general modeste, uneori și din chirpici<sup>18</sup>. După loc și împrejurări, tehnica de construcție se adapta posibilităților locale și exemplele din care reiese îmbinarea de procedee de construcție grecești și locale sînt numeroase, ca să nu cităm pentru regiunea pontică decât Berezan și Pantica-paeum<sup>19</sup>. Compararea cu tehnica de construcție indigenă din regiunea Dobrogei este deocamdată dificilă<sup>20</sup> din lipsă de analogii.

Pe lingă locuințe, un cuvînt de spus îl are și ceramica. În cadrul diferitelor categorii care au circulat pe platou în primul nivel arhaic, s-a constatat că cele mai vechi exemplare „rhodiene” pot fi sincronizate

<sup>12</sup> Încă în perioada primelor cercetări s-a prezumat întinderea așezării și dincolo de cetatea propriu-zisă (deci la vest de zidul mare de incintă din secolele III—IV e.n.). Denumirea, pentru această parte a orașului, de așezare civilă a fost pentru prima oară folosită de V. Pârvan (*apud*, M. Lambrino, *op. cit.*, p. 355, App. IV, unde se conferă așezării, încă la începutul secolului al VI-lea î.e.n. o suprafață de circa 30 ha); S. Dimitriu, *Histria*, II, p. 32.

<sup>13</sup> V. *supra*, n. 1.

<sup>14</sup> Em. Condurachi, *Histria*, I, p. 17, opinează pentru existența „unui emporion anterior stabilirii coloniei propriu-zise”; D. M. Pippidi, *Din istoria Dobrogei*, I, p. 162, vede în sectorul X „un cartier suburban, sau poate loc de trg la îndemna băștinașilor”.

<sup>15</sup> Consemnat de M. Coja în *Materiale*, VIII, 1962, p. 409—415; S. Dimitriu, *Histria*, II, p. 37.

<sup>16</sup> După cum au dovedit cercetările în stratul arhaic *extra muros*, efectuate între anii 1955—1960; cf. S. Dimitriu, *Histria*, II, p. 21 și urm., în special p. 40.

<sup>17</sup> *Ibidem*, p. 32.

<sup>18</sup> Pentru tehnica de construcție a locuințelor din așezarea *extra muros* arhaică histriană, și comparații cu sistemul de construcție din alte puncte ale lumii grecești, cf. S. Dimitriu, *Histria*, II, p. 32—35. Pentru întrebuițarea chirpiciului ca material de construcție la Histria, în cetate, cf. M. Lambrino, *op. cit.*, p. 358, App. VI.

<sup>19</sup> S. Dimitriu, *Histria*, II, p. 32—33 și n. 20, 24.

<sup>20</sup> S-a putut totuși determina la Babadag, în cadrul perioadei Babadag III, centrul unor locuințe de suprafață (inf. S. Morintz).

cu cele mai vechi exemplare din același stil, provenite din cetate <sup>21</sup>. Dar aceasta nu este totul. Același tablou ceramic ni-l înfățișează și cetatea și platoul, tablou în care se ilustrează Grecia orientală (categoriile „rhodian” A, B și înrudite, Samos cu cupe „Mici maestri” ioniene și Fikel-lura, Chios, Ionia de nord cu ceramica clazomeniană), precum și Grecia continentală, cu ceramica corinthiană și attică <sup>22</sup>. Chiar și ceramica lucrată cu mina este distribuită, cu cele două componente ale ei, atât în cetate cât și *extra muros* <sup>23</sup>.

Coroborînd acum toate elementele menționate, socotim că există suficiente elemente pentru a dura o punte între cele două nuclee, care reprezintă de fapt așezarea Histria, în binomul cetate-cartier civil (în fond una și aceeași comunitate) <sup>24</sup>. Această așezare își începe existența spre sfîrșitul secolului al VII-lea, concomitent pe fosta mică insulă și pe platou și tot concomitent suferă prima mare distrugere spre ultimul deceniu al veacului următor, distrugere care s-a încercat a fi pusă în legătură cu elementele declanșate în Pont, în urma expediției persane din 513 î.e.n. <sup>25</sup>.

A treia unitate din complexul histrian este necropola tumulară, întinsă pe o suprafață de peste cinci km<sup>2</sup>, concentrată o parte la nord de brațul de apă care leagă astăzi lacurile Istria și Sinoe, iar o parte la sud de acest braț <sup>26</sup>. Din numărul de tumuli care pare a fi imens, au fost săpați, pînă în prezent 40 <sup>27</sup>. Dintre aceștia ne interesează patru tumuli: XX, XVII, XIX și XII, periodizați de la jumătatea secolului al VI-lea î.e.n. pînă la începutul veacului următor. Datarea acestor tumuli a fost făcută pe bază de context și eșalonarea lor este aceea arătată mai sus <sup>28</sup>.

În funcție de rit și ritual, celor patru tumuli li s-a conferit apartenența la o populație negrească, care, desigur, nu putea fi decît cea indigenă <sup>29</sup>. Premisele unei discuții asupra raporturilor dintre grecii de la Histria și indigeni, încă din epoca arhaică, erau astfel asigurate. Pe baza știrilor de la necropolă este însă greu să se fixeze momentul de început al acestor raporturi căci pentru o perioadă de cel puțin trei sferturi de veac (ultimele decenii ale secolului al VII-lea — jumătatea secolului al VI-lea) nu există la necropolă, cel puțin deocamdată, nici un indiciu și dat fiind numărul mare al tumulilor nesăpați încă, nu se poate face nici dovada că cei patru tumuli sînt cei mai vechi din cuprinsul necropolei <sup>30</sup>.

<sup>21</sup> Pentru cele mai vechi exemplare provenite din cetate vezi, *supra*, n. 3; pentru cele de pe „platou”, S. Dimitriu, *Histria*, II, *catalog ceramic*, p. 57, nr. 1—22.

<sup>22</sup> *Ibidem*, *passim*.

<sup>23</sup> *Ibidem*, nr. 851—914. Ceramica lucrată cu mina, provenită din cetate este semnalată de V. Pârvan (*apud* M. Lambrino, *op. cit.*, p. 360, App. VIII, unde sînt considerate ca grecești; v. *ibidem* și p. 19).

<sup>24</sup> V. și interpretarea, *supra*, n. 14.

<sup>25</sup> V. *supra*, n. 4.

<sup>26</sup> P. Alexandrescu, *Necropola tumulară, Histria*, II, p. 138—139.

<sup>27</sup> *Ibidem*, p. 135, lista tumulilor în ordine numerică.

<sup>28</sup> *Ibidem*, p. 143—159.

<sup>29</sup> *Ibidem*, în special *Comentarii*, p. 239 și urm.; *Încheiere*, p. 273 și urm.

<sup>30</sup> Cum recunoaște, de altfel, P. Alexandrescu, *ibidem*, p. 217.

În privința relațiilor greci-indigeni unele concluzii au fost cîștigate prin rezultatele cercetărilor din așezarea *extra muros*. După cum s-a arătat mai sus, ceramica indigenă este constatată prezentă în contextul grecesc, atît în cetate, cît și în „așezarea din afară”. Dacă pentru cetate nu se poate deocamdată stabili momentul (în cadrul perioadei arhaice) pătrunderii acestei ceramici, în „așezarea din afară” se constată prezența ceramicii indigene în primul nivel arhaic, deci începînd cu ultimele decenii ale secolului al VII-lea î.e.n. Trebuie însă arătat că în acest prim orizont, în care de altfel și contextul grecesc nu este atît de bogat ca în nivelurile următoare, ceramica autohtonă este cu totul sporadică. Nivelul arhaic I reflectă, în general, o slabă densitate de locuire și, în special, o prezență indigenă abia perceptibilă, ceea ce ar corespunde fazei de tatonare între coloniștii greci și băștinași.

Nivelul arhaic II înfățișează, în cadrul unei densități sporite a materialului ceramic, un procent de ceramică indigenă de asemenea sporit, ca acest procent să crească și mai mult în cadrul nivelului arhaic III, în care se constată o densitate de locuire mult accentuată<sup>31</sup>. Însă, cu toate că în acest influx curba ceramicii autohtone urmează pe aceea a ceramicii grecești, sub raport cantitativ, rămîne net în urmă. Ni se pare totuși că această sporire a procentului de ceramică indigenă de la nivel la nivel ar putea reflecta sporirea procentului infiltrației indigene în orbita orașului, de-a lungul perioadei arhaice și, începînd cu jumătatea secolului al VI-lea î.e.n. să facă posibilă o corelație între tumulii indigeni și elementele indigene din așezarea *extra-muros*<sup>32</sup>. Aceste concluzii sînt, bineînțeles, valabile în funcție de știrile pe care le avem în prezent la îndemînă. Dar dacă curba influxului ceramicii indigene reprezintă într-adevăr pe aceea a influxului elementului indigen în mediul așezării histriene, atunci prevedem pentru perioada anterioară jumătății secolului al VI-lea î.e.n. o slabă prezență a tumulilor negrecești, în cadrul vastei necropole. Cît privește corelația cetate-așezarea *extra muros*, din punct de vedere a prezenței elementului indigen, stabilirea corelației este posibilă pentru perioada arhaică în general, fără a putea determina deocamdată momentele.

*Influxul grecesc spre continent*. Cercetările în cîteva puncte în teritoriul din spatele coloniei milesiene verifică prezumția că un influx grecesc spre continent a început să se manifeste la circa o jumătate de veac de la întemeierea Histriei<sup>33</sup>. Această roire apare ca o consecință firească a sporirii densității de locuire din nivelul arhaic III, precum și a creșterii volumului de mărfuri importate (documentată, cel puțin, prin prisma materialului ceramic) și care erau, cu siguranță, destinate a fi vehiculate spre interior.

Punctul cel mai apropiat de Histria — circa cinci km — este acela de la Istria-sat<sup>34</sup>, unde s-a descoperit un cimitir plan, care, prin rit,

<sup>31</sup> Vezi în acest sens, S. Dimitriu, *Histria*, II, p. 24, 37, 40, precum și P. Alexandrescu, *ibidem*, p. 275.

<sup>32</sup> Despre această corelație, vezi și P. Alexandrescu, *Histria*, II, p. 275, cei patru tumuli reflectînd prin ritual, după autor, „vîrfurile unei populații puternic elenizate”. Nu trebuie uitat însă, că facies-ul așezării *extra muros* nu este acela al unei zone elenizate, ci este acela net grecesc. Este greu de admis că așezarea *extra muros* histriană necontestată cu un orizont precolonial să apară ca începîndu-și existența, ca indigenă grecizată dintr-o dată, sută la sută.

<sup>33</sup> Vezi, *infra*, n. 42.

<sup>34</sup> Mulțumim lui Vl. Zirra, care ne-a pus la îndemînă, în manuscris, raportul preliminar asupra punctului Istria-sat.

ritual și inventar vădește caracterul unui cimitir grecesc<sup>35</sup>. Indiciile despre o așezare în imediată apropiere a acestui cimitir nu lipsesc.

Cercetările abia începute nu permit însă concluzia că acest punct de la Istria-sat, în imediată vecinătate cu cetatea, reflectă primii pași dinspre cetate spre interior, pentru că mormintele arhaice cercetate indică sfârșitul secolului al VI-lea î.e.n.<sup>36</sup>. Evoluția acestui cimitir, care dăinuiește pînă la sfârșitul epocii elenistice oferă date interesante și, în unele privințe, deosebite de cele de la necropola histriană, căci la Istria-sat se constată, pare-se invers ca la necropola tumulară de la Histria<sup>37</sup>, o indigenizare treptată a cimitirului, după încheierea secolului al VI-lea î.e.n.

<sup>35</sup> În mormintări în amfore, larnax și morminte de înhumare cu ceramică grecească.

<sup>36</sup> Toate observațiile de teren și datările citate aparțin în exclusivitate autorului.

<sup>37</sup> Pentru secolul al VI-lea î.e.n. este cunoscut în necropola histriană, după cercetările lui P. Alexandrescu, tipul JAa (b) I, II, iar pentru secolul al V-lea JAa I, II precum și tipul JAa V (Histria, II, p. 135 și *passim*). Discriminarea etnică între cele două tipuri are loc pe baza întinderii zonei de ardere, a formei gropii și a poziției ei, precum și a unor particularități de ritual (resturile calcinate deplasate sau lăsate *in situ*). Primul tip ar reflecta elementul indigen, iar tipul JAa (b) V cel grecesc, cu resturile rămase pe loc (*ibidem*, p. 266–267). Succesiunea celor două tipuri ar indica oare o „grecizare” a necropolei, inițial indigenă? (v. comentariul lui P. Alexandrescu, *op. cit.*, p. 274). Rămân încă nelămurite din punct de vedere al repartizării etnice: mormintele de înhumare (M I 500–400; XVIII către 400 sau începutul secolului al IV-lea) și cenotafele (XI către începutul secolului V și XIII, secolele VI–V), precum și ponderea elementelor negrecești în contextul determinat ca grecesc.

Factorii negrecești din necropola tumulară histriană ar consta, după autorul cercetărilor, în unele particularități de construire a tumurilor (șanțuri periferice și platforme funerare) cărora li se adaugă și unele particularități în cadrul ritului (după cum s-a arătat mai sus) și al ritualului (ofrandele periferice). Toți factorii negrecești sînt orientați de către P. Alexandrescu către lumea autohtonă sud-tracică (*ibidem*, p. 23 și urm.).

Problema șanțurilor periferice poate fi discutată, chiar dacă ne-am limita în cadrul histrian.

Șanțurile periferice nu apar decît la tumulii XX, XVII și XIX (datați 560–50), către 550, 550–525). La primul tumul șanțul este segmentat, iar la XIX în afara mantalei. Deci, de fiecare dată șanțul este „altfel tratat”. La ultimul tumul arhaic, XII (510–490), cu bogate ofrande singeroase, șanțul este inobservabil.

Analogiile cele mai strînse sînt citate ca fiind acelea de la tumulii de la Duvanli (*ibidem*, p. 239). Or, la Duvanli situația este următoarea: Muschmovitza Moghila, cea mai veche, datată la sfârșitul secolului al VI-lea — primele decenii ale secolului al V-lea, nu are șanț (B. Filov, *Die Grabhügelnekropole bei Duvanli, in Südbulgarien*, Sofia, 1934, p. 82, fig. 3). La movila Golemata, datată la mijlocul secolului al V-lea, sau în primele decenii din a doua jumătate a secolului (*ibidem*, p. 229), pămîntul a fost scos din două gropi din apropiere (*ibidem*, p. 98 și fig. 122); la Losarskata Moghila, prima jumătate a secolului al V-lea (*ibidem*, p. 230), aceeași situație ca la Golemata (*ibidem*, fig. 143); la Arabajiskata Moghila, datată la sfârșitul secolului al V-lea (*ibidem*, p. 230), șanțul este inobservabil pe profil (*ibidem*, fig. 151). Interpretînd drept șanțuri, Țrăpile din care s-a scos pămîntul la Golemata și Losarskata, acceptarea analogiei cu situația de la Histria rămîne totuși dificilă din cauza decalajului dintre ele, de circa un secol. În vremea celor doi tumuli de la Duvanli, șanțurile periferice nu mai sînt întîlnite la Histria. Cel mai vechi tumul de la Duvanli, Muschmovitza, care s-ar putea sincroniza cu tumulii histrieni arhaici, nu are șanț. Obiceiul de a se săpa șanțuri pentru a scoate pămîntul necesar construirii tumurilor este atît de larg răspîndit (după cum arată, cu drept cuvînt, P. Alexandrescu, *op. cit.*, p. 240, n. 16), încît o discriminare etnică pe baza acestui element apare improbabilă.

Funcțiunea șanțului periferic de a furniza pămîntul necesar construirii platformei funerare (*ibidem*, p. 236) este, de asemenea discutabilă, deoarece la tumulii XX și XVII, șanțurile sînt săpate în loess, iar platformele constau dintr-un pămînt brun (*ibidem*, fig. 14, 15). Nu cunoaștem situația de la tumulul XIX, iar la tumulul XII nu se observă nici șanțul, nici platforma (*ibidem*, fig. 19). Pe de altă parte, după cum a observat cercetătorul movilelor Golemata și Losarskata de la Duvanli, pămîntul scos din gropile respective a servit la ridicarea tumulului (B. Filov, *op. cit.*, p. 98 și 118).

Pentru acceptarea analogiilor propuse (P. Alexandrescu, *op. cit.*, p. 240–241), ar rămîne de explicat de ce la Histria nu mai sînt folosite platformele funerare la tumulii II, XXI, XXXIII,

Al doilea punct, mai depărtat de orașul Histria, la circa 18 km, este Tariverde. Cercetările au dovedit aici existența unui orizont mai timpuriu ca cel de la Istria-sat, orizont databil în al doilea sfert al seco-

XXIX, XXXIV, deci tocmai în vremea unde sînt constatate din plin în Tracia de sud. În schimb, o platformă funerară este semnalată la Gordion în secolul al VI-lea (Rodney S. Young, *Anatolian Studies*, I, 1951, p. 11; II, 1952, p. 20, *apud* P. Alexandrescu, *op. cit.*, p. 263). Se menționează, de asemenea, o platformă la vestitul tumul de la Marathon (*AthenMitt*, XVIII, 46, *apud RE sub voce Grab*) deci în mediul grecesc și, în legătură cu aceasta, observăm că unui tumul de la Histria de tip JAa V, deci „de caracter pur grecesc” (P. Alexandrescu, *op. cit.*, p. 266), cum sînt tumulii XXXVI (*ibidem*, p. 201, a doua jumătate a secolului I e.n.) și XXVII (*ibidem*, p. 210, secolul al II-lea e.n.), sînt prevăzuți cu astfel de platforme. Nu se observă însă existența șanțurilor din care s-a scos pămîntul pentru platformele respective (*ibidem*, fig. 41, 48).

Dimensiunile și forma zonei de ardere ar constitui, după P. Alexandrescu, elemente de discriminare etnică. Concluziile rezultate din observațiile de teren ale cercetătorului necropolei sînt convingătoare. Mai puțin peremptoriu ni se pare (ca de altfel și autorul cercetărilor necropolei) argumentul că păstrarea *in situ* a resturilor calcinate ar asigura caracterul grecesc al tumulului respectiv (*ibidem*, p. 254, 260) deoarece și în JAaI resturile sînt uneori parțial lăsate pe loc (tumulul XIX, *ibidem*, p. 151, 249—250) sau, invers, în JAa V nu rămîn totdeauna *in situ*, ci sînt uneori aruncate, ritual, afară din groapă (tumulul XXI, *ibidem*, p. 179) sau interiorul gropii golit și resturile depuse alături (tumulul XXXVII, *ibidem*, p. 193). Ofrandele sîngeroase din cei patru tumuli arhaici, oglîndesc un ritual autohton. Comentariile lui P. Alexandrescu, din acest capitol, sînt ample documentate. Singurele dubii care rămîn sînt: 1) lipsa de analogii cu lumea sud-tracică; 2) înscrierea acestui ritual de-a lungul secolului al VI-lea î.e.n. și 3) brusca lui dispariție în pragul secolului al V-lea.

În privința datării tumulului XX, P. Alexandrescu înclină, în urma revizuirii inventarului funerar să accepte, totuși, fixarea acestui tumul mai degrabă în al treilea sfert al secolului al VI-lea, decît către jumătatea secolului. Aceasta, ținînd seama de perioada de circulație a craterului attic, din cercul lui Lydos (XX/2) și a cupelor Littlemaster (XX/1, 3). Această datare o acceptăm și pentru tumulii XVII și XIX, pe baza fragmentelor de lip cup (XVII/8), band cup (XVII/2; XIX/3) și exemplarelor corinthiene tîrzii (XVII/3, XIX/7). S-ar obține astfel două grupe: de o parte grupul sincron al tumulilor XX, XVII și XIX, în al treilea sfert al secolului al VI-lea și, de altă parte, tumulul XII, databil la sfîrșitul secolului al VI-lea — începutul secolului următor. Nu ni se pare totuși exclusă și posibilitatea, ca toți cei patru tumuli să fie plasați pe același orizont. Aceasta, ținînd seama de observația general valabilă, că în inventarul unui mormînt pot exista piese de mult ieșite din circulație: ex. mormîntul nr. 19, Istria-sat, datat secolele IV—III î.e.n., în care s-au descoperit, ca existente împreună, o cupă Droop, de circulație 540—510, și o monedă histriană autonomă, de bronz, de tip secolele IV—III (Vi. Zirra, *Raport Istria-sat*, mss. p. 3—4). Dar în chiar tumulul XII conviețuiesc: fragmentul de band cup (XII/10) datat 530—520, lekythos (XII/1) 510—500, hydria-Kalpis (XII/2) 500—490 și alabastron (XII/4), care în diferite alte contexte poate cobori pînă în secolele V—IV î.e.n. (*ibidem*). De altfel, și în contextele celor mai vechi tumuli histrieni se găsesc piese cu circulație mai joasă, ca de exemplu: fragmentul de farfurie „rhodiană” B (XX/4), care circulă și în a doua jumătate a secolului al VI-lea (tipul din așezarea *extra muros*, nivel arhaic III (*Histria*, II, *Catalog ceramic*, nr. 98, 104, 105, 106); amfora fragmentară (XX/7), existentă, după cum remarcă P. Alexandrescu (*op. cit.*) și în contexte din secolul al V-lea; fragmentul de skyphos corinthian tîrziu (XVII/3), grup care dăinuiește pînă în secolul al V-lea î.e.n. (*Perachora*, II, Oxford, 1962, p. 271 și urm.); de asemenea, și fragmentul de amforă (XVII/15) despre care P. Alexandrescu ne arată (*op. cit.*) că are forma apropiată de aceea a unei amfore din depozitul de la Agora, Athena, și că este datat 480—460 î.e.n. Menționăm, în sfîrșit, fragmentul de pyxis corinthiană tîrzie II (XIX/7), cu aceeași circulație ca și fragmentul citat, XVII/3.

Acceptîndu-se însă un singur orizont pentru cei patru tumuli arhaici histrieni, care ar fi acela din ultimul sfert al secolului al VI-lea î.e.n., rămîne să se răspundă la întrebarea (formulată deocamdată de noi și ca o sugestie), dacă rămășițele celor sacrificați (oameni și cai) nu ar putea fi interpretate ca exprimînd ultima consecință a unui (sau unor) evenimente desfășurate în chip dramatic la porțile Histriei, în perioada respectivă? Incendiul suferit de așezare la sfîrșitul secolului al VI-lea î.e.n. ar sprijini această prezumție.

Nu se poate însă trece cu vederea faptul că există atît deosebiri structurale dintre resturile umane din tumulul XIX și cele din tumulul XII (Dr. Dardu Nicolăescu-Ploșșor, *Studiu*



lului al VI-lea î.e.n.<sup>38</sup>. Și această așezare durează pînă spre sfîrșitul epocii elenistice. Fizionomia așezării din secolul al VI-lea î.e.n. este surprinzător de asemănătoare cu cea histriană *extra muros*, în ceea ce privește absența unui strat colonial, tipurile de locuințe și tabloul ceramic<sup>39</sup>.

Intrepretarea așezării de la Tariverde ca indigenă<sup>40</sup> și receptivă la formele de cultură materială grecești, superioare, ni se pare mai greu de admis, decît ipoteza că avem de-a face cu un nucleu grecesc stabilit în teritoriu, în mediu indigen, la circa o jumătate de veac după întemeierea coloniei Histria. Desigur că exprimarea acestei sugestii aduce după sine discutarea problemei teritoriului histrian, ca existent încă din faza de început a orașului<sup>41</sup>. Faptul că nucleul gen Istria-sat și Tariverde, pe lîngă multe altele încă necercetate sau puțin explorate<sup>42</sup> sînt constatate atît de timpuriu în mediul indigen și că aceste nucleu prosperă și continuă să existe, fără întreruperi, pînă tîrziu, în pragul epocii romane, și unele chiar în această vreme, demonstrează că se poate vorbi, încă pentru perioada arhaică nu numai de o *penetrație de mărfuri* ci și de o *fixare* a elementului grecesc într-un teritoriu în care securitatea trebuia să fie asigurată<sup>43</sup>. Numai așa se explică prezența concomitentă a mărfurilor grecești, dintre care ceramica este mărturia cea mai grăitoare la Istria-sat, Tariverde, Vadul, Sinoe, Sarinasuf, Dolojmani<sup>44</sup>, într-un teritoriu care, desigur, nu a fost atît de întins cît începe să se întrevadă din secolul al IV-lea î.e.n.<sup>45</sup> și cît este conturat în Hotărnicia din secolul I e.n.<sup>46</sup>, dar în orice

---

*antropologic al osemintelor umane descoperite la Histria în necropola tumulară, Histria, II, p. 373*), cît și deosebiri de situații în care acestea au fost găsite. Caracteristic pentru tumulul XII este elementul iranian, la scheletele umane (*ibidem*), și proveniența asiatică a unor cavaline și asinide (Al. Bolomey, *Equideele din tumulul XII în necropola tumulară de la Histria, Histria, II, p. 387—396*). Pe de altă parte situația de depunere a celor omorîți diferă de la tumul la tumul. În tumulul XVII se pare că indivizii au fost în prealabil legați, în tumulul XIX au fost azvîrlîți, iar în tumulul XII aduși după ce au zăcut cel puțin 3—5 zile pe cîmp (dr. Dardu Nicolăescu-Plopșor, *op. cit.*, p. 360—362). Avînd deci în vedere situațiile speciale din tumulul XII, problema unui ritual singeros pentru decedatul din tumulul respectiv rămîne încă deschisă.

<sup>38</sup> Cele mai recente comentarii (pentru perioada arhaică), împreună cu bibliografia: *Din istoria Dobrogei, I, în special p. 90; p. 100—102.*

<sup>39</sup> Același ca cel din nivelurile II și III arhaice, cu procentul de ceramică autohtonă sporit.

<sup>40</sup> Așa cum se apreciază în *Istoria României, I, p. 169, v. supra și n. 11.*

<sup>41</sup> Problemă amplu discutată în studii anterioare. Ultimul comentariu, cu expunerea bibliografiei, *Din istoria Dobrogei, I, p. 194 și urm.*

<sup>42</sup> O listă la I. Stoian, *În legătură cu vechimea teritoriului rural al Histriei, SCIV, VIII, 1—4, 1957, p. 197 și urm.*

<sup>43</sup> Chiar dacă era asigurată *printr-o stare de fapt*, dacă nu *una de drept*: D. M. Pippidi, *Din istoria Dobrogei, I, p. 195.*

<sup>44</sup> Material ceramic grecesc secolele VI—V î.e.n., din Vadu — în depozitul șantierului Histria; pentru Sinoe, v. nota precedentă; Sarinasuf, informație P. Alexandrescu; Dolojmani, informație M. Coja.

<sup>45</sup> După cum apreciază D. M. Pippidi, *op. cit.*, p. 194—195.

<sup>46</sup> V. Părvan, *Histria, IV, p. 31 și urm.*; I. Stoian, *op. cit.*, p. 192 și urm.; *Istoria României, I, p. 499*; D. M. Pippidi, *Hotărnicia consularului Laberius Maximus. Contribuții la istoria veche a României*, ed. a II-a, București, 1967, p. 349—385.

caz asigurat într-o măsură care să permită vehicularea nestinjenită, în cuprinsul său, a mărfurilor grecești și a purtătorilor acestor mărfuri, precum și — după nevoi — înființarea unor puncte fixe cu funcția de târguri de schimb greco-băștinașe.

Începutul acestui fenomen cu dublu aspect: influx grecesc spre continent — influx indigen spre așezare, poate fi sincronizat, credem, cu momentul cel mai înalt din desfășurarea perioadei arhaice histriene, care este cea de-a doua jumătate a secolului al VI-lea î.e.n., când se cunoaște în colonie creșterea densității de locuire și sporirea circulației de mărfuri, dintre care ceramica a rămas una din cele mai sigure mărturii.

## L'ASPECT DU QUARTIER D'HABITATION EXTRA-MUROS D'HISTRIA À LA PÉRIODE ARCHAÏQUE

### RÉSUMÉ

L'auteur se propose de présenter l'aspect du quartier d'habitations civiles de la colonie milésienne Histria, situé sur le plateau ouest de la cité. Ce quartier a été fondé simultanément avec la cité, c'est-à-dire au cours du dernier quart du VII<sup>e</sup> siècle av.n.è.

Le faciès du quartier civil est nettement grec, constatation basée sur l'absence d'une couche indigène, précoloniale, ainsi que sur le tableau céramique. Dans ce contexte grec du premier niveau archaïque apparaît, en même temps, sporadiquement une présence de la céramique indigène, dont le pourcentage est plus accusé dans les deux niveaux suivants. La céramique indigène reflète la pénétration des indigènes dans le milieu grec, pénétration qui s'avère plus dense dans le troisième niveau archaïque, daté de la deuxième moitié du VI<sup>e</sup> siècle, fait également constaté dans la nécropole tumulaire de la ville.

Avec l'infiltration indigène dans le milieu grec, a lieu, simultanément, un influx grec dans la région de la colonie, et même l'établissement de points fixes, lieux d'échanges des marchandises. L'exemple de Tariverde en est concluant.

Pour que l'établissement de ces « points fixes », ainsi que cette dense pénétration de la céramique grecque soient possibles, l'auteur estime qu'il était nécessaire que la cité s'assurât, dès le commencement de son existence un territoire qu'hommes et marchandises pouvaient traverser en sûreté.



# DODONA ȘI RAPORTURILE SALE CU LUMEA BALCANICĂ

DE

acad. EMIL CONDURACHI

Deși cel mai vechi sanctuar al lumii grecești, Dodona a rămas, cel puțin din veacul al VI-lea înainte, pe al doilea plan în raport cu sanctuarul lui Apollo din Delfi<sup>1</sup>. Explicațiile acestui fapt sînt multiple și ele au fost nu o dată expuse cu suficientă claritate. Poziția centrală a sanctuarului de la Delfi ca și rolul său politic tot mai accentuat i-au asigurat o excepțională importanță. Nenumăratele monumente mari și mici, ca și extrem de numeroasele documente epigrafice descoperite de-a lungul unui secol de cercetări, ilustrează în chip elocvent aceasta.

Dacă nu s-a putut bucura de aceeași strălucire, sanctuarul lui Zeus de la Dodona nu rămîne mai puțin interesant prin vechimea sa, consemnată de toate textele literare și istorice, ca și prin poziția sa la marginea lumii grecești. Prin însuși faptul acestei relative izolări, străvechiul sanctuar al lui Zeus și al Dionei era cel mai bine situat pentru a polariza tradiții și informații cu privire la Balcani<sup>2</sup>. Așa cum, pe drept cuvînt, sublinia Jean Gag , se poate vorbi, cel puțin pentru veacul al IV-lea î.e.n., despre o „politique de missions en pays barbare” a sanctuarului de la Dodona<sup>3</sup>. Chiar dacă autorul mai sus amintit se referă în special la rolul jucat de Dodona în politica italică a regilor epiroți, avem totuși cîteva informații de ordin literar, epigrafic și arheologic, care pun în lumină rolul jucat de sanctuarul de la Dodona în raport cu lumea illiro-tracă în vremuri mult mai îndepărtate în timp.

Începem cu unele dovezi arheologice de-abia de curînd valorificate în acest sens. Într-adevăr, printre monumentele descoperite și publicate

---

<sup>1</sup> Cf. D. M. Nicol, *The oracle of Dodona, Greece and Rome*, II s., V, 1958, p. 131.

<sup>2</sup> Herodot, II, 52; cf. C. Carapanos, *Dodone et ses ruines*, Paris, 1878, p. 123 și urm.; A. Bouch -Leclercq, *Histoire de la divinisation dans l'Antiquit *, II, Paris, 1888, p. 278 și urm.; Ettore Lepore, *Ricerche sull'antico Epiro*, Napoli, 1962, p. 58 și urm.

<sup>3</sup> J. Gag , *Pyrrhus et l'influence religieuse de Dodone dans l'Italie primitive*, in *Rev. Hist. Rel.*, t. 146, 1954, p. 32.

acum aproape un secol de Carapanos există o seamă de piese care confirmă, pe de o parte, vechimea acestui sanctuar, pe de altă parte contactele sale cu lumea balcanică.

Tradiția istorică subliniază în mai multe rânduri originea „pelasgică” a sanctuarului de la Dodona<sup>4</sup>. Fie că e vorba de o populație preelenică, negreacă, fie că e vorba de cealaltă interpretare, potrivit căreia pelasgii ar reprezenta pe strămoșii grecilor<sup>5</sup>, important este faptul că vechimea acestui sanctuar nu a fost pusă niciodată la îndoială. Era socotit ca fiind construit de strămoșul legendar al grecilor, Deucalion, tatăl lui Hellen<sup>6</sup>. Cercetările arheologice confirmă pe deplin acest lucru. Prezența triburilor aheene este atestată cel puțin de la sfârșitul perioadei H.A. și mai ales H.M. În legătură cu aceste populații este de subliniat prezența unei ceramici mai primitive, ilustrată îndeosebi de unele mici cupe votive. Este foarte probabil că în acea vreme divinitatea de caracter războinic care a fost la început Zeus — la molossi el este cunoscut sub numele de Zeus Areios<sup>7</sup> — să se fi impus definitiv. Nu este exclus ca acest nou cult să fi înlocuit un cult mai vechi, pre-elenic, al unei divinități feminine, care a devenit prin absorbție partenera sa, Ga sau Gaia, mai târziu Dione<sup>8</sup>. O secure de luptă, amintind securea dublă (*labrys*), atribut cunoscut al lui Zeus, a fost descoperită la Dodona cu prilejul unor cercetări mai recente. Această piesă care datează din H.R. al III-lea<sup>9</sup> dovedește că sanctuarul străvechi de la Dodona și-a continuat existența și în vremea în care întreaga Grece intra pe făgașul unor profunde transformări.

Deosebit de interesante din acest punct de vedere sînt rezultatele obținute de Vl. Milojević. Cercetările sale au pus în lumină un întreg capitol al pătrunderii noilor triburi grecești sosite în Elada după catastrofa cetăților miceniene. Caracterul vest-balcanic al unora dintre aceste piese, dintre care unele descoperite chiar în sanctuarul de la Dodona, ne permite să întrezărim contactul său foarte strîns cu noii veniți<sup>10</sup>. Foarte probabil că de pe urma acestui contact a apărut una din trăsăturile specifice ale religiei grecești după invazia dorică și anume întemeierea oracolelor. O ipoteză deosebit de atrăgătoare cu privire la acest aspect al religiei grecești este că noii veniți și l-au însușit în perioada popasului lor în Epir, dacă nu chiar încă și mai la nord<sup>11</sup>.

Într-adevăr cîteva dintre piesele arheologice descoperite și publicate de Carapanos prezintă analogii evidente fie cu piese illirice, fie cu piese aparținînd grupului traco-scitic. Așa cum pe drept s-a spus, începînd din

<sup>4</sup> *II.*, XVI, 233; cf. Walter Pötscher, *Zeus Naios und Dione in Dodone*, in *Mnemosyne*, IV<sup>e</sup> S., vol. XIX, 1966, p. 122.

<sup>5</sup> *II.*, II, 681, 840; Hecateu, *FGH*, I, 133; Herodot, II, 56; Tucide, I, 3, 2; IV, 109, 4; Hellanicos, *FGH*, 4, 4 și 91; Strabon, VII, 127 și 321; Pausanias, II, 22,1.

<sup>6</sup> Plutarch, *Pyrrh.* 1.

<sup>7</sup> Cf. N. G. L. Hammond, *Epirus*, Oxford, 1967, p. 367 și urm.

<sup>8</sup> Cf. invocarea adresată de preotesele de la Dodona lui Zeus și Gaiei, la Pausanias, X, 13, 10.

<sup>9</sup> Cf. D. E. Evangelidès, *Ergon*, 1959, p. 76.

<sup>10</sup> Carapanos, *op. cit.*, pl. 52, nr. 18, 19, 22; pl. 53, nr. 21 și 23; pl. 54, nr. 5. Vl. Milojević, *Die dorische Wanderung im Lichte der vorgeschichtlichen Funde*, in *AA*, 63/64, 1948—1949, p. 16 și urm. Cf. F. Maier, in *Germania*, 34, 1956, p. 66 și urm.

<sup>11</sup> Hammond, *op. cit.*, p. 400.

secolul al IX-lea, cultura de tipul Glasinać se răspindește înspre sud, cuprinzând Albania de nord și centrală. Unele infiltrații au ajuns pînă la țărmurile Mării Egee<sup>12</sup>. Desigur nimeni nu poate nega aspectul predominant grecesc al descoperirilor făcute în Epir și în Macedonia. Splendida fibulă cu placă rectangulară descoperită la Dodona constituie o dovadă<sup>13</sup>. Tot pregnant greacă este înconjurarea incintei sacre a sanctuarului de la Dodona cu cazane de bronz așezate pe trepiede. După Dakaris, aceste piese datează de la sfîrșitul secolului al VIII-lea<sup>14</sup>.

Cinci fibule „à charnière” descoperite de către Carapanos la Dodona și încadrate de Blinkenberg în cea de-a XII-a categorie a sa, fac parte din același grup, specific ariei nord-grecești și balcanice. Datînd din perioada orientalizantă aceste fibule — ca și alte documente arheologice: ace de păr, inele și piese de harnașament — dovedesc, pe de o parte, continuitatea sanctuarului de la Dodona<sup>15</sup>, pe de altă parte faptul că el aparținea într-o anumită măsură, mediului balcanic. Nu este astfel nejustificată comparația făcută între descoperirile de la Dodona și Trebeniște. Există într-adevăr în aceste descoperiri o seamă de elemente ne-elenice, specifice Balcanilor<sup>16</sup>. La vremea în care datează aceste documente arheologice — sfîrșitul secolului al VI-lea — importanța sanctuarului pan-elenic de la Dodona cuprinde astfel și o componentă ce depășea limitele lumii grecești și cuprindea o bună parte din lumea balcanică. Este, de altfel, vremea în care se constituie fondul de cunoștințe geografice și etnografice asupra lumii illiro-trace, fond precedat de unul mai vechi de caracter mitografic în care Epirul și foarte probabil Dodona au jucat un rol deosebit de important.

Trecem cu aceasta la cea de-a doua categorie a informațiilor noastre cu privire la legăturile atestate sau întrezărite între Dodona și lumea balcanică. Să ne îndreptăm mai întii privirile asupra hărții geografice și etnografice a zonei de sud-vest a Balcanilor, locuită în epoca istorică de către triburile illirice. Acest fapt nu e menționat în poemele homerice, primele informații scrise aparținînd unei epoci ulterioare. În această privință, cercetările arheologice și lingvistice și-au adus aportul o dată mai mult, oferind date noi grație cărora tabloul etnic al zonei illirice propriu-zise poate fi reprezentat cu o oarecare precizie. În cadrul geografiei istorice a epocii arhaice — geografie la a cărei alcătuire rolul cel mai important îi revine lui Hecateu din Milet — populațiile de pe țărmul oriental al Adriaticii nu puteau să nu suscite un anumit interes, cu atît mai mult cu cît, spre sfîrșitul secolului al VII-lea î.e.n. a fost întemeiată colonia Epidamnos (627 î.e.n.), iar cu cîteva decenii mai tîrziu Apollonia (588 î.e.n.). Totuși, aceste informații reluate de Herodot nu fac nici o distincție între diferitele triburi care locuiau în această zonă. Foarte probabil, atît pentru Hecateu cît și pentru Herodot, termenul de illiri desemna în mod special

<sup>12</sup> F. Maier, *art. cit.*, p. 69 și fig. 2. A. Benac-B. Cović, în *Glasinać*, II, Sarajevo, 1957, p. 26, nr. 2—3; p. 31. nr. 18 și 20.

<sup>13</sup> Chr. Blinkenberg, *Les fibules grecques et orientales*, Copenhaga, 1926, p. 14; cf. G. Jacobstahl, *Greek pins and their connexion with Europe and Asia*, Oxford, 1956, p. 206.

<sup>14</sup> *Archeologikon Dellion*, 16, 1960, p. 14 și urm.

<sup>15</sup> Carapanos, *op. cit.*, p. 94 și pl. 51, nr. 5; cf. F. Maier, *art. cit.*, p. 71; Hammond, *op. cit.*, p. 435.

<sup>16</sup> Cf. St. Casson, în *JHS*, 48, 1928, p. 268 și urm.

triburile care locuiau în sud-estul zonei adrio-balcanice. Termenul este cu toate acestea mult mai vechi, fiind reținut de mitologia greacă, alcătuită într-o epocă precedentă. Într-adevăr, mitologia greacă s-a îmbogățit cu unele contribuții beoțiene privitoare la Illyrios. Avînd forma unui șarpe binefăcător, acest erou eponim ar fi fost fiul lui Cadmos și al Armoniei<sup>17</sup>. După o redactare tîrzie a acestei legende, cele două personaje ar fi trecut de frontierele Macedoniei ca să pătrundă într-o regiune care va primi mai tîrziu numele fiului lor, Illyrios, înălțat la rangul de erou. Ei s-au instalat în vecinătatea enheleienilor, la rîndul lor numiți, tot după o tradiție beoțiană, „poporul țiparilor”. Ei locuiau în Epir, nu departe de teritoriile aparținînd triplului Geryoneu<sup>18</sup>. Euripide va porni la rîndul său pe urmele acestor illiri mitici, atunci cînd îi va prezenta pe Cadmos și pe Armonia conducînd lupta împotriva orașelor grecești<sup>19</sup>. Puțin mai tîrziu, Apollodor îmbină izvoarele și legendele diferite care îl prezintă pe Cadmos oferind, potrivit hotărîrii unui oracol, ajutorul său enheleienilor în războiul cu illirii, al cărui rege va fi proclamat după victorie<sup>20</sup>. Potrivit unui ciclu mitic foarte răspîndit la greci, cei doi soți vor sfîrși prin a se transforma în șerpi.

Dacă am încerca să căutăm simburile de adevăr din sensul general al acestei „saga” beoțiene, ar trebui să alegem între următoarele două posibilități: fie o reminiscență tîrzie a unei epoci în care beoțienii, ca de altfel și ceilalți doriene, au coborît din Epir pentru a-și lua în stăpînire viitoarea lor patrie, fie efectul unor contacte ulterioare stabilite de grecii din nord cu zona illirică de-a lungul străvechii căi de comunicație existînd dintotdeauna pe valea Vardarului. Într-adevăr, cercetările arheologice recente par să precizeze cîteva jaloane ale istoriei balcanice a triburilor dorice, înainte de coborîrea lor spre zonele unde vorbirea lor se va înrădăcina pentru totdeauna. Nu este deci imposibil ca beoțienii să fi păstrat o amintire îndepărtată — transformată, o dată cu trecerea timpului, în mit — a contactelor cu triburile cunoscute mai tîrziu sub denumirea generală de illiri. Cealaltă cale era cea folosită de unele produse grecești arhaice ce vor pătrunde pentru prima dată în centrul regiunilor illirice. Tot aceasta este și calea pe care a luat-o menada din Tetovo și mai ales craterele și trepiedele, hidriile și căștile de bronz cu aplice de aur, descoperite în necropolele din Trebeniște și Radoliște din apropierea lacului Ohrida<sup>21</sup>. Cu cîteva ani în urmă, într-un studiu foarte minuțios al izvoarelor istorice grecești din epoca arhaică, a fost formulată ipoteza unui contact reînnoit dintre beoțieni și illiri după instalarea acestor triburi în zonele geografice respective<sup>22</sup>.

Cum era de așteptat, epoca greacă arhaică a manifestat un interes crescînd față de populațiile tracice din Balcani. În această privință există

<sup>17</sup> Steph. Byz., s.v. Ἰλλυρία; cf. H. F. Tozer, *A history of ancient geography*, ed. a II-a, Cambridge, 1936, p. 71.

<sup>18</sup> Hesiod, *Teogonia*, 287 și urm.; *Schol. Ver. Aen.*, I, 243.

<sup>19</sup> *Bacc.* 1354 și urm.

<sup>20</sup> III, 39.

<sup>21</sup> Cf. Em. Condurachi, *Influences grecques et romaines dans les Balkans, en Hongrie et en Pologne*, în *Actes du VIII<sup>e</sup> congrès international d'archéologie classique*, Paris, 1965, p. 321.

<sup>22</sup> M. B. Sakellariou, *La migration grecque en Ionie*, Athènes, 1958, p. 374 și nota 4.

două categorii importante de informații. Este vorba în primul rând de cele, relativ precise, ale geografilor și istoricilor greci. Începînd cu Hecateu din Milet, ei introduc, în afara zonei aflate la sud de munții Haemus, și realități ale Dunării de jos, considerată nu numai ca o limită a lumii tractice, dar chiar a întregii lumi cunoscute<sup>23</sup>. Această cale va fi adoptată mai tîrziu nu numai de Herodot, dar și de Hellanicos din Mitilene și de alți istorici de mai mică importanță. Se cuvine să adăugăm că aproximativ în aceeași perioadă sciții au intrat în orizontul istoriografiei grecești. Precum se știe un loc important le este acordat în Cartea a IV-a a *Istoriilor* lui Herodot. Vom da atenție acestor informații numai în măsura în care aceștia vor avea un rol în cadrul realităților istorice ale Daciei transilvane. Aceasta a fost, se pare, cazul agatirșilor, a căror prezență și origine rămîne o problemă deschisă pentru arheologie.

Cea de-a doua categorie de informații care trebuie studiate cuprinde date de ordin mitologic. Sînt oare ele anterioare sfîrșitului secolului al VI-lea î.e.n. ? Este desigur o problemă ce merită a fi luată în considerație. Într-adevăr, frecvența temelor mitologice în care tracia joacă un oarecare rol ne obligă să urcăm în timp pînă la o epocă timpurie, în care, între aceste două populații există un contact relativ strîns. Este vorba în mod evident de tracia din sudul Peninsulei Balcanice, adică de cei stabiliți în zona de contact (Pangeea, Chalcidica și Hellespont), în care schimburile de tradiții se puteau face cu ușurință. Amintim astfel, spre a da numai cîteva exemple, numele lui Acamas, ce desemnează pe de o parte un șef trac din epopeea homerică, dar pe de altă parte pe unul din fiii lui Tezeu<sup>24</sup>. Nimfa greacă Argiope, părăsită de iubitul ei Philamon, caută găzduire printre tracia odrizi<sup>25</sup>.

Dacă cele două mituri amintite dovedesc interesul atenienilor față de regiunile tractice, alte mituri au drept punct de plecare Teba. Agave, de pildă, fiica lui Cadmos și a Armoniei, sora Semelei, este personajul principal al unei legende tebane, ce pare să reflecte o opoziție locală față de cultul lui Dionysos<sup>26</sup>. Din ea Euripide va face un personaj tragic<sup>27</sup>. Din aceeași „saga” beoțiană a luat naștere mitul privighetorii (*aedon*). Soția regelui Zethos, geloasă pe copiii cumnatei sale Niobe, își va ucide fără voie propriul său copil; ea va fi apoi metamorfozată în pasăre. Versiunea atică a aceleiași legende o arată ca fiică a regelui Pandion și soție a regelui trac Tereu, îndrăgostit de cumnata sa Philomela<sup>28</sup>. În sfîrșit, Abderos, fiu al lui Hermes sau al lui Poseidon și favorit al lui Heracle, va fi devorat de iepelile antropofage furate lui Diomede, rege al tracilor bisoni. Legenda

<sup>23</sup> Cf. W. A. Heidel, *The frame of the ancient Greek maps*, în *Ann. geogr. soc.*, research series, nr. 20, New York, 1937, p. 20 și urm.

<sup>24</sup> *Il.*, VI, 7.

<sup>25</sup> *Apoll.* I, 16; Pausanias, IV, 44, 3.

<sup>26</sup> Ovidiu, *Mel.*, 3, 701.

<sup>27</sup> Cf. H. v. Geisau, *Der kleine Paulty*, I, 1964, col. 122.

<sup>28</sup> G. Mihajlov, *La légende de Térée*, în *AUS*, 50, 2, 1955, p. 75 și urm.



spune că, pe mormintul acestuia, Heracle va întemeia orașul Abdera, pe coasta tracă a Mării Egee<sup>29</sup>.

Majoritatea legendelor și miturilor reflectând vechile contacte dintre greci și traci au fost deja studiate. Până la ce punct însă unele dintre aceste mituri grecești sînt ele fructul unui contact direct dintre greci și traci? Este de asemenea posibil ca, fiind de origine tracă, ele să fi urmat totuși o filieră dublă: tracă propriu-zisă și micro-asiatică. Acesta pare a fi cazul mitului și cultului lui Dionysos. Cît despre alte mituri, proveniența lor sud-tracică este indiscutabilă. Mitul lui Boreu, zeu al vîntului, locuitor al țării tracilor și îndeosebi mitul lui Orfeu, constituie o dovadă grăitoare în această privință. Oricare ar fi vechimea lor, aceste mituri pun o problemă de un interes deosebit. Este limpede că tracii, ce locuiau coasta septentrională a Mării Egee și intraseră în orizontul literaturii grecești cel puțin din secolul al VII-lea î.e.n., n-au pierdut niciodată din interesul pe care-l suscitaseră de la început în lumea elenă. Mitografii și istoriografii greci au fost cei care au dat pentru prima dată un nume comun populațiilor situate la sud de Haemus.

Fără a merge însă atît de departe cu analiza unor izvoare literare, uneori foarte vagi, trebuie să ne întoarcem la unele știri care privesc direct originea epiroților și a molosilor, care reprezintă în chip direct mediul etnic al sanctuarului de la Dodona. Știrea cea mai interesantă din acest punct de vedere este aceea transmisă de Pseudo-Skymnos, după care în jurul oracolului de la Dodona locuiau unii *μυράδες βάρβαροι*<sup>30</sup>. Dacă ne amintim că geograful antic atribuie acest epitet chaonienilor și thesprotienilor, în timp ce el evită să-i califice drept barbari pe molosii înșiși, putem reține că în regiunea Epirului și în perioada mai tîrzie locuiau populații care, cel puțin în perioada mai veche, făceau parte din mediul propriu-zis balcanic ne-elenic. De altfel studiile mai recente au dovedit că sanctuarul de la Dodona a avut într-o fază mai veche, legături mai strînse cu triburile thesprotiene. De-abia în momentul în care molosii ajung la o organizare politică mai încheată, respectiv la un proces de unificare a triburilor și la organizarea unei monarhii, sanctuarul de la Dodona a fost integrat pe plan politic și ideologic tendințelor noului stat și aceasta cel mai devreme spre sfîrșitul secolului al V-lea<sup>31</sup>.

Precum se știe originea epiroților și a molosilor a dat loc la o serie de studii contradictorii. Opoziția lor derivă din însăși divergența de opinii a izvoarelor grecești. Ideea că molosii erau barbari și nu greci o întîlnim la Tucidide<sup>32</sup> și la Strabon<sup>33</sup>. Pe de altă parte Herodot vorbește despre un

<sup>29</sup> *Apoll.*, II, 97; pentru cultul lui Dionysos v. Martin P. Nilsson, *Gesch. der gr. Rel.*, München, 1955, p. 564 și urm. Cu privire la Orfeu Ps. *Arist.* 973a; cf. Böker, *Der Kleine Pauly*, I, 1964, col. 910.

<sup>30</sup> Vezi p. 444—452.

<sup>31</sup> Ettore Lepore, *op. cit.*, p. 63. Nu este lipsit de interes să amintim că sărbătorile Naia, organizate la Dodona, cuprindeau două spectacole dramatice: Archelaos al lui Euripide, și Achile al lui Chalméron, al cărui subiect era legat direct de Grecia nordică.

<sup>32</sup> II, 80, 5—6; 81, 3—6.

<sup>33</sup> VII, 7, 1, p. 321.

moloss Alkon, pe care îl enumeră printre alți șefi greci în disputa pentru mina Agaristei<sup>34</sup>. Originea dinastiei regale a molosilor ai cărei reprezentanți erau descendenți ai lui Neoptolem, fiul lui Achile, ne-a fost transmisă de o seamă întreagă de autori începînd cu Pindar<sup>35</sup> și Euripide<sup>36</sup>. Chiar dacă caracterul grec al instituțiilor epiroților și molosilor nu poate fi pus la îndoială — limba inscripțiilor ca și marea majoritate a antroponimelor și toponimelor sînt grecești — nu poate fi negată în Epir prezența unor elemente alogene, cel puțin în vremurile mai îndepărtate. Acest fapt a favorizat, desigur contactul dintre Dodona și populațiile balcanice, în special populațiile din sud-vestul Balcanilor. Documentele arheologice amintite mai sus confirmă din toate punctele de vedere această interpretare.

Un document de o importanță excepțională — decretul cu privire la organizarea sărbătorilor în cinstea zeiței trace, Bendis, de la Atena — vorbește în termeni categorici despre faptul că oracolul de la Dodona a fost consultat în această privință<sup>37</sup>. Desigur, așa cum a arătat în special Nilsson, acest decret, ca și toată desfășurarea acestor „bendidea”, sărbătorite în ziua a 19-a a lunii Thargelion, reflectă o cotitură în politica ateniană față de regatul tracic în epoca războiului peloponeziac<sup>38</sup>. Atena a pus în 431, mare preț pe alianța cu regele Sitalkes, cu atît mai mult cu cît soarta războiului părea să se decidă în nordul Greciei<sup>39</sup>. Este clar, pe de altă parte, că acest cult amintit și de Platon care privea oarecum surprins desfășurarea ceremoniilor acestui cult exotic, nu putea fi instituit absolut din senin<sup>40</sup>. Faptul că pentru aceste ceremonii se prevăd la Atena însemnate cheltuieli este iarăși un fapt deosebit de elocvent din acest punct de vedere. Textul inscripției vorbește și despre tracia din Pireu care, împreună cu fideliile atenieni ai noii divinități acceptate în panteonul elenic, participau la o procesiune de zi și de noapte<sup>41</sup>. Textul inscripției dovedește, pe de altă parte, că existau două sanctuare ale zeiței Bendis — unul la Atena, altul la Pireu. Arta greacă din această perioadă a realizat și un tip iconografic al zeiței, al cărui costum și atribute amintesc pe cele ale tracilor<sup>42</sup>. Ne putem deci gîndi că, pe lîngă interesul politic manifestat de Atena în vederea stringerii raporturilor de alianță cu Sitalkes, exista și un grup de traci, dacă nu chiar în Atena, în orice caz la Pireu, interesați în organizarea acestui cult. De altfel, așa se explică și faptul că după luptele pentru reinstaurarea democrației la Atena și alungarea celor 30 de

<sup>34</sup> VI, 127.

<sup>35</sup> *Nem.*, VII, 34.

<sup>36</sup> *Androm.*, 1241.

<sup>37</sup> Dittenberg, *Syll.*, 1095.

<sup>38</sup> *Op. cit.*, p. 834.

<sup>39</sup> Cf. H. Bengtson, *Gr. Gesch.*, München, 1965, p. 201.

<sup>40</sup> *De rep.*, I, p. 327 A.

<sup>41</sup> Cf. L. Deubner, *Allische Feste*, Berlin, 1932, p. 219 și urm.

<sup>42</sup> P. Hertwig, *Bendis*, Copenhaga, 1897, p. 1 și urm. Cf. Ch. Picard, *Sur l'iconographie de Bendis*, în *Izvestiia-Institut*, XVI, 1950, p. 25 și urm.

tirani, printre metecii care primesc dreptul de cetățenie ca urmare a participării la luptă, se găsește și un trac cu numele de Bendifanès<sup>43</sup>.

Ceea ce interesează însă în special este faptul că Atena a ținut să consulte într-o problemă atât de delicată ca aceasta, oracolul de la Dodona. Faptul acesta nu este rezultatul unei simple întâmplări. Chiar dacă Atena avea suficiente motive să pună la îndoială, în epoca războiului peloponeziac, obiectivitatea oracolului de la Delfi, a cărui atitudine filolacedemoniană nu era ignorată<sup>44</sup>, se poate afirma că Dodona era la curent cu tot ce se întâmpla în acea vreme în lumea greacă. O alianță a Atenei cu regele Sitalkes intra foarte bine în vederile acestui centru religios, a cărui poziție la marginea lumii grecești îl făcea mult mai sensibil la realitățile balcanice. De altminteri, trei sferturi de veac mai târziu, importanța politică a sanctuarului avea să fie subliniată și de Demostene, care va aminti concetățenilor săi despre datoria lor față de Zeus din Dodona<sup>45</sup>.

Ultimul mare episod politic al sanctuarului de la Dodona, acela al lui Pirus, deschidea sau mai exact redeschidea noi perspective influenței religioase a Dodonei în Italia. Precum se știe, înainte de expediția sa în ajutorul Tarentului, Pirus a consultat oracolul de la Delfi, cât și oracolul de la Dodona<sup>46</sup>. O inscripție descoperită la Dodona consemnează, în acest sens, mulțumirile aduse sanctuarului de rege și de tarentini<sup>47</sup>. Cronica de la Lyndos evocă de asemenea faptul că regele a trimis trofee templului Atenei din acest oraș din dispoziția oracolului de la Dodona<sup>48</sup>. Se știe însă mai puțin că, începând cu secolul al III-lea, dacă nu chiar cu sfârșitul celui de-al IV-lea, nenumărate statuete de teracotă reprezentând pe zeița Bendis dovedesc prezența unui cult nou, balcanic, în *Magna Graecia*<sup>49</sup>. Introducerea în panteonul tarentin a zeiței Bendis a putut să aibă loc cu aprobarea sanctuarului de la Dodona. O dată mai mult, această divinitate tracică prin excelență, exprimă contacte și realități politice pe care de-abia le putem întrevedea.

De-a lungul atîtor secole de existență, sanctuarul de la Dodona, devenit cu timpul un sanctuar panelenic, și-a păstrat deci contactele directe cu lumea balcanică. Izvoarele arheologice și literare pun accentul în primul rînd pe contactele directe sau indirecte cu lumea illirică. N-au lipsit însă nici acelea cu lumea tracică pentru care, cel puțin decretul atenian din 429 și mai apoi aluzia lui Demostene, constituie informații de cel mai mare preț. Ca și oracolul de la Delfi, cel de la Dodona a jucat deci atît un rol politic — cel puțin la sfîrșitul secolului al V-lea și în cursul

<sup>43</sup> Xenofon, *Hell.*, II 4,11; Dittenberg, *Syll.* <sup>4</sup>, 120 B.

<sup>44</sup> Cf. R. Crahay, *La littérature oraculaire chez Hérodote*, Paris, 1956, p. 148 și urm.; D. M. Nicol, *op. cit.*, p. 132.

<sup>45</sup> XXI, 53.

<sup>46</sup> C. J. Gagé, *op. cit.*, p. 144—145.

<sup>47</sup> Dittenberg, *Syll.* <sup>4</sup>, 392.

<sup>48</sup> Cf. Chr. Blinkenberg, *La chronique du temple lyndien*, Copenhaga, 1912, 1,115 și urm.

<sup>49</sup> Cf. C. v. Lunsingh Scheurleer, *Die Göttin Bendis in Tarent*, in AA, 1932, col. 314—334.

celor două secole următoare — cit și acela al unui centru de informații cu privire la lumea balcanică, pentru care poziția sa periferică, ca și populația amestecată din jurul său, îi oferea cele mai bune condiții.

## DODONE ET SES RAPPORTS AVEC LE MONDE BALKANIQUE

### NOTE

La présente étude paraîtra en français dans le volume dédié au Professeur Gr. Novak de l'Université de Zagreb.



## O DESCOPERIRE SCITICĂ ÎN JUDEȚUL CLUJ

DE

VOLKER WOLLMANN (Cluj)

Printre descoperirile scitice mai importante din ultimii ani în Transilvania, se numără una recentă, făcută întâmplător la marginea așa-numitei Cîmpia Transilvaniei (dintre Șieu, Someșul Mare, Someșul Mic), în teritoriul satului Gădălin (com. Jucu, jud. Cluj; harta fig. 6), descoperire care prin solicitudinea și înțelegerea muncitorilor și intelectualilor localnici a fost salvată și ni s-a pus la dispoziție spre studiu și publicare<sup>1</sup>.

La 16 septembrie 1968 locuitorul Ioan Berleanu din Gădălin, săpînd lut dintr-un strat argilos pe „Dealul Crucii” (la circa 600 m de vatra satului și locul de încrucișare a drumurilor ce duc spre Jucu și Bonțida), a scos la iveală de la adîncime de circa 60 cm un pumnal de fier, obiect aflat acuma în păstrarea Școlii Generale din Gădălin. După informațiile obținute de fostul director al aceleiași școli, prof. Iustin Clapa, anterior (prin anul 1966), s-au descoperit în același punct la „Dealul Crucii” un vas mare cu butoni (urnă bitronconică), o ceașcă de lut cu toartă supraînălțată și alte fragmente ceramice. Ceașca se află împreună cu pumnalul în colecția școlii, iar urna și obiectul nr. 5 au fost predate de prof. I. Clapa Muzeului de istorie din Gherla. La acestea se adaugă piesa nr. 3 descoperită în 1969. Piesele înșirate mai sus fiind destul de concludente și edificatoare, putem presupune sau chiar afirma că în acest punct arheologic a fost cel puțin un mormînt dacă nu o necropolă scitică.

---

<sup>1</sup> Semnalarea și „salvarea” din punct de vedere muzeistic, arheologic și științific a valorii descoperirii de la Gădălin se datorește intervenției la timp și eficiente a prof. de istorie V. Suciuc-Pop și directorului Ion Dobocan (Gădălin). Alte descoperiri arheologice făcute pe teritoriul acestui sat (Gădălin-Köteland) semnalate în *Repertoriul arheologic al Transilvaniei* de M. Roska (*ErdRep.*, Cluj, 1942), p. 141, nr. 287; pe „Dealul Viilor” la hotarul satului, s-au găsit urmele unei așezări preistorice, fragmente ceramice și un topor de piatră; cf. J. Marțian, *Repertoriu arheologic pentru Ardeal*, Bistrița, 1920, nr. 273. Satul Gădălin apare atestat în documente începînd cu anul 1320 apoi în cursul secolelor XIV, XV, XVI, sub numele: *Keduellen*, *Kedten*, *Keduellend*, *Kethelenth*, ca în secolul al XVIII-lea să apară și denumirea Köteland-Gădălin; C. Suciuc, *Dicționarul istoric al localităților din Transilvania*, București, vol. I, 1967, p. 252.

1. — Pumnal de fier, tip *akinakes* (fig. 1); lungimea totală: 38,5 cm; lungimea mânerului pînă la baza lobilor ornamentului cordiform: 12,5 cm; lăţimea maximă a mânerului: 2,6 cm; lungimea barei mânerului: 6 cm; lungimea lamei: 26 cm; lăţimea lamei sub placa mânerului: 3,3 cm, iar grosimea actuală a lamei 0,3 — 0,4 cm; este destul de bine conservat cu excepţia unei porţiuni de la mijlocul lamei puternic oxidată pe muchia tăişului. În rest această piesă s-a păstrat aproape integral. Ea face parte din categoria pumnalelor-*akinakes* cu mânerul terminat în formă de bară transversală dreaptă, spre deosebire de cealaltă categorie la care mânerul se termină în antene. Corpul mânerului are secţiune dreptunghiulară, este reliefat pe ambele feţe de două linii adîncite puternic, deci format din două tije prismatice cu secţiunea patrată, lăsînd între ele o zonă mediană adîncită — în secţiune unghiulară. Muchia exterioară a celor două tije este la mijloc uşor arcuită în afară. Lama pumnalului cu tăişuri pe ambele feţe este lungă şi se îngustează treptat spre vîrf. Pe suprafaţa lamei nu se pot vedea urmele canalului sau a canalelor de scurgere a sîngelui eventualelor victime. Garda pumnalului sau placa mânerului prezintă obişnuitul ornament cordiform, alcătuit din un fel de manşon care acoperea partea superioară a lamei pumnalului. Acest ornament are doi lobi egal executaţi, simetric şi frumos rotunjit; dar din cauza oxidării nu se pot observa locurile unde cele două foi au fost fixate la lama pumnalului.

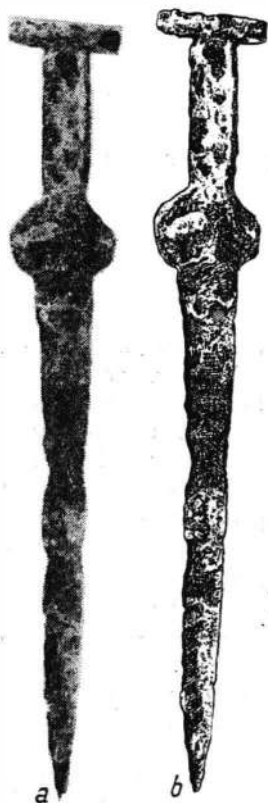

Fig. 1. — Pumnal scitic de tip *akinakes* de la Gădălin.

transversală dreaptă — depăşînd lungimea de 30 cm<sup>2</sup>, ca cele de la Aiud, Archita, Cipău, Făgăraş, Năsău şi Posmuş. În afara Transilvaniei găsim o analogie deplină în descoperirea de la Bicu (jud. Iaşi): un *akinakes* al cărui mâner este executat în aceeaşi tehnică, fiind format din două tije prismatice de secţiune patrată, juxtapuse prin una din muchii<sup>3</sup>. Alte analogii se găsesc în curganele scitice din teritoriul Uniunii Sovietice, unde *akinakes*-ul cu gardă cordiformă se datează în general în secolele VI-V î.e.n.<sup>4</sup>. Pumnalul de la Gădălin îşi găseşte aşadar deplină analogie în ca-

<sup>2</sup> O clasificare a acestui tip de pumnal scitic a fost întocmită de I. H. Crişan, *Un akinakes inedit în Muzeul Făgăraş*, în *Omagiu lui Constantin Daicoviciu*, Bucureşti, 1960, p. 119.

<sup>3</sup> A. Niţu, *Despre unele urme scitice în Moldova*, în *Materiale*, I, 1953, p. 5-7.

<sup>4</sup> W. Ginters, *Das Schwert der Skythen und Sarmaten in Süd-Russland*, Berlin, 1928, p. 23-45. P. D. Liberov, *Хронология памятников Поднепровья скифского времени*, în

drul culturii materiale scitice din Transilvania sau din alte regiuni și se datează aproximativ în secolele VI-V î.e.n.<sup>5</sup>.

2. — Urnă bitroneonică (fig. 2), păstrată aproape integral, descoperită împreună cu ceașca și alte fragmente ceramice în vara anului 1966. Din fragmentele ceramice face parte și un fragment dintr-un vas (strachină) cu buza răsfrântă în interior. În apropierea urnei a mai ieșit la iveală și obiectul de podoabă din foiță de aur în forma unei mărgeli (nr. 5). Actuala înălțime a urnei este de 36 cm, lipsindu-i foarte puțin din marginea superioară a buzei. Deschizătura sus are în prezent diametrul de 16 cm;

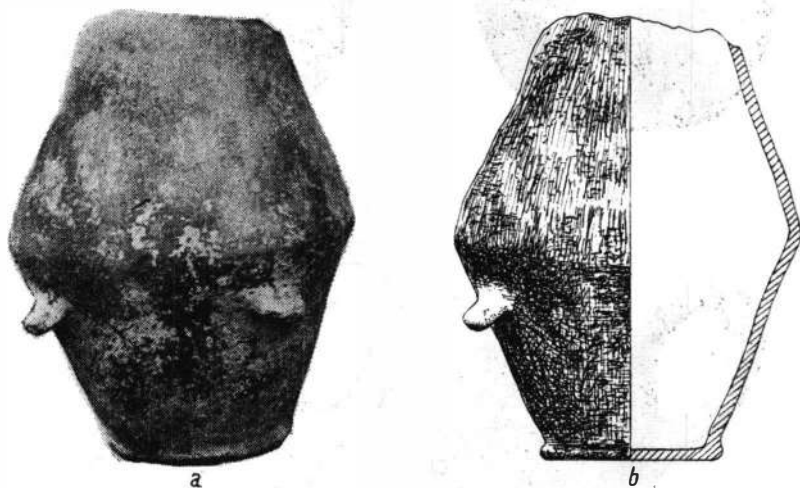

Fig. 2. — Urnă scitică de incineratie.

la mijloc 26 cm; diametrul fundului vasului: 14,5 cm; grosimea peretelui vasului 7 mm, egală pe întregul corp al vasului. Pasta este foarte bine arsă pînă la culoarea roșie cu excepția unor porțiuni pe partea inferioară a urnei. Singurul ornament decorativ, de altfel și cu o utilitate practică (cum apare și firesc la această categorie de vase de incineratie) este butonul țuguiaț, îndoit înspre partea inferioară, aplicat în cazul nostru cu circa 11 cm sub linia imaginară care desparte cele două baze ale trunchiurilor de con. Din cei patru butoni aplicați la distanță egală lipsește unul. Analogii în ceea ce privește tipul și dimensiunile urnei descrise întâlnim la cimitirul scitic de la Cipău-„Gara”, în mormintele II și VI<sup>6</sup>.

3. — Vas din lut de formă sferică cu butoni (fig. 3) descoperit la 6 decembrie 1969 de către tractoristul Nicolae Pop din Gădălin cu ocazia arăturii făcute pe „Dealul Crucii”, nu departe de locul de descoperire a

*Вопросы скифско-сарматской археологии* *Акад. наук, СССР*, 1954, p. 139 și urm., A. I. Meliukova, *Вооружение скифов*, Moskova, 1964, p. 49 și urm.

<sup>5</sup> Despre cronologia descoperirilor scitice: V. Vasiliev, *Un nou mormnt scitic descoperit la Batoș*, în *Acta Musei Napocensis*, III, 1966, p. 411—420, cu bibliografie mai amplă.

<sup>6</sup> N. Vlassa, *O contribuție la problema epocii scitice în Transilvania: Cimitirul de la Cipău-„Gara”*, în *Studii și comunicări (Apułum)*, IV, 1961, p. 26—30, fig. 6/II, 1; 8/VI, 2.



*akinakes*-ului și a ceștii. Vasul a fost lovit de brăzdarul plugului la adâncimea de circa 40 cm, dar s-au păstrat suficiente fragmente ceramice pentru reconstituirea profilului și formei inițiale. Dimensiuni : lățimea maximă la mijloc : 17,5 cm ; deschizătura gurii : 14 cm ; diametrul fundului : 12,5 și înăl-



Fig. 3. — Vas de aspect globular.

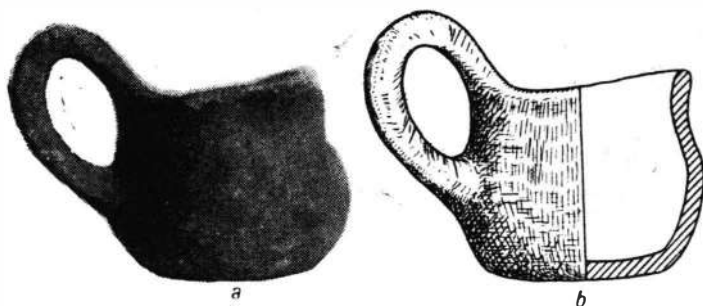

Fig. 4. — Cească cu toartă suprainălțată.

țimea vasului : 15,5 cm. Cei patru butoni (dintre care s-au păstrat doi) sînt aplicați pe partea superioară a vasului. Pasta ceramicii este nisipoasă, are culoare brună-închisă și o suprafață puțin netezită. Pereții vasului cu aspect globular executați cu mîna sînt groși și privit în profil nu au aceeași formă sferică simetrică.

4. — Cească din lut cu toartă suprainălțată, din care lipsește într-o parte marginea superioară, ceea ce nu îngreunează reconstituirea formei vasului (fig. 4). Înălțimea corpului ceștii este de 7,5 cm ; diametrul bazei ; 5,5 cm ; deschizătura sus are diametrul 7,2 și înălțimea totală de la bază — toartă inclusiv : 10,6 cm. Este lucrată cu mîna ; pasta de culoare brună-deschisă care nu e perfect netedă la suprafață, deși pare în unele locuri ușor lustruită. Prin forma rotunjită a părții inferioare, vasul se deosebește de ceștile descoperite în mormîntul de la Teiuș<sup>7</sup> și altele.

<sup>7</sup> K. Horedt, *Cercelări arheologice din regiunea Hoghiz, Ugra și Teiuș*, în *Materiale*, I, 1953, p. 805, fig. 12, nr. 5, 8.

5. — Mârgea din aur, descoperită împreună cu urna nr. 2 și ceașca nr. 4, este goală în interior, confecționată din foiță subțire avînd o secțiune bitronconică (fig. 5). La cele două capete are o deschizătură largă de 11 mm. Diametrul la mijloc de 25 mm, iar înălțimea de 18 mm. Greutatea

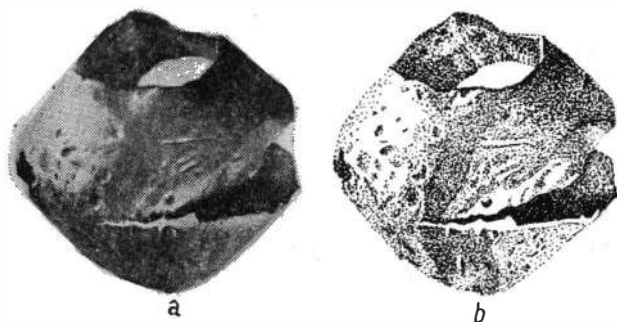

Fig. 5. — Obiect de podoabă din foiță de aur.

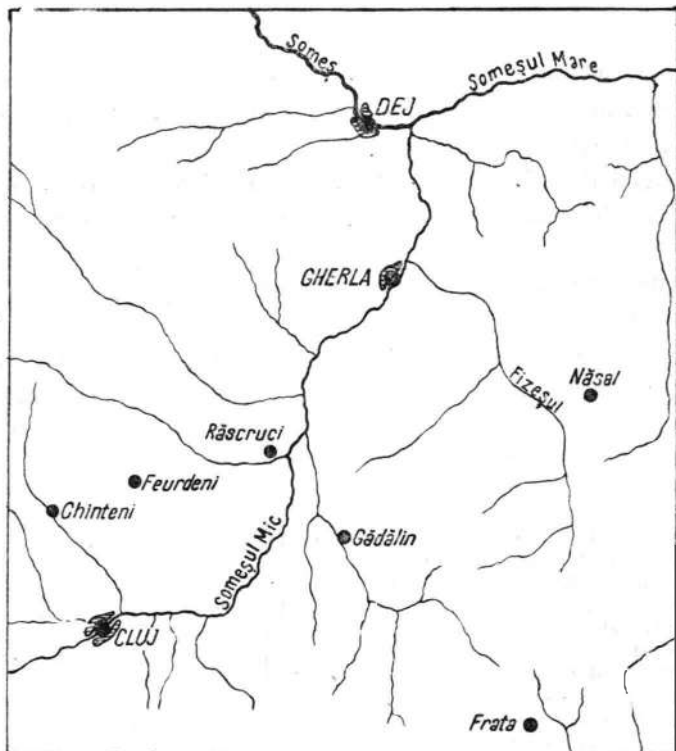

Fig. 6. — Harta descoperirilor scitice în zona Cluj — Gherla.

0,56 gr. Suprafața acestui obiect pentru care nu cunoaștem analogii exacte, nu prezintă urmele vreunui ornament.

Apariția unei noi descoperiri, un mic „complex” original și în această regiune pe harta arheologică a Transilvaniei, nu este lipsită de importanță

și semnificație. Locul de descoperire, în apropierea Văii Someșului Mic, nu departe de confluența cu Someșul Mare, reprezintă oarecum o extremitate nord-vestică din cunoscuta arie de răspândire a descoperirilor scitice de pe teritoriul Transilvaniei<sup>8</sup>, alături de localitățile Chinteni (Chintău), Feurdeni, Răscruți și Năsal (fig. 6). Ceva mai îndepărtat spre est la Comlod<sup>9</sup> avem un alt grup de descoperiri scitice, iar înspre sud-est numărul descoperirilor scitice, fie necropole sau obiecte izolate, sporește considerabil.

## UNE DÉCOUVERTE SCYTHIQUE DANS LE DÉPARTEMENT DE CLUJ

### RÉSUMÉ

En 1966 et 1969 à «Dealul Crucii» aux alentours du village de Gădălin (commune de Jucu, dép. de Cluj), on a fortuitement découvert des objets datant de la période scythique, à savoir :

1. Poignard *akinakès* à manche, terminé en barre transversale, en très bon état de conservation (fig. 1 ; collection archéologique de l'école de Gădălin).

2. Urne bitronconique d'incinération à boutons (fig. 2 ; collection du musée de Gherla, dép. de Cluj).

3. Potsphérique (fig. 3 ; collection archéologique de l'école de Gădălin).

4. Tasse à anse surélevée (fig. 4 ; collection archéologique de l'école de Gădălin).

5. Perle en feuille d'or (fig. 5 ; collection du musée de Gherla).

<sup>8</sup> Descoperirile făcute pînă în 1930, cu toată bibliografia la M. Roska, *Der Bestand der skythischen Altertümer Siebenbürgens*, în *ESA*, XI, 1932, p. 184, nr. 29, amplificată de descoperirile făcute pînă în 1955 de I. H. Crișan, în *Mormintul scitic de la Șaros-Sonde*, în *Din activitatea științifică a Muzeului raional Mediaș*, 3, 1955—1956, p. 60—64, la care se adaugă localitățile menționate în *Omagiu lui Constantin Daicoviciu*, p. 125—126, nota 4. O listă mai recentă care cuprinde pumnalele *akinakes* de pe întregul spațiu carpato-dunărean : Al. Vulpe, *Neeropola hallstättiană de la Ferigile*, București, 1966, p. 59, nota 14.

<sup>9</sup> K. Horedt, *Скифские находки в Комлоде, в Дacia*, N.S., IV, 1960, p. 481—488. Bibliografie generală despre sciti și arheologia lor : M. Rostowzew, *Skythien und der Bosphorus*, Berlin, 1931, p. 46 și urm. ; I. Nestor, *Der Stand der Vorgeschichtsforschung in Rumänien*, în *BerRGK*, 1932, p. 143 ; D. Popescu, *Scitii în Transilvania*, în rev. „Transilvania”, Sibiu, an. 74, 3—4, 1943, p. 219 și urm. ; *Problema scitilor în Transilvania în opera lui V. Pârvan*, SCIV, IX, 1958, p. 9—39 ; A. I. Meliukova, *К вопросу о памятниках скифской культуры средней Европы* în SA, XII, 1955, p. 239—253 ; V. Mihăilescu-Bîrliba, *Un „akinakes” descoperit la Văratec (com. Agapia, jud. Neamț)*, în SCIV, 20, 1969, p. 329—335. V. Vasilev, *Podoabe de metal prețioase din morminte scitice în Transilvania*, *Acta Musei Nap.*, VII, 1970 (sub tipar).

Les objets décrits en détail dans cette note constituent l'inventaire caractéristique des tombes scythiques des VI-V<sup>e</sup> siècles. On peut donc supposer l'existence d'une nécropole scythique à Gădălin, à proximité des lieux de découvertes scythiques (v. la carte, fig. 6), Chinteni, Feurdeni, Răscruci et Năsal.

#### EXPLICATION DES FIGURES

- Fig. 1. — Poignard scythique *akinakès* de Gădălin.
- Fig. 2. — Urne scythique d'incinération.
- Fig. 3. — Pot sphérique.
- Fig. 4. — Tasse à anse surélevée.
- Fig. 5. — Perle en feuille d'or.
- Fig. 6. — Carte des découvertes scythiques dans la zone Cluj—Gherla.



# UNELE PROBLEME PRIVIND VASELE SFEROCONICE

DE

VICTOR SPINEI

În colecțiile Institutului de istorie și arheologie din Iași a intrat, în anul 1957, un vas sferoconic provenind dintr-o descoperire întâmplătoare făcută la 1 km spre nord de comuna Nănești, județul Vrancea, pe promontoriul denumit Gorgan, de pe malul drept al Siretului. Promontoriul, aflat cam la 2 km înainte de punctul de vărsare al râului Putna în Siret, nu este prea întins, având circa 2 hectare. Cercetările de teren amănunțite, pe care le-am întreprins în primăvara anului 1969, au dus la identificarea a numeroase resturi ceramice neolitice (faza Cucuteni A-B), hallstattiene târzii, carpice și feudale (secolele XV-XVI). S-au descoperit și două mici fragmente ceramice lucrate la roată, din pastă zgrunțuroasă cenușie-negricioasă, din secolele X-XI.

Având în vedere că acest vas sferoconic constituie singura descoperire de acest fel făcută pînă în prezent în Moldova, vom consemna trăsăturile sale caracteristice și vom stăruia asupra destinației, provenienței și datării lui.

Modelat dintr-un lut de bună calitate, bine frământat, avînd ca degresant nisip fin, vasul a fost ars unitar, pereții lui dobîndind astfel o culoare gălbuie, cu tonuri de nuanța muștarului. Din cauza procentului destul de mare de nisip amestecat în pastă, suprafața sa este aspră la pipăit. Vasul a fost lucrat cu o roată de turație rapidă. Este de formă globulară, cu gîtul scurt și îngust, pornind imediat de sub buza îngroșată; gura, circulară, are diametrul de 1,6 mm; umerii sînt proeminenți, continuîndu-se cu un corp sferoidal, avînd diametrul maxim pe mijloc de 9 cm, partea inferioară terminîndu-se cu un con ascuțit; înălțimea este de 8,9 cm. Grosimea foarte mare a pereților și compoziția densă a pastei dau vasului o greutate neobișnuit de mare pentru dimensiunile lui. Ceva mai sus de mijlocul corpului vasul are ca ornament o șanțuire orizontală foarte marcată (fig. 1).

★

Deși literatura referitoare la vasele sferoconice este destul de vastă<sup>1</sup>, lipsesc totuși lucrările de sinteză care să îmbrățișeze toate problemele care se pun în legătură cu ele<sup>2</sup>.



Aria de răspândire a vaselor în discuție înglobează un teritoriu foarte întins din Europa răsăriteană și Orientul apropiat și mijlociu, cuprinzând Asia Mică, Siria, Fenicia, Palestina, Egipt, Transcaucazia, Iran, Asia Centrală, bazinul mijlociu și inferior al Volgăi, litoralul nord-pontic, Crimeea, estul peninsulei Balcanice<sup>3</sup>.

Fig. 1. — Vasul sferoconic descoperit la Nănești.

Dintre exemplarele găsite pe teritoriul țării noastre și în vecinătatea ei, amintim pe cele de la Dinogetia, Cetatea Albă, Orheiul Vechi și Pliska. La Dinogetia s-a descoperit în 1949 un vas întreg, globular, cu gîtul în formă de ciupercuță și fundul mic și drept, avînd ca ornament o șanțuire orizontală, care-i încinge corpul ceva mai sus de mijloc<sup>4</sup>. Un al doilea exemplar de acest tip de la Dinogetia, păstrat în stare fragmentară, fără gît și gură, cu pereții mai subțiri, s-a descoperit în 1951 în bordeiul nr. 80<sup>5</sup>. De la Cetatea Albă<sup>6</sup>, provine și un vas sferoconic fragmentar, din pastă neagră-cenușie și cu pereții groși, decorați cu cerculețe realizate prin

<sup>1</sup> Pe lângă lucrările pe care le vom cita în paginile care urmează, amintim cîteva care ne-au fost inaccesibile: De Saulcy, *Note sur des projectiles à main, creux et en terre cuite, de fabrication arabe*, în *Mémoires de la Société des antiquaires de France*, XXXV, (apud. G. Perrot și Ch. Chipiez, *Histoire de l'art dans l'Antiquité*, IV, Judée-Sardaigne-Syrie-Cappadoce, Paris, 1887, p. 805); A. F. Lihacev, *О загадочных сосудах сфероконической формы из Волжской Болгарии*, în *Тр. IV арх. съезд*, I, Kazan, 1884; E. Lenz, *О глиняных сосудах с коническим дном, найденных в пределах мусульманского востока*, în *Зап. Вост. отд. Рус. арх. общ.*, XV, СПб, 1904; Z. Vinogradov, *Сфероконические сосуды с узким горловым отверстием*, în *Казан. муз. вест.*, 1922, 2; V. A. Gorodțov, *Древние мусульманские светильники в виде сфероконических глиняных сосудов*, în *Тр. Госуд. Ист. муз.*, I, 1926 (apud. R. M. Djanpoladian, *Сфероконические сосуды из Двина и Ани*, în *SA*, 1958, 1, p. 201 și urm.); M. Mercier, *Le feu grégeois*; J. Sauvajet, *Flacons à vin ou grenades à feu grégeois?*, în *Mélanges Grégoire (Annuaire de l'Institut, etc.)*, IX, Bruxelles, 1949; W. L. Hildburgh, *Aeolipiles as Fire Blowers*, în *Archaeologia*, XCIV, 1951, (apud. H. Seyrig, *Antiquités syriennes*, cap. *Flacons? grenades? éolipiles?*, în *Syria*, XXXVI, 1959, p. 81 și urm.).

<sup>2</sup> O mențiune specială se cuvine lucrării lui R. M. Djanpoladian (*op. cit.*, p. 201—213) pentru diversitatea acestor vase abordate și pentru informația bogată de care dispune; îse poate reproșa doar ignorarea literaturii occidentale.

<sup>3</sup> Vezi notele de mai jos.

<sup>4</sup> I. Barnea, *Elemente de cultură materială veche rusească și orientală în așezarea feudală (secolele X—XII) de la Dinogetia (regiunea Galați)*, în *Studii și referate privind istoria României*, partea I, București, 1954, p. 207; idem, în *Dinogetia*, I, București, 1967, p. 275.

<sup>5</sup> Gh. Ștefan și colaboratori, *Șantierul Garoăn (Dinogetia)*, în *SCIV*, III, 1952, p. 370—371 și fig. 18/5; I. Barnea, în *Dinogetia*, I, p. 276.

<sup>6</sup> *ACMI*, III, 1931, p. 47 și urm.

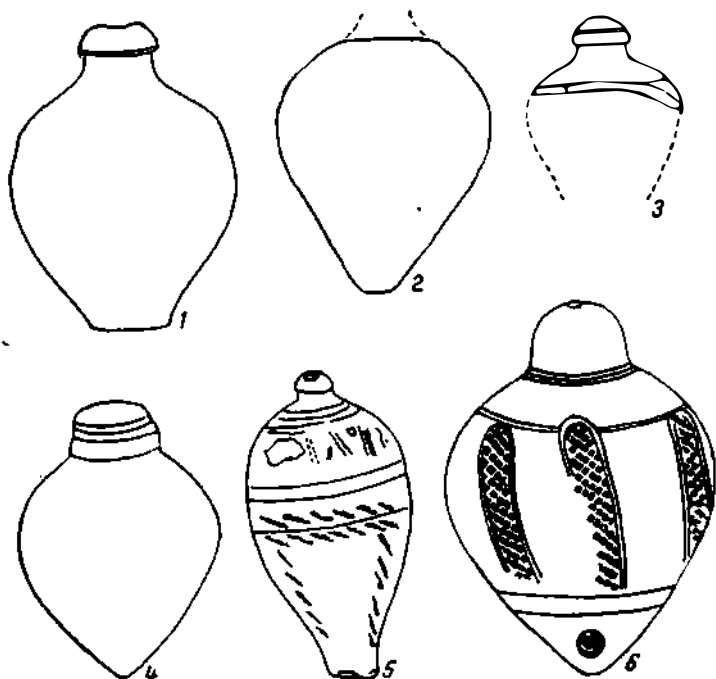

Fig. 2. — Vase sferoconice descoperite la Dinogetia (1, după I. Barnea; 2, după Gh. Ștefan și colaboratori), Pliska (3, după St. Stancev), Bolgar (4, după O. S. Hovanskala), Ciuiskaia Dolina (5, după A. N. Bernștam) și Orheiul Vechi (6, după N. Constantinescu).

imprimarea unui tub gol în pasta crudă<sup>7</sup>. La Orheiul Vechi s-au descoperit mai multe vase sferoconice cu ornamente ștampilate, reprezentând ciorchini de strugure și alte motive<sup>8</sup>. Unul dintre aceste vase, în stare de conservare bună, înalt de 13 cm, are corpul lunguieț, terminat conic în partea inferioară; gura, care nu se distinge de gîtul vasului, este străbătută de un canal vertical îngust<sup>9</sup>. La Pliska, mai multe vase sferoconice fragmentare au fost descoperite cu ocazia vechilor săpături efectuate de Skorpil. În 1948, un exemplar, de asemenea fragmentar, din care nu s-a păstrat decît partea superioară a fost găsit în sectorul de nord-est al Palatului mic<sup>10</sup>.

★

Privitor la destinația vaselor sferoconice s-au emis numeroase ipoteze. Dintre acestea, numai cîteva se bazează pe realități incontestabile, altele, dimpotrivă, mai puțin fundamentate, poartă un caracter pur speculativ.

<sup>7</sup> N. Constantinescu, *Contribuție la cunoașterea ceramicii bizantine de la Cetatea Albă (Belgorod Dniestrovski)*, în *SCIV*, X, 1959, 2, p. 444.

<sup>8</sup> G. D. Smirnov, *Археологические исследования Старого Орхеля*, în *KS*, 56, 1954, p. 27 și 37.

<sup>9</sup> N. Constantinescu, *op. cit.*, p. 444 și fig. 5.

<sup>10</sup> St. Stancev, *Разкопки и новооткрити материали в Плиска през 1948г.*, în *Известия—Институт*, XX, 1955, p. 203 și fig. 19/4.



Foarte răspîndită a fost părerea că vasele sferoconice serveau drept proiectile. Umplute cu un lichid inflamabil, acestor vase li se fixa un fitil care se aprindea, devenind astfel un fel de grenade de mîină. Cînd se declanșa explozia, bucățile sale puteau pricinui rănirea inamicului, iar lichidul provoca incendierea corăbiilor. Se presupune că astfel de proiectile conțineau faimosul „foc grecesc”, cu care bizantinii au reușit să-i respingă, cu atîta succes, pe arabii și rușii care asediau Constantinopolul, și care, mai tîrziu, fusese folosit și de arabi contra cruciaților<sup>11</sup>.

Unii cercetători le-au considerat lămpi<sup>12</sup>, iar alții vedeau în ele pozoabe arhitecturale care se puneau la porțile și turnurile clădirilor<sup>13</sup>.

Avînd în vedere cîteva vase sferoconice cu trăsături zoomorfe (de pește), ca și smalțul verde de pe unele din ele, s-a presupus că ar fi legate de cultul apei și că păstrau apa din izvoarele sfinte<sup>14</sup>.

O interesantă ipoteză, formulată pentru prima dată de W. L. Hildburgh, și îmbrățișată și de Henri Seyrig, atribuie vaselor în discuție funcția de *eolipile* („mingi ale lui Eol”), descrise de Vitruvius (I, 6,2). Acestea erau niște recipiente de dimensiuni reduse, cu un orificiu mic în partea superioară, care se umpleau pe jumătate cu apă și erau puse la vatră, astfel că prin mica deschizătură, îndată ce apa începea să fiarbă, era suflat un puternic jet de vapori asupra flăcării pe care o întea. Procedul, folosit în antichitate și evul mediu, se mai întrebunțează și astăzi, izolat, în Himalaia<sup>15</sup>.

Interpretarea care se bucură de asentimentul celor mai numeroși cercetători este aceea care desemnează vasele sferoconice drept recipiente pentru transportul mercurului (de unde și denumirea de „vase de mercur”), convingătoare prin faptul că în mai multe vase s-a remarcat prezența urmelor de mercur<sup>16</sup>.

S-a presupus că și alte lichide, printre care și diferite esențe și parfumi, ca de altfel și vinul, se păstrau în micile vase<sup>17</sup>.

În tratatul *Descrierea tehnologiei*, scris în a doua jumătate a secolului al XIII-lea de enciclopedistul medieval Abul-Fazlia Hobeișa ibn-Ibrahim Tiflisi, originar din Transcaucazia, care a trăit la Konya, s-a semnalat un foarte interesant și concludent pasaj care se referă la folosirea vaselor de formă sferoconică pentru unele preparate chimice. Ele erau ermetic închise cu un dop dintr-o foaie de aramă pentru că reacțiile care aveau loc cereau o încălzire de durată. Pentru conservarea suprafeței lor, deseori ornamentată, erau unse cu lut, astfel că focul nu le deteriora, iar preparatul obținut se putea comercializa chiar în recipientul în care se realizase<sup>18</sup>.

<sup>11</sup> G. Perrot și Ch. Chipiez, *op. cit.*, p. 805; G. Schlumberger, *Un empereur byzantin au dixième siècle. Nicéphore Phocas*, ed. a 2-a, Paris, 1923, p. 45; *ACMI*, III, 1931, p. 89—90; A. V. Arțihovskii, *Введение в археологию*, Moscova, 1947, p. 160; I. Barnea, *Elemente de cultură...*, p. 207; R. M. Djanpoladian, *op. cit.*, p. 208—209.

<sup>12</sup> G. Migeon, *Manuel d'art musulman, II. Les arts plastiques et industriels*, Paris, 1907, p. 356—357; idem, *Manuel d'art plastiques et industriels, II*, Paris, 1927, p. 136—137.

<sup>13</sup> R. M. Djanpoladian, *op. cit.*, p. 209.

<sup>14</sup> *Ibidem*.

<sup>15</sup> H. Seyrig, *op. cit.*, p. 87—89.

<sup>16</sup> G. Perrot și Ch. Chipiez, *op. cit.*, p. 459 și 805; N. P. Slavev, *К вопросу о болгарских сфероконических сосудах*, în *KS*, XIV, 1947, p. 71; I. Barnea, *Elemente de cultură...*, p. 208; R. M. Djanpoladian, *op. cit.*, p. 209—210; N. Constantinescu, *op. cit.*, p. 445.

<sup>17</sup> H. Seyrig, *op. cit.*, p. 82 și urm.

<sup>18</sup> O. L. Vilcevski, *Сфероконические сосуды в переднеазиатском трактате по прикладной технологии XII в.*, în *SA*, 1961, 2, p. 210—212. Cf. și R. M. Djanpoladian, *Лабораторная посуда армянского алхимика*, în *SA*, 1965, 2, p. 211.

Desigur că nu toate aceste numeroase și diverse ipoteze se pot accepta ca veridice, în multe din cazuri ele nebazându-se pe observații concrete, ci doar pe simple supoziții, ceea ce impune consemnarea lor cu rezerva cuvenită.

Dintre toate ipotezele enumerate, prima care a avut și șansa de a fi confirmată în mai multe rînduri, este aceea care considera că vasele sferoconice se foloseau pentru păstrarea și transportul mercurului. Un vas plin cu mercur cu gîtul astupat cu un dop de lemn ceruit s-a descoperit la Eski-Crim, alături de monede de aramă ale vechilor hani tătari din Crimeea<sup>19</sup>. Alt vas sferoconic cu mercur s-a găsit la baza pereților Kremlinului din Moscova, cu prilejul săpăturilor făcute în 1908<sup>20</sup>. Mai multe vase cu urme de mercur, cu dopuri ceruite, provin din centrele arabe din Orientul Apropiat<sup>21</sup>. Unele texte orientale medievale completează descoperirile arheologice amintind despre o categorie de vase, identificate cu vasele sferoconice, în care se punea mercur. În tratatul medico-farmaceutic al persanului Ali ibn Husein al-Ansari, în pagina în care autorul se referă la proprietățile și aplicațiile mercurului, sînt date ca ilustrații trei vase cu aspect sferoconic, folosite pentru transportul său<sup>22</sup>. Folosirea mercurului în împrejurări diverse în perioada medievală timpurie a fost confirmată de izvoarele scrise și cercetările arheologice. Astfel, în tratatul de medicină al doctorului armean Amir Dovlat, ca și în acela a lui Arabu-Heber (abu-Mussa Djafar al Sofi) se menționează mai multe cazuri de întrebuințare a mercurului<sup>23</sup>. În cunoscutul centru urban armenesc de la Ani, într-o clădire presupusă a fi un vechi spital, din apropierea moscheii Manuce, s-au aflat mai multe vase sferoconice<sup>24</sup>. Pe lângă tratarea rănilor și bolilor de piele, ca și în cosmetică, mercurul se mai folosea probabil sub formă de amalgamuri, pentru oglinzile metalice și, în mai mare măsură, în arta giuvaergeriei, pentru aurirea unor obiecte, prin procedeul *aurului ars*, un amalgam de aur cu mercur<sup>25</sup>.

Este dificil, totuși, să acceptăm că toate vasele sferoconice cunoscute erau destinate în exclusivitate păstrării mercurului; cu toate întrebuințările sale multiple ni se pare de neînchipuit o producție atît de mare de mercur pentru perioada medievală. Considerăm că este justificat de aceea ca vasele sferoconice să se fi folosit în scopuri diverse.

Pe lângă „vase de mercur” ele se întrebuințau, după cum reiese din tratatul lui Abul-Fazlia Hobeișa ibn-Ibrahim Tiflisi, și ca recipiente pentru prepararea unor substanțe chimice, care apoi se comercializau.

Funcția lor de *eolipile* va trebui, credem, să fie confirmată de viitoarele cercetări arheologice. Prezența vaselor sferoconice pe vetrele de foc nu a fost constatată, după cîte știm, pînă acum. Lipsa arsurii de pe pereții vaselor, ornamentele bogate de pe unele exemplare, nepotrivite pentru a fi puse la foc, ca și existența unor vase sferoconice din sticlă care imită formele de lut, nu pledează pentru interpretarea lor ca *eolipile*.

<sup>19</sup> N. P. Sicev, *op. cit.*, p. 71.

<sup>20</sup> R. M. Djanpoladian, *Сфероконические ...*, p. 209.

<sup>21</sup> G. Perrot și Ch. Chipiez, *op. cit.*, p. 459 și 805.

<sup>22</sup> R. M. Djanpoladian, *Лабораторная посуда...*, p. 211.

<sup>23</sup> N. P. Sicev, *op. cit.*, p. 72; R. M. Djanpoladian, *Сфероконические ...* p. 210.

<sup>24</sup> N. P. Sicev, *op. cit.*, p. 72.

<sup>25</sup> B. A. Ribakov, *Ремесло древней Руси*, Moscova, 1948, p. 81; I. Barnea, *Elemente de cultură...*, p. 208; A. Oldeberg, *Metalltechnik under vikingatid och medeltid*, Stockholm, 1966, p. 274 (recenzie de V. Spinei, în *Studii*, 20, 1967, 5, p. 1056—1058).

Dimensiunile mici și ornamentele fine, ca și inscripțiile cu diferite nume și cu urări de prosperitate și fericire, fac ca presupunerea că erau podoabe arhitecturale să fie lipsită de sens.

Interpretarea vaselor sferoconice ca mijloace de iluminare nu are nici ea șanse de a fi acceptată, întrucît s-a observat că aceste vase nu au nici un orificiu pentru intrarea aerului, fără de care nu poate avea loc arderea, cu atît mai mult cu cît orificiul gurii are un diametru foarte mic (uneori 3-5 mm). În plus, recipientele folosite curent în Orient ca lămpi, aveau cu totul altă înfățișare. Astfel, în regiunile unde pătrunseser islamismul, serveau ca lămpi unele vase de dimensiuni medii, cu corpul ovoidal, gura larg deschisă, în formă de pilnie, cu picior asemănător aceluia de la fructiere, lucrate din ceramică sau din sticlă emailată și datate în primele secole ale mileniului al II-lea<sup>26</sup>; se mai utilizau lămpi care imitau îndeaproape lucernele romane<sup>27</sup>, ca și opaițe mai simple<sup>28</sup>.

Inscripția cufică de pe umărul unui vas găsit la Samarra, care fusese interpretată ca referindu-se la un vas pentru vin, la o nouă descifrare s-a dovedit a consemna o urare obișnuită, astfel că singurul indiciu că vasele sferoconice se foloseau pentru vin s-a dovedit inexact<sup>29</sup>, iar acest lucru nu ne surprinde, avînd în vedere capacitatea redusă a vaselor sferoconice și gîtul lor strîmt, care le făceau improprii pentru o astfel de destinație.

Pentru întrebuintarea ca flacoane de arome și parfumuri, ceea ce nu ar fi exclus, nu există însă nici un indiciu edificator. Mai potrivite pentru o atare destinație ar fi vasele sferoconice din sticlă emailată, apropiate ca formă de cele din lut, și mai ales flacoanele din sticlă emailată cu corpul globular și gîtul lung și îngust, caracteristice artei siro-egiptene<sup>30</sup>.

Mai complexă ni se pare problema dacă vasele sferoconice erau sau nu umplute cu faimosul fluid incendiar cunoscut sub numele de „foc grecesc”, problemă a cărei rezolvare implică după părerea noastră unele nuanțări. Știrile consemnate de izvoarele vechi se referă mai mult la efectul explosiv și incendiar al „focului” decît la mijloacele cu care acesta era proiectat asupra inamicului. Preparatul inflamabil, devenit unul dintre cele mai redutabile mijloace de luptă bizantine, a fost descoperit în a doua jumătate a secolului al VII-lea, în 672, (după Abulfaradj și alți autori) de către grecul Callinicus, originar din Heliopolis. Pentru obținerea lui se pare că nu exista o rețetă unică, specialiștii bizantini în pirotehnie militară avînd la dispoziție, pornind de la unele preparate generice, un mare număr de amestecuri cu efect explosiv sau inflamabil. Unul dintre procedeele cele mai utilizate era acela al închiderii amestecului inflamabil în proiectile mici de mină, din lut ars sau sticlă, asemănătoare unor grenade<sup>31</sup>.

<sup>26</sup> G. Migeon, *op. cit.*, 1927, p. 128 și urm.; fig. 290—295 și 373—374; E. Denison Ross, *The Art of Egypt through the Ages*, Londra, 1931, p. 344 și 345.

<sup>27</sup> A. N. Bernștam, *Труды семиреченской археологической экспедиции „Чуйская долина”* în *МИА*, 14, Moscova—Leningrad, 1950, pl. LXXXII; N. N. Negmatov, *Археологические раскопки в Шахристане*, în *Материалы второго совещания археологов и этнографов Средней Азии*, Moscova—Leningrad, 1959, fig. 6/5.

<sup>28</sup> N. N. Negmatov, *op. cit.*, fig. 6/1—4.

<sup>29</sup> H. Seyrig, *op. cit.*, p. 83.

<sup>30</sup> G. Migeon, *op. cit.*, 1927, p. 128—129 și fig. 289.

<sup>31</sup> G. Schlumberger, *op. cit.*, p. 42—49; D. Poncin, *Archéologie balistique*, I, Anvers, (fără an), p. 70 și urm.; S. Runciman, *La civilisation byzantine, 330—1453*, Paris, 1934, p. 161—162; N. H. Baynes și H. St. L. B. Moss, *Byzantium, an Introduction to East Roman Civilization*, Oxford, 1962, p. 306.

Este evident că interpretarea tuturor vaselor de formă sferoconică ca fiind proiectile cu „foc grecesc” nu poate fi acceptată. Așa cum am văzut, este dovedit că o parte din ele se utilizau pentru depozitarea și transportul mercurului și, eventual, și al altor lichide mai prețioase, precum și ca recipiente pentru obținerea unor substanțe chimice care apoi se comercializau. Inscripțiile diverse, unele conținând urări de fericire, altele de slăvire adresate unor suverani orientali, ca și decorul bogat și meticulos de pe unele vase, ca să nu mai amintim de vasele sferoconice zoomorfe, sînt neadekvate pentru niște grenade aducătoare de moarte. Facem mențiunea că arabii, care au fost principalii vehicularii ai vaselor sferoconice, nu par să fi cunoscut secretul „focului grecesc” decît cu mult mai tîrziu de a fi început să producă astfel de vase, după ce perfecționaseră fără încetare diferite procedee pentru obținerea prețiosului preparat<sup>32</sup>. Nu trebuie uitat că cele mai multe din vasele în discuție s-au descoperit în complexe de locuire din așezări civile, în unele cazuri în spitale, ceea ce, de asemenea, nu pledează pentru folosirea lor ca materiale de luptă.

Numai o mică parte din vasele de tipul pe care îl discutăm ar fi putut să fie folosite ca grenade cu lichide inflamabile. Ne referim la vasele cu corpul lunguiet, amforoidal, cu gîtul mic și îngust, buza proeminentă, cu pereții ușor îngroșați, din lut gălbui-roșietic, fără decor, de tipul care este prezent în Muzeul arheologic din Istanbul și considerat de muzeografil turci ca bombe pentru „focul grecesc”<sup>33</sup>.



Ținînd seama de spațiul imens în care erau răspîndite și de varietatea de tipuri care se cunosc, posibilitatea unui centru unic pentru producerea vaselor sferoconice trebuie exclusă din capul locului. Aceasta nu înseamnă însă că toate localitățile unde s-au găsit vase sferoconice erau și centre de producție a lor. Astfel de centre se grupau în special în Asia Centrală, Orientul Apropiat, Transcaucazia și pe Volga Inferioară, de unde, de altfel, se cunosc și cele mai numeroase exemplare de vase de acest fel.

Cuptoare folosite la arderea vaselor sferoconice, precum și a altor

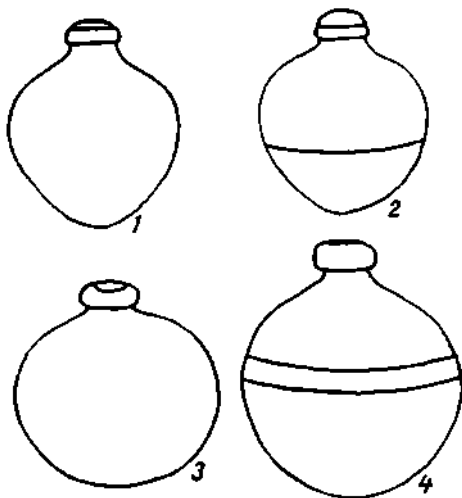

Fig. 3. — Vase sferoconice descoperite la Baidakan (după N. V. Minkevici-Mustafaeva).

<sup>32</sup> G. Schlumberger, *op. cit.*, p. 43; D. Poncin, *op. cit.*, p. 63 și urm.

<sup>33</sup> Vasele expuse la Muzeul arheologic din Istanbul, de peste 20 cm lungime, deci destul de voluminoase, sînt date în secolul al XII-lea. Muzeografil turci fac deosebirea între aceste tipuri de vase și vasele sferoconice propriu-zise (categorie căreia i se poate include și vasul de la Nănești), pe care le consideră „vase de mercur”. Vase din această ultimă categorie, date în secolul al XIII-lea, se pot vedea în Secția de ceramică otomană a Muzeului arheologic din Istanbul.

specii ceramice, s-au descoperit în mai multe așezări. Amintim cele două cuptoare de la Oren-Kala (vechiul Bailakan), din Azerbaidjan, datînd din secolele VIII—IX, aflate la periferia orașului; aveau formă de potcoavă și erau din același chirpic din care se construieră și locuințele<sup>34</sup>. Un cuptor cu aceeași destinație, datat în secolul al XIV-lea, s-a descoperit la Bolgar. Acesta avea formă de caliciu și era prevăzut cu două camere, peretele median orizontal dintre ele fiind sprijinit de un picior central<sup>35</sup>.

Edificatoare pentru locul de proveniență a vaselor în discuție sînt și inscripțiile arabe de pe ele. Astfel, pe cîteva vase provenind de la Tripoli, în Siria, se afla scris *Bi Hama*, adică „la Hama”, ceea ce înseamnă „făcut la Hama”<sup>36</sup>, iar pe un vas întreg și patru fragmente, descoperite la Bailakan, era incizată inscripția „făcut de Fadlun în Bailakan”<sup>37</sup>.

Este interesant că unele centre de producție, aflate foarte aproape unul de altul, au creat produse cu deosebiri evidente între ele. Astfel de diferențieri au fost remarcate la vasele sferoconice provenite din orașele de pe Volga aparținînd bulgarilor (Bolgar, Biliar) și în orașele din Armenia (Dvin, Ani). Spre exemplu, la Bolgar predomină vasele de culoarea chirpicului, cu corpul masiv, partea inferioară îngustîndu-se mult și terminîndu-se ascuțit; sînt rar ornamentate; inscripțiile, în număr redus, sînt făcute înainte de ardere<sup>38</sup>. La Biliar pasta vaselor sferoconice este cenușie, forma nediferind prea mult față de cele precedente; inscripțiile sînt făcute după ardere<sup>39</sup>. S-au semnalat în această localitate și vase de tip sferoconic de proveniență străină, probabil aduse din Asia Centrală sau Armenia<sup>40</sup>. Se pare că, odată cu invazia mongolă, caracteristicile vaselor din regiunea Volgăi se schimbă, întrunind trăsături care le apropie de exemplarele din Asia Centrală<sup>41</sup>.

În Armenia, la Dvin, cele mai numeroase vase sferoconice au pasta de culoare gălbuie ștearsă și verde, și rar, negricioasă sau roșetică; dimensiunile variază de la  $9,5 \times 7$  cm pînă la  $14 \times 11$  cm; ornamentele sînt de factură simplă, rezumîndu-se la incizii orizontale și cercuri imprimate, plasate în special pe jumătatea superioară; în numeroase cazuri suprafața vasului a fost lăsată nedecorată. La cele de la Ani predomină pasta verde-cenușie și gălbui-cenușie; dimensiunile lor sînt ceva mai mari, ajungînd pînă la  $20 \times 15$  cm; majoritatea sînt acoperite în întregime cu ornamente bogate<sup>42</sup>. În ceea ce privește forma, vasele sferoconice din Transcaucazia

<sup>34</sup> N. V. Minkevici-Mustafaeva, *O ремесленни.м квартале Байлакана*, în SA, 1958 4, p. 99—100; idem, în MIA, 67, 1959, p. 174 și urm.

<sup>35</sup> O. S. Novanskaia, *Гончарная дело города Болгара*, în *Труды куйбышевской археологической экспедиции*, I, în MIA, 42, Moscova, 1954, p. 359.

<sup>36</sup> G. Perrot și Ch. Chipiez, *op. cit.*, p. 805.

<sup>37</sup> N. V. Minkevici-Mustafaeva, *op. cit.*, p. 100—101 și fig. 5 a, L. T. Guzelian, în MIA, 67, p. 324 și urm.

<sup>38</sup> R. M. Djanpoladian, *Сфероконические...*, p. 207; Cf. și G. Fehér, *Les monuments de la culture protobulgare et leurs relations hongroises*, în *ArchHung*, VII, 1931, p. 156 și fig. 102.

<sup>39</sup> R. M. Djanpoladian, *Сфероконические...*, p. 207.

<sup>40</sup> N. P. Sicev, *op. cit.*, p. 73.

<sup>41</sup> Cf. B. D. Grekov, A. I. Iacubovschi, *Hoarda de Aur și decăderea ei*, București, 1953, fig. 47 (vezi și ediția în limba rusă: idem, *Золотая Орда и её падение*, Moscova—Leningrad, 1950, fig. 47); O. S. Novanskaia, *op. cit.*, p. 364 și fig. 16/1; R. M. Djanpoladian, *Сфероконические...*, p. 207.

<sup>42</sup> R. M. Djanpoladian, *Сфероконические...*, p. 202—205.

au capul bine reliefat față de gît, umerii de obicei proeminenți și fundul ascuțit<sup>43</sup>, fiind în general asemănătoare cu exemplarul de la Nănești.

Spre deosebire de vasele sferoconice din Transcaucazia și de pe Volga, cele mai numeroase vase de același tip din Asia Centrală sînt cu umerii aplatizați, corpul mai mult lunguieț decît globular, asemănător unui con de pin; gîtul nu are de obicei la capăt buza îngroșată, fundul este fie ascuțit, fie îngustat și plat, iar ornamentarea este bogată și diversă<sup>44</sup>.

În Orientul Apropiat se întîlnesc tipuri foarte variate, în mare parte asemănătoare cu cele din Asia Centrală<sup>45</sup>. Sînt însă și vase care nu se deosebesc prea mult de acelea din Transcaucazia<sup>46</sup>. O largă răspîndire a cunoscut și producția de vase sferoconice din sticlă emailată, frecvente mai ales în secolele XII—XIII<sup>47</sup>, care sînt replicile vaselor de același tip din lut.

Forma de vas sferoconică a fost transpusă și în metal; se păstrează mai multe tipare de piatră pentru turnarea vaselor sferoconice metalice<sup>48</sup>.

Una din caracteristicile vaselor sferoconice este păstrarea formei și decorului lor, în cuprinsul aceluiași centre, de-a lungul mai multor secole<sup>49</sup>. Deosebirile perceptibile între diferitele tipuri de vase sferoconice se datorează în primul rînd centrelor deosebite de producție și, în mai mică măsură, decalajului în timp în care ele au fost produse. În evoluția formelor și decorului vaselor sferoconice din răsăritul Europei, se pare că indirect un rol însemnat a jucat marea năvălire mongolă de la sfîrșitul primului sfert al secolului al XIII-lea, prin dizlocarea păturilor meșteșugărești din centrul Asiei și antrenarea lor spre regiunile de vest.

Avînd în vedere că pînă în a doua jumătate a secolului al XIV-lea se aflau sub stăpînirea tătarilor atît Cetatea Albă<sup>50</sup>, cît și Orheiul Vechi<sup>51</sup>, prezența vaselor sferoconice din cele două orașe, datate în secolul al XIV-lea, caracterizate prin forma mai alungită, terminată conic în partea inferioară, fără buză îngroșată, cu ornamente bogate, constînd din motive imprimate în pasta crudă<sup>52</sup>, credem că trebuie pusă în legătură cu dominația Hoardei de Aur în această regiune. Desigur că nu tătarii au fost cei care au produs vase de acest tip, fiind bine cunoscut faptul că meșteșugari ai altor popoare erau în foarte mare măsură folosiți de ei în toate domeniile în care se creau bunuri materiale. Începînd cu Batu și Berke, hanii Hoardei de

<sup>43</sup> N. V. Minkevici-Mustafaeva, *op. cit.*, p. 100 și fig. 6; R. M. Djanpoladian, *op. cit.* p. 202 și urm. și fig. 1—2; G. M. Ahmedov, în *Труды азербайджанской (Орен-Калинской) археологической экспедиции*, I, în *MIA*, 67, Moscova—Leningrad, 1959, p. 221 și urm.

<sup>44</sup> A. N. Bernștam, *op. cit.*, pl. LXXXI, 4 și 6; G. A. Brinkina, *Раскопки на городище Карабулак в 1961—1962 гг.*, în *KS*, 98, 1964, p. 124 și fig. 36/9.

<sup>45</sup> G. Perrot și Ch. Chipiez, *op. cit.*, p. 459 și fig. 250; H. Seyrig, *op. cit.*, p. 81 și urm.

<sup>46</sup> Astfel de vase sînt expuse în Secția de ceramică otomană a Muzeului arheologic din Istanbul.

<sup>47</sup> H. Migeon, *op. cit.*, 1927, p. 136—137 și fig. 296.

<sup>48</sup> M. Stanceva, *Камени калъи за сфероконости от София*, în *Археология*, 1961, 1, p. 22 și urm.; R. M. Djanpoladian, *Сфероконические...*, p. 202; idem, *Лабораторная посуда...*, p. 211.

<sup>49</sup> R. M. Djanpoladian, *Сфероконические...*, p. 204.

<sup>50</sup> N. Iorga, *Studii istorice asupra Chiliei și Cetății Albe*, București, 1899, p. 35 și urm.; C. C. Giurescu, *Tîrguri sau orașe și cetăți moldovene din secolul al X-lea pînă la mijlocul secolului al XVI-lea*, București, 1967, p. 44 și 200—202.

<sup>51</sup> G. D. Smirnov, *op. cit.*, p. 27 și urm.

<sup>52</sup> N. Constantinescu, *op. cit.*, p. 444.

Aur au urmărit cu consecvență ridicarea vieții orășenești, a meșteșugurilor și comerțului<sup>53</sup>.

Vasele sferoconice de la Cetatea Albă și Orheiul Vechi își găsesc analogii în vasele de aceeași categorie din Asia Centrală. Este însă mai puțin probabil ca ele să provină din centrele urbane din Asia Centrală<sup>54</sup>, ci mai curând din orașele de sub dominația tătarilor de pe Volga Inferioară, unde se aflau și cele două capitale ale Hoardei de Aur din secolele XIII—XIV, Sarai-Batu și Sarai-Berke, și unde producția de vase sferoconice era cunoscută<sup>55</sup>. Cea mai mare parte a produselor ceramice, unele de o foarte bună calitate, provenind din orașele Hoardei de Aur din regiunea Volgăi, poartă puternica amprentă a influenței Urghenciului, capitala Horezmului, explicabilă dacă se are în vedere că de aici fuseseră aduși pe Volga numeroși meșteșugari și în special specialiști în ceramică<sup>56</sup>. Amintim că săpăturile arheologice din ultimii ani au dovedit că în cultura de caracter orășenesc de la nordul Mării Negre, între Prut și Nistru, sînt pregnante influențele orientale<sup>57</sup>.



Vasele sferoconice se datează într-o perioadă corespunzătoare secolelor IX—XIV, numai în cazuri foarte rare (pe Volga) păstrîndu-se izolat pînă la începutul secolului al XV-lea. Perioada de maximă răspîndire a lor se plasează în secolele X—XIII<sup>58</sup>. Se pare că invazia mongolilor, a căror influență nefastă în stagnarea dezvoltării meșteșugurilor în regiunile afectate de ea este bine cunoscută, a contribuit la decăderea producției de vase sferoconice.

Ca inițiatori și principali vehiculatori ai vaselor în discuție au fost recunoscuți meșteșugarii și negustorii arabi. Este de remarcat că răspîndirea cea mai mare a vaselor sferoconice apare în regiunile unde se impusese islamismul și unde influența culturii arabe era pregnantă<sup>59</sup>.

În actualul stadiu al cercetărilor ni se pare dificilă încercarea de a desemna un centru sau o regiune ca loc din care s-a inițiat producția de vase sferoconice. În ceea ce privește originea lor, credem că vasele de dimensiuni reduse, cu gîtul îngust, din Orient, din perioadele anterioare, au putut constitui o sursă de inspirație a meșteșugarilor arabi. Amintim că în Egiptul Antic existau unele vase globulare mici, cu gîtul strîmt, folosite drept flacoane, asemănătoare cu acelea denumite de greci *aryballes*<sup>60</sup>.



Dintre vasele sferoconice descoperite pe teritoriul țării noastre și în regiunile învecinate, de care avem cunoștință, cele descoperite la Pliska,

<sup>53</sup> B. D. Grekov, A. I. Iacubovschi, *op. cit.*, 1953, p. 63 și urm.; Cf. și C. C. Giurescu, *Le commerce sur le territoire de la Moldavie pendant la domination tartare (1241—1353)*, în *Nouvelles études d'histoire*, III, București, 1965, p. 55 și urm.

<sup>54</sup> G. D. Smirnov, *op. cit.*, p. 37.

<sup>55</sup> B. D. Grekov, A. I. Iacubovschi, *op. cit.*, 1953, fig. 47; R. M. Djanpoladian, *Сфероконические...*, p. 207.

<sup>56</sup> B. D. Grekov, A. I. Iacubovschi, *op. cit.*, 1953, p. 138 și 160.

<sup>57</sup> G. D. Smirnov, *Средневековые города Прутско-Днестровского междуречья*, în *Тезисы докладов всесоюзной сессии, посвященной итогам археологических и этнографических исследований 1966 года*, Chișinău, 1967, p. 33 și urm.

<sup>58</sup> Vezi notele anterioare.

<sup>59</sup> G. Perrot și Ch. Chipiez, *op. cit.*, p. 805; I. Barnea, *Elemente de cultură...*, p. 208.

<sup>60</sup> G. Perrot și Ch. Chipiez, *Histoire de l'Art dans l'Antiquité*, I, *Égypte*, Paris, 1882, p. 822 și fig. 553.

în 1948, și Dinogetia, în 1949 și 1951, caracterizate printr-un gît îngust, o buză bine reliefată și prin elemente de decor foarte simple, reducîndu-se de obicei la o linie incizată orizontală, sînt cele mai apropiate de exemplarul de la Nănești.

Vasul fragmentar găsit la Pliska și datat în secolele XI—XII, ar fi pătruns, după opinia conducătorului săpăturilor de aici, prin hinterlandul nordic al Mării Negre din Orient, în perioada de intense tulburări datorate pecenegilor și cumanilor<sup>61</sup>. Vasul întreg de la Dinogetia, descoperit într-un nivel corespunzător mijlocului secolului al XI-lea sau cel tîrziu celui de-al treilea sfert al aceluiași secol, s-a presupus că a ajuns aici fie pe cale comercială, fie adus de triburile tiurce în migrație spre Dunărea de Jos, în primul rînd de pecenegi sau uzi<sup>62</sup>. Celălalt vas de la Dinogetia, căruia îi lipsește partea superioară, a fost găsit într-un bordei datat în secolele XI—XII<sup>63</sup>.

Vasele sferoconice menționate își găsesc apropiate analogii în Transcaucazia, mai ales la Bailakan (secolul al IX-lea<sup>64</sup>) și Dvin (secolele X—XIII<sup>65</sup>).

Considerăm că explicațiile care s-au dat în legătură cu prezența acestor vase în regiunile noastre, aduse de triburile tiurce în migrație (pecenegi, uzi, cumani)<sup>66</sup> sau ajunse pe cale comercială<sup>67</sup>, sînt singurele cărora li se poate acorda credit.

Pecenegii sînt atestați pentru prima oară la Dunărea de Jos la 896, cînd, chemați de țarul bulgar Simeon, distrug așezările ungarilor din Atelkuzu<sup>68</sup>, stabilirea lor în sudul Moldovei și apoi în estul Munteniei producîndu-se probabil ceva mai tîrziu, în cursul primei jumătăți a secolului al X-lea<sup>69</sup>. Dominația lor politică în aceste regiuni durează pînă la atacul uzilor din 1064, care la rîndul lor vor ceda supremația în stepele nord-pon-tice cumanilor; aceștia din urmă își fac apariția în Moldova între anii 1067 și 1071<sup>70</sup>. Sub dominația lor s-a aflat pentru mai bine de un secol și jumătate un teritoriu imens, din bazinul Donului la Dunărea de Jos, așa-numita *Dest-i Kipciak* (Stepa cumanilor). Cu timpul, caracterul nomad al acestei populații suferă transformări, în sensul apariției unor tendințe spre sedentarizare, concretizate prin adoptarea, alături de păstorit, și a îndeletnicirilor agricole, ca și a comerțului<sup>71</sup>.

<sup>61</sup> St. Stancev, *op. cit.*, p. 203.

<sup>62</sup> I. Barnea, *Elemente de cultură...*, p. 207 și 209; idem, în *Dinogetia*, I, p. 276; idem, *Dinogetia*, ed. a II-a, Edit. Meridiane, București, 1969, p. 51.

<sup>63</sup> I. Barnea, în *Dinogetia*, I, p. 276.

<sup>64</sup> N. V. Minkevici-Mustafaeva, *op. cit.*, p. 100—101; G. M. Ahmedov, *op. cit.*, p. 221 și urm.

<sup>65</sup> Vezi nota 42.

<sup>66</sup> Vezi notele 61 și 62.

<sup>67</sup> I. Barnea, *Elemente de cultură...*, p. 209.

<sup>68</sup> G. Fehér, *Bulgarisch-ungarische Beziehungen in den V.—XI. Jahrhunderten*, Pécs, 1921, p. 122—123; V. N. Zlatarski, *История на българската държава през средните векове I*, 2 (852—1018), Sofia, 1927, p. 312—313; G. Moravcsik, *Bizantinoturcica*, I, Berlin, 1957, p. 87.

<sup>69</sup> P. Diaconu, *Despre pecenegii de la Dunărea de Jos în secolul al X-lea*, în *Studii*, 18, 1965, 5, p. 1117 și urm.

<sup>70</sup> D. A. Rasovskl, *Печенеги, торки и берендеи на Руси и въ Визии*, în *Seminarium Kondakovianum*, VI, 1933, p. 8 și urm.; I. Ferent, *Cumanii și episcopia lor*, Blaj, 1931, p. 15.

<sup>71</sup> B. D. Grekov, A. I. Iacubovschl, *op. cit.*, 1953, p. 21 și urm.; Șt. Pascu, în *Istoria României*, II, București, 1962, p. 69—70.



Prin crearea unui echilibru în ceea ce privește supremația politică, relațiile comerciale din stepele de la nordul Mării Negre, în care trăiau mai multe comunități etnice diferite, au putut să se intensifice.

Vasul sferoconic descoperit la Nănești are probabil ca loc de origine Transcaucazia, unde, așa cum am arătat, s-au găsit exemplare asemănătoare. Dacă vreuna din populațiile tiurce a servit ca intermediar între producători și comunitățile de la noi care l-ar fi putut folosi, sau dacă el a fost adus de negustori din Transcaucazia, este foarte anevoios de stabilit. Nu trebuie uitat că între populațiile tiurce și acelea din Transcaucazia se interpuneau triburile alane, care se ocupau destul de intens și cu comerțul<sup>72</sup> și care, eventual, ar fi putut juca rolul de intermediari. Prezența unor negustori din Transcaucazia în regiunile noastre nu ar surprinde. Izvoarele literare vechi menționează un număr considerabil de armeni emigrați în sud-estul Europei; nu este relevantă existența lor în orașele din Peninsula Balcanică<sup>73</sup> și din regatul ungar<sup>74</sup>.

Ținând seama de analogiile pe care le are în orașele din Transcaucazia și de evenimentele politice care se consumau la nordul Mării Negre și la Dunărea de Jos, vasul de la Nănești se poate data într-o perioadă cuprinsă între secolul al X-lea și primul sfert al secolului al XIII-lea (înainte de marea invazie mongolă). Avându-se în vedere că în urma cercetărilor de teren efectuate la Nănești, în punctul Gorgan, s-au descoperit fragmente ceramice din secolele X-XI, care ar putea proveni din același orizont cultural cu vasul sferoconic, s-ar putea, eventual, restringe încadrarea sa cronologică. Dacă el a fost folosit de populația veche românească sau de triburile tiurce, de la care s-au păstrat și în apropiere de Nănești numeroase toponime și hidronime<sup>75</sup>, este dificil de a răspunde pe baza cunoștințelor destul de sărace pe care le avem pentru Moldova în primele secole ale mileniului al II-lea.

## QUELQUES PROBLÈMES CONCERNANT LES VASES SPHÉROCONIQUES

### RÉSUMÉ

Dans les collections de l'Institut d'histoire et d'archéologie de Jassy se trouve depuis 1957 un vase sphéroconique, fortuitement découvert sur le promontoire dénommé Gorgan, sur la rive droite du Siret, à environ 1 km au nord de la commune de Nănești.

Le vase de 8,9 cm de hauteur et de 9 cm de diamètre, travaillé en argile de bonne qualité, ayant comme dégraissant du sable fin, a été

<sup>72</sup> V. A. Kuznețov, *Аланские племена Северного Кавказа*, în *MIA*, 106, Moscova, 1962, p. 123 și urm.

<sup>73</sup> P. Tivčev, *Sur les cités byzantines aux XI<sup>e</sup> – XII<sup>e</sup> siècles*, în *Byzantinobulgarica*, I, Sofia, 1962, p. 158.

<sup>74</sup> V. Mestugean, *Istoria armenilor*, II, București, 1926, p. 38.

<sup>75</sup> C. C. Giurescu, *Istoria românilor*, I, ed. a 2-a, București, 1935, p. 285.

uniformément brûlé, ses parois acquérant ainsi une couleur jaunâtre. Sa forme est globulaire, au col court et aux épaules proéminents, se terminant à la partie inférieure par un cône aigu. Comme ornement il présente un sillon horizontal, situé un peu au-dessus de sa partie médiane.

L'aire de diffusion des vases sphéroconiques comprend un territoire très étendu, en Europe Orientale et dans le Proche-ou Moyen-Orient. Parmi les exemplaires découverts sur le territoire de la Roumanie et des pays environnants, nous signalons ceux de Dinogetia (Roumanie), Cetatea Albă, Orheiul Vechi (Union Soviétique) et Pliska (Bulgarie).

En ce qui concerne leur destination, on a émis de nombreuses hypothèses. On a supposé que ces vases fussent des ornements architecturaux, lampes, éolipiles, récipients-porteurs du « feu Grégeois », ou de l'eau sacrée, du mercure, du vin, des parfums. Leur usage, en tant que vases pour la conservation et la commercialisation du mercure, ou récipients pour la préparation de certaines substances chimiques, éventuellement pour la distillation, a été confirmé par les fouilles archéologiques et par l'analyse des textes orientaux médiévaux. Comme projectiles pour le « feu Grégeois », ont pu servir seulement les vases à corps allongé et aux parois plus minces, tels ceux du Musée d'archéologie d'Istanbul.

Les vases sphéroconiques peuvent être datés des IX<sup>e</sup> et XIV<sup>e</sup> siècles et seulement, dans des cas isolés, jusqu'au XV<sup>e</sup> siècle. Comme initiateurs et principaux porteurs de ces vases, ont été reconnus les artisans et, respectivement, les marchands arabes. L'auteur estime que l'origine de ces vases peut être mise en relation avec les récipients sphéroconiques orientaux des périodes antérieures.

Les différences typologiques présentées par les vases sphéroconiques sont distinctes selon chaque centre de production. Outre des vases en argile, on connaît des exemplaires ayant la même forme, en verre ou en métal. En même temps, avec la formation de la Horde d'Or, la production des vases sphéroconiques de l'Europe Orientale a subi l'influence des centres de production de la céramique de l'Asie Centrale. Cette influence est évidente chez les vases sphéroconiques de Cetatea Albă et Orheiul Vechi, datant du XIV<sup>e</sup> siècle, qui proviennent probablement des centres tartares de la Volga Inférieure.

Le vase sphéroconique de Nănești présente des analogies très proches en Transcaucasie (Bailakan, Dvina), d'où il provient probablement, sa présence au sud de la Moldavie (de même que les exemplaires similaires de Dinogetia et de Pliska) pouvant être mise en relation soit avec les tribus turques (Petchenègues, Ouzes, Coumans) en migration, soit avec les intenses relations commerciales du nord de la mer Noire.

#### EXPLICATION DES FIGURES

Fig. 1. — Vase sphéroconique découvert à Nănești.

Fig. 2. — Vases sphéroconiques découverts à Dinogetia (1, d'après I. Barnea ; 2, d'après Gh. Ștefan et ses collaborateurs), Pliska (3, d'après St. Stancev), Bolgar (4, d'après O. S. Hovanskaia), Chiuiskaia Dolina (5, d'après A. N. Bernștam) et Orheiul Vechi (6, d'après N. Constantinescu).

Fig. 3. — Vases sphéroconiques découverts à Bailakan (d'après N. V. Minkevici-Mustafaeva).



## CONTRIBUȚII LA CUNOAȘTEREA NEOLITICULUI DIN ÎMPREJURIMILE SĂVENILOR (JUD. BOTOȘANI)

DE  
ARISTOTEL CRIȘMARU

Împrejurimile orașului Săveni cuprind o bună parte din Cîmpia Moldovei, străbătută de văile unor piraie, ale căror ape se opresc din loc în loc în iazuri, ce se înșiruie de-a lungul lor (fig. 1). Prezența acestor ape,

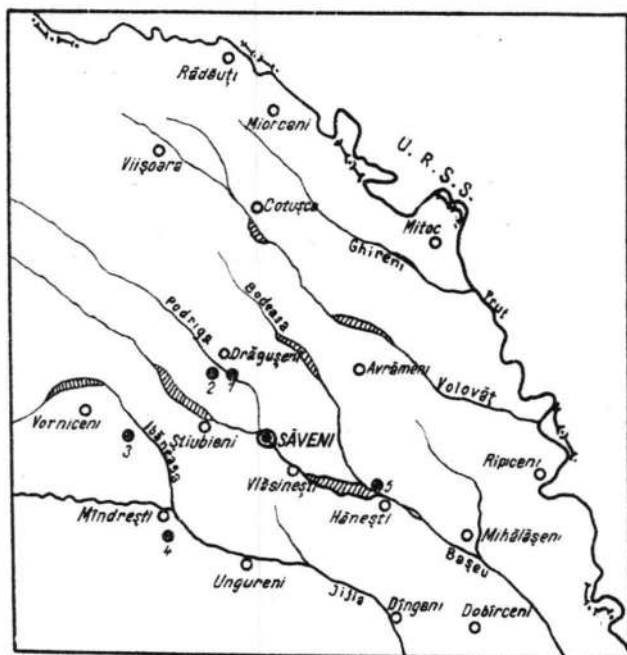

Fig. 1.—Harta descoperirilor neolitice din jurul orașului Săveni.

cu văile largi, cu șesuri, stufărișuri și bălți, mărginite de culmi domoale, bogate în cernoziom, au constituit un cadru fizic prielnic vieții omenești din cele mai îndepărtate vremuri. Urmele acestei viețuiri sînt confirmate de numeroasele mărturii arheologice, care abundă la tot pasul. Majori-

tatea așezărilor străvechi din această zonă — cunoscute pînă astăzi — datează din neoliticul tîrziu și aparțin culturii Cucuteni.

În paginile ce urmează, prezentăm cîteva dintre aceste așezări, bogate și mai bine păstrate, ilustrate prin materiale descoperite unele în mod întîmplător, iar altele prin cercetările de suprafață.



Pe valea pîriului Podriga, în cuprinsul comunei Drăgușeni, între anii 1960—1962, au fost semnalate două așezări neolitice de tip Cucuteni A :

I. Prima așezare în albia Podrigai, pe „Ostrov”, la 1 km de satul Drăgușeni, distrusă în parte de o carieră de nisip. „Ostrovul”, în suprafață de circa 6 ha, a fost locuit mai intens în partea de vest, pe locul mai înalt și, după cît se pare, numai de cucutenieni.

În malurile gropilor de nisip, se observă resturile platformelor și pereților de locuințe cu numeroase fragmente ceramice. Tractoarele, care au desțelenit terenul din „Ostrov” în 1964, au distrus cîteva locuințe, scoțînd la suprafață numeroase bucăți de chirpic ars, cu impresiuni de lemnărie despiciată (lodbe) și nuiele, de felul celor de la Hăbășești<sup>1</sup>, Trușești și altele, cunoscute în aria culturii Ariușd-Cucuteni-Tripolie.

Cu ocazia amenajării unei sere pentru cultura legumelor, a fost dezvelită o locuință aproape în întregime, în suprafață de circa 42 m<sup>2</sup>. După cît se poate constata, stratul de cultură se află la o mică adîncime (20 — 50 cm de la suprafața solului actual).

Din materialele culese din gropile de nisip și de la suprafață, menționăm : unelte de piatră și os, bucăți și rîșnițe întregi de mîină, fragmente ceramice, figurine de lut ars, oase de animale domestice și sălbătice.

*Uneltele* sînt în marea lor majoritate de piatră și silex, cîteva din os, iar o sulă este de aramă. Între unelte remarcăm : topoare plate (unul cu început de perforare) și dălți înguste, toate cu tăișul bine șlefuit (fig. 2/8, 12, 13), lucrate din rocă locală, chiar din subsolul așezării ; lame, împungătoare, răzuitoare și percutoare din silex adus de la Prut (fig. 2/1, 10, 11) ; uneltele de os sînt reprezentate prin cîteva sule de diferite mărimi. Singurul obiect de metal descoperit în așezările cucuteniene din faza A de la Drăgușeni este o sulă de aramă, lungă de 6,5 cm, ascuțită bine la un capăt, mai groasă către mijloc, iar capătul opus, ceva mai subțire, se monta probabil într-un mîiner de lemn. Este realizată prin ciocănire, cu urme de lovituri pe suprafață și cu bara de secțiune circulară neregulată (fig. 12/2). Uneltele de aramă, în așezările din faza Cucuteni A, sînt cunoscute și în alte părți din Moldova<sup>2</sup>. Cîteva virfuri de săgeți întregi și fragmentare, din cremene de diferite mărimi, reprezintă armele neolitice din această stațiune.

*Ceramica*, arsă la roșu, dintr-o pastă compactă, cu fire de nisip și cioburi pisate, fragmentară și risipită la suprafața așezării n-a putut fi întregită. Totuși se pot deduce următoarele forme : a) pahare (cupe) de

<sup>1</sup> Vladimir Dumitrescu și colaboratori, *Hăbășești, Monografie arheologică*, București 1954, p. 77.

<sup>2</sup> Vladimir Dumitrescu, *op. cit.*, p. 270, fig. 29 ; R. Vulpe, *Izvoare, săpăturile din 1936—1948*, București, 1957, p. 262, fig. 272/1 ; M. Petrescu-Dimbovița, *Cucuteni*, Edit. Meridiane, 1966, p. 23.

diferite mărimi, cu corpul mai bombat către bază, fundul plat și slab conturat; b) vase piriforme, bitronconice, unele cu gîtul înalt și cilindric, altele cu gîtul scund și marginea înclinată spre interior; c) vase cu picior: pahare, oale cu corpul sferoidal, castroane și fructiere; d) străchini cu gura largă, marginea nedefinită, corpul tronconic și fundul plat bine conturat; e) nu lipsesc suporturile și vasele binoclu.

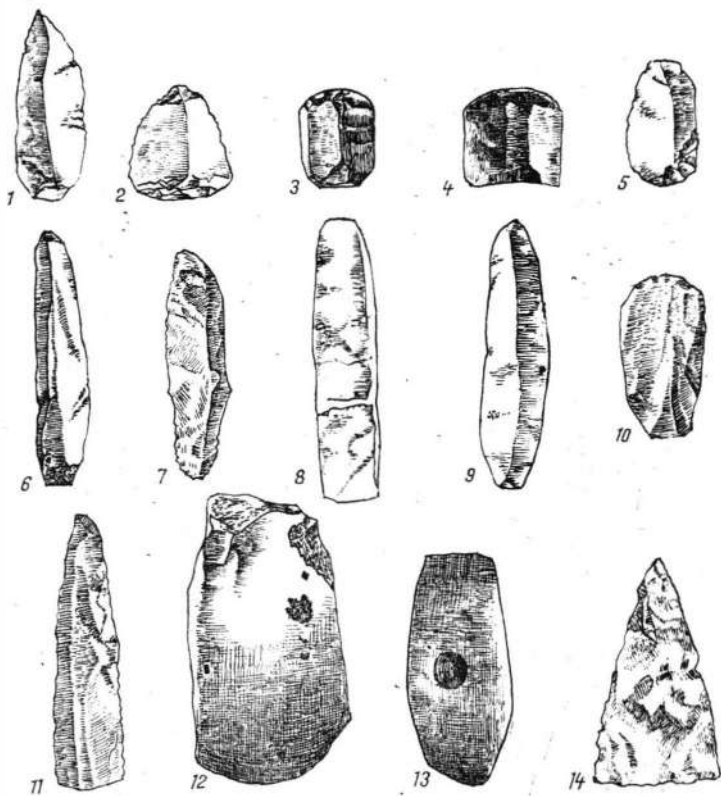

Fig. 2. — Unelte și arme din silex și piatră. 1, 8, 10—13, Drăgușeni — „Ostrov”; 2—7, 9, 14, Drăgușeni — „În Deal la Lutăric”.

Ca ornament, predomină decorul adâncit; incizii adânci (de tradiție precucuteniană), caneluri și alveole (fig. 6/1, 3). Pe majoritatea vaselor, s-au folosit toate aceste trei procedee de ornamentare. Unele vase au fost vopsite în alb-gălbui (o baie subțire peste decorul adâncit). Ceramica pictată este mai puțin numeroasă; predomină bicromia alb-roșu în combinație cu decorul adâncit (fig. 6/2). Nu lipsește nici pictura tricromă, folosind albul, roșul și brunul, în bandă îngustă.

Au fost descoperite și câteva fragmente de figurine antropomorfe, unele făcând parte din statuete avînd între 10 — 20 cm înălțime, ornamente cu decor incizat caracteristic acestei culturi. Ca obiecte de podoabă, menționăm trei pandantive de lut ars; două în formă de disc, cu diametrul de 3,6 — 3,4 cm, avînd o ridicătură conică pe una din fețe, prevăzute

cu două găuri alăturate și „un șir de mici bose” pe margine, întru totul similare cu cele de la Hăbășești <sup>3</sup> (fig. 11/2, 3); altreilea e un idol plat în miniatură (3, 3 cm) de forma „en violon”, cu o singură gaură, și de aceea înclinăm să credem că a fost folosit ca amulet (fig 11/1).

II. Pe dreapta piriului Podriga, la circa 700 m sud de satul Drăgușeni, pe drumul ce duce spre comuna Știubieni, în punctul numit „În Deal la Lutărie”, zis și „În Cruceanu”, s-a descoperit în 1961 o așezare cu materiale din faza Cucuteni A<sub>2</sub> și din faza A — B.

Așezarea este situată pe un promontoriu ce se desprinde din dealurile Știubienilor. Vecinătatea piriului Podriga, izvoarele de apă potabilă din jurul promontoriului, poziția favorabilă apărării, terenul fertil din jur, apropierea relativă a văii Prutului cu silexul necesar uneltelor, calea lesnicioasă de-a lungul văilor Podriga, Bașeu și Jijia pînă spre așezarea de la Trușești și mai departe, sînt tot atîtea condiții naturale care au favo-

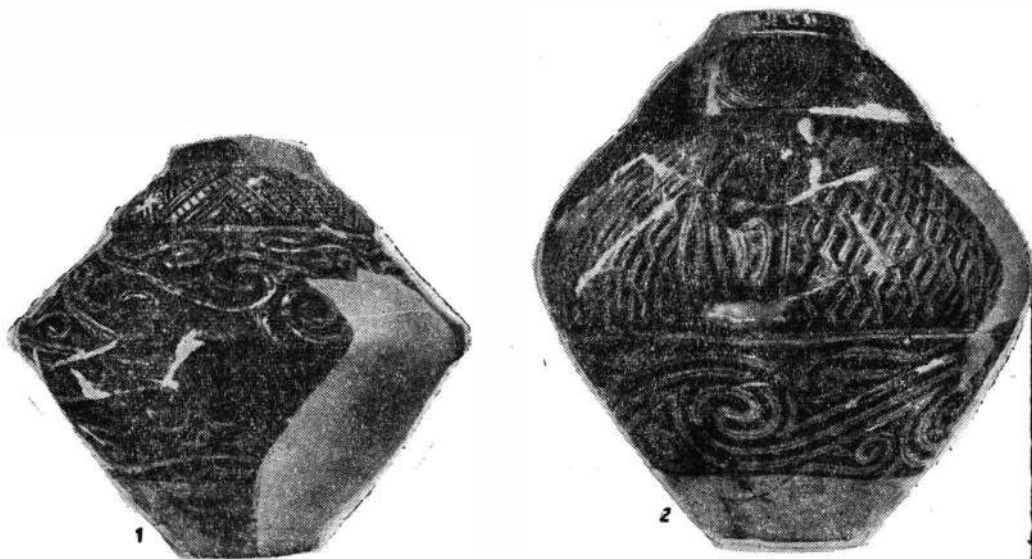

Fig. 3. — Drăgușeni — „În Deal la Lutărie”. Vase (amfore) pictate tricrom.

rizat stabilirea aici a purtătorilor culturii Cucuteni. De mai mulți ani există aici o lutărie, folosită din anul 1961 și de C.A.P.-ul din localitate. Supraveghindu-se îndeaproape săpăturile de extragere a lutului, au fost salvate de la distrugere numeroase materiale arheologice, masate în gropile neolitice din cuprinsul așezării.

În cursul anilor 1961 — 1963, în săpăturile lutăriei, au ieșit la iveală 26 gropi (afectînd forma de clopot sau pungă), asemănătoare celor de la Hăbășești, Trușești și alte așezări cucuteniene. În cuprinsul gropilor, zăceau, laolaltă, fragmente ceramice și chiar vase întregi, din cele trei specii cunoscute: ornamentate cu decor adîncit, pictate și de caracter

<sup>3</sup> Vladimir Dumitrescu, *op. cit.*, p. 461, fig. 45/1, 2.

gospodăresc. Pe lângă ceramică, au mai fost găsite : unelte din piatră, silex și os, fragmente de figurine antropomorfe și zoomorfe, bucăți de chirpic provenite de la vetre și cuptoare, cenușă și cărbuni, oase de animale domestice și sălbatice, cochilii de melci și valve de scoici etc.

Prezentăm aici o parte din materialele salvate de la distrugere.

*Uneltele*, descoperite în gropi și la suprafața terenului înconjurător, sînt lucrate din piatră, silex și os. Topoarele și dălțile de piatră (gresie) de formă trapezoidală au tăișul curb și bine șlefuit, cu muchia cioplită și mult mai îngustată. Este de presupus că aceste unelte serveau și ca săpăligi pentru lucrat pămîntul și săpat gropile, în lipsa săpăligilor de corn de cerb. În cuprinsul așezării s-au găsit și mai multe fragmente de rîșnițe



Fig. 4. — Drăgușeni — „În Deal la Lutărie”. 1, vas antropomorf; 2, capac cu buton discoidal; 3, capac în formă de calotă; 4, 5, vase pictate tricrom.

de mîină și frecătoare precum și pietre plate pentru lustruit și ascuțit uneltele de piatră și de os. Uneltele de silex sînt mai numeroase, peste 50 de lame întregi și fragmentare, cu una și două nervuri dorsale longitudinale și cu mărunte rețușe marginale; unele ascuțite la un capăt, spre a servi la găurit (fig. 2/6, 7, 9). Nu lipsesc nici răzuitoarele simple și duble sau pe capăt de lamă (fig. 2/3—5). S-au găsit de asemenea și unelte de os : împun-



gătoare, sule, ace, cosoare din colț de mistreț, scule pentru olărie, între care o spatulă în formă de lingură ușor albiată și un „baton” cu vârful rotunjit pentru executat canelurile de pe vase (fig. 12/1).

Armele sînt reprezentate prin numeroase vîrfuri de săgeți din silex (peste 40) de diferite mărimi (între 2 — 7 cm) și cîteva fragmente de vîrfuri de lance. Sînt lucrate într-o tehnică foarte îngrijită, cu fine rețușe pe

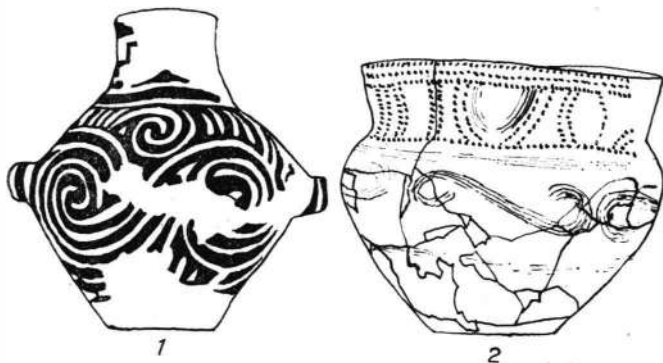

Fig. 5. — Drăgușeni-  
„În Deal la Lutărie”.  
1, vas pictat bicrom  
și cu decor adincit; 2,  
vas Cucuteni C.

ambele fețe, cu vârful bine ascuțit și baza dreaptă sau ușor concavă (fig. 2/14).

Nucleele, percutoarele și mulțimea așchiilor de silex găsite în stațiune constituie dovada că toate uneltele erau lucrate la fața locului din silexul adus de la Prut. Într-una dintre gropi, se aflau mii de așchii, urme ale unui „atelier” pentru lucrarea uneltelor de silex.

Ceramica este deosebit de interesantă, atît prin forme, cît și prin decorul excepțional de frumos. Pasta, de foarte bună calitate, este arsă la roșu și modelată cu mare grijă. Față de așezările cunoscute în aria culturii Ariușd-Cucuteni-Tripolie, ceramica de la Drăgușeni prezintă și unele particularități în forme și mai ales în decor. Au fost întregite peste 100 de vase de forme și mărimi diferite :

Pahare, între 9 — 11 cm înălțime, cu gura largă, gîtul de obicei cilindric, buza ușor înclinată spre interior și mai rar spre exterior, corpul bombat, fundul plat și slab conturat față de corp (fig. 6/5,6 ; 8/1) ; cîteva exemplare au corpul bitronconic. Majoritatea poartă cîte o singură proeminență pe linia diametrului maxim sau pe umăr, perforată orizontal. În general, paharele de la Drăgușeni sînt mai zvelte față de cele cunoscute în alte stațiuni cucuteniene<sup>4</sup>.

Vase cu corpul bombat, aproape sferic, gura strîmtă, buza ușor trasă spre interior, fundul plat (fig. 4/5) sau cu picior scund (fig. 6/4).

Vase cu corpul bombat și gura lărgită, fundul plat, derivat din forma de pahar (fig. 7/5).

Vase bitronconice, cu gîtul mai mult sau mai puțin înalt, gura strîmtă și fundul plat (fig. 5/1), altele cu gura largă și picior scund (fig. 4/4).

Vase piriforme cu buza îngustă și înclinată spre interior, unele cu

<sup>4</sup> *Ibidem*, pl. LXXXII și LXXXIII, în comparație cu paharele din așezarea de la Drăgușeni, vezi figurile.

suport înalt, gol în interior și perforat; sint prevăzute cu cite patru proeminente (torți) din care două pe umăr, perforate vertical, și două la limita dintre corp și picior, perforate orizontal.

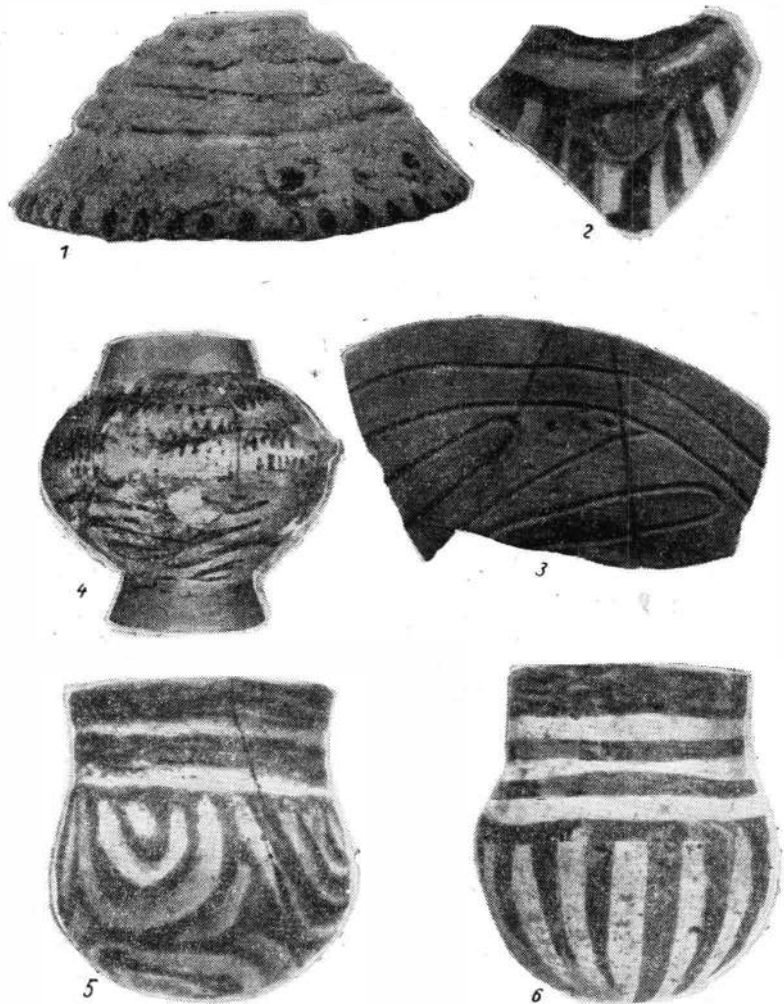

Fig. 6. — Ceramică Cucuteni A. *Drăgușeni*—, „Ostrov”. 1, 3, cu decor adîncit; 2, pictat bicrom și cu decor adîncit. *Drăgușeni* —, „În Deal la Lutărie”: 4, vas pictat tricrom; 5, pictat bicrom și cu decor adîncit; 6, pictat bicrom.

Amfore, mijlocii și mari, cu umărul dublu boltit, gura strîmtă și fundul plat (fig. 3/1, 2); după formă și după orînduirea tectonică a decorului se apropie de faza A — B<sup>5</sup>. În acest sens pledează și prezența

<sup>5</sup> Despre aceste vase am prezentat o comunicare la Sesiunea științifică a muzeelor, din 1964, ținută la București. Analogii apropiate cf. C. Matasă, *Frumușica*, București, 1946, pl. XXV/186; vezi și în așezarea din faza A—B de la Traian, iar pentru faza B, cf. C. Matasă *Așezarea eneolitică Cucuteni B de la Tîrgu Ocna-Podei*, în *Arheologia Moldovei*. II—III, 1964, p. 43, fig. 1, 2.

altor vase. Castroanele (fig. 7/2), capacele în formă de „coif suedez” și chiar cele de tip Cucuteni C<sup>6</sup>.

Străchini de diferite mărimi, de formă tronconică, cu buza bine conturată și înclinată în afară, unele cu profilul peretelui puțin curbat spre exterior, care puteau servi și de capace (fig. 8/4). De obicei sînt prevăzute



Fig. 7. — Ceramică Cucuteni A. Drăgușeni — „În Deal la Lutărie”. 1, 2, vas și capac cu pictură bicromă; 3—6, pictate bicrom și cu decor adîncit.

<sup>6</sup> Vladimir Dumitrescu, *Complexul cultural Cucuteni*, în *Istoria României*, vol. I, București, 1960, p. 66. Pentru această problemă, v. și I. Nestor, *Cu privire la periodizarea etapelor timpurii ale neoliticului în R.P.R.*, în *SCIV*, X, 2, 1959, p. 247—264; M. Petrescu-Dîmbovița, *op. cit.*, p. 27—28.

cu una sau mai multe proeminențe perforate orizontal, uneori foarte apropiate între ele. Altele de tip fructieră, cu picior mai scund sau mai înalt și marginea mult evazată, sînt decorate atît la exterior cît și în interior.

Castroane cu buza dreaptă, corpul cu profil arcuit și fundul ușor convex, decorate la exterior și în interior (fig. 7/2). Cele mari (pînă la 38 cm înălțime), de obicei tronconice, au cîte 3—4 proeminențe sub buză, perforate orizontal (fig. 7/6).

Capacele sînt numeroase și de diferite dimensiuni, între care predomină forma de clopot, cu buton discoidal (fig. 4/2 ; 8/3). Nu lipsesc nici capacele în formă de calotă (fig. 4/3 ; 7/1, 3). Ambele forme sînt prevăzute cu urechiușe, perforate vertical la cele cu buton și orizontal la celelalte.

Suporturi cu corpul cilindric, goale în interior, cu partea superioară și inferioară evazată. Un exemplar complet întregit (fig. 7/4), înalt de 36 cm, are partea superioară cu marginea înclinată în afară (ca o pilnie), iar partea inferioară, mai înaltă și mai largă, îi asigură o bună stabilitate. Corpul este tăiat în opt fișii prin opt tăieturi late de 1 cm și lungi de 12,5 cm. Sub marginea superioară are două torți pronunțate. Este decorat cu caneluri largi și foarte ușor adîncite, combinate cu pictură bicromă (alb-roșu). În general vasul amintește de suportul numit „hora de la Frumușica”.

Vase binoclu, cîteva întregi și multe fragmente, sînt prevăzute cu cîte trei punți (fig. 8/2). Au, în genere, forma zveltă și sînt îngrijit lucrate dintr-o pastă bună. Majoritatea sînt ornamentate cu decor adîncit și pictate bicrom. Acest tip de vase se întîlnește în complexul cucutenian începînd din faza A<sub>2</sub><sup>7</sup>.

Vasele miniaturi, între 3—6 cm înălțime, dintre care unele și cu picior, imită de obicei formele și decorul vaselor mari.

Vase antropomorfe (fig. 4/1 ; 8/6), din care unul se remarcă în mod deosebit prin decorul spiralic din bandă îngustă, pictat tricrom și bine păstrat (fig. 8/6). Tot aici se încadrează și vasul-încălțăminte (fig. 8/5) cu partea superioară ruptă din vechime, încît nu se poate ști dacă provine de la un vas dublu (îngemănat), sau se continua cu un gît înalt. Pictura bicromă, în benzi roșii pe fond alb, sugerează legăturile încălțămintei.

Din materialul ceramic obținut în urma săpăturilor efectuate în anii 1964—1965, rezultă că diversitatea formelor este cu mult mai mare decît cele menționate mai sus<sup>8</sup>.

Pentru ornamentare, se folosește : decorul adîncit — caneluri, alveole (fig. 8/4) și, mai rar, linii incizate ; pictură bicromă alb-roșu (fig. 6/6 ; 7/1, 2 ; 8/5), în majoritatea cazurilor combinată cu decorul adîncit (fig. 5/1 ; 6/5 ; 7/3 ; 8/2) și pictură tricromă, caracteristică fazei Cucuteni A. Predomină motivele spiralice în formă de S sau frînte în Z, în diverse combinații, de obicei cruțate din fondul alb al vasului. Motivele meandrice ocupă uneori întreaga suprafață a vasului, alte ori se completează cu elemente spiralice obișnuite (fig. 3/2). Peste tot, se folosește banda îngustă cu nervură mediană roșie. În general, în distribuirea motivelor decorative, se ține seama de forma vaselor, dispunerea lor fiind tectonică. Pe multe vase

<sup>7</sup> Vladimir Dumitrescu, în *Istoria României*, vol. I, p. 66.

<sup>8</sup> În săpăturile din 1964—1965, efectuate de către Muzeul din Dorohoi în colaborare cu Muzeul de istorie a Moldovei din Iași, au fost descoperite încă 16 gropi și două cuptoare, dar nici o urmă de locuință. Rămîne ca cercetările viitoare să lămurească problema locuințelor.

se întilnesc toate cele trei serii de motive ale decorului arătate mai sus. Cităm ca exemplu un capac (fig. 4/2) avînd pictură bicromă (roșu pe alb pe mînerul de sub buton, pictură bicromă (roșu și alb) combinată cu decor



Fig. 8. — Ceramică Cucuteni A. *Drăgușeni*—, „În Deal la Lutărie”. 1, 3, 6, vase și capac pictate tricrom; 2, pictat bicrom și cu decor adîncit; 4, cu decor adîncit; 5, vas în formă de încălțăminte, pictat bicrom.

adîncit (caneluri), pe fața exterioară, și în sfîrșit pictură tricromă clasică, pe fața interioară.

Caracteristic pentru această așezare este decorul din benzi liniare, trase cu negru-brun, pe fond alb, dispuse în zîgzag sau arcuite și separate prin benzi hașurate cu negru în formă de scară (fig. 3/1; 4/5). O altă caracteristică a decorului o constituie și motivul rezervat sau pictat pozitiv

în benzi orizontale, formînd dinți de ferăstrău (fig. 6/4 ; 8/3). Culorile întrebunțate sînt vii, frumos armonizate, în motive dispuse cu o rară măiestrie artistică.

În cuprinsul gropilor și în amestec cu ceramica fazei Cucuteni A<sub>2</sub>, s-au găsit și numeroase fragmente ceramice din specia numită Cucuteni C, din care s-a putut întregi un vas, interesant prin decorul său (fig. 5/2). Are forma unui crater cu gura lărgită, gîtul tronconic, umărul ridicat, peretele arcuit și fundul plat. Este ornamentat cu mici alveole și împunsături succesive, dispuse orizontal pe umăr și sub buză, iar pe gît sub formă de arcuri de cerc, executate în aceeași tehnică. Pe umăr sînt trasate benzi orizontale, realizate cu un instrument dințat (striuri), iar sub umăr, trei spirale dispuse orizontal, realizate tot prin striuri, ceea ce, pe acest tip de vase, se întîlnește mai rar.

*Plastica* este reprezentată prin numeroase fragmente de figurine antropomorfe și zoomorfe din lut ars. De o deosebită valoare artistică este o statueta feminină (fig. 11/5), înaltă de 23 cm, lucrată cu multă îngrijire și ornamentată cu fine incizii, care redau pe lingă unele amănunte anatomice și podoabele purtate în neoliticul cucutenian. Prin dimensiunile și compoziția decorului, statueta aceasta este una din cele mai frumoase reprezentări antropomorfe din aria acestei culturi, putînd fi considerată o adevărată capodoperă a plasticii cucuteniene<sup>9</sup>, care ar merita numele de „Venus de la Drăgușeni”. În contrast cu aceasta, ca mărime, se prezintă o figurină de mici dimensiuni, înaltă de 5,5 cm (fig. 11/7), cu capul și umerii ascuțiți (tricorn), picioarele dezlipite și apoi unite jos într-o talpă comună. Trunchiul este ornamentat cu decor incizat, în motive radiale neregulate, pe abdomen precizîndu-se două romburi concentrice, care marchează ombilicul. O altă figurină (fragmentară), fără decor, poartă ca podoabă o eșarfă în relief, care trece în diagonală peste umărul stîng. Analogii pentru astfel de împodobiri se găsesc în colecțiile Muzeului de istorie a Moldovei din Iași<sup>10</sup>, la Cucuteni<sup>11</sup>, Hăbășești<sup>12</sup> și Trușești. În așezare a fost descoperită și o figurină masculină (fig. 11/5), modelată realist, avînd picioarele separate; este ornamentată cu două linii incizate însoțite de împunsături: una dispusă pe talie, iar alta pe șolduri, și pictată peste tot cu roșu. Prezența figurinelor masculine în așezările cucuteniene din faza A<sup>13</sup> și mai numeroase în faza B<sup>14</sup> este pusă în legătură cu perioada de trecere spre patriarhat. Importantă este și toarta unui vas, modelată în formă de figurină feminină, văzută din spate, cunoscută pe ceramica precucuteniană de la Izvoare<sup>15</sup> și din alte așezări neolitice<sup>16</sup>. Figurinele zoomorfe sînt reprezentate prin cîteva exemplare întregi și mai multe fragmente, înfățișînd animale domestice; taurul, berbecul, cîinele etc. (fig. 11/8).

<sup>9</sup> A. Crișmaru, *Forme și elemente noi în ceramica și plastica cucuteniană de la Drăgușeni—Săveni*, comunicare prezentată la a doua Sesiune științifică a muzeelor, în București, 1965.

<sup>10</sup> N. Berlescu, *Plastica cucuteniană din vechile colecții ale Muzeului de istorie a Moldovei*, în *Arheologia Moldovei*, II—III, 1964, pl. I/1 ; p. 81, 84, pl. IV/3.

<sup>11</sup> H. Schmidt, *Cucuteni, in der oberen Moldau*, Berlin și Leipzig, 1932, pl. 31/3 ; pl. 32/2.

<sup>12</sup> Vladimir Dumitrescu, *Hăbășești...*, p. 408, fig. 34/8.

<sup>13</sup> *Ibidem*, p. 410 ; R. Vulpe, *op. cit.*, p. 224, fig. 224/6 ; p. 230, fig. 232/1.

<sup>14</sup> H. Schmidt, *op. cit.*, pl. 31/11.

<sup>15</sup> R. Vulpe, *op. cit.*, p. 226, fig. 226/2.

<sup>16</sup> A. Nițu, *Reprezentări antropomorfe în decorul plastic al ceramicii de stil Cucuteni A*, în *SCIV*, 18, 1967, 4, p. 551, fig. 2/2.

Din cele constatate, se pare că așezarea din „Ostrov” e ceva mai veche decât aceea situată „În Deal la Lutărie”, părere întemeiată pe faptul că în „Ostrov” ceramica cu decor adîncit este mult mai numeroasă. Mate-



Fig. 9. — Ceramică Cucuteni A-B. *Mindrești* — „Podul lui Anton”. 1, 2, pictată în stil  $\alpha$ ; 3, 4, în stil  $\beta$ . *Vorniceni* — *Ibăneasa*. 5, 6, pictată în stil  $\beta$ .

rialul (ceramica, uneltele, plastica) este însă foarte asemănător în ce privește tehnica, formele și mai ales ornamentarea vaselor. Din observațiile făcute în cursul exploatării lutăriei cît și cu ocazia săpăturilor efectuate în 1964 și 1965, înclinăm să credem că, aici, „În Deal la Lutărie” își aveau locuitorii din „Ostrov” olăria (cuptoarele de ars oale), iar în „Ostrov” își aveau satul. În „Ostrov” nu s-au găsit, pînă în prezent, urmele unor

cupatoare de ars oale, iar „În Deal la Lutărie” lipsesc cu totul urmele de locuințe. Mai menționăm că distanța dintre aceste două așezări este de numai 1 500 m. Remarcăm și prezența ceramicii Cucuteni C în amestec cu materialul caracteristic fazei A, atât în gropile din „Deal la Lutărie” cât și în locuințele din „Ostrov”, ceramică care apare în alte așezări începînd din faza A—B și se continuă în faza B.

Se impune continuarea cercetărilor pentru lămurirea acestei probleme.

III. Pe valea pîrîului Ibăneasa, la 3 km est de satul *Vorniceni*, pe dreapta șoselei Săveni—Vorniceni, în punctul „Ibăneasa”, în lutăria satului, se află o așezare din faza Cucuteni A—B. Așezarea are o poziție joasă și ocupă o suprafață de circa 2 ha.

În malurile gropilor de lutărie și la suprafață, pe terenul din jur, se găsesc numeroase fragmente ceramice și bucăți de lut ars provenit din pereții locuințelor. După cioburile culese, se pot deduce diferite forme de vase din specia ceramicii pictate și de uz gospodăresc: pahare, vase cu corpul bombat, cu gura mai mult sau mai puțin largă, buza ușor înclinată în afară și uneori cu fine creștături pe margine; străchini și castroane de diferite mărimi; vase binoclu etc.

Motivele ornamentale se desfășoară aproape exclusiv pe fondul înveliș alb al vasului, constînd din benzi foarte înguste, negre-brune sau roșii, paralele, dispuse orizontal pe gît și în volute mari pe partea bombată a vasului. De cele mai multe ori, buza vasului este subliniată de o bandă neagră mult mai lată (fig. 9/6). Un fragment de binoclu, ornamentat cu spirale, arcuri și ove, dispuse liber sau în metope, evidențiază ceea ce constituie stilul pictural al ceramicii din această așezare, care se încadrează în faza A—B, grupa  $\beta$  (fig. 9/5). Pînă la cercetarea sistematică a așezării, putem afirma că specia ceramică pictată cu negru-brun sau roșu pe fond alb predomină și își găsește analogii în grupa stilistică  $\beta$  de la Corlăteni, Băiceni—Dîmbul Morii<sup>17</sup> și Huși<sup>18</sup>.

IV. La *Mîndrești* (comuna Ungureni), pe valea Jijiei, la circa 800 m est de sat, pe dreapta liniei ferate ce merge spre Iași, în punctul numit „Podul lui Anton”, se află o așezare cucuteniană, tot din faza A—B. Spre deosebire de cea de la Vorniceni—Ibăneasa, aceasta ocupă un promontoriu care se ridică cu 10—12 m deasupra văii Jijiei. Are pe trei părți pante repezi și bănuim că pe partea de est (mai accesibilă) a avut un șanț de apărare. Pe latura nordică, săpăturile unei vechi lutării au tăiat o parte din așezare. În malul înalt, între 0,60—1,20 m de la suprafața actuală a solului, am putut observa urmele locuințelor și o groapă pînă la 2 m adîncime, cuprinzînd bucăți de chirpic, cioburi, oase de animale etc.

Din malul abrupt al lutăriei și de la suprafața terenului pe care este situată așezarea, s-au cules numeroase fragmente ceramice, vîrfuri de săgeți și o figurină antropomorfă.

<sup>17</sup> M. Petrescu-Dîmbovița, *op. cit.*, p. 34.

<sup>18</sup> Attila László, *Cercetări arheologice în așezarea Cucuteni A—B de la Huși*, în *Arheologia Moldovei*, IV, 1966, p. 10—11, fig. 4/4. La Vorniceni—Ibăneasa lipsește pînă în prezent pictura în stil  $\alpha$ , care de obicei însoțește stilul  $\beta$  din faza A—B<sub>1</sub>.



*Ceramica* pictată și de uz gospodăresc este reprezentată prin forme variate aparținând fazei Cucuteni A—B, și anume : pahare, între 6—11 cm înălțime ; vase mai scunde sau mai înalte, cu corpul piriform, bitronconic

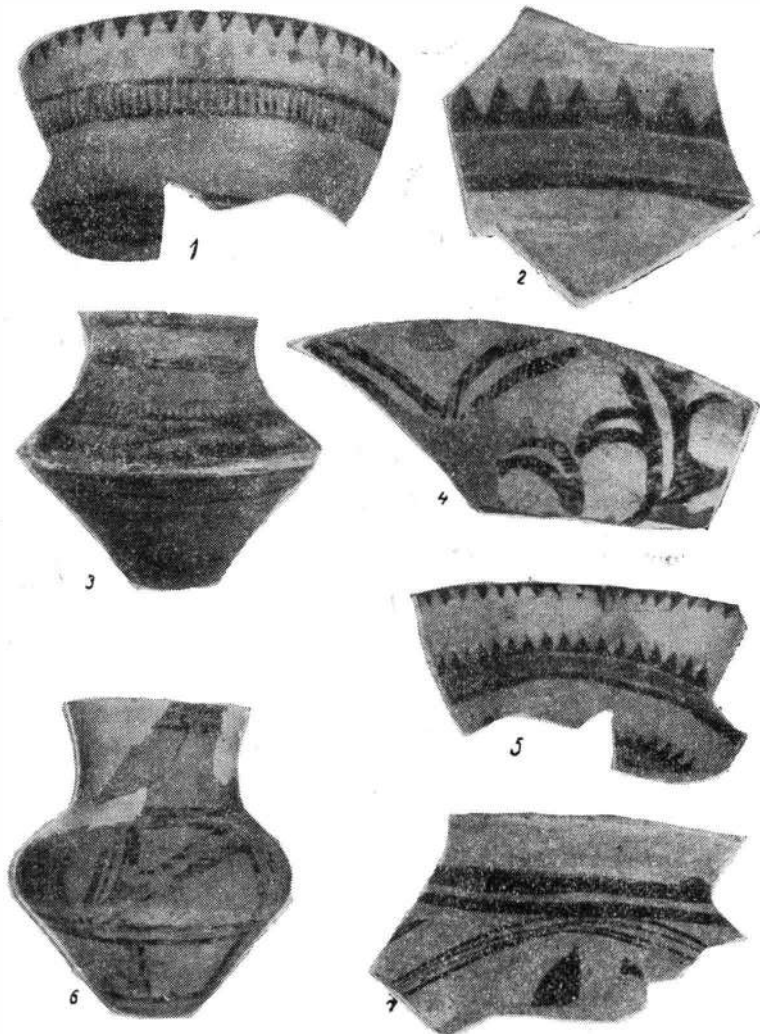

Fig. 10. — Ceramică Cucuteni B<sub>2</sub> Hănești — „Pe Grajduri”. 1, 2, 5, pictată în stil 3; 4, 6, 7, în stil e.

sau sferoidal ; amfore de talie mijlocie și mare, cu umărul dublu boltit ; străchini de formă tronconică, cu gura largă și pereții groși ; castroane cu marginea dreaptă, buza ușor strânsă spre interior și umărul ascuțit ; capace în formă de „coif suedez”, cu fundul plat și marginea răsrîntă (fig. 9/2) ; vase binoclu de diferite mărimi, cu sau fără pictură. Nu lipsește nici ceramica de tip Cucuteni C, cu scoică, nisip și pleavă în pasta moale și slab arsă, decorată cu mici alveole pe umăr și pe buze.

Decorul ceramicii pictate se compune din motive spiralice, cruceate cu negru sau brun din fondul alb al vasului, iar în banda rezervată s-a revenit cu două, trei și mai multe dungi roșii, caracteristice grupei  $\alpha_1$

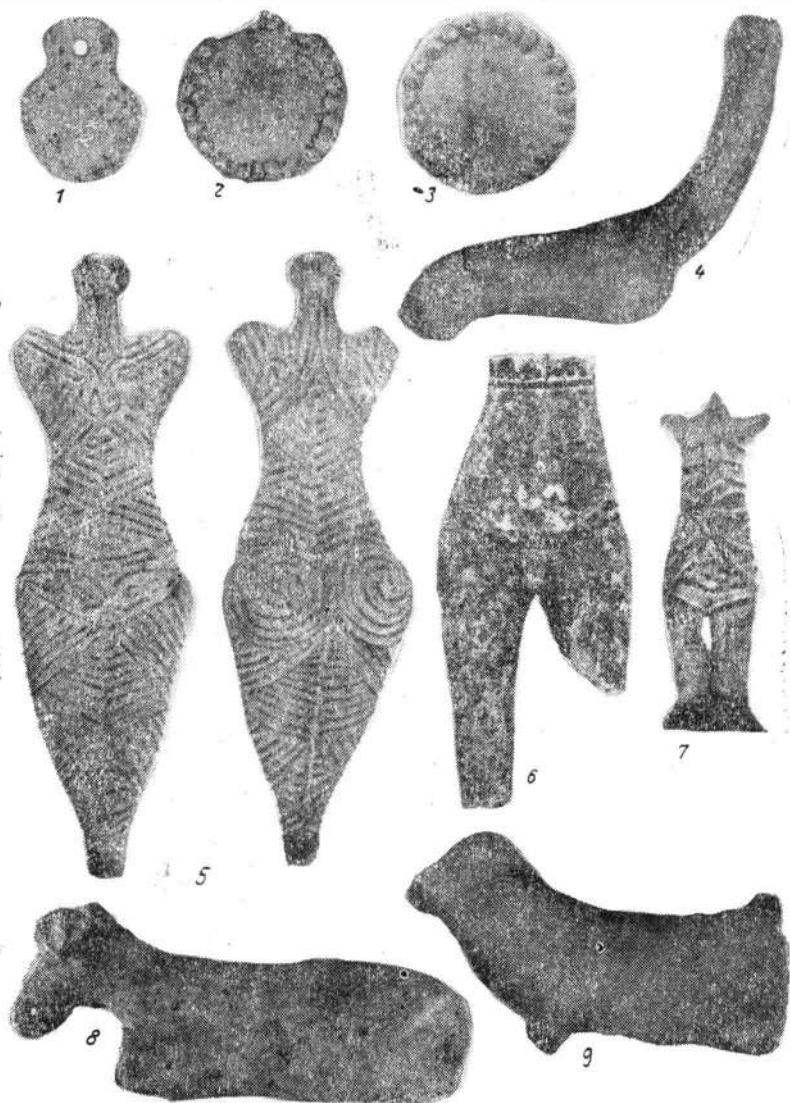

Fig. 11. — Figurine antropomorfe, zoomorfe și pandantive din lut ars. 1—3, Drăgușeni — „Ostrov”. 5—8, Drăgușeni — „În Deal la Lutărie”. 4, Mîndrești — „Podul lui Anton”. 9, Hănești — „Pe Grajduri”.

(fig. 9/1, 2). În majoritatea cazurilor decorul se desfășoară în stil tectonic, folosindu-se în măsură mai mare brunul asociat cu roșu pe fond alb. Pe unele fragmente, se întâlnesc motive rezervate cu negru sau roșu din fondul alb al vasului, în benzi înguste dispuse orizontal sau tangente, aparținând grupei  $\beta$  (fig. 9/3, 4).

Figurina de lut ars este modelată șezînd; tip întilnit și în alte așezări din faza A—B<sup>19</sup>. Destul de schematică, are corpul arcuit înainte, subțiat spre mijloc și lățit în regiunea umerilor. Picioarele unite și modelate împreună sînt indoite la genunchi și terminate, după cît se vede, într-un vîrf ascuțit. Figurina prezintă o steatopigie redusă, avînd pe partea dorsală o linie incizată, indicînd în continuare separarea picioarelor pînă la genunchi. A fost pictată peste tot cu roșu (fig. 11/4). Pentru cunoașterea așezării și mai ales pentru ceramica de tip C, se impune un sondaj.

V. Pe valea Bașeului, la *Hănești*, cu ocazia lucrărilor de construcție a complexului piscicol de pe malul iazului, în vara anului 1966 s-a descoperit o așezare din faza Cucuteni B<sub>2</sub>. Așezarea ocupă o poziție joasă, la 1,200 km nord de sat, pe malul stîng al iazului, în punctul numit „Pe Grajduri”. Prin săpăturile făcute pentru temeliile clădirilor și pentru ghețarie, a fost afectată o bună suprafață, pînă la adîncimea de peste 2 m. În profilul gropii pentru ghețarie, s-a putut observa stratul de cultură la adîncimea de 0,60—1 m, cu urme de locuințe, cuptoare și gropi, din care s-a scos materialul arheologic caracteristic acestei faze. În cursul lucrărilor de construcție, s-a distrus mult material ceramic. Mulțimea fragmen-

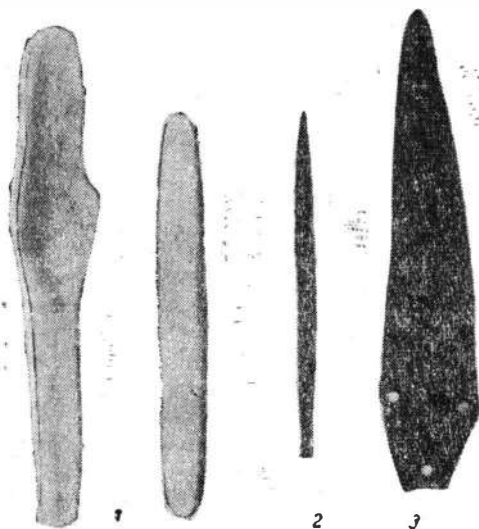

Fig. 12. — Unelte și arme. 1, unelte de oțel pentru olărie (*Drăgușeni* — „În Deal la Lutărie”). 2, sulă de aramă (*Drăgușeni* — „Ostrov”). 3, pumnal de aramă (*Hănești* — „Pe Grajduri”).

telor ceramice și cîteva vase întregi ne permit să deducem formele frecvente din această așezare: a) pahare bitronconice, ascuțite pe diametrul maxim (carenă) sau rotunjită, cu gura strîmtă, gitul înalt, buza dreaptă

<sup>19</sup> Hortensia Dumitrescu și Vladimir Dumitrescu, *Șantierul arheologic Traian*, în *Materialie*, VII, 1961, p. 95. O figurină asemănătoare s-a găsit și la *Drăgușeni—Săveni*, în poziție șezînd cu picioarele întinse, căreia îi lipsește bustul. La *Cucuteni* se găsește o figurină asemănătoare în faza B; v. H. Schmidt, *op. cit.*, pl. 31/6; 32/5.

sau răsfrîntă în afară, fundul plat și mic (fig. 10/3, 6); b) vase bitronconice cu gîtul înalt, buza răsfrîntă și profilul unghiular pe diametrul maxim, derivate din forma de pahar; c) amfore de dimensiuni mari, cu gura strîmtă, buza puternic răsfrîntă, corpul bombat, umerii ridicați și fundul plat; d) străchini tronconice, cu buza dreaptă sau trasă spre interior; e) castroane cu umărul îndoit, buza răsfrîntă sau cu profil arcuit și margine ușor înclinată înăuntru.

Pasta din care e modelată ceramica pictată de la Hănești este de cea mai bună calitate, foarte bine arsă, de culoare roșie-cărămizie, avînd ca degresant cioburi pisate și nisip cu fire de mică. Și vasele de provizii, nepictate, care, după fragmentele ieșite la iveală, atîng înălțimi de peste 0,60 m, sînt lucrate tot din pastă bună.

Decorul, pictat cu negru în stil ε (fig. 10/4, 6, 7), sau cu benzi roșii înrămate cu negru în stil 3 (fig. 10/1, 2, 5), se desfășoară pe fondul roșu (în culoarea pastei) sau ocră deschis. Alteori, pereții vasului au fost vopsiți cu un alb foarte slab, care se combină cu culoarea pastei. Aproape în toate cazurile, fundul este lustruit, uneori și decorul.

Motivele decorative, de factură geometrică, pictate mai adesea pozitiv în spirale stilizate pînă la descompunere (fig. 10/4), se desfășoară de obicei pe umăr și pe diametrul maxim. Buzele vaselor sînt subliniate prin benzi negre, trase orizontal, simple sau duble (fig. 10/3, 6, 7). În unele cazuri, benzile negre încadrează briuri roșii destul de late. Banda neagră este însoțită în partea superioară de un șir de triunghiuri negre. Astfel de triunghiuri negre cu vîrfurile în jos ornamează și buza pe partea exterioară și interioară (fig. 10/1, 2, 5). Atît ca formă cît și ca decor, ceramica din așezarea Cucuteni B<sub>2</sub> de la Hănești își găsește analogii în ceramica de la Cucuteni—Băiceni<sup>20</sup>.

Din materialul salvat mai menționăm: un frumos corn de bour, o figurină zoomorfă de dimensiuni mijlocii, reprezentînd probabil un taur (fig. 11/9); o lamă de pumnal de aramă, cu nervură centrală longitudinală avînd 18,5 cm lungime și 4 cm lățime la mîner (fig. 12/3). A fost prinsă cu trei nituri, probabil într-un mîner de lemn. Analogii pentru astfel de arme din faza Cucuteni B se cunosc și în alte așezări, spre exemplu la Cucuteni<sup>21</sup>, Tg. Ocna-Podei și pe Nipru<sup>22</sup>.

Nu lipsește nici ceramica zisă de tip Cucuteni C: fragmente de vase în formă de crater, ornamentate cu striuri, cu împunsături și perechi de pastile în relief, pe umăr.

Față de bogăția materialului și starea bună de conservare a așezării se impune și aici o cercetare sistematică.

★

Din cercetările noastre reiese că în împrejurimile Săvenilor a existat o continuitate de viațuire omenească.

Neoliticul este mai bine cunoscut în etapa tîrzie, prin cultura Cucuteni. Din materialul prezentat, se poate urmări evoluția unitară a acestei culturi în fazele sale A, A—B și B, cu unele particularități proprii pentru această zonă din nordul Moldovei. Etapa timpurie a neoliticului (cultura

<sup>20</sup> M. Petrescu-Dîmbovița, *op. cit.*, p. 29.

<sup>21</sup> H. Schmidt, *op. cit.*, p. 60, pl. 30/1; C. Matasă, *op. cit.*, în *Arheologia Moldovei*, IV, 1966, p. 24, fig. 9.

<sup>22</sup> V. G. Zbenovici, *Про киндзислі усаївського міку*, în *Arheologia*, Kiev, XX, 1966, p. 38 și urm., pl. I—II.

Criș și liniară) și cea mijlocie (Precucuteni) sînt însă puțin cunoscute. Nici faza de trecere de la neolitic la epoca bronzului (Horodiștea—Foltești) nu este cercetată, deși prezența ei este posibilă, mai ales că ne aflăm în vecinătatea stațiunii eponime Horodiștea.

Rămîne ca în viitor Muzeul din Săveni să împlinească aceste goluri prin cercetări de suprafață și sondaje în acest scop.

## CONTRIBUTION À LA CONNAISSANCE DU NÉOLITHIQUE DES ENVIRONS DE SĂVENI

### RÉSUMÉ

Les riches vestiges archéologiques des environs de Săveni attestent ici la continuité de la vie humaine depuis les temps les plus reculés jusqu'à nos jours.

Les recherches entreprises le long des années ont fixé sur la carte archéologique de ce territoire de nombreux établissements anciens avec des restes d'habitations, datant surtout des époques préhistoriques.

Parmi les dernières découvertes, l'auteur présente cinq établissements du néolithique récent, qui appartiennent à la civilisation de Cucuteni, phases A, A—B, B.

1. *Drăgușeni* — « *Ostrov* ». Dans le lit de la rivière de Podriga, on a trouvé une station Cucuteni A, avec un riche matériel, caractéristique pour cette civilisation.

2. *Drăgușeni* — « *În Deal la Lutărie* ». On a découvert un établissement Cucuteni A<sub>2</sub> et de la phase de transition A—B, avec beaucoup de matériaux céramiques qui se remarquent par la forme et le décor d'une rare qualité artistique.

3. *Vorniceni* — « *Ibăneasa* ». Sur la vallée du ruisseau de Ibăneasa, on a identifié une station de la phase Cucuteni A—B<sub>1</sub>. Selon le décor et le style, les matériaux céramiques appartiennent au groupe β.

4. *Mîndrești*. Au lieu dit « *Podul lui Anton* », se trouve un établissement Cucuteni A—B<sub>1</sub>, avec la céramique peinte des styles α et β.

5. *Hănești* — « *Pe Grajduri* ». Près de l'étang de Hănești, a été découvert un établissement Cucuteni B<sub>2</sub>, comportant beaucoup de matériaux archéologiques. La céramique est peinte selon les styles 3 et ε.

### EXPLICATION DES FIGURES

Fig. 1. — Carte des découvertes néolithiques aux environs de la ville de Săveni.

Fig. 2. — Outils et armes en silex et en pierre. 1, 8, *Drăgușeni* — « *Ostrov* », 2—7, 9, 14, *Drăgușeni* — « *În Deal la Lutărie* ».

Fig. 3. — *Drăgușeni* — « *În Deal la Lutărie* ». Vases (amphores) trichromes.

Fig. 4. — *Drăgușeni* — « *În Deal la Lutărie* ». 1, vase anthropomorphe; 2, couvercle à bouton discoïdal; 3, couvercle en forme de calotte; 4, vase bichrome à décor incisé; 6, 7, vases trichromes.

Fig. 5. — *Drăgușeni* — « În Deal la Lutărie ». 1, vase bichrome à décor incisé ; 2, vase de type Cucuteni C.

Fig. 6. — Céramique Cucuteni A. *Drăgușeni* — « Ostrov ». 1, 3, à décor incisé ; 2, bichrome, à décor incisé. *Drăgușeni* — « În Deal la Lutărie ». 4, vase trichrome ; 5, bichrome et à décor incisé ; 6, bichrome.

Fig. 7. — Céramique Cucuteni A. *Drăgușeni* — « În Deal la Lutărie ». 1, 2, vases bichromes ; 3—6, bichromes et à décor incisé.

Fig. 8. — Céramique Cucuteni A. *Drăgușeni* — « În Deal la Lutărie ». 1, 3, 6, vases trichromes ; 2, bichrome et à décor incisé ; 4, à décor enfoncé ; 5, vase en forme de chaussure, bichrome.

Fig. 9. — Céramique de la phase Cucuteni A—B. *Mîndrești* — « Podul lui Anton ». 1, 2, peinte en style  $\alpha$  ; 3, 4, en style  $\beta$ . *Vorniceni-Ibăneasa*, 5, 7, peinte en style  $\beta$ .

Fig. 10. — Céramique de la phase Cucuteni B<sub>2</sub>. *Hănești* — « Pe Grajduri ». 1, 2, 5, peinte en style  $\zeta$  ; 4, 6, 7, en style  $\epsilon$ .

Fig. 11. — Figurines anthropomorphes, zoomorphes et pendentif en terre cuite. 1, 3 *Drăgușeni* — Ostrov. 5, 8, *Drăgușeni* — « În Deal la Lutărie », 4, *Mîndrești* — « Podul lui Anton ». 9, *Hănești*, — « Pe Grajduri ».

Fig. 12. — Outils et armes. 1, outil en os pour poterie (*Drăgușeni* — « În Deal la Lutărie ») ; 2, alêne en cuivre (*Drăgușeni* — « Ostrov ») ; 3, poignard en cuivre (*Hănești* — « Pe Grajduri »).



# CONTRIBUȚII LA CUNOAȘTEREA GRUPEI SUCIU DE SUS ÎN CONTEXTUL EPOCII BRONZULUI DIN CRIȘANA

DE

NICOLAE CHIDIOȘAN

Deși de la primele descoperiri aparținând grupei Suciului de Sus au trecut mai bine de cinci decenii<sup>1</sup>, investigații mai insistente nu au fost realizate în acest perimetru arheologic. Este adevărat însă că această lacună a cercetărilor și studiilor se datorește în mare măsură și lipsei unor descoperiri de așezări sau necropole complexe și de mare întindere sau ale unor izolate, care să permită determinări concludente de ordin cultural, cronologic etc.<sup>2</sup>.

Prezentul articol vine să completeze lista descoperirilor din vestul Transilvaniei, în special din Crișana, iar pe de altă parte încearcă să aducă unele precizări asupra mediului cultural din bronzul evoluat și a ambianței arheologice în care s-au descoperit vestigiile materiale ale grupei Suciului de Sus. Analizând materialul ceramic din câteva colecții arheologice sau din unele așezări cercetate de Muzeul din Oradea, s-au identificat în Crișana zece puncte cu descoperiri aparținând grupei Suciului de Sus. Astfel la :

*Valea lui Mihai.* Cu ocazia unor cercetări de teren efectuate în 1951, s-a descoperit la „Noua groapă cu lut” un fragment dintr-o ceașcă plată cu toarta suprainălțată, buza evazată și canelată, gîtul cilindric și ornamentat cu o spirală alungită, excizată și cu corpul puternic bombat, ornamentat pe umeri cu caneluri oblice (fig. 1/5). În 1957, la un alt punct, denumit „Groapa cu lut”, s-au descoperit mai multe fragmente ceramice dintr-o pastă închisă, ornamentate în maniera Suciului de Sus (fig. 1/1, 3, 10).

<sup>1</sup> Roska Márton, în *MKE*, 1914, p. 143—144.

<sup>2</sup> Ultimul studiu consacrat în exclusivitate grupei Suciului de Sus aparține cercetătorului maghiar Kalicz Nándor, *AÉ*, 87, 1960, p. 3—15. Mai recent, K. Horedt într-un studiu asupra ceramicii din bronzul evoluat în Transilvania analizează grupa Suciului de Sus în cadrul fenomenelor generale petrecute spre finele epocii de bronz din vestul Transilvaniei, în *Studii și comunicări*, Muzeul Brukenthal, vol. 13, 1967, p. 137—153.



*Tarcea.* Cu ocazia unor lucrări de construcție la punctul „Dealul legii”, în stratul superior s-a descoperit o ceașcă înaltă cu proeminențe accentuate de motivele ornamentale spiralate, corpul acesteia prezentînd motive spiraliforme puternic incizate<sup>3</sup> (fig. 1/4).

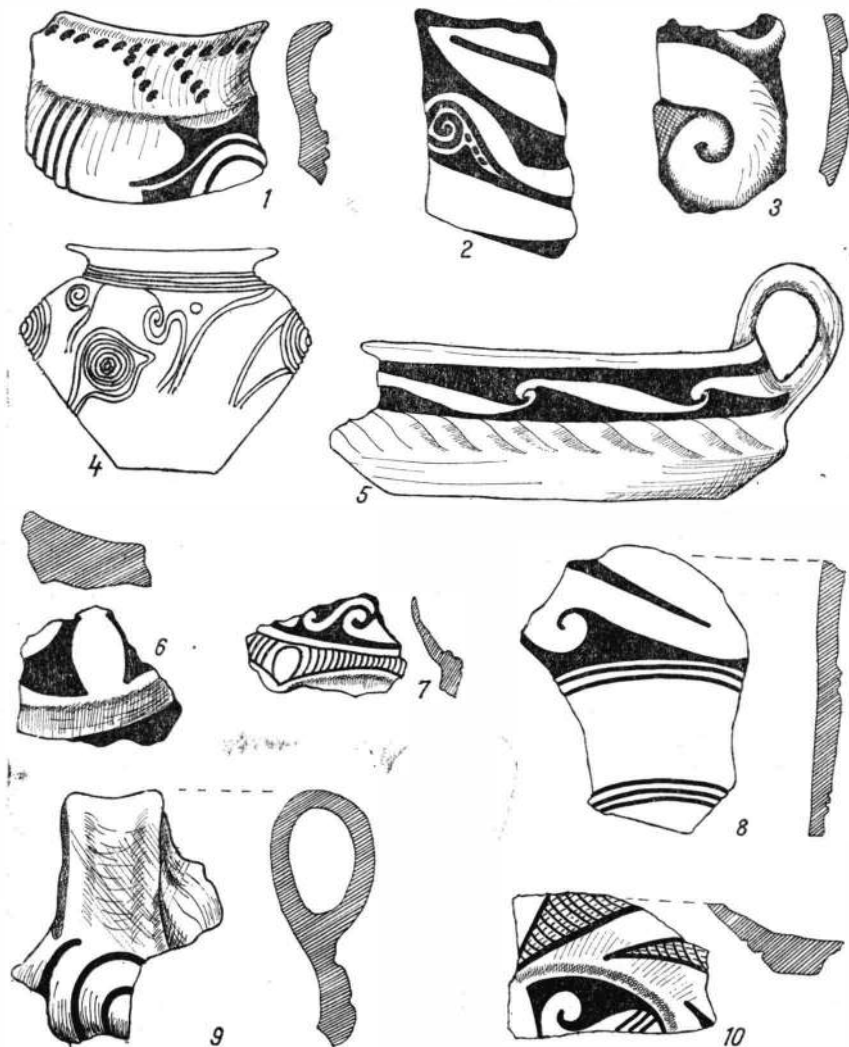

Fig. 1. — Vase și fragmente Suci de Sus, descoperite în Crișana.

*Curtuișeni.* Cu ocazia săpăturilor întreprinse de muzeul orădean în 1968, la punctul „Dîmbul ars”, s-au descoperit trei fragmente de cești ornamentate, aparținînd grupei Suci de Sus (fig. 1/6,7).

*Otomani.* În 1925, M. Roska, cu ocazia săpăturilor efectuate la „Cetatea de pămînt”, a găsit aproape de suprafață cîteva fragmente Suci,

<sup>3</sup> În colecția profesorului Tussa L. din Valea lui Mihai.

printre care și un fragment de ceașcă avînd o toartă supraînălțată și corpul ornamentat cu o spirală adînc incizată (fig. 1/9).

*Oradea.* Din punctul „Cărămidăria Guttman” situat în sud-vestul orașului, au intrat într-o colecție particulară două fragmente Suciului de Sus<sup>4</sup>.

Tot la Oradea, pe teritoriul actualului cimitir Rulikovszky, s-a descoperit un fragment de strachină, atribuit grupei Suciului de Sus<sup>5</sup>.

*Girișul de Criș.* La punctul numit „Alceu” s-au descoperit la suprafață două fragmente ceramice ornamentate prin excizie în maniera Suciului de Sus<sup>6</sup> (fig. 1/2).

*Sîntandrei.* Cu ocazia unor cercetări de teren efectuate pe liziera satului s-a descoperit un fragment de ceașcă avînd drept ornament un motiv vegetal excizat<sup>7</sup>.

*Bihor.* În vechea colecție a Muzeului din Oradea, dintr-un loc neprecizat din Bihor, s-a păstrat un fragment ornamentat cu un motiv spiralat excizat (fig. 1/8).

Descoperirile menționate se grupează în bazinul Erului sau în apropiere și pe cursul mijlociu al Crișului Repede (fig. 2). Această zonă cuprinde de fapt aria de maximă răspîndire a culturii Otomani, zona Erului fiind epicentrul acestei arii. Remarcăm acest fapt deoarece toate descoperirile menționate mai sus (în afara celei din Bihor a cărei asociație culturală nu o putem face) provin din așezări aparținînd culturii Otomani. Cercetările efectuate de Muzeul orădean în așezările de la Otomani, Girișul de Criș, Curtuișeni, Oradea, au permis stabilirea unor sincronisme și paralele, între ceramica aparținînd grupei Suciului de Sus și alte culturi din bronzul evoluat, de pe teritoriul Crișanei.

Săpăturile arheologice întreprinse la Otomani între 1958—1962<sup>8</sup> au stabilit în așezarea de la „Cetatea de pămînt”, mai multe niveluri de locuire aparținînd ultimelor două faze ale culturii Otomani, nivelurile superioare corespunzînd fazei a III-a. În aceste niveluri este prezentă și ceramica de import wietenbergiană, ornamentată cu motive meandrice

și atribuite de noi fazei a III-a a acestei culturi. Fragmentele ceramice Suciului de Sus descoperite de M. Roska aproape de suprafață au aparținut, fără îndoială și ele, ultimelor niveluri de la „Cetatea de pămînt”.

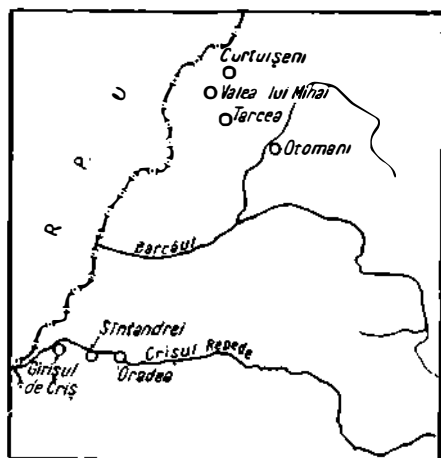

Fig. 2. — Harta cu descoperirile aparținînd grupei Suciului de Sus pe teritoriul Crișanei.

<sup>4</sup> În fosta colecție Galamb L., achiziționată de Muzeul din Oradea.

<sup>5</sup> În colecția Liceului nr. 1 din Oradea. Informații de la prof. Titus Roșu.

<sup>6</sup> În fosta colecție E. Potoran, achiziționată de Institutul pedagogic din Oradea.

<sup>7</sup> În colecția Școlii generale din Sîntandrei.

<sup>8</sup> I. Ordentlich, în *Dacia*, N. S., VII, p. 115 și urm.

Așezarea de la „Alceu” (Girișul de Criș) este un tell cu mai multe niveluri succesive de locuire, aparținând fazelor I—III ale culturii Otomani, avînd și un șanț inelar de apărare. În nivelurile superioare, alături de ceramica atribuită subfazei IIIA, a ieșit la iveală și un bogat material ceramic Wietenberg III. Cele două fragmente Suciului de Sus, care s-au descoperit la suprafață, au fost scoase din nivelul superior de fierul plugului cu ocazia muncilor agricole.

În porțiunea superioară a dunei de nisip „Dîmbul ars” de la Curtușeni, s-a surprins un singur nivel de locuire, care pe baza fragmentelor ceramice este atribuit purtătorilor ultimei faze ale culturii Otomani. În același nivel s-au găsit fragmentele Suciului și cîteva fragmente aparținînd fazei a III-a a culturii Wietenberg, precum și o buclă de bronz în formă de barcă.

În imediata apropiere a vechii fabrici de cărămidă Guttman din Oradea, cu ocazia săpăturilor arheologice întreprinse în anii 1959, 1961—1962, s-au descoperit resturile unei așezări Otomani III distrusă de așezările și necropolele ulterioare. Fragmentele ceramice Suciului au fost descoperite de colecționar, împreună cu fragmente ceramice aparținînd fazelor III ale culturii Otomani și Wietenberg.

Descoperirea asociată a ceramicii Otomani III, Wietenberg III și Suciului de Sus în așezările mai sus-amintite stabilește orizontul cronologic comun al ultimelor faze ale celor două culturi cu grupa Suciului de Sus. Trebuie să menționăm faptul că și în așezările aparținînd culturii Otomani unde nu s-au făcut săpături arheologice sistematice (Valea lui Mihai, Oradea-Rulikovszky, Sîntandrei) și în care s-au găsit fragmente Suciului de Sus, au fost descoperite fragmente și vase aparținînd culturii Wietenberg, ca de altfel în multe alte așezări din perimetrul ariei de răspîndire a culturii Otomani<sup>9</sup>.

Cercetările întreprinse în așezarea de la Derșida (jud. Sălaj), aparținînd culturii Wietenberg, au stabilit pe baza importurilor Otomani, paralelismul cronologic între cele trei faze ale celor două culturi<sup>10</sup>. În acest sincronism, fazele III ale ambelor culturi sînt parțial paralele. Așa cum am văzut, acest sincronism este verificat, chiar și în așezările anunțate mai sus, prin importurile wietenbergiene în mediul Otomani. Pe baza raporturilor amintite și datorită faptului că în aceste așezări necercetate prin săpături arheologice s-a descoperit o ceramică aparținînd culturilor Otomani și Wietenberg din fazele finale, putem emite ipoteza foarte plauzibilă că și în fragmentele Suciului de Sus descoperite întîmplător fac parte din același orizont cronologic cu fazele III ale celor două culturi.

Merită menționate relațiile pașnice existente între cele două culturi și grupa Suciului, fapt semnificativ mai ales cunoscîndu-se caracterul pregnant războinic al triburilor Otomani și tendințele refractare în fața pătrunderii influențelor străine ale ambelor culturi. Subliniem și faptul că pe teritoriul Crișanei urme ale grupei Suciului de Sus, așa cum de altfel am văzut,

<sup>9</sup> N. Chidioșan, în *Dacia*, N. S., XII (p. 173).

<sup>10</sup> N. Chidioșan, *La periodisation interne de la civilisation Wietenberg sur le fondement des fouilles de Derșida*, Comunicare susținută la Congresul internațional de preistorie și protoistorie, Praga, 1966.

nu s-au descoperit în așezări independente și neamestecate. Observația pare a fi valabilă pentru aproape toate descoperirile aparținând acestei grupe<sup>11</sup>.

Contextul ceramic comun Otomani—Wietenberg—Suciu de Sus, o oarecare întretăiere a ariei lor de răspîndire precum și asemănările evidente între formele și ornamentele acestora sînt argumente care ne fac să subscriem ipotezei emise încă în 1937 de frații Zatlukál<sup>12</sup> și preluată de N. Kalicz<sup>13</sup>, care văd în grupa Suciu de Sus o sinteză tîrzie a culturilor Otomani și Wietenberg. Nu putem respinge însă nici părerea emisă de A. Mozsolics, care include în originea grupei discutate o componentă răsăriteană (Komarowo), așa cum reiese din ritual de înmormîntare tumular, din unele forme ale metalurgiei și chiar din unele motive ornamentale ale ceramicii<sup>14</sup>.

Problema cea mai controversată, privind grupa Suciu de Sus este aceea a cronologiei relative. Chiar pentru o schițare sumară a limitelor cronologice ale descoperirilor Suciu pe teritoriul Crișanei, credem că este necesară configurarea contextului istorico-arheologic în care s-a dezvoltat grupa amintită.

Evenimentul istoric care a adus modificări structurale la sfîrșitul bronzului mijlociu din zona vestică și imediat învecinată cu regiunea discutată, este marcat de pătrunderea succesivă, a populației tumulare, acest fenomen producînd o serie de perturbări culturale și etnice. Pe teritoriul estic al Ungariei, tumularii fie că au dislocat populațiile clasice ale bronzului mijlociu, fie că s-au amestecat cu populațiile autohtone, creînd astfel noi grupări și mixturi culturale. Părerile cercetătorilor maghiari privind încadrarea cronologică a acestor fenomene diferă, dar ele se pot limita în general la intervalul cuprins între sfîrșitul bronzului mijlociu și pragul Hallstattului (Br. C-Ha.A)<sup>15</sup>.

Nu aceeași imagine etno-culturală se conturează pe teritoriile vestice ale Transilvaniei, în Crișana îndeosebi, unde tumularii nu pot fi atestați printr-o prezență certă, ca urmare a unei pătrunderi în acest spațiu, ci mai degrabă sînt semnați prin influențe culturale și schimburi comerciale. Elocvent este și faptul că singurul cimitir atribuit tumularilor se află la Oradea, la periferia vestică a ariei de răspîndire a culturii Otomani de pe teritoriul României. Cum se explică aceste lucruri? În primul rînd prin stavila ridicată de triburile războinice ale culturii Otomani și nu în ultimul rînd de cei din grupul nord-vestic Suciu de Sus, în fața triburilor tumulare<sup>16</sup>. Aceasta a permis purtătorilor culturii Otomani să-și continue viața aproape pe tot parcursul bronzului evoluat (Br.C-Ha.A)<sup>17</sup>. De altfel pe teritoriul Crișanei nu s-a putut sesiza vreo altă cultură care ar fi putut urma culturii Otomani în acest interval și care s-o fi putut înlocui. Este

<sup>11</sup> N. Kalicz, *loc. cit.*, p. 5 și urm.

<sup>12</sup> Zatlukál I. și Zatlukál E., *Adatok Podkárpuszka Rusz preahistoriájához*, Mukačevo, 1937, p. 37, preluat din N. Kalicz, *loc. cit.*, p. 3.

<sup>13</sup> N. Kalicz, *loc. cit.*, p. 12.

<sup>14</sup> A. Mozsolics, în *ActaArch-Budapesta*, 12, 1960, p. 113—123.

<sup>15</sup> I. Bóna, în *ActaArch-Budapesta*, 9, 1958, p. 223; A. Mozsolics, în *ActaArch-Budapesta*, 8, 1957, p. 119—156; T. Kemenczei, în *AÉ*, 1963, 2, p. 182—186.

<sup>16</sup> T. Kemenczei, *loc. cit.*, p. 182.

<sup>17</sup> I. Ordentlich, *loc. cit.*, p. 138.

greu de presupus ca grupa Suci de Sus să fi avut forța necesară pentru a înlătura puternica cultură Otomani mai ales cunoscînd faptul că ele au conviețuit pașnic și că aceleași triburi Suci erau angrenate și ele, în intervalul acesta, în stăvilirea mării migrații.

Această jalonare sumară ne-am permis a o face, pentru a preciza contextul arheologic cultural în care s-a desfășurat în mare parte evoluția grupei Suci de Sus.

Pe baza descoperirilor Suci în amintitele contexte din Crișana, putem susține că această grupă și-a început evoluția pe parcursul ultimei faze a culturii Otomani și că ea a continuat să se dezvolte cel puțin pînă la sfîrșitul acestei culturi.

Cum am precizat, tell-ul de la Girișul de Criș își încheie succesiunea stratigrafică la începutul fazei a III-a a culturii Otomani, mai precis în subfaza A. Pe baza cercetărilor recente<sup>18</sup>, această fază corespunde Br.C. Deci aceluiași orizont îi corespund și fragmentele Wietenberg și Suci descoperite în ultimul nivel. Bucla de bronz în formă de barcă descoperită la Curtușeni datează descoperirile aferente nivelului în Br.D.<sup>19</sup>.

Descoperirea pe insula „Cetatea de pămînt” de la Otomani a unei bucle asemănătoare, a unor piese de bronz izolate<sup>20</sup> precum și a unui depozit de bronzuri<sup>21</sup> datează finalul așezării în perioada Br.D. și eventual Ha.A<sub>1</sub>. Aceasta datează implicit și materialele Suci de Sus aflate în ultimul nivel.

Așa cum reiese, putem preciza că grupa Suci de Sus, în ambianța culturii Otomani din Crișana, își începe evoluția în perioada Br.C și continuă pînă în pragul epocii hallstattiene (Ha.A<sub>1</sub>). Pare-se că această datare ar corespunde în linii mari evoluției grupei Suci pe întreaga arie de răspîndire de pe teritoriul României. Privind începuturile grupei, păreriile cercetătorilor diferă. Așa cum am arătat, cel puțin pe baza realităților arheologice din Crișana, nu putem împărtăși sau generaliza pentru întreaga arie de răspîndire a grupei Suci de Sus datarea emisă de cercetătorii maghiari ce-i fixează începuturile la sfîrșitul culturii Otomani<sup>22</sup>, pe care o atribuie perioadei Br.B<sub>2</sub>.

În ceea ce privește sfîrșitul grupei discutate, cercetătorii care s-au ocupat de această problemă înclină să-l dateze la finele bronzului sau la începutul perioadei hallstattiene<sup>23</sup>, adică în momentul istoric al răspîndirii așa-zisei culturi Gava, care, alături de alte fenomene și întrepătrunderi culturale, pune capăt evoluției grupei Suci de Sus<sup>24</sup>.

Din multiplele fenomene etno-culturale care au format tabloul istoric al bronzului evoluat în Transilvania de vest, am încercat în rîndurile de față să prezentăm prin material factic, doar un aspect care poate să contribuie la adîncirea cunoașterii unei entități culturale importante.

<sup>18</sup> *Ibidem*.

<sup>19</sup> E. Zaharia, în *Dacia*, N. S., III, 1959, p. 126, fig. 13; E. Dörner, în *Dacia*, N. S., IV, 1960, p. 471—479.

<sup>20</sup> I. Ordentlich, *loc. cit.*, p. 137.

<sup>21</sup> I. Ordentlich, în *Acta Musei Napocensis*, I, 1969, p. 397 și urm.

<sup>22</sup> A. Mozsolics, *loc. cit.*; R. Kalicz, *loc. cit.*, p. 12.

<sup>23</sup> *Ibidem*.

<sup>24</sup> T. Kemenczei, *loc. cit.*, p. 183—184.

## CONTRIBUTION À LA CONNAISSANCE DU GROUPE SUCIU DE SUS, DANS LE CONTEXTE DE L'ÉPOQUE DU BRONZE DE CRIȘANA

### RÉSUMÉ

A la suite des fouilles archéologiques tout comme de l'investigation de plusieurs collections, on a découvert dans le département de Crișana, quelques fragments céramiques et des vases appartenant au groupe Suciú de Sus.

Les découvertes (« Valea lui Mihai », Tarcea, Otomani, Girișul de Criș, Sîntandrei, Bihor — lieu non identifié —, Oradea) sont concentrées dans le bassin de l'Er ou aux environs et sur le cours moyen de la rivière Crișul Repede, zone qui comprend l'aire de diffusion maximum de la culture Otomani.

La céramique Suciú de Sus a été rencontrée dans presque tous les cas dans des établissements appartenant à la culture Otomani, étant associée avec des matériaux attribués à la III<sup>e</sup> phase de cette culture. On a, de même, découvert dans plusieurs établissements de ce type des fragments céramiques appartenant à la culture Wietenberg III.

La découverte associée de la céramique Otomani III — Wietenberg III et Suciú de Sus a permis la détermination d'un horizon chronologique commun des dernières phases des deux cultures et du groupe Suciú, qui peut être fixé entre la fin du Bronze moyen et le début de l'époque halls-tattienne (BrC — Ha A<sub>1</sub>).

### EXPLICATION DES FIGURES

Fig. 1. — Vases et fragments appartenant au groupe Suciú de Sus, découverts dans le département de Crișana.

Fig. 2. — Carte des découvertes appartenant au groupe Suciú de Sus sur le territoire du département de Crișana.



## BADONES REGINAE

DE

SILVIU SANIE

Un altar cu inscripție descoperit în fundația bisericii Bathory din Alba Iulia adăuga, în urmă cu șapte decenii, o nouă divinitate la panteonul Daciei și al Imperiului<sup>1</sup>.

Editorul inscripției consemna doar că *Badones reginae* ar fi „den Matres ähnlichen Gestalten”<sup>2</sup>, fără a încerca să facă vreo precizare asupra apartenenței zeului și dedicantei.

Lipsa unor atestări pentru *Badones reginae* în alte provincii a fost interpretată ca un indiciu clar al autohtonismului divinității, a perpetuării ei din epoca dacică în cea romană<sup>3</sup>. Cu prilejul unor lucrări de sinteză asupra Daciei romane, C. Daicoviciu și A. Alföldi exclud posibilitatea unei asemenea încadrări, optînd pentru clasificarea lui *Badones reginae* între divinitățile din lumea germanică<sup>4</sup>. Regretatul M. Macrea însă, într-un studiu asupra cultelor germanice din Dacia, găsea suficientă prezența epitetului *regina*<sup>5</sup>, inexistent la *Matres*, pentru a respinge ideea germanismului lui *Badones*, înclinînd către ipoteza sugerată de H. Zeiss academicianului C. Daicoviciu, în sensul admiterii lui *Badones* ca putînd fi numele unei divinități orientale<sup>6</sup>.

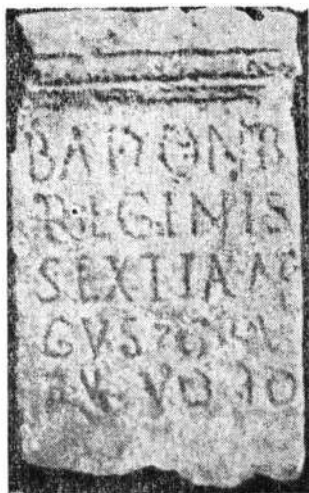

Fig. 1

<sup>1</sup> CIL, III, 14471 (= Dessau, ILS,9335): *Badonib(us)reginis Sextia Augus[ti]nae]ex voto*.

<sup>2</sup> J. Jung, *Mitteilungen aus Apulum*, in *Österreichische Jahreshefte*, III, 1900, Beiblatt, p. 186; O. Höfer, art. *Regina* in *Roschers Lexikon*, IV, col. 73—74.

<sup>3</sup> Stech., art. *Regina*, in *RE*, II, Stuttgart, 1914, col. 472—474.

<sup>4</sup> C. Daicoviciu, *La Transylvanie dans l'antiquité*, București, 1945, p. 153—154, nota 3: „Pour les *Badones Reginae* d'Apulum nous croyons nous aussi, comme M. Alföldi, qu'elles ne peuvent être rattachées aux divinités daces. Nous penserions plutôt à une divinité du monde germanique...”.

<sup>5</sup> M. Macrea, *Culte germanice în Dacia*, in *AISC*, V, (1944—1948), Cluj, 1949, p. 256, nota 2; idem, *Viața în Dacia romană*, București, 1969, p. 372.

<sup>6</sup> C. Daicoviciu, *op. cit.*, p. 153—154, nota 3.



Clarificarea apartenenței lui *Badones* fiind pînă acum doar obiectul unor preocupări ocazionale, laterale, considerăm a fi utilă o argumentare mai amplă pentru justificarea unei opțiuni.

*Badones* este în mod cert nominativul plural al unui singular ce putea fi eventual *Bad*, *Bado* sau *Badu* <sup>7</sup>.

Radicalul cuvîntului *Badones* sau al unor cuvinte apropiate este frecvent în vocabularul celtic. Antroponimia celtică menționează numele *Ate-bodua*, *Ate-bodius*, *Catu-bodua*, *Boduo-genus*, *Bodugnatus*, *Bodenus*, *Boudena* și altele, toate avînd în prima sau a doua parte a lor radicalul *bod* <sup>8</sup>. Toponimia este și ea bogată în exemple ce pot fi corelate la *Badones*, din care amintim : *Mons Badonicus* în Berkshire din Britannia <sup>9</sup>, localitățile *Bodonias* <sup>10</sup> și *Budenicum* <sup>11</sup> în Gallia, *Bedunia* locuită de Βαδουνηνσιοι și *Badia(ae)* în Hispania <sup>12</sup>.

Faptul că terminațiile *ōnes* sînt cele mai frecvente și au fost comune în numele triburilor celtice <sup>13</sup> ca de exemplu : lingōnes, senōnes, turōnes, santōnes, rhedōnes, kentrōnes ș.a., ar sugera ideea că și *Badones* din inscripția noastră poate fi un etnicon.

Descriind campania din Britannia condusă de Aulus Plautius, general al împăratului Claudius, Cassius Dion amintește tribul *bodunienilor*, clientelar al catuvelanilor <sup>14</sup>. Numele Βόδουνοι ni se pare foarte apropiat de latinul *Badones*, dar faptul că este contestată corectitudinea acestei numiri în scrierea lui Cassius Dion <sup>15</sup> ca și forma corectă și îngrijită a inscripției, ne determină să excludem eventuale omisiuni sau greșeli în adjectivarea ce se impunea dacă am considera că altarul era dedicat divinităților unui trib. Această ultimă presupunere implică și o lărgire substanțială a sferei semantice pentru *regina*.

Prezența cuvîntului *Badones*, sau a formelor foarte apropiate în Gallia, Hispania și Britannia, s-ar putea datora mișcărilor de populație <sup>16</sup> sau vreunui cuvînt celtic cu înțeles unic în cadrul celor trei teritorii.

<sup>7</sup> A. Holder, *Allt celtischer Sprachschatz*, Leipzig, 1904, II, col. 852 : pl. *Redōnes*, sing. *Redu*; Fr. Le Roux, *Recherches sur les éléments rituels de l'élection royale irlandaise et celtique*, in *Ogam*, XV, 1, 1963, p. 123 : pl. *caledones*, sing. *caledu*.

<sup>8</sup> Ad. Bezenberger, *Urkeltischer Sprachschatz*, Göttingen, 1904, p. 159; *CIL*, VI, 9102; *CIL*, VII, 3.

<sup>9</sup> A. Holder, *op. cit.*, I, col. 325; Ch. P. Corby, *L'hydronymie de la Bretagne*, in *Ogam*, XV, 1, 1963, p. 97.

<sup>10</sup> *Ibidem*, p. 460.

<sup>11</sup> Ihm., art. *Budenicus*, in *RE*, III<sub>5</sub>, Stuttgart, 1897, col. 989; *Collection épigraphique de Nîmes*, p. 956, nr. 549 : *Marti Budenic(o) | Gratus| Severi| filius; ibidem*, p. 496, *Iovi| Coriosendens(es) et Budenicenses*.

<sup>12</sup> A. Holder, *op. cit.*, III, col. 788.

<sup>13</sup> Ed. W. B. Nicholson MA, *Keltic researches*, Londra, 1904, p. 147.

<sup>14</sup> Casii Dionis Niccoliani, *Historiarum romanarum quae supersunt*, I, Berolini apud Weidmannos, 1895, LX, 20, p. 681.

<sup>15</sup> *Ibidem*, p. 681, nota 22; Th. Mommsen, *Römische Geschichte*, V, p. 160, nota 11.

<sup>16</sup> Ed. W. B. Nicholson M. A., *op. cit.*, p. 103.

Această răspundere poate fi pusă și pe seama semnificației radicalului *bad* (sau *bod*) ce stă la baza a numeroase cuvinte în majoritate legate de război: *Cate-bodua*<sup>17</sup> e tradus „seigneur du combat”; *bodîna*<sup>18</sup> — trupă, ceată, legiune; *boudi*<sup>19</sup> — profit de război; *bad*<sup>20</sup> — luptă și în sfârșit *Badua*<sup>21</sup>, zeița irlandeză a războiului. Atît *lucus Baduhennae* cît și *Boudunn(ae) matres*, cele două divinități germanice cu care e comparată *Badones reginae*, nu primesc epitetul *regina*. De altfel, flexiunea gramaticală a lui *Badones* este mai apropiată de cea a cuvintelor celtice.

Se cuvine așadar să căutăm îndeosebi în lumea celtică explicațiile pentru *Badones reginae*<sup>22</sup>.

Prezentînd unele divinități indigene din Hispania, S. Lambrino amintește între altele de *Bodus*<sup>23</sup>, atestat pentru prima dată la Villapolis și care poartă un clar nume celtic. În același studiu, regretatul savant remarcă dificultatea împărțirii riguroase, în cadrul cultelor celtice, între Θεοί și δαίμονες<sup>24</sup>. În locul unor epitete în exclusivitate celtice<sup>25</sup>, pe inscripția de la Apulum apare cuvîntul *regina* destul de cunoscut în limba celților<sup>26</sup>.

*Regina* apare ca epitet al Isidei, Iunonei, Dianei, Fortunei<sup>27</sup> etc., dar și al divinităților celtice Epona<sup>28</sup> și Norea<sup>29</sup>.

Faptul că atît numele zeiței cît și epitetul ei sînt la plural atestă că *Badones reginae* este o divinitate colectivă.

Sensurile multiple ale cuvîntului *Bad* oferă explicații pentru *Badones* și în situația unor *genii*, *nymphae* sau *matres*.

Marele număr al unităților auxiliare recrutate din Gallia, Hispania sau Britannia se reflectă și în dedicațiile către divinitățile celto-germanice

<sup>17</sup> Chr. J. Guyonvarc'h, *Les anthroponymes gaulois de la tablette d'exécration de Rom*, în *Ogam*, XIV, 4—5, 1962, p. 461.

<sup>18</sup> Ad. Bezzenberger, *op. cit.*, p. 176.

<sup>19</sup> *Ibidem*, p. 175.

<sup>20</sup> Holder, *op. cit.*, col. 325; Chr. J. Guyonvarc'h.

<sup>21</sup> A. Holder, *op. cit.*, I, p. 325. Amintim totuși și *bad-itis* ca nume de plantă — „nénuphar”, „nymphaea”.

<sup>22</sup> J. De Vries, *Altgermanische Religionsgeschichte*, II, Berlin—Leipzig 1937, p. 191. Atît pentru *Baduhennae* cît și pentru *Baudihilie* se apelează la o etimologie în legătură cu *badu*. În această lucrare nici nu este luat în discuție germanismul lui *Badones*. Dimpotrivă, Holder, *op. cit.*, I, p. 788, transcrie inscripția fără a face însă vreun comentariu.

<sup>23</sup> S. Lambrino, *Les cultes indigènes en Espagne sous Trajan et Hadrian*, în *Les empereurs romains d'Espagne*, Paris, 1965, p. 229.

<sup>24</sup> Apud *ibidem*.

<sup>25</sup> Lupianae, Vareilena, Aufaniae, Caparenses.

<sup>26</sup> Fr. Le Roux, *Recherches sur les éléments rituels de l'élection royale irlandaise et celtique*, în *Ogam*, XV, 1, 1963; R. Sancier, *Reginae*, în *Ogam*, XIX, 1—2, 1967, p. 89; Chr. J. Guyonvarc'h, *Notes d'étymologie et de lexicographie gauloises et celtiques*, XX, în *Ogam*, XVI, 1964, p. 427.

<sup>27</sup> Stech, art. *Regina* în *RE*, II, 1, Stuttgart, 1914, col. 472—474.

<sup>28</sup> *CIL*, III, 7750 în Dacia și *CIL*, III, 12679 în Moesia Superior.

<sup>29</sup> *CIL*, III, 5300. . . . . [Mart]i A[ug]usto e [t] N[ore]ia Re[g]in(e) et] Britannia [e] pr[o] vic(toria) L. Sep[timii Severi] p[er]t(inacis) inv(icti).

sau celtice. Locuitorii de origine celtică, pentru care există aproximativ 50 atestări sigure în onomastica Daciei romane<sup>30</sup>, au adus în provincia traiană și zeii lor strămoșești nesincretizați sau purtând deja pecetea romanității : Epona, Campestris, Quadriviae, Nantosvelta, Apollo Granus, Sirona, Iuppiter Bussumarus, Iuppiter Bussurigijs și Iuppiter Sucelus<sup>31</sup>.

Divinităților celtice<sup>32</sup> amintite li se alătură *Badones reginae*<sup>33</sup> pentru care a ridicat altarul de la Apulum Sextia Augustina<sup>34</sup>.

## BADONES REGINAE

### RÉSUMÉ

L'éclaircissement de l'appartenance de la divinité *Badones Reginae*, provenant d'une inscription d'Apulum a présenté beaucoup de difficultés. En tenant compte du fait que l'unique dédicace se trouve en Dacie, on a supposé que *Badones Reginae* est une divinité autochtone, en n'étant jamais attestée dans les autres provinces de l'Empire.

L'hypothèse de l'autochtonisme dace a été repoussée par C. Daicoviciu et A. Alföldi, qui opinent pour une divinité provenant du monde germanique, tandis que H. Zeiss et, d'accord avec lui, M. Macrea, étaient enclins de voir en *Badones Reginae* plutôt une divinité orientale.

L'énonciation des points de vue susmentionnés d'une manière occasionnelle et nous considérons qu'une justification plus ample pour chacune de ces opinions s'impose. La présence du mot *Badones* ou l'une des formes rapprochées, dans l'anthroponymie, la toponymie ou bien dans d'autres mots appartenant au vocabulaire celtique, tout comme les similitudes dans la flexion grammaticale, voilà des faits qui nous déterminent à ajouter une nouvelle hypothèse à celles déjà existantes, en admettant que *Badones* est une divinité celtique.

Du fait que tant le nom même de la déesse, que son épithète sont au pluriel, il résulte que *Badones Reginae* est une divinité celtique, qui peut être éventuellement mise en corrélation avec *Badua* — la déesse irlandaise de la guerre.

Les habitants d'origine celtique, pour lesquels il y a dans l'onomastique de la Dacie 50 attestations sûres, ont apporté dans la nouvelle province leurs anciens dieux nonsyncrétisés ou portant déjà le sceau de la romanité : Epona, Campestris, Quadriviae, Nantosvelta, Apollo Granus, Sirona, Iuppiter Bussumarus, Iuppiter Busurigijs et Iuppiter Sucelus. Aux divinités susmentionnées peut être ajoutée *Badones Reginae*, dont l'autel a été érigé par Sextia Augustina.

<sup>30</sup> I. I. Russu, *Onomasticon Daciae*, in *AISC*, IV, p. 228—233 ; idem, in *AISC*, V, 1949, p. 291—294.

<sup>31</sup> C. Daicoviciu, *op. cit.*, p. 152, nota 2 ; H. Zeiss, *IOM Bussumarus*, in *AISC*, II, 1936, p. 257—258 ; N. Gostar, *Studii epigrafice*, in *Materiale*, II, 1956, p. 635—638.

<sup>32</sup> Considerăm justificată Indoiala mărturisită de M. Macrea în legătură cu veridicitatea afirmației lui H. Zeiss că și cele mai pure culte celtice ar fi fost introduse în Dacia prin filieră germană.

<sup>33</sup> Posibilitatea celtismului trebuie menționată și pentru că : „Es ist eine noch umstrittene Frage, ob die Matronen Verehrung ursprünglich germanisch ist oder aber von den Kelten übernommen wurde” (subl. n.) ; J. De Vries, *op. cit.*, I, p. 190.

<sup>34</sup> Frecvența acestui nume în inscripțiile celtice nu-i de loc neglijabilă : A. Holder, *op. cit.*, II, p. 1534—1535.

# CERAMICA DACICĂ DIN CASTRUL ROMAN DE LA BUCIUMI (jud. Sălaj)

DE

NICOLAE GUDEA (Cluj)

Cercetările arheologice începute în anul 1963 la castrul roman de la Buciumi au dus la dezvelirea parțială a acestui obiectiv<sup>1</sup> și au scos la lumină o mare cantitate de material arheologic. Din acest material atrage atenția ceramica dacică lucrată cu mâna, găsită în asociere cu ceramica și alte obiecte romane<sup>2</sup>. Privită în ansamblu, ceramica dacică prezintă o serie de trăsături comune: este lucrată exclusiv cu mâna, din pastă în general de calitate inferioară, care conține nisip, pietricele sau alte impurități: arderea este la cea mai mare parte incompletă, neomogenă, culoarea pastei este în general roșcată sau brun-roșcată, cu nuanțe închise sau deschise în raport cu gradul de ardere. Cea mai mare parte a fragmentelor ceramice poartă urme de afumare, iar unele sînt arse secundar. Calitatea ceramicii este mult inferioară ceramicii romane provinciale, care rămîne în continuare majoritatea covârșitoare a materialului arheologic. În cele ce urmează prezentăm materialul dacic caracteristic<sup>3</sup>. În lista materialului ceramic pe care o dăm mai jos vom menționa numai deosebirea față de caracteristicile generale amintite.

1. Buză de vas răsfrîntă, din pastă de culoare cenușie-roșcată (fig. 2/1).
2. Parte din gura unui vas cu buza răsfrîntă, din pastă cenușie de bună calitate (fig. 2/2).
3. Gură de vas răsfrîntă din pastă de culoare brună negricioasă (fig. 2/3).
4. Parte din gura unui vas cu buza aproape dreaptă (fig. 2/4).
5. Fragment din gura unui vas cu pereți aproape drepți și buza foarte ușor răsfrîntă, din pastă cenușie de calitate bună, bine arsă (fig. 2/5).

<sup>1</sup> M. Macrea, E. Chirilă, N. Gudea, V. Lucăcel, C. Pop, *Castrul roman de la Buciumi (jud. Sălaj)*, în *Acta Musei Napocensis*, VI, 1969, p. 147—155.

<sup>2</sup> M. Macrea a semnalat prezența ceramicii dacice de la Buciumi într-o comunicare ținută la Sesiunea de comunicări științifice a muzeelor, București, 1964.

<sup>3</sup> Materialul dacic scos din săpături se află la depozitele Muzeului de istorie din Zălau. În lucrarea de față prezentăm numai cele mai caracteristice piese și fragmente de vase dacice.

6. Fragment din gura unui vas cu pereți ușor curbați și buza răsfrîntă și subțiată spre capăt (fig. 2/6).

7. Parte din gura unui vas cu pereții ușor curbați și buza răsfrîntă (fig. 2/7).

8. Buză de oală cu pereții curbați, răsfrîntă, din pastă de culoare cenușie (fig. 2/8).

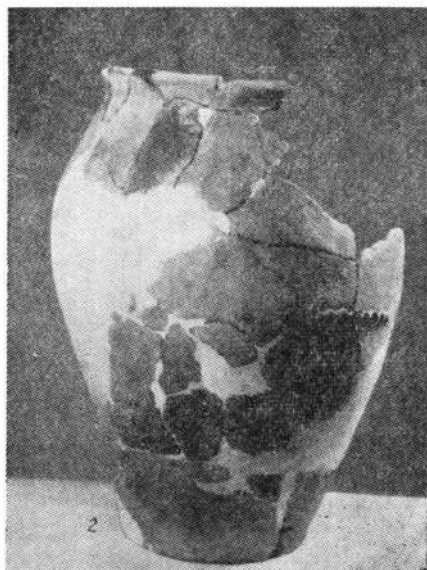
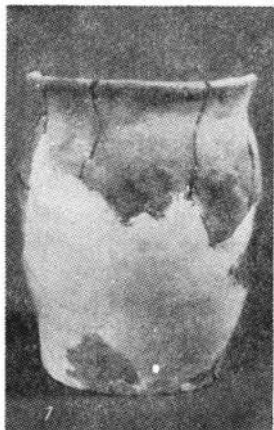

Fig. 1. — Buciumi. 1, vas — borcan; 2, oală cu pereți ușor curbați, avind ca decor briu alveolar intrerupt.

9. Parte din gura unei oale cu pereții groși aproape drepti, buza ușor răsfrîntă cu urme de ardere secundară (fig. 2/9).

10. Fragment din gura unei oale din pastă fină roșie cu buza ușor răsfrîntă, netezită și rotunjită (fig. 2/10).

11. Parte din gura unui vas cu buza răsfrîntă (fig. 2/11).

12. Fragment din gura unei oale cu pereții bombați și buza răsfrîntă (fig. 2/12).

13. Parte din gura unei oale cu pereții curbați și buza răsfrîntă (fig. 2/13).

14. Buză de vas răsfrîntă (fig. 3/1).

15. Buză răsfrîntă de la un vas cu pereții groși (fig. 3/2).

16. Buză de vas puternic răsfrîntă, din pastă roșie de bună calitate, bine arsă (fig. 3/3).

17. Parte din gura unui vas cu buza răsfrîntă. În exterior sub buza alveole (fig. 3/4).

18. Fragment din gura de vas cu pereții bombați și buza răsfrîntă din pastă cenușie închisă bine arsă (fig. 3/5).

19. Buză de vas ascuțită spre capăt. Sub buza alveole, în linie (fig. 3/6).

20. Parte din gura unei oale cu buza răsfrîntă (fig. 3/7).  
 21. Buză de vas ușor răsfrîntă din pastă de culoare negricioasă (fig. 3/8).  
 22. Buză de vas ușor răsfrîntă (fig. 3/9).

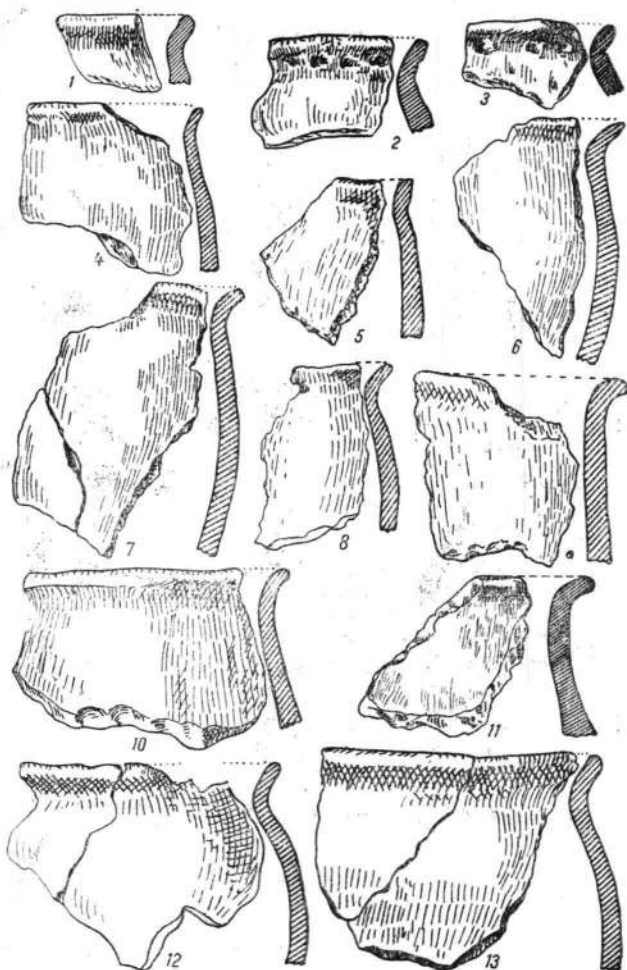

Fig. 2. — Buciumi. Ceramică de factură dacică.

23. Parte din gura unei oale cu pereții bombați și buza răsfrîntă (fig. 3/10).  
 24. Fragment din gura unei oale cu pereți groși, ușor curbați și buza răsfrîntă cu urme de ardere secundară (fig. 3/11).  
 25. Buză de vas răsfrîntă din pastă de culoare cenușie (fig. 3/12).  
 26. Parte din gura unui vas cu pereții aproape drepecți și buza puternic răsfrîntă (fig. 3/13).

27. Fragment din gura unei oale, cu pereții drepti și buza răsfrântă din pastă bine arsă de culoare negricioasă. În interior depuneri calcaroase (fig. 3/14).

28. Parte din gura unei oale cu pereții ușor curbați (fig. 3/15).

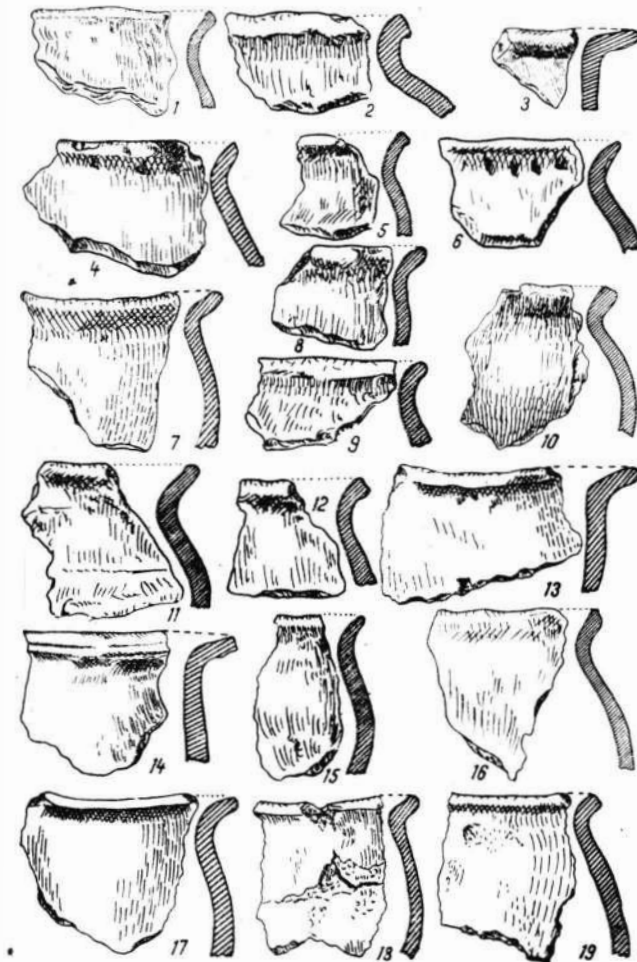

Fig. 3. — Buciumi. Materiale dacice din castru.

29. Parte din gura unei oale cu pereți bombați și buza răsfrântă (fig. 3/16).

30. Fragment din gura unei oale cu buza răsfrântă (fig. 3/17).

31. Parte din gura unei oale cu pereți curbi și buza răsfrântă, din pastă de culoare brună negricioasă cu urme de ardere secundară. În interior depunere calcaroasă (fig. 3/18).

32. Fragment din gura unei oale cu buza răsfrântă. În interior depunere calcaroasă (fig. 3/19).

33. Fragmente din pereții unui vas (*lucrat la roată?*) din pastă cenușie fină. Ornamentate cu briu alveolar și rășucit. Arse secundar (fig. 4/1,7,10).  
 34. Buză de vas rășfrintă și ascuțită din pastă de culoare cenușie. Sub buză câteva creștături în linie (fig. 4/2).

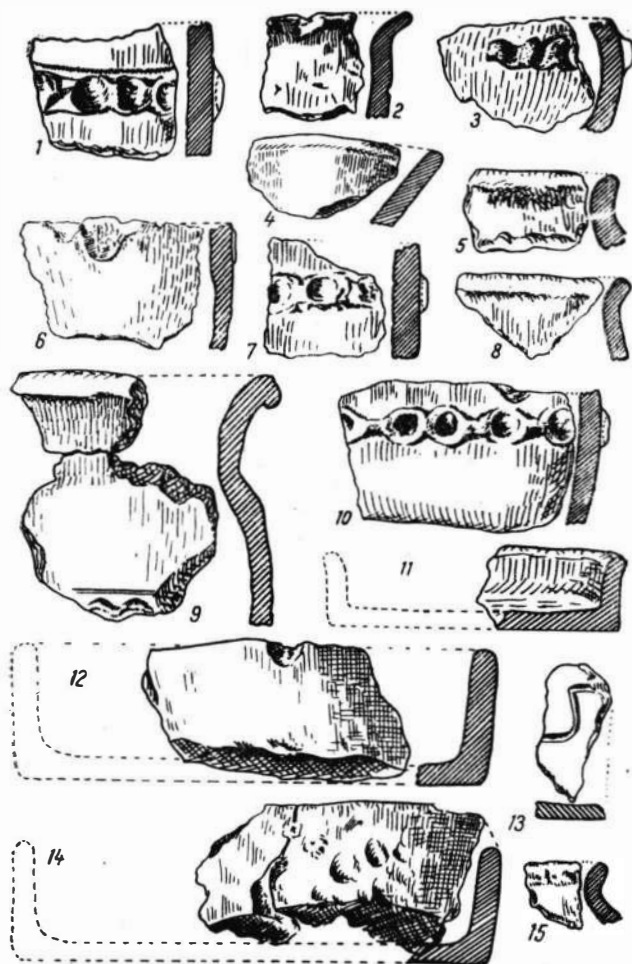

Fig. 4. — Buciumi. Ceramică dacică.

35. Perete de vas ornamentat cu briu alveolar (fig. 4/3).  
 36. Buză de vas (ceașcă?) (fig. 4/4).  
 37. Buză de vas cu pereții groși, ușor rășfrintă (fig. 4/5).  
 38. Perete de vas ornamentat cu buton (fig. 4/6).  
 39. Buză de vas ușor rășfrintă (fig. 4/8).  
 40. Parte din gura unui vas cu pereți groși aproape drepecți, buza rășfrintă. Pe umărul vasului un fragment din briul alveolar ce decora vasul (fig. 4/9).  
 41. Fragment dintr-o pateră alungită, lățimea 10 cm. Lungimea păstrată 11 cm; înălțimea 2,5 cm (fig. 4/11).



42. Fragment dintr-o pateră din pastă galben-roșcată cu urme de ardere secundară; diametrul gurii = 20 cm, diametrul fundului = 19,50, înălțimea = 3,8 cm (fig. 4/12).

43. Perete de vas ornamentat cu linie incizată în val (fig. 4/13).

44. Fragment dintr-o pateră din pastă roșcată cu urme de ardere

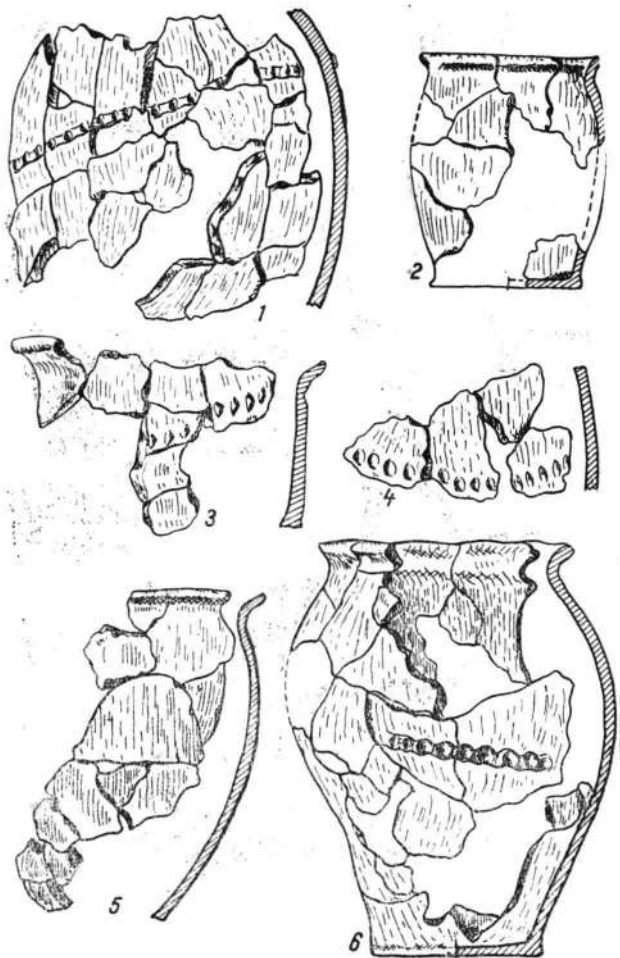

Fig. 5. — Oale lucrate cu mîna descoperite în castru.

secundară; diametrul gurii = 20,50 cm, diametrul fundului = 19,50 cm, înălțimea = 4 cm (fig. 4/14).

45. Buză de vas răsfrîntă (fig. 4/15).

46. Fragmentele unei oale mari înalte de 30 — 35 cm, cu pereții curbi și buza răsfrîntă, din pastă de bună calitate. Pe corpul vasului alveole în linie (fig. 5/1, 3, 4).

47. Vas borcan (întregit parțial). Ars secundar. Diametrul gurii = 15,2 cm, diametrul părții inferioare = 12,8 cm, înălțimea = 12 cm (fig. 5/2 și fig. 1/1).

48. Fragment dintr-o oală mare cu buza răsfrântă, cu urme de ardere secundară (fig. 5/5).

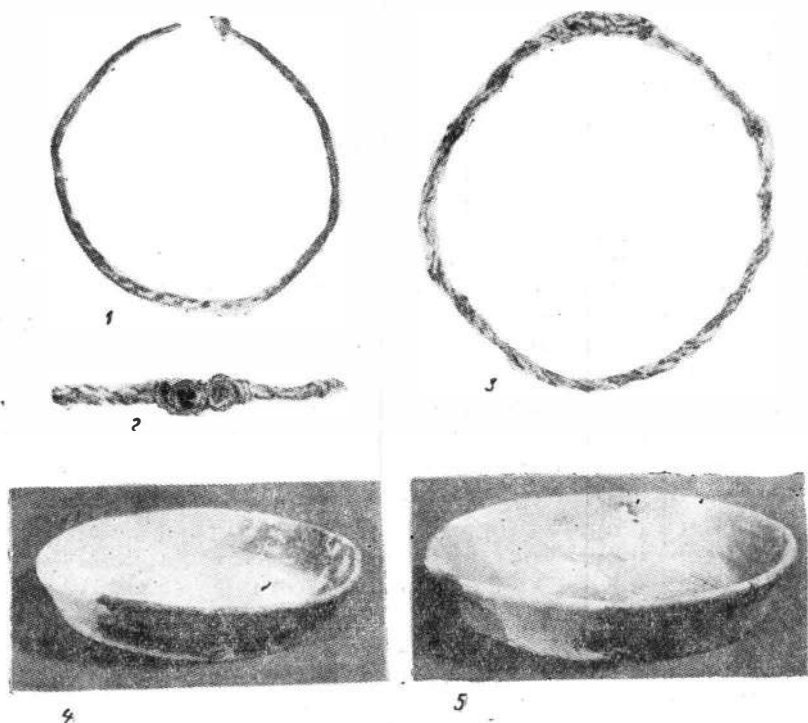

Fig. 6. — Buciumi. Brățări și patere din castru.

49. Oală cu pereți bombați și profilul ușor deplasat, buza răsfrântă, din pastă relativ bună, foarte slab arsă. Pe corpul vasului brău alveolar întrerupt. Înălțimea = 36 cm, diametrul gurii = 22 cm, diametrul fundului = 15 cm, diametrul maxim = 28 cm (fig. 5/6 și fig. 1/2).

50. Pateră cu urme de ardere secundară; diametrul gurii = 23 cm, diametrul fundului = 20 cm, înălțimea = 4 cm (fig. 6/4 și fig. 7/3).

51. Pateră, diametrul gurii = 25 cm, diametrul fundului = 21 cm, înălțimea = 4,5 cm (fig. 6/5 și 7/4).

52. Funduri din oale lucrate cu mâna (fig. 8/1 — 14).

Din descrierea de mai sus reiese că această ceramică se deosebește de cea de factură romană provincială prin *compoziția pastei*, *execuția primitivă*, unele forme și mai ales motivele ornamentale și o oarecare uniformitate a pastei, toate caracteristicile ceramicii dacice din epoca Latène III<sup>4</sup>.

<sup>4</sup> I. H. Crișan, *Ceramica daco-geică. Cu specială privire la Transilvania*, București, 1969, p. 161 sq.

Prezența ceramicii dacice într-un castru roman nu mai constituie o surpriză, iar semnificația ei istorică este cunoscută<sup>5</sup>. Această ceramică a fost semnalată în majoritatea castrurilor romane din Dacia cercetate mai îndeaproape, vitalitatea ei fiind cu deosebire remarcată<sup>6</sup>. Prezentarea ceramicii dacice din castrul roman de la Buciumi vine să întărească ipotezele stabilite anterior în ceea ce privește evoluția ei în perioada romană și să completeze cu date noi știrile privind pe daci, în timpul stăpînirii romane.

În ce privește schimbările suferite de ceramica dacică în sine, acestea pot fi sesizate mai mult la motivele ornamentale, care prezintă o vădită simplificare în raport cu cele cunoscute în Latène-ul III. Se păstrează de regulă: butonii, alveolele în linie, briul alveolar și linia incizată în val. Frecvența acestor motive este tot mai redusă<sup>7</sup>. O modificare poate fi observată și la dimensiunile vaselor, care devin tot mai mici<sup>8</sup>. În foarte puține cazuri se pot sesiza schimbări survenite în tehnica de prelucrare a pastei, care rămîne așa cum era cunoscută din perioada dinainte de cucerire: cu nisip, pietricele și impurități. Nu este însă mai puțin adevărat că apar și vase lucrate cu mîna din pastă de calitate bună.

Dintre formele de vase tipic dacice sînt prezente: vasele borcan și oalele cu pereții ușor curbați. Lipsește ceașca dacică. Fragmentul (nr. 39 din text) ar putea aparține unei cești, dar nu este sigur.

După cît se pare, deși procesul nu este încă sesizat în toate nuanțele lui, dacii renunță progresiv la vasele tradiționale de tip borcan, cu pereții aproape drepecți sau foarte puțin curbați, la vasele bitronconice, în favoarea formelor de vase romane pe care le execută cu mîna. Tranziția a fost cu atît mai ușoară cu cît ceramica romană a pătruns încă înainte de cucerire prin primul secol e.n., fără să reușească însă să-și impună atunci nici formele nici tehnica de lucru<sup>9</sup>. Cantitatea relativ redusă de ceramică dacică din epoca romană a permis în foarte puține cazuri definirea influenței romane<sup>10</sup> asupra formelor de vase dacice, deși această influență putea fi presupusă. Dar ceramica dacică de la Buciumi cuprinde un număr mare de vase dacice copiate după cele romane. Sînt imitate de preferință paterile (nr. 41, 42, 44, 50, 51 din text) și oalele (nr. 10, 11, 12, 13, 20, 23, 24, 25, 28, 29, 30, 31 din text). Se poate însă observa tot atît de bine influența romană urmărind profilele de buze la vase: se face trecerea de la buza scurtă foarte ușor răsfrîntă caracteristică vaselor borcan și piriforme (4, 5, 7, 9, 28), deja destul de rar întîlnită, la buze cu profil puternic răsfrînt, fasonate sau ascuțite după tipul buzelor de vase romane provinciale (6, 11, 12, 13, 15, 16, 8, 20, 26).

<sup>5</sup> D. Protase, *Problema continuității în Dacia în lumina arheologiei și numismaticii*, București, 1966, p. 69.

<sup>6</sup> *Ibidem* p. 68.

<sup>7</sup> *Ibidem* p. 67.

<sup>8</sup> *Ibidem*.

<sup>9</sup> I. H. Crișan, *op. cit.*, p. 214.

<sup>10</sup> D. Protase, *op. cit.*, p. 68 și fig. 23; N. Gudea, *Ceramica dacică din castrul roman de la Bologa*, în *Acta Musei Napocensis*, VI, 1969, p. 505, nr. 17, 30 și fig. 2/3 și 3/8.

Conviețuirea celor două populații atestată nu numai de imitarea de către daci a formelor de vase romane pare a se petrece și invers. Meșteșugarii romani preiau motive ornamentale tipic dacice, pe care le aplică vaselor de factură provincială. Dar acest lucru se cere confruntat de un număr mai mare de descoperiri, deoarece pînă acum nu cunoaștem decît trei fragmente de asemenea val, provenind din praetorium (nr. 33).

Datarea materialului dacic în epoca romană este asigurată de contextul în care a fost descoperit: în același strat cu ceramica și alte obiecte romane. Pe locul castrului lipsesc indiciile unei locuiri dacice anterioare<sup>11</sup>.

Puse una lîngă alta descoperirile de materiale dacice din castre devin o mărturie convingătoare a conviețuirii dacilor cu romanii. Nu mai poate fi vorba de descoperiri izolate sau întîmplătoare. La castrul de la Buciumi suprafața cercetată este foarte mare, iar materialul dacic a apărut în toate punctele cercetate în praetorium (nr. 1, 3, 10, 21, 33, 49) la porți (nr. 5, 6, 15, 17, 24, 50) la cele două turnuri de colț cercetate (nr. 4, 28, 37), în praetentura (nr. 41, 42), la clădirea comandantului (nr. 2, 43), iar cele două barăci (nr. II și nr. 4) dau cea mai mare parte din materialul dacic (nr. 7, 8, 9, 11, 13, 14, 15, 16, 18, 19, 20, 22, 23, 25, 26, 27, 29, 30, 32, 34, 35, 36, 38, 39, 40, 44—48, 50). Cercetările efectuate la alte castre romane din Dacia duc la concluzii asemănătoare privind repartizarea în castrul lor a materialului dacic. Așa este cazul la castrele de la Brețcu<sup>12</sup>, Rîșnov<sup>13</sup>, Gilău<sup>14</sup>, Bologa<sup>15</sup>. Credem mai degrabă că trebuie să fie vorba (cum a sugerat prof. C. Daicoviciu) de o *prezență permanentă și de durată a unor daci în castre, ca militari* și să se renunțe la explicația mai veche după care prezența ceramicii dacice în castre s-ar datora exclusiv doar folosirii dacilor la lucrări de construcție, reparație sau alte lucrări temporare în castre sau la utilizarea de către militari a produselor localnicilor<sup>16</sup>. Ipoteza nu este hazardată dacă ținem cont că, începînd cu Hadrian, se aplică recrutarea teritorială în provinciile în care se putea aplica această măsură, iar dacii sînt primiți în legiuni<sup>17</sup>. Politica deosebită de romanizare dusă în Dacia<sup>18</sup>, admitea, credem, prima măsură, iar prezența dacilor în legiuni (foarte adevărat în afara provinciei Dacia) este un fapt incontestabil.

<sup>11</sup> K. Torma, *Adaték és-ak-nyugati Dacia föld-és helyiratához*, Pest, 1864, p. 12, semnaleză descoperirea la Buciumi a unor monede de aur de la Lysimachus. Aceste monede au putut aparține dacilor (n.n.). Așezarea dacică n-a fost încă depistată pe teren.

<sup>12</sup> C. Daicoviciu, *Problema continuității în Dacia*, în *AISC*, III, 1936—1940, pl. I, fig. 2, 5; M. Macrea și colab., *Despre rezultatele cercetărilor întreprinse de Șantierul arheologic Sf. Gheorghe — Brețcu*, 1950, în *SCIV*, II, 1, 1951, p. 293—294.

<sup>13</sup> M. Macrea, *Cumidava*, în *AISC*, IV, 1941—1943, p. 234. Cercetările efectuate la castrul roman de la Rîșnov, 1969, au verificat și confirmat ipotezele lui M. Macrea.

<sup>14</sup> M. Macrea, M. Rusu, I. Winkler, *Șantierul arheologic Gilău*, în *Materiale*, V, 1959, p. 457—458.

<sup>15</sup> N. Gudea, *op. cit.*, p. 505.

<sup>16</sup> Cf. M. Macrea, *SCIV*, II, 1, p. 294.

<sup>17</sup> C. Daicoviciu, *Romanizarea Daciei*, în *Apulum*, VII, 1968, p. 269; idem, în *Festschrift Franz Altheim*, Berlin, 1969, I, p. 545.

<sup>18</sup> Idem, *TransAnt*, p. 122—123.

Nu s-ar explica decît astfel faptul că produsele lor apar chiar în fortificațiile de pe limes. Dar, este greu de crezut că romanii, care au acordat atîta importanță Daciei în sistemul strategic de apărare a Imperiului, ar fi putut admite în punctele vitale ale sistemului de apărare, acolo unde erau așezate castrele, prezența unei populații de care se temeau.

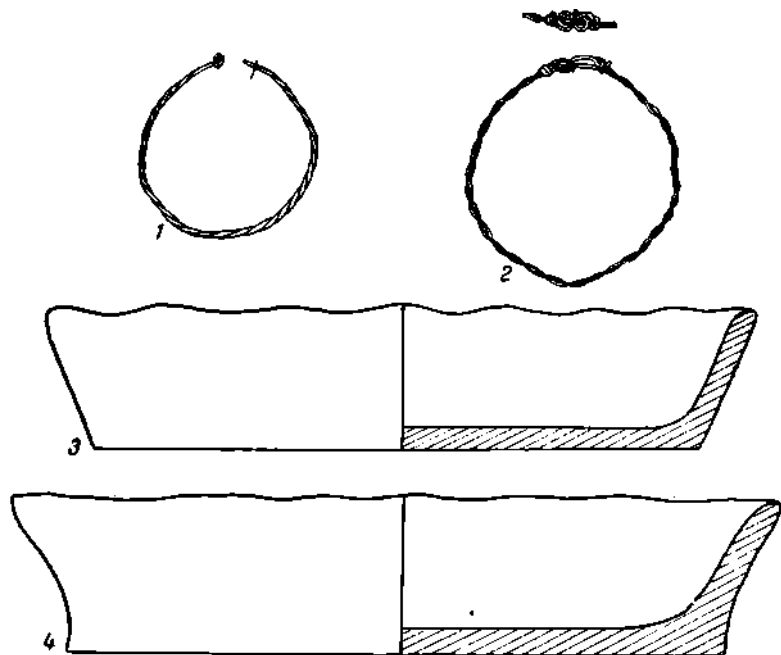

Fig. 7. — Buciumi. Brățări și patere din castru.

Acești militari daci, care folosesc în continuare produsele ceramice dace, proveneau din rîndul unei populații autohtone numeroase așezată în apropierea castrelor care din motive economice sau din conservatorism a renunțat mai greu la produsele tradiționale. În cazul cînd militarii daci din castru ar fi reprezentat numai elemente izolate, fără legătură cu o populație civilă autohtonă, menținerea în uz a ceramicii dace ar fi greu de conceput. Numai o prezență permanentă și de durată a dacilor atît în castru cît și în afara lui explică descoperirea în praetoriul castrului de la Buciumi a două brățări lucrate în stilul caracteristic potdoabelor dace și specifice mediului carpato-balcanic<sup>19</sup>. Una din brățări este din argint, cu diametrul interior de 5,5 cm, torsionată, iar spre capete se subțiază. Una din extremități se termină printr-o buclă pentru prindere, celălalt capăt este drept (fig. 6/1 și 7/1). Cea de-a doua brățară este din bronz din două fire împletite, diametrul interior de 6,5 cm, capetele terminîndu-se în două spirale (fig. 6/2,3 și 7/2). Ambele piese

<sup>19</sup> I. H. Crișan, *Le trésor d'Afel*, în *Dacia*, N.S., III, 1959, p. 364 și urm.

au analogii apropiate cu piese găsite în tezaure atribuite dacilor<sup>20</sup>. Prezența piesei de argint constituie încă un argument pentru confirmarea ipotezei că preferința dacilor pentru podoabele de argint se păstrează și în epoca romană<sup>21</sup>.

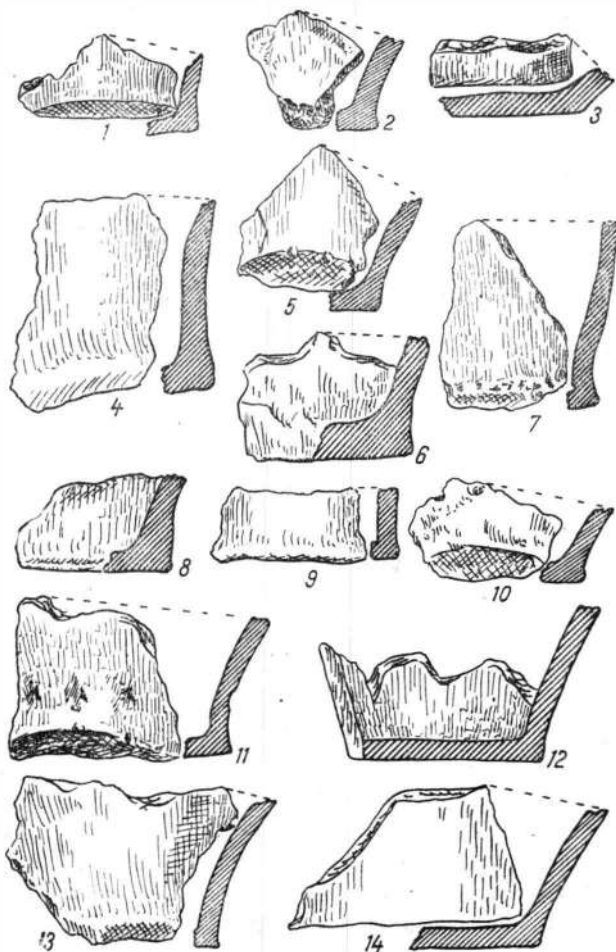

Fig. 8. — Buciumi. Profilele unor funduri de vase dacice.

După cum se știe, castrul de la Buciumi are două faze de construcție: una de pământ și una de piatră<sup>22</sup>. Materialul dacic, deși poate fi mai bine observat în faza de piatră a castrului, în interiorul construc-

<sup>20</sup> M. Macrea, *Les daces à l'époque romaine*, in *Dacia*, N.S., I, 1955, p. 212, fig. 4/1, 2; Dorin Popescu, *Nouveaux trésors géro-daces en argent*, in *Dacia*, XI—XII, 1945—1947, p. 52, fig. 8/2 și p. 54, fig. 10/1.

<sup>21</sup> I. H. Crișan, *op. cit.*, p. 366—368; D. Protase, *op. cit.*, p. 73—74.

<sup>22</sup> M. Macrea, E. Chirilă, N. Gudea, V. Lucăcel, C. Pop, *op. cit.*, p. 149.

țililor de piatră : porți, turnuri, barăci etc., a apărut și în situații care aparțin vizibil de prima fază de construcție : în valul de pământ de pe latura de sud [secțiunea I] (nr. 12) și în nivelul de jos din cele două barăci cercetate, datat exclusiv cu monede de la Traian și Hadrian (nr. 34, 36, 38, 9, 11). Chiar dacă admitem că faza de piatră a castrului de la Buciumi datează de la mijlocul secolului al II-lea e.n. cum se consideră în general pentru caestrele din Dacia <sup>23</sup>, prezența materialului dacic cel puțin la această dată pare să confirme tot mai mult ipoteza încorporării timpurii, poate chiar de pe timpul lui Hadrian, a dacilor în armata romană. Faptul că imediat după cucerirea Daciei și mai ales cu începere de la Hadrian se acordă masiv dreptul de cetățenie pentru peregrini și autohtoni <sup>24</sup> explică ieșirea timpurie a dacilor din anumite forme de izolare sau reținere față de civilizația romană (dacă o astfel de reținere sau izolare va fi existat). Aceasta a constituit baza de la care a pornit asimilarea rapidă a dacilor și a culturii lor (chiar dacă ei mai reușesc să conserve ceva din tradițiile lor) și a alcătuit fondul pe care s-a născut romanitatea la nordul Dunării.

## LA CÉRAMIQUE DACE DU CASTRUM ROMAIN DE BUCIUMI (DÉP. DE SĂLAJ)

### RÉSUMÉ

On présente le matériel céramique dace découvert pendant les fouilles effectuées de 1961 à 1968 dans le *castrum* romain. La céramique dace, trouvée ensemble avec de la céramique et d'autres objets romains, révèle la facture, les formes, les ornements et la composition de la pâte caractéristique des matériaux daces du La Tène III. L'auteur poursuit l'observation des changements subis par cette céramique à l'époque romaine et constate un pourcentage élevé d'imitations daces travaillées à la main, d'après des modèles romains. La constatation essentielle d'ordre historique est la présence permanente et de durée des Daces dans les camps romains, comme militaires, provenant de la population civile autochtone. L'existence des Daces dans les camps est aussi confirmée par la présence de deux bracelets travaillés selon la technique souvent rencontrée chez les objets ornementaux daces. On considère cette constatation entièrement justifiée, comme suite de la politique de romanisation de la province de Dacie, poursuivie, dès Trajan, par les empereurs romains.

<sup>23</sup> M. Macrea, în *Istoria României*, I, p. 379.

<sup>24</sup> M. Macrea, *Viața romană în Dacia*, București, 1969, p. 267.

## EXPLICATION DES FIGURES

Fig. 1. — *Buciumi*. 1, Vase-pot (partiellement reconstitué); 2, grand pot aux parois légèrement courbées, ayant comme décor une ceinture interrompue d'alvéoles.

Fig. 2. — *Buciumi*. Céramique de facture dace.

Fig. 3. — *Buciumi*. Matériaux daces provenant du camp.

Fig. 4. — *Buciumi*. Céramique dace.

Fig. 5. — *Buciumi*. Pots travaillés à la main découverts dans le camp.

Fig. 6. — *Buciumi*. Bracelets et patères provenant du camp.

Fig. 7. — *Buciumi*. Bracelets et patères provenant du camp.

Fig. 8. — *Buciumi*. Les profils de quelques fonds de vases daces.





# COMUNICĂRI EPIGRAFICE VI\*

DE

DUMITRU TUDOR

Materialele epigrafice prezentate mai jos provin, aproape exclusiv, din campaniile de săpături arheologice desfășurate în ultimii șase ani, la *Arutela* (Poiana Bivolari-Călimănești, jud. Vâlcea); *Romula* (satul Reșca, com. Dobrosloveni, jud. Olt); Slăveni (com. Gostavăț, jud. Olt) și *Sucidava* (com. Celei, jud. Olt). Sînt în general, descoperiri mărunte și variate, dar totuși importante pentru istoria economică și culturală a Daciei sudice, după cum se va sublinia în concluziile generale ale acestui articol.

Monumentele arheologice descoperite în aceste campanii de săpături s-au repartizat astfel: cele de la *Arutela* la Muzeul Militar Central din București; cele de la *Romula*, la Muzeul din Caracal; cele de la Slăveni a Muzeul din Craiova și cele de la *Sucidava* la Muzeul din Corabia.

## I. ARUTELA

1. Fragment dintr-o lespede de gresie. Măsoară:  $0,24 \times 0,135 \times 0,05$  m și are litere înalte de  $0,075$  m. S-a descoperit în dărîmăturile prăbușite din zidul estic al pretoriului castrului, la care fusese întrebuițat ca material de construcție (fig. 1/1):

. . . . . ? E . . . . .  
. . . . . R I N C . . . . .

În cele două rînduri fragmentare se poate restitui numai cuvîntul [*p*]rinc[*eps*]. Fragmentul aparține, deci, unei dedicații imperiale. Recentele săpături arheologice au dovedit că pretoriul s-a construit odată cu castrul *Arutela*, adică în anii 137/138 e.n.<sup>1</sup> cînd acest fragment epigrafic s-a folosit ca material de zidărie.

\* Pentru seriile anterioare, vezi: *SCIV*, XIII, 1962, 1, p. 115—123; *SCIV*, 16, 1965, 1, p. 177—188; *SCIV*, 16, 1965, 2, p. 357—372; *SCIV*, 17, 1966, 3, p. 593—603 și *SCIV*, 19, 1968, 2, p. 331—338.

<sup>1</sup> *CIL*, III, 12601, a—b = 13793/4 și D. Tudor, *Ollenia romană*, ed. a III-a, București, 1968, p. 270.

În acest caz, nu poate fi vorba aici de un *princeps iuventutis*, titlu pe care nu l-au purtat nici Traian, nici succesorul său Hadrian, ci de *optimus princeps*, supranume onorific acordat cuceritorului Daciei, încă din anul

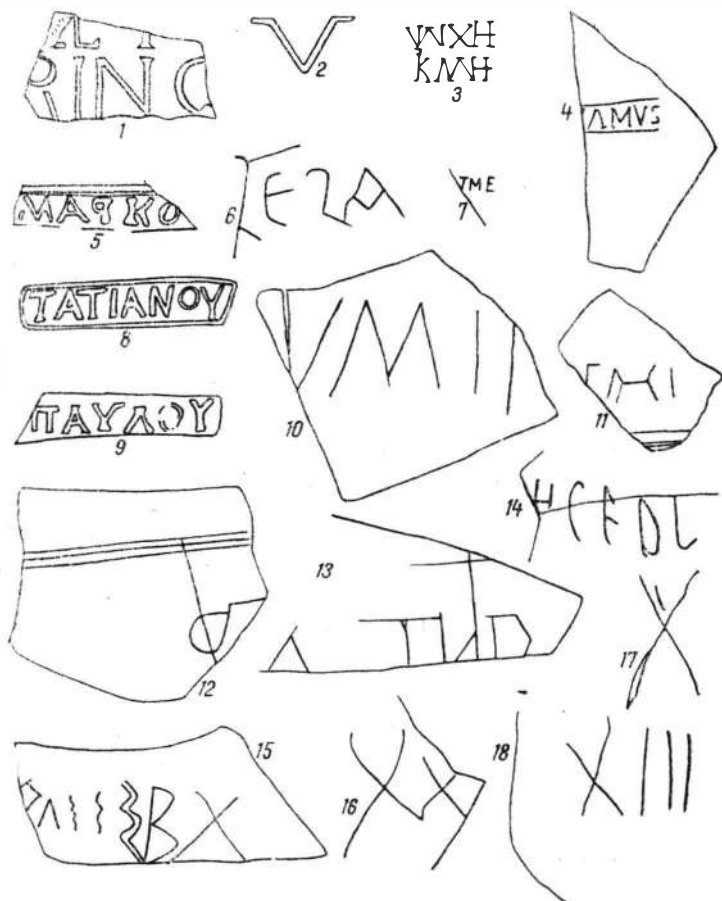

Fig. 1. — Arutela și Romula-Malva. Inscripții pe piatră și pe ceramică.

105 e. n.<sup>2</sup>. Inscripția era, deci, închinată împăratului Traian și nu știm din ce motive a fost spartă, ca să devină după anii 137/138 e. n. material de zidărie. Ea face dovada existenței unei așezări și a unui punct militar în Poiana Bivolari, mai înainte de data ridicării castrului de piatră de către Hadrian.

## II. ROMVLA-MALVA

Documentele epigrafice din această importantă așezare urbană s-au cules mai toate în timpul săpăturilor din anii 1965-1968, de pe berma zidului de est al fortificației civile patrulate de romani situată în centrul orașului roman.

<sup>2</sup> R. Cagnat, *Cours d'épigraphie latine*, ed. a IV-a, Paris, 1914, p. 193, n. 1.

Ele au fost aruncate ca deșeuri, în diferite gropi de gunoaie databile (după monede) din secolele II-III e.n.

2. Fragment dintr-un elegant *mortarium* din marmură care avusese gravată pe buză o inscripție din care se păstrează un singur V înalt de 0,015m (fig. 1/2).

3. Piatră gravată (*intaglio*), descoperită în albia râului Teslui de către un sătean din Reșca (acum în colecția lui Cristian Vlădescu). Obiectul s-a tăiat în jaspis de culoare vișinie, are formă ovală (0,009 × 0,006 m) și litere înalte de 0,002 m (fig. 1/3);

ΨΥΧΗ  
ΚΑΛΗ

Epitetul „suflet frumos” („nobil, onest, agreabil” etc.) capătă aici un caracter galant sau moral, adresat probabil unei femei ce primise în dar această piatră semiprețioasă lipsită de ornamente<sup>3</sup>.

4. Fragment de *terra sigillata* fără decor, avînd un rest dintr-o ștampilă, cu litere înalte de 0,005 m (fig. 1/4) :

[Cinn] A M V S

Din alte descoperiri mai vechi, acest producător de la Lezoux (Gallia) era cunoscut pe piața de la Romula, în secolul al II-lea e.n.<sup>4</sup>

5. *Lucerna* de lut, cunoscut deja la Romula sub forma SEXTI, caracteristică pieselor originale de import<sup>5</sup>. Acum, apare și ca o imitație locală cu grafia

SEXTVS  
F (*ecit*)

6. *Lucerna* de lut, cu inscripția :

V E T T I

Producătorul *Vettius* din nordul Italiei se cunoaște ca exportator în Dacia, numai la Potaissa și Sucidava, cu un modest număr de exemplare<sup>6</sup>. Acum, el apare și la Romula.

7. Fragment din bazinul unui opaiț din a cărei firmă se păstrează literele . . . V M E (fig. 1/7). Se pare a fi fost un producător local.

8. Ștampilă aplicată în relief pe o toartă de amforă (caracteristică secolului al III-lea e.n.), cu litere înalte de 0,007m și aflată la 3 m adîncime (fig. 1/5) ;

ΜΑΥΚΟ[Υ] Μάρκο[υ]

Este pentru prima dată cînd întîlnim pe teritoriul Daciei romane numele acestui producător (ori negustor) de vin sau untdelemn. Μάρκος poate fi considerat (ca și alții ce folosesc ștampile de acest fel) ca fiind activ undeva, prin părțile egeene<sup>7</sup>.

<sup>3</sup> Pentru pietrele gravate de acest gen, descoperite la Romula, cf. D. Tudor, *op. cit.*, p. 118, cu suppl. epigr. nr. 180, 184 și 185.

<sup>4</sup> D. Tudor, *Monumente inedite din Romula*, Vălenii de Munte, 1938—1940, part. II, nr. 345; D. Tudor, *Oll. rom.* 3, p. 81 cu suppl. epigr. nr. 149—151 și Mircea Rusu, în vol. *Din istoria medicinei românești și universale*, București, 1962, p. 54.

<sup>5</sup> D. Tudor, *Oll. rom.* 3, suppl. epigr. nr. 143. Cf. și N. Gostar în *Arheologia Moldovei*, I, 1961, p. 169 și urm.

<sup>6</sup> D. Tudor, *op. cit.*, p. 94 și suppl. epigr. nr. 294. Cf. și N. Gostar, *op. cit.*, p. 172.

<sup>7</sup> D. Tudor, în *Apulum*, VII/1, 1968, p. 397 și urm.

9. Ștampilă aplicată pe o toartă de amforă (secolele II-III), cu litere înalte de 0,008 m (fig. 1/8) :

TATIANOY Τατιανοῦ

Τατιανός era, ca și *Markos*, producător sau negustor de untdelemn (sau vin), acum pentru prima dată prezent și pe o piață din orașele Daciei. Locul lui de activitate va fi fost tot undeva prin Orient.

10. Ștampilă aplicată pe o toartă de amforă (secolele II-III), cu litere înalte de 0,008 m (fig. 1/9) :

ΠΑΥΛΟΥ Παύλου

Παύλος, negustor sau producător de aceleași lichide destinate exportului aparține și el unei regiuni de activitate încă neidentificată. Se cunoaște pînă acum numai printr-o singură descoperire, la Drobeta<sup>8</sup>.

11. Ștampilă aplicată pe o amforă din secolul al III-lea :

CTPATOMEIKOY

Firma acestuia s-a întîlnit pînă acum la Sucidava (trei exemplare), Durostorum și pe coasta septentrională a Pontului Euxin<sup>9</sup>. Aparține aceleiași arii geografice ca și precedenții. Exemplarul din Romula este identic cu cele descoperite la Sucidava.

12. Buză de *mortaria* din lut, de o formă identică cu cele descoperite la Celei<sup>10</sup> :

THEOTIMVS

Se pare că acest olar producător de asemenea albioare din lut activa numai în cîmpia românățeană, cu ateliere (sau locuri de desfacere ?) la Romula și Sucidava.

#### GRAFIȚI PE FRAGMENTE CERAMICE

13. Fragment de vas roșu local. Litere înalte de 0,015 - 0,030 m (fig. 1/6) :

G E L A

Cel ce a grafitat numele orașului sicilian, la Romula, ar putea fi socotit ca originar din cetatea siciliotă (dacă nu cumva ar putea fi aici și un nume feminin, neuzitat).

14. Fragment de vas roșu local. Înălțimea literelor 0,025 m (fig.1/10) :

. . . . . V M I N

Desigur, resturi dintr-o semnătură.

15-19. Cinci fragmente de vase roșii locale, avînd inscripții înalte de 0,015-0,020 m (fig. 1/11-15) :

. . . H C E O L ; A T I T D ; Γ A H I ; Φ Γ . . . și . . . Λ ξ ξ B X ;

Toate sînt fără sens, cu litere amestecate din alfabetele grec și latin, deci pot fi considerate ca modeste exerciții de scriere.

<sup>8</sup> *Ibidem*, p. 393, nr. 4.

<sup>9</sup> *Ibidem*, p. 393, nr. 6 (cu toată bibliografia).

<sup>10</sup> D. Tudor, în *SCIV*, XIII, 1962, 1, p. 121, nr. 5; *SCIV*, 17, 1966, 3, p. 601, nr. 25 și D. Tudor, *Olt. rom.* 3, p. 85 cu suppl. epigr. nr. 279.

20-22. Trei fragmente de amorfie (secolele II-III), la care numeralele grafitate pe gîtul lor, pot indica măsurile de capacitate ale vaselor (fig. 1/16-18):

X; XX . . . și L X III

23. Fragment de vas mare local (fig. 2/1):

(*sextarii*) XX . . . . .



Fig. 2. — Romula. Grafiți și inscripții pictate pe vase.

#### INSCRIPȚII SCRISE CU VOPSEA ROȘIE PE AMFORE

24. Fragment dintr-o semnătură (cf. *Oltenia romană*, p. 504, nr. 165), din care se păstrează numai litera . . . A . . . (fig. 2/2).

25-26. Două semnături, cu litere în ligatură, înalte de 0,05-0,06 cm (fig. 2/4 și 5):

A N T [*onius?*] și A N T (*onius?*) (*sextarii*) . . . . .

27. Resturi dintr-o semnătură abreviată<sup>11</sup> cu litere înalte de 0,030 m (fig. 2/3):

C E

. . . . R I . . . . ?

28-32. Cinci grupe de litere ce reprezintă resturi din semnăturile unor producători, care scriu cu unele litere în ligaturi (fig. 2/6; 7 și 9-11):

FT . . . . ; FO . . . . ; . . . . I E T . . . . ; . . . S . . . și . . . TO . . .



Fig. 3. — Romula și Slăveni. Inscriptiile pe piatră, pe un inel și pe vase (pictate).

33. Nume abreviat în ligatură de două litere (înalte de 0,035 m), urmat de indicarea capacității amforei (fig. 2/8):

P E (*sextarii*) . . . .

34. Două litere din *praenomen* și *nomen* ale unui producător (fig. 3/1)<sup>12</sup>:

P (*ublius*) A . . . . .

<sup>11</sup> Cf. D. Tudor, *Oll. rom.* 3, p. 505, nr. 168.

<sup>12</sup> *Ibidem*, 505 nr. 171.

35. *Tria nomina*, abreviate cu literele inițiale (fig. 3/2) :

C E D

36. *Tria nomina*(?) abreviate cu inițiale grecești(?), înalte de 0,028 m, pe un gît de amforă (fig. 3/4)<sup>13</sup> :

. . . . . ΠΙΖ

De notat că ar fi pentru prima oară cînd apare la Romula o inscripție cu litere grecești pictate, pe o amforă comercială.

37. Fragment dintr-o amforă cu angobă albă, pe care s-a scris cu vopsea neagră (litere înalte de 0,02—0,03 m) pe mai multe rînduri (fig. 3/5)<sup>14</sup> :

. . . F E R I . . . . .

. . . . .

38. Fragment dintr-un gît de amforă descoperit în cel mai adînc strat cu cioburi (secolul al II-lea), cu o scriere de caracter cursiv (fig. 3/3) :

BONO [și]

### III. SLĂVENI

Marea majoritate a inscripțiilor din această localitate s-a aflat în ruinele castrului roman și numai cîteva provin din așezarea civilă.

39. Inel din argint, rupt în două, descoperit într-o baracă din fața pretoriului și gravat pe „ban” (litere înalte de 0,002 m). Are formă ovoïdală, cu „umeri” și cu diametrele de 0,022 și 0,027 m (fig. 3/6) :

I T T A

C V S

*Ittacus* este numele posesorului, probabil un ofițer sau gradat din garnizoana locală. Atare ortografiere a numelui (*Ittacus* în loc de *Ithacus*) ca și cognomenul în sine, sînt puțin obișnuite<sup>15</sup>.

40. Fragment de calcar rupt de la colțul de sus din stînga al unui bloc cu profil marginal. Descoperit într-o groapă din așezarea civilă. Măsoară : 0,27 × 0,22 × 0,08 m. Înălțimea literelor : 0,008 m (fig. 3/7)<sup>16</sup> :

. . . A C I

. . . . .

41. Fragment de calcar, se pare, rupt din aceeași inscripție ca cel precedent. Măsoară : 0,14 × 0,14 × 0,11 m. În r. 2 : ligatură A R (fig. 3/8) :

. . . A R . . . . .

. . . . .

<sup>13</sup> *Ibidem*, p. 505, nr. 176.

<sup>14</sup> *Ibidem*, p. 505, nr. 169.

<sup>15</sup> *CIL*, III, 9139 (din Salona), *Itac[us]*.

<sup>16</sup> Cf. D. Tudor, *Olt. rom.*<sup>3</sup>, p. 539, nr. 456.



42. Fragment de calcar rupt de pe latura dreaptă a inscripției, aflat în ruinele pretoriului. Măsoară :  $0,15 \times 0,13 \times 0,075$  m. Înălțimea literelor :  $0,050$  cm (fig. 3/9)<sup>17</sup> :

.....  
 . . ? M A  
 . M  
 .....

43. Fragment de calcar rupt, baza unei *ara*, aflat în *armamentarium*-ul din stînga al pretoriului. Măsoară :  $0,085 \times 0,07 \times 0,025$  m. Înălțimea literelor :  $0,04$  m (fig. 3/10)<sup>18</sup> :

.....  
 . . . . . C E . . . . .  
 [vo]T. S[olvit]

44. Fragment de calcar aflat în ruinele pretoriului. Măsoară :  $0,11 \times 0,12 \times 0,035$  m și are litere înalte de  $0,05$  m (fig. 3/15) :

.....  
 . . . . . E L ? . . . . .  
 . . . . . I. A P . . . . .  
 .....

45-49. Cinci fragmente diferite din calcar aflate în ruinele *armamentarium*-ului din stînga al pretoriului, care au litere înalte de  $0,045$ - $0,05$  m (fig. 3/11-14 și fig. 4/2) :

. . H . . ; . . N E . . . ; . . P A . . ; . . P I . și . . . . . VIC . . .

50. Fragment de calcar rupt de la baza textului, aflat în *atrium*, la pretoriu. Măsoară :  $0,15 \times 0,14 \times 5$  și are litere înalte de  $0,045$  m (fig. 4/1) :

.....  
 . . . . . O F ? . . . . .  
 . . . . . N I . . . . .  
 .....

51. Colț de cărămidă aflat în așezarea civilă. Pe pasta crudă s-a imprimat un grafit cu litere în ligatură, înalte de  $0,07$  m (fig. 4/3)<sup>19</sup> :

MY

52. Ștampilă aplicată invers, numai pe țigle sfărîmate și folosite ca material de umplură în temelile pretoriului și ale barăcilor din castru, construite în anul 205 e. n. Înălțimea literelor :  $0,012$  m (fig. 4/4) :

[C O] H(ors) I F(lavia) COM(magenorum)

Prezența acestei cohorte este semnalată de mai mult timp la Slăveni, unde se confunda ca lectură cu *cohors II Flavia Commagenorum*<sup>20</sup>. Ea a

<sup>17</sup> *Ibidem* nr. 454.

<sup>18</sup> *Ibidem*, nr. 453.

<sup>19</sup> *Ibidem*, p. 540, nr. 462.

<sup>20</sup> *CIL*, III, 8074, 14, a și 14216, 26. Cf. și D. Tudor, în *AO*, XII, 1933, p. 229 și urm. și D. Tudor, *●lt. rom.* <sup>3</sup>, p. 306 și urm. și p. 347 și urm.

participat la construcția castrului din prima sa fază (Traian-Hadrian) și a avut o însemnată activitate pe Olt, la Slăveni, Romula și Acidava (satul Enoșești, jud. Olt).



Fig. 4. — Slăveni și Sucidava. Inscripții pe piatră, ștampile pe cărămizi și inscripții scrise cu vopsea pe vase.

#### IV. SVCIDAVA

Intensificarea ritmului săpăturilor arheologice din ultimii ani, la Sucidava, a mărit numărul descoperirilor de natură epigrafică, mai ales a inscripțiilor cu vopsea pe amforele romano-bizantine (secolele IV-VI e.n.). Din acest vast material, semnalăm aici, numai o parte.

53. Fragment dintr-un *topor* de serpentin, cu două tăișuri, puternic lustruit și păstrat azi în colecțiile Muzeului național de antichități din București (Inv. III, 4899). Măsoară : 0,05 × 0,05 × 0,05 m și are litere înalte 0,004-0,008 m ; a fost descoperit la poalele cetății romano-bizantine (înainte de ultimul război), în urma eroziunii produse de revărsările Dunării. După

formă și tehnică, el aparține epocii bronzului și constituia pentru acea vreme, un obiect de import. Toporul fusese gravat mai târziu cu litere latinești, pe ambele sale fețe bombate (fig. 5/2)<sup>21</sup>:

a): . . . . .DRIVS ORT./MAHEN b): . . .VS ORT/MAH.

Această descoperire apare cu totul neobișnuită, cel puțin pentru Sucidava. În epoca romană, un localnic a descoperit acest elegant topor preis-

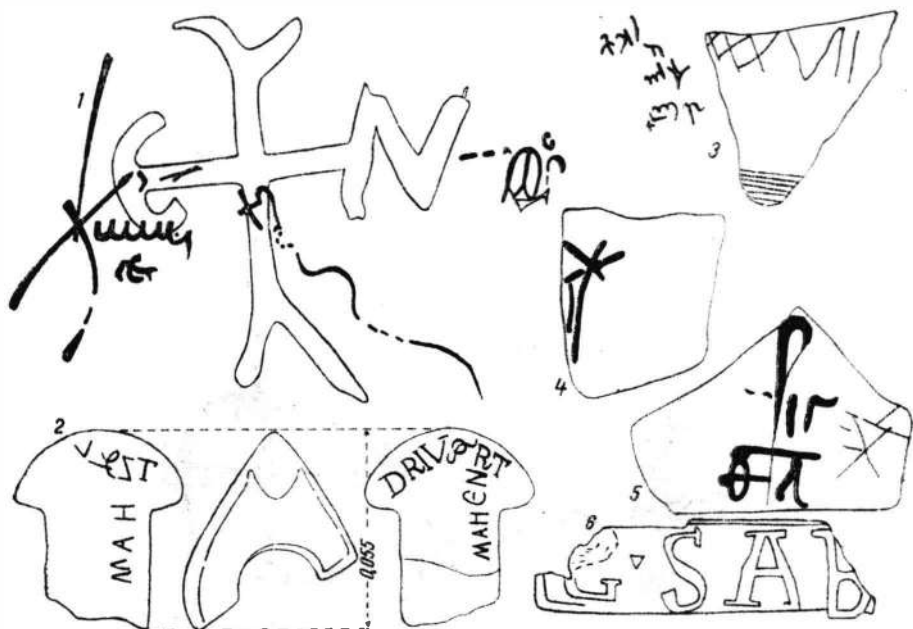

Fig. 5. — Sucidava. Inscripții pe un topor preistoric, pe cărămizi și pe amfore.

toric, pe care l-a împodobit cu o inscripție repetată pe fețele sale laterale. Obiectul s-a spart după aceea și a fost folosit ca pisălog, din care cauză, inscripția de pe una din fețele sale (b) s-a tocit. În ceea ce privește inscripția, aceasta ocupa complet cele două fețe, în lungul celor două tăişuri, peste orificiul de înmănușare, și are o ligatură SO. Ea conținea numele posesorului și probabil indicația locului său de naștere (ortus). În acest sens, încercăm să restituim textul astfel: . . . *Drius, ort(us) [vico?] Mahen*. Din punct de vedere onomastic și toponimic lectura și întregirea propusă oferă destule greutăți de interpretare. Pe partea dispărută a obiectului figurau, probabil, celelalte nume ale posesorului și o indicație în ceea ce privește caracterul locului său de naștere.

*Drius* ar reprezenta aici un *cognomen*, care la rigoare ar putea constitui și partea finală a unui nume puțin obișnuit (*Alexandrius, Phaedrius, Sosandrius* etc.). El mai poate fi de asemenea considerat independent ca o transcriere latină a unui toponimic elinic, întâlnit sub formele:  $\Delta\rho\iota\sigma$ ,

<sup>21</sup> Semnalat la D. Tudor, *Olt. rom.* 3, p. 508, nr. 198.

Δρίων, Δρυός, Δρῶς, Δρύων,<sup>22</sup> sau ca un derivant din numele populației Δρύας<sup>23</sup>. Se cunoaște de asemenea și un teoforic Δρῶς<sup>24</sup>.

Cît privește cuvîntul *Mahen* gravat pe toporul din Sucidava, el găsește analogii în lumea orientală. În lista solilor orientali trimiși la Roma, pe vremea lui Sulla, figurează în textul cunoscutei inscripții pusă pe Capitoliu de către regii și popoarele Asiei (*regum et populorum Asiae donaria*), un [*Ma*] *hes Mahei f (ilius)*<sup>25</sup>. Se cunoaște de asemenea la Magreta-Modena și o ștampilă de amforă cu numele *Mahe [s]* sau *Mahe [tis?]*<sup>26</sup>.

54. Fragment rupt din colțul de sus din dreapta al unui bloc de calcar, care avusese pe fețele nescrise unele ornamente sculpturale în formă de cerc (acum distruse). S-a descoperit în 1968, în dărîmăturile de la colțul de sud-est al cetății romano-bizantine (comunicare Vasile Barbu). Măsoară: 0,31 × 0,28 × 0,10 m și are litere înalte de 0,02 — 0,025 m. Din textul său gravat cu litere grecești, probabil în secolul al VI-lea e.n., nu putem restitui decît pe banalul καὶ (fig. 4/5):

. . . . I I I I  
 . > K A I  
 . . | N |

Este probabil ca această inscripție să stea în legătură cu activitatea religioasă a bazilicei creștine bizantine din Sucidava, ca și cunoscutul fragment cu cruce și numele lui Christos, descoperit în vecinătatea acesteia<sup>27</sup>.

55. Fragment de calcar descoperit în aceleași condiții ca cel precedent. Măsoară: 0,12 × 0,08 × 0,07 m și are litere înalte de 0,05 m. Ca semn de abreviere se folosește o frunză de iederă (fig. 4/7):

. . . [sa] C R I

56. Fragment de țiglă ștampilată, descoperit în așezarea civilă a Sucidavei<sup>28</sup>, cu litere înalte de 0,027 m (fig. 5/6):

G. S A B . . .

*G(aius) Sab[inus ?]* este un cărămidar particular din secolul al II-lea (după ductul literelor), pînă acum necunoscut la Sucidava.

57. Fragment de amforă din secolele IV—VI e.n. pe care s-a grafitat cifra XXXVII (înălțimea scrierii: 0,018 m) ce reprezintă o indicație în *sextarii* pentru capacitatea vasului (fig. 5/3).

#### INSCRIPȚII CU VOPSEA PE AMFORE BIZANTINE (SEC. VI)

58. Fragment din buza vasului, cu litere înalte de 0,005—0,02 m (fig. 4/11):

Χ(ριστὸν) Μ(αρία) Γ(ενναῖ)  
[Θε]οῦ Χάρις

<sup>22</sup> W. Pape — E. Benseler, *Wörterbuch der griech. Eigennamen*, ed. a III-a, Braunschweig, 1884, p. 323.

<sup>23</sup> L. Zgusta, *Kleinasiatische Personennamen*, Praga, 1964, p. 315.

<sup>24</sup> L. Robert, *Hellenica*, VII, 1949, p. 51 și urm. care menționează după Plutarh, *De def. orac.*, 21, numele zeului Δρῶς.

<sup>25</sup> *ILS*, 30.

<sup>26</sup> *CIL*, XI, 6695, 113 și H. Callender, *Roman amphorae*, London-Oxford, 1965, p. 274, nr. 31.

<sup>27</sup> D. Tudor, în *SCIV*, 19, 1968, 2, p. 337, nr. 17.

<sup>28</sup> Pentru alți cărămidari civili, vezi D. Tudor, *Olt. rom.* 3, p. 101 și urm.

Ambele invocații creștine sînt binecunoscute din descoperirile mai vechi făcute la Sucidava <sup>29</sup>.

59. Amforă intactă, înaltă de 0,47 m și avînd o capacitate de 8 litri, de o formă și tehnică obișnuită pentru secolul VI e.n. <sup>30</sup>. Pe gît și bazin poartă două serii de inscripții suprapuse și diferite ca epocă (fig. 5/1). La început, vasul s-a marcat cu o monogramă cruciformă (înaltă de 0,12 m) pe ale cărei brațe se citesc literele EY Λ N, prea puține pentru a desluși un nume de persoană. Mai apoi, peste monogramă s-a așternut o a doua inscripție în care distingem : un chrismon urmat de o scriere cursivă ; semnul obișnuit (în formă de cruce gamată) ce indica *sextarii* ; o cruce minusculă ; o ligatură cu mai multe litere din care se vede un C și un text mărunț, obișnuit plasat sub toarta vasului, scris răsturnat cu cursive și lipituri complicate, ce fac imposibilă o descifrare a lui.

60. Fragment pe care se păstrează o monogramă pictată cruciformă, urmată de un grafit fragmentar ce indică cifre (fig. 5/5). Monograma conține un chrismon cruciform pe care se citește un text cunoscut la Sucidava <sup>31</sup> :

$$\frac{[X(\rho\iota\sigma\tau\omicron\nu)] \quad M(\alpha\rho\iota\alpha) \quad \Gamma(\epsilon\nu\nu\alpha)}{\Theta(\epsilon\omicron\upsilon) \quad \Lambda(\delta\gamma\omicron\varsigma)}$$

Grafitul este desigur posterior și indică capacitatea vasului. Din el se păstrează doar cifra X...

61. Fragmente cu inscripția axată pe o monogramă cruciformă, din care se poate citi (fig. 4/10) :

$$X(\rho\iota\sigma\tau\omicron\varsigma) \quad \Theta(\epsilon\omicron\upsilon) \quad [{}^{\prime}\Upsilon(\iota\omicron\varsigma?)]$$

62—63. Două cioburi diferite, curesturi din monograme cruciforme de la care se mai păstrează literele A și P (fig. 4/6 și 9).

64. Fragment cu rest dintr-un chrismon, în dreapta căruia se vede un Γ. Poate face parte din obișnuita formulă abreviată [X M]Γ (fig. 5/4).

65. Fragment ce păstrează literele ΛΙ (fig. 4/8).



Materialul epigrafic atît de variat și adesea fragmentar, prezentat mai sus, ne ajută să detașăm unele concluzii de natură istorică, destul de însemnate pentru istoria economică și culturală a Daciei inferioare.

Prezența la Arutela a unei inscripții din timpul domniei lui Traian (nr. 1), poate arăta activitatea unei garnizoane romane pe valea Oltului în legătură cu săparea în stîncă a drumului roman dintre Arutela și *Praetorium* (Racovița — Copăceni, jud. Vilcea). Realizarea acestei importante căi de comunicație pe valea rîului a necesitat un mare efort și pe o durată de mai mulți ani. În orice caz, drumul nu putuse fi terminat mai înainte de data zidirii castrului de la Arutela <sup>32</sup>.

La Romula ne apar în acest lot de monumente epigrafice, trei categorii principale de inscripții. Se constată mai întîi că numărul furnizorilor de ulei sau de vin pe piața Romulei, adus dintr-o regiune de limbă gre-

<sup>29</sup> D. Tudor, *op. cit.*, p. 520 și urm., nr. 341, 344, 356, 358 etc. (altele încă inedite).

<sup>30</sup> D. Tudor, în *SCIV*, 16, 1965, 2, p. 368, nr. 26, fig. 6/1.

<sup>31</sup> D. Tudor, *Olt. rom.* <sup>3</sup>, p. 524, nr. 357 și nota 29 de mai sus.

<sup>32</sup> D. Tudor, *op. cit.*, p. 55 și urm.

cească, se mărește cu ștampilele lui *Markos*, *Tatianos*, *Stratoneikos* și *Paulos* (nr. 8—11). De remarcat că Marcos și Tatianos sînt pînă acum, cu totul necunoscuți pe solul Daciei. Și de astă dată, nu întîlnim nici o ștampilă aplicată pe torțile de amfore care să poarte inscripții latinești.

În concurență cu acești producători sau negustori greci, întîlnim în continuare, pe cei ce folosesc scrierea latină pentru marcarea cu vopsea a numelor lor sau a capacității, pe giturele amforelor (nr. 24—35; 37 și 38). Dacă litera Π este sigură pe un fragment de amforă (nr. 36), atunci am avea în față, primul caz de la Romula, cînd pe o amforă comercială apare și un nume de producător ce folosea alfabetul grec pentru marcarea cu vopsea roșie. Din păcate inscripțiile latinești scrise cu vopsea pe gitul amforelor sînt extrem de fragmentare din cauza ușurinței cu care se rupeau vasele în această zonă, încît ele nu ne ajută a recupera prea multe nume de persoane sau alte indicații de natură comercială. Locul de proveniență a acestor amfore cu *tituli picti* trebuie căutat undeva în Occident, după cum arătam cu altă ocazie (nr. 24—38) <sup>33</sup>.

Prezența la Romula în perioada de la finele secolului al II-lea e.n. și începutul celui următor, a unui număr atît de însemnat de „firme” străine, ce-și trimit aici vinurile sau uleiurile alese (fenomen necunoscut pînă acum pe o asemenea scară în nici un alt oraș al Daciei) arată bunăstarea materială a unui însemnat contingent de populație locală, cumpărătoare a acestor mărfuri scumpe. De reținut faptul că asemenea „documente comerciale” sînt aproape inexistente în Dacia de la nord de Carpați. Amforele cu vin sau untdelemn aduse cu corăbiile pe Dunăre se desfăceau mai mult în vecinătatea malurilor ei și pătrundeau mai greu pe cale terestră spre inima Daciei transilvane, fenomen de circulație cunoscut și în epoca elenistică în aceste regiuni <sup>34</sup>.

A treia categorie de inscripții de la Romula sînt grafiții de pe cioburile de vase locale. Ele reprezintă materialul didactic al săracului, la îndemîină și ieftin pentru a face exerciții de scriere, a învăța să se iscălească și cîteodată, a marca pe vas capacitatea lui (ceea ce dovedește o activitate negustorească locală).

La Slăveni, descoperirea cea mai importantă este inelul de argint cu numele lui Ittacus. Acest obiect a putut aparține unui centurion din garnizoana locală, în cazul cînd obiectul ar putea fi datat înainte de Septimius Severus. În orice caz, inscripția de pe el reprezintă o gravare executată ulterior turnării obiectului.

În sfîrșit, pentru Sucidava subliniem încă o dată inscripția de pe toporul preistoric de serpentin, care poate fi considerat ca ceva unic din punct de vedere epigrafic. Nu ar fi exclus ca această inscripție să fi fost legată de anumite credințe sau superstiții, toporul fiind socotit ca un simbol al trăsnetului trimis din înaltul lumii cerești de către Iupiter.

<sup>33</sup> D. Tudor, în *Apulum*, VII 1, 1968, p. 397 și urm.

<sup>34</sup> D. Tudor, în *Arheologia Moldovei*, V, 1968, p. 37 și urm.

## COMMUNICATIONS ÉPIGRAPHIQUES, VI.

## RÉSUMÉ

Les fouilles archéologiques effectuées en Dacie méridionale ont mis au jour une série de découvertes épigraphiques, à savoir :

Un fragment provenant d'une dédicace érigée en l'honneur de Trajan, à Bivolari (n° 1). Plusieurs estampilles trouvées sur des amphores augmentent le nombre des producteurs d'huile ou de vin des régions égéennes qui vendaient leurs marchandises à Romula (n° 8—11). À leurs côtés apparaissent aussi ceux originaires des provinces latines occidentales, comme exportateurs à Romula, dont les inscriptions sont peintes (n° 24—38). On signale comme provenant de Slăveni, une bague en argent portant l'inscription *Ittacus* (n° 39). On présente aussi une découverte assez curieuse : une hache préhistorique en pierre, portant une inscription latine (n° 53), trouvée à Sucidava.

## EXPLICATION DES FIGURES

Fig. 1. — *Arutela* et *Romula-Malva*. Inscription sur pierre et céramique.

Fig. 2. — *Romula*. Graffiti et inscriptions peintes sur des vases.

Fig. 3. — *Romula* et *Slăveni*. Inscriptions sur pierre, sur une bague et sur des vases (peintes).

Fig. 4. — *Slăveni* et *Sucidava*. Inscriptions sur pierre, estampilles sur des briques et inscriptions peintes sur des vases.

Fig. 5. — *Sucidava*. Inscriptions sur une hache préhistorique, sur des briques et sur des amphores.

## FIBULA „DIGITATĂ” DE LA FĂRÇAȘELE — CARACAL (JUD. OLT)

DE  
MARIN NICA

În anul 1965, pe teritoriul comunei Fărcașele, în satul Fărcașul de sus, în punctul numit „La frasin”, pe terasa joasă din stînga pîriului Teslui care curge la nord-est de sat, cu prilejul lucrărilor de grădinărie, s-a descoperit o fibulă „digitată” de bronz. Cercetarea efectuată la fața locului nu a dus la un rezultat pozitiv, în sensul atribuirii piesei descoperite vreunui complex arheologic contemporan.

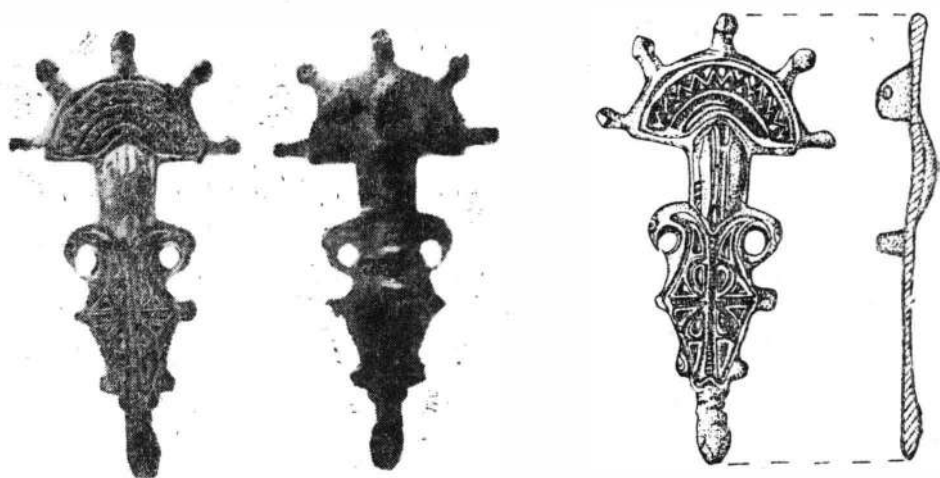

Fig. 1. — Fibula „digitată” de la Fărcașele—Caracal (jud. Olt).

Fibula este bine păstrată, lipsindu-i doar resortul cu axul său și acul. O patină omogenă, verzuie, o acoperă în întregime. Avînd lungimea de 6,5 cm, exemplarul de față face parte din seria fibulelor „digitate” turnate în tipar bivalv.

Placa superioară, semicirculară, este încadrată radial de cinci butoni mici, cu peduncul, avînd capetele ușor umflate și ornamentată cu



doă registre în arc, primul avînd ca decor o linie în zig-zag, iar al doilea, un cordon perlat (de fapt un arc în relief secționat). Placa semicirculară este mărginită de o dungă în relief; tot la fel și cele două registre în arc sînt separate prin dungi în relief.

Arcul fibulei ușor curbat, poartă pe fața sa patru incizii paralele, longitudinale, care creează trei dungi în relief, una centrală îngustă și două late în părți, totul încadrat de două borduri marginale.

De la baza arcului pornesc lateral, cîte unul în fiecare parte, două ciocuri curbate în jos, înfățișînd două capete de pasăre răpitoare (cu ochi redat printr-un cerculeț adîncit cu un punct în relief), al căror plisc mult îndoit și prelungit atinge corpul plăcii romboidale, formînd două ochiuri a jour.

Patru proeminențe mici rotunde (cîte două pe fiecare latură) flanchează placa rombică inferioară, o pereche aflîndu-se la colțurile mediane (butonul stîng se reduce la un mic nodul), iar alta spre capătul inferior al rombului care se termină printr-un buton prelung cap de animal, cu două brățări în relief pe gît.

Placa romboidală de la picior este decorată cu o cruce latină perlata. Între brațele crucii se găsește cîte o petală în formă de lacrimă; în rest fiecare cîmp dintre brațele crucii este completat cu cîte două creștături (*Kerbschnitt*) triunghiulare. Întreaga placă romboidală este conturată de un chenar în relief; capetele lui superioare, mergînd spre arcu fibulei, se arcuiesc în afară, pierzîndu-se în ciocurile laterale pe care le îngroașă.

Spatele fibulei este neted, purtînd în partea semicirculară plăcuța perforată transversal pentru axul resortului, portagrafa aflîndu-se în jumătatea de sus a plăcii romboidale. Ambele dispozitive au fost turnate odată cu piesa. Axul acului, cît și acul au fost executate din fier, așa cum arată urmele de rugiră de pe spatele plăcii semicirculare.



Fibula de la Fărcașele își află un loc bine definit în cadrul seriei de fibule digitate, încadrîndu-se în seria D după J. Werner<sup>1</sup>.

Deși multe analogii le găsim în estul și nord-estul Europei (zona Kievului, pe țărmul Mării Baltice, în Letonia, Polonia de nord-est și în zona Kaliningradului)<sup>2</sup>, astfel de exemplare au apărut și în țara noastră la Plenița<sup>3</sup>, Căscioarele<sup>4</sup>, Buleta<sup>5</sup>, identice ca formă cu exemplarul nostru, diferînd numai la decorul semilunar exterior al plăcii semicirculare, care acolo este reprezentat nu de zig-zag, ci de creștături radiale.

<sup>1</sup> J. Werner, *Slawische Bügelfibeln*, in Reinecke-Festschrift, Mainz, 1950, p. 153, 154, pl. 29/25—29.

<sup>2</sup> J. Werner, *loc. cit.*, Herbert Kühn, *Das Problem der Masur-Germanischen Fibeln in Ost-Preussen, in Rheinische Forschungen zur Vorgeschichte*, Bd. 5, Bonn, 1956, p. 89—90, pl. XXI/II, 2—II, 5—11.

<sup>3</sup> J. Werner, *op. cit.*, pl. 29/25; H. Kühn, *op. cit.*, pl. XXI/II, 2; D. Berciu, *Arheologia preistorică a Olteniei*, Craiova, 1939, p. 382, fig. 289.

<sup>4</sup> M. Comșa, *O fibulă digitală descoperită la Căscioarele*, in *SCIV*, XI, 1960, 2, p. 420, fig. 1.

<sup>5</sup> Gh. I. Petre-Govora, *O fibulă digitală descoperită în comuna Buleta (r. Rm. Vilcea)*, in *SCIV*, XVIII, 1967, I, p. 186, fig. 1.

Un fragment identic (numai placa superioară) a fost descoperit pe teritoriul Munteniei <sup>6</sup>, într-un loc necunoscut, asemănător seriei Căscioarele-Buleta.

Apariția capetelor de pasăre de la fibula noastră se întâlnește și la seria E a lui J. Werner <sup>7</sup>, precum și la seria unor fibule mazuriene publicate de H. Kühn <sup>8</sup>. Ele reprezintă rezultatul unei influențe germanice, care putea fi transmisă direct în teritoriile carpato-dunărene. Acest fapt ar atrage după sine ideea că unele fibule digitate pot aparține populației locale din răstimpul culturii Ipotești-Cindești, care se răspândise între Carpați și Dunărea de jos, de la sfârșitul secolului al V-lea pînă în plin secol al VII-lea <sup>9</sup>.

Prezența decorului în zigzag de pe fibula noastră pe un cercel de la Coșoveni <sup>10</sup> nu atrage după sine o datare mai tîrzie, fiind un element ornamental larg folosit în motivistica decorativă romano-bizantină. De reținut de asemenea ornamentul în formă de cruce ca element simbolic în lumea bizantină. Simetria decorului piesei o apropie iarăși de fibulele din seria III, 3, a lui H. Kühn <sup>11</sup>.

Decorul în zigzag, cît și ornamentul în formă de cruce, ornament fundamental pe placa romboidală, impun reluarea mai pe larg a problemei, dacă nu cumva fibula digitată de la Fărcașele reprezintă îmbinarea elementelor gotice cu cele bizantine.

## LA FIBULE «DIGITÉE» DE FĂRÇAȘELE—CARACAL (DÉP. D'OLT)

### RÉSUMÉ

Cette fibule en bronze a été trouvée en 1965 à Fărcașele.

La plaque demi-circulaire à cinq boutons comporte deux registres arqués, le premier orné d'un zigzag et le deuxième d'une file de perles. Des deux côtés de l'arc se trouvent deux têtes d'oiseaux stylisées. La plaque inférieure de la fibule en forme de losange est décorée d'une croix latine perlée. Quant au contexte archéologique de la fibule, les fouilles effectuées n'ont donné aucune indication. Du point de vue typologique, elle peut être datée de la deuxième moitié du VI<sup>e</sup> siècle et attribuée à la civilisation d'Ipotești-Cindești, bien attestée dans ces régions aux VI<sup>e</sup>—VII<sup>e</sup> siècles.

### EXPLICATION DES FIGURES

Fig. 1. — La fibule «digitée» de Fărcașele — Caracal (dép. d'Olt).

<sup>6</sup> Dorin Popescu, *Fibeln aus dem Nationalmuseum für Altertümer in Bukarest, in Dacia* IX—X, 1945, p. 504, fig. 11/123 și p. 505.

<sup>7</sup> J. Werner, *op. cit.*, pl. 30/30—31.

<sup>8</sup> H. Kühn, *op. cit.*, pl. II/16—34, 36.

<sup>9</sup> V. Teodorescu, *Despre cultura Ipotești—Cindești în lumina cercetărilor arheologice din nord-estul Munteniei (rej. Ploiești)*, in *SCIV*, XV, 1964, 4, p. 485—503.

<sup>10</sup> M. Comșa, in *Istoria României*, I, 1960, p. 737, fig. 184/1 a.

<sup>11</sup> H. Kühn, *op. cit.*, pl. XXXIII, p. 94—95, fig. III/3.



## DESCOPERIRI RECENTE ȘI MAI VECHI DE MONEDE ANTICE ȘI BIZANTINE ÎN REPUBLICA SOCIALISTĂ ROMÂNIA

DE

BUCUR MITREA

Ca de obicei și în cronică de față vom face loc mai întâi descoperirilor monetare care au fost aflate în cursul anului 1969 și apoi celor mai vechi, dar care au ajuns la cunoștința mea abia în acest ultim răstimp. Informațiile pe care le public le datoresc colegilor mei de la institute sau muzee, al căror nume a fost întotdeauna menționat alături de știrea comunicată. Pentru amabilitatea cu care au înțeles să colaboreze le exprim caldele mele mulțumiri.

Dimensiunile știrilor pe care le comunic rămân și pe mai departe inegale în ceea ce privește precizia de conținut. Și acest fapt iese în evidență tocmai atunci când amintim complexe sau descoperiri importante sau foarte importante, când amănunte cit mai multe sînt și necesare și dorite. Amintesc doar cîteva exemple din cronică de față : staterii de aur și în general monedele de aur de la Craiova, 1945, nr. 12 și 70, monedele olbiopolitane de la Murighiol nr. 11, colecția de monede de la Constanța, nr. 4 etc. În aceste cazuri, la datele menționate în cadrul fiecărei note informative, nu am avut posibilitatea de a cerceta și nota mai mult. Materialul pe care-l pomenesc mi-a fost arătat în treacăt, fără a putea nota ceva. În situația aceasta am socotit că este mai bine să comunic informațiile pe care le am și cum le am, spre a se ști cel puțin despre existența unor astfel de monede. Cu altă ocazie eu sau alții vor putea spune mai mult.

În expunerea de față am introdus, pe lângă monede și o altă categorie, aceea a obiectelor cu funcția de instrument de schimb. Este vorba de anumite vîrfuri de săgeți de bronz, cunoscute și din alte descoperiri, atât pe teritoriul Dobrogei, cât și pe cel al Bulgariei de est și al sud-vestului U.R.S.S. Informația, deși doar enunțiativă, completează, pînă la noi amănunte, cu încă un punct, aria de răspîndire a unor asemenea descoperiri.

În grupa monedelor grecești se cuvin făcute unele sublinieri pe care noutatea materialului menționat le face necesare. Mai întâi trebuie reliefat faptul că într-o serie de localități din Dobrogea s-au descoperit drahme arhaice emise de cetatea Histria. Ele au o greutate de 8,42, 8,20 și 8,10 g și au fost descoperite la Mangalia (nr. 10), la Vadu (nr. 17) și la Mahmudia (nr. 9). Aceste monede trebuie datate la începutul secolului al V-lea, dacă nu chiar mai devreme, ceea ce constituie o noutate pentru emisiunile monetare ale coloniei mileziene de pe malul lacului Sinoe. Pe de altă parte se schițează și aria geografică pe care circulau monedele în cauză : jumătatea de nord a Dobrogei.

Pentru secolul al IV-lea, menționarea descoperirii de la Glăvănești (jud. Bacău) (nr. 8), mărește cu încă un punct dispersiunea și circulația drahmei histriene în Moldova.

Descoperirea la Ciorani (jud. Vrancea) a unci monede de bronz callatiene din perioada autonomă, constituie, alături de alte descoperiri similare, noi jaloane pentru activitatea și prezența Callatidei la geții din Moldova în secolele III-II î.e.n.

Despre activitatea și relațiile comerciale ale Olbiei cu geto-dacii de la Dunărea de jos s-a mai scris. Tezaurul de monede olbiopolitane de la Murighiol (nr. 11) vine să confirme documentar și destul de masiv aceste legături.

Prezența și circulația staterilor de aur de la Filip al II-lea, Alexandru cel Mare și Lysimach în Oltenia (nr. 12) și la Murighiol în nordul Dobrogei (nr. 11), precum și a monedelor de bronz de la aceiași monarhi descoperite la Constanța și Imprejurimi (nr. 4), ne conturează mai clar problemele legate de această epocă și regiune. Dar descoperirea de la Constanța, menționată mai sus (nr. 4), ne mai documentează legături cu Rhodos, Ephes, cu Chersonesul Tauric, aspect mai puțin sesizat pînă acum pe latura monetară.

În sîrșit, ultima, dar nu cea mai puțin importantă din categoria monedelor grecești, este imitația după tetradrahmele cetății Damastion din Illyria. Aflarea ei la Ștefănești (jud. Vilcea) (nr. 15) ridică o problemă nouă: aceea a legăturilor geto-dacilor din sud-estul României cu lumea ilirică, în speță cu cetatea Damastion. O altă descoperire, mai veche, de la Filiași (jud. Dolj), mai puțin cunoscută, confirmă această orientare și aceste legături. Și referitor la monedele geto-dace facem unele remarci pe care materialul monetar prezentat ni le permite. Cele două tezaure monetare, cel de la Frătești (nr. 21) și cel de la Leu (nr. 22), precum și cele două descoperiri izolate de la București (nr. 19) și de la Ocnița (nr. 23) cuprind numai monede geto-dace de tip Virteju-București. Este subliniată și precizată, încă o dată, largă arie de răspîndire și circulație a acestui tip monetar.

Cu privire la tezaurele și monedele romane republicane avem puțin de adăugat. În ultima vreme am susținut că o parte din ele au fost bătute de către geto-daci. Cele două tezaure noi pe care le menționăm, cel de la Breaza (nr. 26) din sudul Transilvaniei și cel de la Ploșșor (nr. 38) din Oltenia, n-au putut fi cercetate încă din acest punct de vedere. Faptul că moneda romană imperială ne apare mai mult sub formă de descoperiri izolate în paginile de mai jos sau în fragmente de tezaure nu înseamnă că nu s-au făcut și descoperiri de tezaure. Este destul să amintesc pe cel de la Adamelisi și pe un altul din jud. Tulcea, care sînt în studiu la descoperitori. Dar chiar și fragmentele de tezaure, cum este cel de la Simburești (jud. Olt), (nr. 79) ne oferă informații prețioase și utile, pînă la publicarea unui studiu de ansamblu. Deocamdată aflăm că descoperirea cuprinde monede din secolele II-III și că cele mai recente monede identificate sînt din timpul lui Gordian al III-lea. Putem considera informația de mai sus ca o sugestie, în legătură cu data îngropării lui: sîrșitul domniei lui Gordian și începutul domniei successorului său Filip Arabul? Studiul integral al tuturor monedelor din tezaur ne va spune exact care este situația. Pînă atunci reținem sugestia.

În prezentarea noastră apar destul de numeroase descoperiri de monede romane izolate. Unele din ele se grupează geografic în afara provinciei Dacia, la dacii liberi din vestul și nord-vestul Transilvaniei (nr. 45, 52, 56, 60, 75, 83). Printre astfel de descoperiri avem de înregistrat și un tezaur, cel de la Peștere (nr. 72). Alte descoperiri izolate de monede întîlnim la geto-dacii din sudul și estul Carpaților. Moneda emisă de către cetatea Mesembria în timpul lui Filip Arabul, descoperită la Valea Seacă (jud. Vaslui) (nr. 84), în cursul săpăturilor arheologice sistematice ale unei așezări ce aparține culturii Sîntana-Cerneahov, ridică problema dacă exemplarul menționat, împreună cu alte exemplare monetare emise de către cetățile vest-pontice și moesice, aflate pe același teritoriu al Moldovei nu ar reprezenta o parte din jaful realizat cu ocazia deselor incursiuni carpo-gotice în imperiu. În viitor va trebui urmărită apariția unor astfel de emisiuni coloniale în legătură directă cu cele două categorii de așezări car-pice și gotice. Rezultatul pare a fi cel puțin promițător. Dar monedele izolate mai apar și în necropole. Una din ele e cea de la Bratei (nr. 48), în care s-au găsit nu mai puțin de trei *siliquae* din secolul al IV-lea. Pe de altă parte, la Lețcani (jud. Iași) (nr. 65), în cadrul unei

necropole de tip Sintana-Cerneahov, s-a aflat o altă *siliqua*, de data aceasta de la Constanțius al II-lea. Fără îndoială că apariția acestor monede în morminte își aduce aportul ci la precizarea cronologică a necropolelor respective.

Cit privește moneda bizantină, ea continuă să apară în mod izolat atât la sudul cât și la estul Carpaților. În încheiere adaug că am făcut și unele rectificări cu privire la locul de descoperire a unor monede (nr. 47,57 și 81), corectări impuse de cercetările ce s-au făcut mai târziu.

### I. Monede grecești

1. *Călărași* (jud. Ialomița). Pe plaja brațului Borcea, în dreptul cartierului Măgureni din orașul Călărași, tânărul Neagu Cornel a găsit în vara anului 1968 o tetradrahmă de la Alexandru cel Mare.

AR  $\text{K}$  16,72 g, 26,5 mm. A ajuns la Muzeul de istorie din Călărași.

*Informație*: A. Atanasiu, Muzeul de istorie, Călărași.

2. *Celeiu* (jud. Olt). O drahmă din Dyrhachium, cu magistrații Meniskos- K[allonos?] sau K[leitiorou?] de tip Maier, *loc. cit.*, p. 24, nr. 256 sau nr. 265, descoperită în localitate, ajunge în colecția colonel I. Rădulescu din Craiova, unde a fost văzută de noi în 1945.

C. S. Nicolăescu-Plopșor și B. Mitrea, în MNA, dos. 1945, 742.

3. *Ciorani* (com. Pufești, jud. Vrancea). Pe teritoriul localității, la punctul denumit „Fântâna de cîmp”, elevul Ion Dascăl Simion a găsit, cam în jurul anului 1950, o monedă de bronz emisă de cetatea Callatis, în epoca autonomă. După estampașul care se păstrează la Institutul de arheologie, este de tip Pick, 227, tip. gen. Alte informații lipsesc.

*Informație*: B. Mitrea, Institutul de arheologie, București.

4. *Constanța și împrejurimi* (jud. Constanța). O colecție de aproximativ 200 monede antice, strinse cam prin ultimele două decenii ale secolului trecut în orașul Constanța și împrejurimi, ne-a fost prezentată în iunie 1969 de către Mihail Cantuniari, din București. Din cuprinsul ei am notat monede grecești, romane imperiale și bizantine. Din categoria celor grecești am remarcat prezența a trei monede de la Filip al II-lea al Macedoniei, două monede de la Alexandru cel Mare, una de la Filip al III-lea, toate de bronz. Monede din același metal, emise de Ptolomeu, apoi alte emise de Rhodos, Ephes și Chersonesul Tauric. Destul de numeroase sînt monedele de bronz emise în cetățile noastre pontice, precum și din alte cetăți din Moesia Inferior. Cele romane imperiale, care se întind pe cinci secole, I-V, sînt de bronz și cele mai numeroase. Din grupa bizantină am putut remarca monedele unor împărați din secolul al VI-lea, precum și un exemplar, foarte probabil de la Focas. Alte câteva exemplare sînt din secolele X-XI. Toate sînt de bronz și foarte rău păstrate.

*Informație*: Bucur Mitrea, Institutul de arheologie, București.

5. *Daia* (jud. Ilfov). O tetradrahmă thasiană stilizată, foarte probabil decoperită în localitate cu ani în urmă, se află în colecția prof. Catrina Gh., care o are de la părinții săi, originari din această comună.

*Informație*: E. Moscalu, Institutul de arheologie, București.

6. *Enisala* (jud. Tulcea). Virfuri de săgeți, întrebuintate ca obiecte-monedă sînt semnalate într-o descoperire rămasă încă inedită.

A. Ariccsu. *Gefi, sciți și traci în perioada preelenistică*, Comunicare ținută la Constanța în august 1969.

7. *Gîrlîța* (jud. Constanța). Ca găsită pe teritoriul acestei localități, situată pe malul drept al Dunării, aproape de Ostrov, ajunge la MNA spre achiziționare o tetradrahmă de la Alexandru cel Mare. Pe av. este capul tînăr al lui Herakles spre dr., coafat cu blana de leu.

Rv. [A]AEΞANΔPO[Y] în dr. de sus în jos. Zeus pe tron spre st. cu sceptru și vultur. Sub tron Π sub mina lui Zeus Ξ.

AR.  $\text{R}$  17,7 g; 27 mm. Conservarea foarte bună (fig.1/2). Este de tipul L. Müller, *Numismatique d'Alexandre le Grand*, 1855, pl. XXII, nr. 1643 (Incertă).

Moneda a fost prezentată Institutului de arheologie în octombrie 1969 de către studenta Rodica Cazacu.

*Informație*: Const. Preda, Institutul de arheologie, București.

8. *Glăvânești* (jud. Bacău). În localitate este semnalată descoperirea unei drahme de argint emisă de către cetatea Histria ↓ 4,25 g, 20 mm. Conservarea bună, dar puțin tocită. Este de tip Pick, 416.

*Informație*: V. Mihăilescu-Birliba, Muzeul arheologic, Piatra Neamț.

9. *Mahmudia* (jud. Tulcea). Un tezaur de drahme histriene, printre care unele erau arhaice, a fost descoperit în localitate de către ing. Gh. Dumitrescu, în anul 1949, cu ocazia săpării unui puț. Nu se cunoaște numărul monedelor descoperite, dar după relatările lui V. Canarache s-ar fi ridicat la 10 exemplare. Ceea ce se știe sigur este că printre drahmele aflate în acest tezaur, una era arhaică (V. Canarache, în *Pontice*, I, 1968, p. 139 și pl. 1) cu greutatea de 8,10 g. Alte opt drahme histriene, din aceeași descoperire aveau ponderea în jurul a 7 g. Drahma histriană amintită mai sus, precum și trei exemplare din cea de-a doua categorie, au intrat în 1949 în colecția lui V. Canarache, care le-a dăruit cabinetului numismatic al Bibliotecii Academiei și Muzeului arheologic din Constanța. Ultimele trei monede sînt ilustrate în *Pontice*, I, 1968, pl. 5 și 6, tabel nr. 12, 13 și 17.

V. Canarache, *Atelierile monetare din antichitate...*, în *Studii și referate privind istoria României*, partea I, București, 1954, p. 186 (unde precizează că e vorba de 10 exemplare). Cf. același, în *Pontice*, I, 1968, p. 136 și 143.

10. *Mangalia* (jud. Constanța). V. Canarache menționează că în anul 1932 avea în colecția sa o drahmă histriană cu greutatea de 8,42 g. Această monedă a fost găsită la Mangalia. Între timp, exemplarul s-a pierdut.

V. Canarache, în *Pontice*, I, 1968, p. 136.

11. *Murighiol* (jud. Tulcea). Pe teritoriul acestei localități s-au găsit, în diferite ocazii, numeroase monede antice. Unele dintre ele au ajuns în muzeele din Galați și Tulcea, iar altele au rămas pe la locuitori și au intrat în colecții particulare. După cum ne-a comunicat cu ani în urmă, I.V. Leondary, fost magistrat la Iași, a văzut pe la localnici monede de la Filip al II-lea, Alexandru cel Mare, Lysimach, unele de aur, iar altele de argint. De asemenea a remarcat în localitate monede emise de cetățile grecești: Histria, Tomis, Callatis. Din această localitate ajung în proprietatea sa un număr de 22 monede olbiene de bronz. Este probabil că ele au făcut parte dintr-un tezaur. În aceeași proprietate ajunge și o monedă autonomă din Callatis, aflată din aceeași localitate.

*Informație*: I. V. Leondary.

12. *Oltenia*. În colecția colonelului I. Rădulescu din Craiova am putut examina în anul 1945, în treacăt, printre cele 17 monede de aur și stateri din același metal de la Filip al II-lea și Alexandru cel Mare. Este probabil să-i fi colecționat din descoperirile din Oltenia.

C. S. Nicolăescu-Plopșor și B. Mitrea, în MNA, dos. 1945, 742, fila 7—8.

13. *Peceneaga*, jud. Constanța. Este semnalată descoperirea în localitate a unei drahme histriene arhaice, cu greutatea de 8,15 g. A ajuns în colecția CNBARSR.

V. Canarache, *Sistemul ponderal și tipologia drahmelor istriene de argint*, în *Pontice*, I, 1968, p. 136 și pl. 3, 4 (unde se dă greut. 8,18 g), idem, p. 111, nr. 4. Acad. Rom. *Creșterea Colecțiilor*, 1938—42, p. 22, nr. 184, unde greut. este de 8,18 g.

14. *Petroiu* (com. Borcea, jud. Călărași). O drahmă histriană având pe av. două capete, cel din dr. inversat, iar pe rv. vulturul de mare pe delfin spre st., iar sub delfin litera A, a fost găsită în vara anului 1968 pe plaja Borcei, în dreptul satului, de către elevul Oprea Vasile, de la școala din localitate.

Pick, 416, tip. gen. AR. 18,5 mm, 4,44 g. Moneda a ajuns la Muzeul de istorie din Călărași (fig. 1/5).

*Informație*: A. Atanasiu, Muzeul de istorie, Călărași.

15. *Ștefănești* (jud. Vlcea). Ca găsită în localitate sau în împrejurimile ei imediate a ajuns în colecția pr. Th. Bălășel, iar de aici mai târziu la MNA (inv. 1145,1), o imitație după monedele din Damastion.

AR←12,83 g, 24 mm (fig. 1/3).

Cf. J.M.F. May, *The Coinage of Damastion*, Oxford, 1939, pl. X, 6a, tip apropiat.

*Informație*: B. Mitrea, Institutul de arheologie, București.

16. *Ștefănești* (jud. Vlcea). Ca descoperită în localitate sau în împrejurimile ei imediate o tetradrahmă de la Filip al II-lea ajunge în colecția pr. Th. Bălășel, iar mai târziu la MNA (inv. 1145,3).

Pe av. capul lui Zeus cu cunună de lauri spre dr.

Rev. ΦΙΑΙΓ deasupra capului călărețului, ΓΟΥ în fața calului.

Călăreț cu *kausia* și *chlamys*, ridicând mâna dr., în galop spre st. Sub piciorul calului, litera M, sub pîntecul calului, un trident așezat orizontal, cu vârful spre st.

Tetradrahmă. AR. 14,18 g, 26,5 mm. Tocită. Pe revers, o incizie orizontală destul de adîncă (fig. 1/1).

*Informație*: B. Mitrea, Institutul de arheologie, București.

17. *Vadu* (jud. Constanța). O drahmă histriană arhaică, cu greutate 8,20 g, a fost găsită într-un tumul din marginea satului. Învățătorul C. Sulă a dăruit-o lui V. Canarache, iar acesta a dăruit-o împreună cu colecția sa de monede Muzeului arheologic din Constanța.

V. Canarache, în *Pontice I*, 1968, p. 136 și pl. 2.

## II. Monede geto-dacice

18. *Broșteni* (jud. Vlcea). Cam prin anul 1944 s-a descoperit în această localitate un tezaur de monede dacice de argint, de tip Filip al II-lea. Trei exemplare au ajuns pentru studiu a C. S. Nicolăescu-Plopșor.

C. S. Nicolăescu-Plopșor, în MNA, dos. 1945, 742, fila 4.

19. *București* (municipiu). O monedă geto-dacică din argint, de tip București-Vrteju, a fost găsită în anul 1968 în apropierea lacului din parcul 23 August. Se păstrează în colecția Muzeului de istorie a municipiului București.

*Informație*: Constanța Știrbu, Muzeul de istorie a municipiului București.

20. *Fundeni* (mun. București). O tetradrahmă geto-dacică, descoperită cam prin anul 1943 în localitatea de mai sus, a fost prezentată la MNA în mai 1957 de către Cerceloiu Cotan. Pe av. este reprezentat capul laureat, bărbos și cu mustață al lui Zeus spre dr. Pe rv. călăreț în galop spre dr., cu ramură de palmier. Deasupra călărețului ΦΙΑΙΓ, iar sub botul calului ΓΟΥ. Între picioarele dinainte ale calului, o globulă.

AR. 14,20 g, 23 × 25 mm. Conservarea bună, artă îndemnată, legenda clară și întreagă. Tipul este foarte apropiat de original.

La MNA se păstrează un mulaj în gips.

*Informație*: Bucur Mitrea, Institutul de arheologie, București.



21. *Frătești* (jud. Ilfov). Un tezaur de peste 200 monede de argint geto-dacice s-a descoperit în localitate în toamna anului 1968. Monedele descoperite sînt de tipul Virteju-București, tip obișnuit în această parte a țării. Din descoperirea pomenită 204 exemplare ajung la Muzeul din Giurgiu, două în colecția școlii din Frătești și două la MNA.

*Informație*: E. Moscalu, Institutul de arheologie, București.

22. *Leu* (jud. Dolj). Pe teritoriul localității, s-a descoperit în primăvara anului 1967 un tezaur de monede geto-dacice de argint. Monedele au fost aflate într-o cană de lut cu toartă, lucrată cu mina. Ele sînt de tip Virteju-București. Un număr de 24 exemplare au fost recuperate pentru muzeul din comună.

O altă monedă geto-dacică de tipul cu ciocul de rață a fost descoperită în mod izolat pe același platou, în care arheologic avem o așezare geto-dacică.

G. Popilian și Toma Niță, *Tezaurul de monede geto-dacice de la Leu (jud. Dolj)*, în *Revista Muzeelor*, VI, 3, 1969, p. 267—268.

23. *Ocița* (jud. Vlcea). O monedă geto-dacică de argint, de tip Virteju-București, Moșil tip V sau Pink, pl. XVI, 301—305, a fost descoperită la cetatea dacică din localitate, în cursul săpăturilor arheologice sistematice din anul 1969.

AR. 7,32 g, 24 mm. Tocită și uzată.

*Informație*: D. Berciu și B. Mitrea, Institutul de arheologie București.

24. *Petreștii de Sus* (com. Cărbunești, jud. Gorj). În anul 1930 s-a găsit pe malul Gilortului o monedă geto-dacică de argint de tip Filip al II-lea, care a ajuns în colecția colonelului I. Rădulescu din Craiova, unde a fost văzută în 1945 de C. S. Nicolăescu-Plopșor și de mine.

C. S. Nicolăescu-Plopșor și B. Mitrea, în MNA, dos. 1945, 742, fila 7—8.

25. *Ștefănești* (jud. Vlcea). O tetradrahmă geto-dacică, de tip Filip al II-lea, a fost găsită în localitate sau în împrejurimile imediate. A ajuns în colecția pr. Th. Bălășel, iar de aici la MNA (inv. 1145,2).

AR. 13,24 g, 24 mm. Conservare parțială (fig. 1/4).

*Informație*: B. Mitrea, Institutul de arheologie, București.

### III. Monede romane republicane

26. *Breaza* (jud. Brașov). Un tezaur de denari romani republicani și din vremea lui Octavian August s-a descoperit în localitate în anul 1969, aproape de ruinele cetății medievale. Din această descoperire 122 exemplare au ajuns la Muzeul de istorie a municipiului București. Cea mai recentă monedă este un denar de la împăratul August, de tip RIC, I, p. 89, nr. 348, care se datează în anii 8—6 î.e.n.

*Informație*: Constanța Știrbu, Maria Cojocărescu, Muzeul de istorie a municipiului București și Gh. Poenaru-Bordea, Institutul de arheologie, București.

27. *Bugeac* (jud. Constanța). În cursul săpăturilor arheologice sistematice întreprinse în localitate în anul 1969 au fost descoperite două monede romane republicane de argint din secolul I î.e.n.

*Informație*: C. Scorpan, Muzeul de arheologie, Constanța.

28. *Bujoru* (com. Vîrvor, jud. Dolj). Pe teritoriul satului s-a descoperit, prin anul 1941, într-o ulciță de lut, un tezaur de denari romani republicani. Din monedele aflate, zece exemplare ajung în posesiunea lui Petre Theodorescu din Craiova. Acesta mai păstra în 1945 șase exemplare care au fost examinate de noi și care sînt emise de următorii magistrați:

#### 1. *L. Marcius Philippus*

Grueber, Roma, 3890, anul 56, Sydenham, 919, anul 56.

2. *C. Iulius Caesar*

Grueber, Est, 31, anul 48, Sydenham, 1013, anul 48.

3. *C. Iulius Caesar*

Grueber, Africa, 21, anul 46, Sydenham, 1023, anul 46.

4. *C. Iulius Caesar*

Grueber, Spania, 89, anul 45, Sydenham, 1014, anul 47.

5. *P. Petronius Turpilianus*

Grueber, Roma, 4521, anul 14 l. e. n.

6. *Augustus*

Grueber, Gallia, 163, anii 14-12 l. e. n.

Denarul descris sub nr. 2 are pe av. o contramarcă, în formă de E, cel de sub nr. 3 are pe av. o contramarcă rotundă, iar cel de sub nr. 4 are mai multe contramărci pe av.

C. S. Nicolăescu-Plopșor și B. Mitrea, MNA. dos. 1945, 742.

29. *Cernatul de Sus* (jud. Covasna). Dintr-un tezaur de monede romane de argint descoperit în localitate în anul 1941 s-au recuperat, pentru Muzeul de istorie din Sf. Gheorghe, 7 denari romani republicani din secolul I și un denar fragmentar de la Domițian.

*Informație*: Székely Zoltán, Muzeul de istorie Sf. Gheorghe.

1. *Ti Quinctius*

AR. ↓ Greut. 3,42 g, diam. 20 mm.

Grueber, Italia, 574 anul 91. Pe rv. sus, Ķ.

Sydenham, 563, anul 105.

2. *L. Procius*

AR. ↓ Greut. 3,25 g, diam. 19 mm.

Grueber, Roma, 3150, anul 79.

Sydenham, 772, anii 78-77.

3. *C. Memmius C. f.*

AR. ↘ Greut. 3,57 g, diam. 19 mm.

Grueber, Roma, 3940, anul 51.

Sydenham, 921, anul 56.

4. *C. Iulius Caesar*

AR. ↑ Greut. 3,38 g, diam. 19 mm.

Grueber, Gallia, 27, anii 50-49.

Sydenham, 1006, anii 54-51.

5. *M. Poblucius, Cn. Pompeius Magnus*

AR. ↓ Greut. 3,52 g, diam. 18 mm.

Grueber, Spania, 75, anii 46-45.

Sydenham, 1035 a, anii 46-45.

6. *C. Considius Paetus*

AR. Greut. 3,27 g, diam. 18 mm.

Grueber, Roma, 4090, anul 45.

Sydenham, 993, anul 45.

7. *P. Clodius*

AR. ↙ Greut. 3,75 g, diam. 19 mm.

Grueber, Roma, 4290, anul 38.

Sydenham, 1117, anul 41.

8. *Domitian*

AR. ↓ Greut. 2,32 g, fragm. diam. 19 mm.

Cohen<sup>2</sup>, 53. RIC, II, p. 121, nr. 38.

30. *Covasna* (jud. Covasna). Dintr-un tezaur de monede romane de argint descoperit în localitate în anul 1968, la Muzeul din Sf. Gheorghe, au ajuns 6 denari romani republicani, din secolul I î.e.n., și un denar de la Vespasian.

*Informație.* Székely Zoltán, Muzeul de istorie Sf. Gheorghe.

1. *Q. Titius*

AR. → Greut. 3,47 g, diam. 17 mm.

Grueber, Roma, 2225, anul a 87.

Sydenham, 692, anul 88.

2. *L. Rubrius Dossenus*

AR. ↗ Greut. 2,82 g, diam. 19 mm.

Grueber, Roma, 2448, anul 86.

Sydenham, 705, anii 87-86.

3. *Man. Fonteius C.f.*

AR. ← Greut. 1,82 g, diam. 20 mm.

Grueber, Roma, 2476, anul 85.

Sydenham, 742, anul 84.

4. *Man. Cordius Rufus.*

AR. ↘ Greut. 3,57 g, diam. 21 mm.

Grueber, Roma, 4037, anul 46.

Sydenham, 976, anul 46.

5. *Sex. Pompeius Magnus*

AR. ↖ Greut. 3,17 g, fragm., diam. 18 mm.

Grueber, Sicilia, 7, anii 42-38.

Sydenham, 1344, anii 42-38.

6. *M. Antonius*

AR. ↓ Greut. 2,83 g, diam. 17 mm.

Grueber, Est, 202, anii 32-31.

Sydenham, 1228 și urm., anii 32-31.

LEG X [?]

7. *Vespasian*

AR. ↓ Greut. 2.13 g, diam. 17 mm.

Cohen<sup>3</sup>, 66.

RIC. II, p. 53, nr. 320, anul 70; Asia Mică: Ephes.

31. *Cuciulata* (jud. Brașov). Un denar de la C. Marius Capito, de tip Sydenham, 744 a, anul 79 î.e.n., cu cifra XXVII, s-a descoperit în localitate în 1969. Moneda este păstrată de autorități pentru un muzeu local.

*Informație:* Tirnăvoi Trofin, Hoghiz.

32. *Diaconi* (com. Poiana, jud. Galați). Pe teritoriul satului Diaconi s-a descoperit un tezaur de denari romani de argint din sec. I î.e.n. și sec. I e.n.

D. Popescu, în SCIV, X X , 1969, 3, p.480, nr. 54.

33. *Homești* (com. Greabănu, jud. Buzău). Ca descoperit în această localitate împreună cu alte monede asemănătoare, un denar roman republican ajunge prin donație în colecțiile Muzeului din Piatra Neamț. Pe moneda foarte tocită se mai distinge doar capul Romei pe av. și o bigă pe rv. AR. 2,50 g, 22 mm. Este foarte probabil că avem de-a face cu un întreg tezaur.

*Informație:* Virgil Mihăilescu-Birliba, Muzeul din Piatra Neamț.

34. *Mărășești* (jud. Vrancea). Dintr-un tezaur ce s-ar fi descoperit după cel de-al doilea război mondial în gara Mărășești și din care 8-9 exemplare au fost văzute, s-a mai păstrat un denar roman republican, emis de magistratul monetar Ti. Claudius. Este de tip Grueber, Roma,

3096, tip, gen., anul 80. Cf. Sydenham, Italia, 770, anii 78-77, dar pe rv. are cifra C XVIII. Acest exemplar a fost păstrat de locuitorul Gheorghe Mălureanu din Focșani, str. Tănăsescu 6. Un estampaj se păstrează la Institutul de arheologie.

*Informație.* Gh. Untaru, profesor, Focșani.

35. *Oenița* (jud. Vilcea). În cursul săpăturilor arheologice sistematice întreprinse la cetatea dacică din localitate, în anul 1969 s-a descoperit un denar roman republican, emis de M. Antoniu.

AR 3,13 g, 20 mm. Conservarea bună.

Grueber, Est, 197, anii 32-31. Cf. Sydenham, 1223, anii 32-31.

*Informație:* D. Berciu și B. Mitrea, Institutul de arheologie, București.

36. *Oltenia de Sud*. Ca descoperite în această parte a țării, în condiții și la o dată ce nu s-a putut preciza, ajung la MNA zece monede romane (inv. 1417). Cinci dintre ele sînt denari din timpul republicii, emiși de următorii magistrați monetari: 1. C. *Valerius Flaccus* → 3,67 g, 21 mm. Grueber, Roma, 879, anii 150-125. Cf. Sydenham, 440, anii 133-126. 2. M. *Tullius* ↘ 3,80 g, 18 mm. Grueber, Italia, 502, anii 102-100. Cf. Sydenham, 531, anul 102. 3. L. *Caesius* → 3,51 g, 21 mm. Grueber, Italia, 585, anul 91. Cf. Sydenham 564, anul 103. 4. L. *Marcus Philippus* ← 3,29 g, 21 mm. Grueber, Roma, 3890, anul 56. Cf. Sydenham 919, anul 56. 5. M. *Antonius* ↓ 3,03 g; 17 mm. Grueber, Est, 190. Cf. Sydenham, 1216, anii 32-31. Restul de cinci, sînt din timpul imperiului (vezi mai jos sub nr. 71).

*Informație:* B. Mitrea, Institutul de arheologie, București.

37. *Plnești* (jud. Bacău). Un tezaur de denari romani republicani, în număr de 180 exemplare, s-a descoperit în localitate în anul 1969, la punctul denumit „Dealul Odăilor”. A ajuns în Muzeul din Bacău, unde se pregătește un studiu amănunțit.

*Informație:* V. Căpitanu, C. Buzdugan și V. Ursachi, Muzeul de istorie Bacău.

38. *Ploșșor* (com. Sălcuța, jud. Dolj). În mai 1969, cu ocazia lucrărilor agricole s-a descoperit un tezaur de denari romani republicani, din care au fost recuperate 50 monede. Cea mai veche monedă a fost emisă de L. Iulius, iar cea mai recentă este de la Octavian August din anul 19 î.e.n. Se păstrează la Muzeul Olteniei din Craiova.

*Informație:* Gh. Popilian, Craiova.

39. *Poiana* (Adjud, jud. Vrancea). O monedă romană republicană, avînd pe av. un cap spre dr., iar pe rv. o bîgă, găsită în localitate, ar fi din fier îmbrăcat în argint. După o informație și un estampaj ce se păstrează la Institutul de arheologie, ar putea fi vorba de o monedă subaerată.

*Informație:* B. Mitrea, Institutul de arheologie, București.

40. *Răcdău* (com. Horhești, jud. Bacău). În punctul denumit „Cetățuie”, în cursul săpăturilor sistematice în așezarea geto-dacică, a fost descoperit în anul 1969 un tezaur ce conține 72 denari romani republicani.

*Informație:* V. Căpitanu, C. Buzdugan și V. Ursachi, Muzeul de istorie, Bacău.

41. *Stănești* (jud. Ilfov). Cu ocazia săpării unei tranșee în anul 1916, s-a găsit într-o carieră de nisip un denar roman republican. Este emis de magistrații C. Annius și L. Fabius Hispaniensis și este de tip Sydenham, 748 (Spania) anii 81-80. Moneda e mult tocită și a ajuns în posesiune particulară în orașul Giurgiu. Exemplarul ne-a fost prezentat în mai 1969, spre examinare, de o persoană din Giurgiu.

*Informație:* B. Mitrea, Institutul de arheologie, București.

42. *Suhaia* (jud. Teleorman). La monedele romane republicane descoperite în localitate și publicate de către M. Chițescu în SCN, IV, 1968, p. 452-454, se mai adaugă acum un denar care provine din aceeași comună și care ajunge la Muzeul din Alexandria. Este emis de către magistratul monetar Man. Fonteius C. F.; AR. 3,46 g, 20,5 mm. Conservarea foarte bună. Grueber, Roma, 2476, anul 85. Cf. Sydenham, 724, anul 84.

*Informația:* Corneliu Beda, Muzeul din Alexandria.

43. *Suseni* (com. Dobrița, jud. Gorj). Un denar emis de Marcus Antonius cu numele uneia din legiunile sale se afla în anul 1946 în colecțiile Căminului cultural din Suseni.

Moneda a fost găsită în așezarea de la punctul numit „Vărărie”, unde Vlad Zirra notează că se găsesc fragmente ceramice La Tène. După *Repertoriul arheologic* (citat de D. Tudor, *Oltenia Romană*, 1968, p.233) aici s-a descoperit o monedă „consulară”.

*Informație* : Vlad Zirra, 1946, Institutul de arheologic, București.

44. *Zătreni* (jud. Vilcea). La numărul de 37 denari romani republicani descoperiți în localitate și menționați în diferite publicații începând din 1914, mai sînt de adăugat doi denari :

1. *Q.Curtius, M. Silanus*, de tip Grueber, Italia, 482, anii 124-103. Cf. Sydenham, 537, anii 108-107.

2. *C. Fabius C. f.*

Grueber, Roma, 1591 (?), anul 90. Cf. Sydenham, 589, anii 96-95.

Ambele monede se aflau în anul 1945 în colecția colonel I. Rădulescu din Craiova, care le avea de la mama sa, originară din Zătreni.

*Informație* : C. S. Nicolăescu-Plopșor și B. Mitrea. Cf. *MNA*, dos. 1945, 742.

#### IV. Monede romane imperiale

45. *Berea* (jud. Satu Mare). Un denar de la L. Verus, de tip Cohen<sup>2</sup>, 156, emis în anul 163, a fost descoperit pe teritoriul acestei localități. Se păstrează la Muzeul din Carei (Inv. 113).

*Informație* : Gh. Lazin, Muzeul județean, Deva.

46. *Blrgăoani* (jud. Neamț). Pe dealul Chicera, situat la est de satul Blrgăoani, unde în 1965 s-au descoperit două tezaure de monede romane imperiale (cf. *Cronica* din *SCIV*, 17, 1966, 2, p. 420, nr. 18 și V. Mihăilescu-Bîrliba, *Noi descoperiri de tezaure imperiale-romane la P. Neamț*, în *Carpica*, I, 1968, p. 209 și urm.), s-au mai găsit în primăvara anului 1967 cu ocazia efectuării lucrărilor agricole, încă trei monede imperiale romane de argint. Cele trei monede au fost emise de Traian, un exemplar (fig. 1/6), Marcus Aurelius, un exemplar (fig. 1/7); și Faustina II, un exemplar (fig. 1/8). Cele trei monede se păstrează în colecția Institutului pedagogic de 3 ani, Bacău.

*Informație* : I. Mitrea, Institutul pedagogic Bacău.

47. *Blrgăoani* (jud. Neamț). La tezaurul descoperit în localitate și publicat de V. Mihăilescu-Bîrliba în *Carpica*, I, 1968, p. 209 și urm. se mai adaugă un denar de la Vespasian ↓ 3,60 g, 18 mm, tocit, de tip *RIC* II, p. 16, nr. 10. Exemplarul a ajuns în colecția lui G. Bararu din Piatra Neamț.

Cercetări ulterioare au dus la concluzia că tot din acest tezaur fac parte și cei doi denari de la Titus și Traian, care au fost publicați în *SCIV*, 19, 1968, p. 180, nr. 78, ca proveniți de la Talpa. Facem convenita rectificare.

*Informație* : V. Mihăilescu-Bîrliba, Muzeul arheologic, Piatra Neamț.

48. *Bratei* (jud. Sibiu). Trei *siliquae* au fost aflate în cursul săpăturilor sistematice întreprinse în cimitirul nr. 1 din localitate sub conducerea prof. Ion Nestor, în campania din anul 1969.

1. *Constansius II Caesar*

DNCONSTAN TIVSNOBCAES. Capul lui Constantius II spre dr.

Rv. VOTIS|V|MVLTIS|X. Totul într-o cunună de lauri.

În exergă SMN.

Siliqua AR. ↑ 2,51 g, 21 mm. Conservarea bună, moneda uzată prin circulație a fost bătută în atelierul de la Nicomedia și se datează în spre sfârșitul anului 328. Cf. Marcel Thirion, *Les vota impériaux sur les monnaies entre 337-364*, în *Schweizerische numismatische Rundschau*, 44, 1965, p. 6. Moneda a fost aflată în M. 259.

## 2. *Constanțius II*

DNCONSTAN TIVSPFAVG. Bustul împăratului diademat, drapat și cuirasat spre dr.

Rv. VOTIS|XXX|MVLTVIS|XXXX. Totul într-o cunună de lauri. În exergă, SIRM *Siliqua* AR. ↓ 3,395 g, 22 mm. Conservarea foarte bună, aproape *fior di conio*. Monedă foarte puțin sau de loc circulantă.

Cohen<sup>2</sup>, 341. A fost emisă în atelierul de la Sirmium, spre sfârșitul anului 353. Cf. M. Thirion, *loc. cit.*, p. 6. A fost aflată în M. 227.

## 3. *Valens*

DNVALENS PFA[VG]. Bustul împăratului diademat și drapat spre dr.

Rv. VOT|X|MVLTVIS|XX. Totul într-o cunună de lauri. În exergă, [AN] T . . . *Siliqua*. AR. ↑ Fragmentară. Monedă necirculantă, deci necirculantă.

Cohen<sup>2</sup>, 96, *RIC* . . . Atelierul Ant(iohia). Anul 373. A fost aflată în M. 228.

*Informație* : Ion Nestor și B. Mitrea, Institutul de arheologie, București.

49. *Băneasa-Străulești* (mun. București). Sunt semnalate două monede de bronz din timpul imperiului roman : una emisă de colonia Pautalia și alta de Severus Alexander. Monedele au fost aflate în vecinătatea stațiunii Măicănești, în punctul „La Nucii”, unde este o așezare a dacilor liberi.

D. Popescu, în *SCIV*, XX, 1969, 3, p. 498.

50. *Bugeac* (jud. Constanța). Trei monede romane imperiale de bronz emise de împărații Tiberiu, Claudiu și Hadrian au fost descoperite în localitate în cursul săpăturilor sistematice din anul 1969.

*Informație* : C. Scorpan, Muzeul de arheologie, Constanța.

51. *Buzău* (împrejurimi). Doi denari emiși de Traian sînt semnalati în împrejurimile acestui oraș. Unul este de tip *RIC*, II, p. 247, nr. 41, iar altul, *loc. cit.*, p. 252, nr. 119.

*Informație* : V. Mihăilescu-Bîrliba, Muzeul arheologic, Piatra Neamț.

52. *Carei* (jud. Satu Mare). O monedă de bronz, emisă de Constanțius al II-lea în monedăria de la Sirmium, a fost găsită în localitate. Este de tip Cohen<sup>2</sup>, 343.

*Informație* : Gh. Lazin, Muzeul județean, Deva.

53. *Căpîlna* (jud. Sălaj). Două monede romane de la Septimius Geta au fost aflate în cursul săpăturilor arheologice sistematice întreprinse în localitate.

D. Popescu, în *SCIV*, XX, 1969, 3, p. 485, nr. 85.

54. *Ciorani* (com. Pufești, jud. Vrancea). Un denar de la Commodus a fost găsit de către copiii Vasile Apostu și Paulina Apostu din localitate. Un estampilă slab se păstrează la Institutul de arheologie.

*Informație* : B. Mitrea, Institutul de arheologie, București.

55. *Constanța și împrejurimi* (jud. Constanța). Ca fiind strînse din descoperiri efectuate în orașul Constanța sau împrejurimile lui imediate, au ajuns la MNA un număr de 35 monede antice (inv. 1410). Toate datează din timpul imperiului roman, secolele I-IV și majoritatea lor fiind de bronz, sînt într-o stare foarte precară de conservare. Din cele precizate cronologic menționăm : Vitellius 1, Traian 1, Antonius Pius (?) 1, Aurelian 3, Constantin cel Mare 3, Constantin II 1, Constantius II 11, Constantius Gallus 1, Constans (?)1, Iulianus 1, etc.

*Informație* : Bucur Mitrea, Institutul de arheologic, București.

56. *Dindești* (jud. Satu Mare). Un denar de la Hadrian a fost descoperit pe teritoriul acestei localități. Moneda este de tip Cohen<sup>2</sup>, 324 și a fost emisă între anii 119-123.

*Informație* : Gh. Lazin, Muzeul județean, Deva.

57. *Dobrogea*. Monedă de bronz, emisă de cetatea Tomis sub Caracalla ca Caesar și publicată în *SCIV*, 19, 1968, p. 180, nr. 79 ca fiind descoperită la Tazlău (jud. Neamț); în urma cercetărilor suplimentare s-a putut stabili că provine din Dobrogea. Facem cuvenita rectificare.

*Informație* : V. Mihăilescu-Bîrliba, Muzeul arheologic, Piatra Neamț.

58. *Dumbrava* (com. Gura Văii, jud. Bacău). La punctul denumit „Calea bătrînilor” s-a descoperit o monedă de bronz de la Antoninus Pius ↓ 27 g, 30 mm. Este de tip *RIC*, III, p. 114, nr. 670. A ajuns în colecția prof. D. Lipșa din Trifești, jud. Neamț.

*Informație* : V. Mihăilescu-Birliba, Muzeul arheologic, Piatra Neamț.

59. *Fotoș* (jud. Covasna). În localitate s-a descoperit un sesterț de la Traian, care ajunge la Muzeul de istorie din Sf. Gheorghe.

AE. ✓ Greut. 25,03 g, diam. 33 mm. Este de tip Cohen<sup>2</sup>, 590, MC, II, anii 98-99.

*Informație* : Székely Zoltán, Muzeul de istorie Sf. Gheorghe.

60. *Ghenci* (jud. Satu Mare). Un dupondius de la Vespasian, de tip Cohen<sup>2</sup>, 153, emis în anul 74, a fost găsit în localitate. A ajuns la Muzeul din Carei inv. 108.

*Informație* : Gh. Lazin, Muzeul județean, Deva.

61. *Glăvănești* (jud. Bacău). Ca găsite în localitate se cunosc două monede romane : un denar de la Commodus ↓ 2,34 g, 18 mm, de tip *RIC*, III, p. 392, nr. 234 și un antoninian de la Gordian III, ↓ 3,55 g, 21 mm, de tip *RIC*, IV, p. 23, nr. 67.

*Informație* : V. Mihăilescu-Birliba, Muzeul arheologic, Piatra Neamț.

62. *Goranu* (jud. Vilcea). Pe teritoriul comunei, la punctul „Răbăcești” s-a aflat o monedă de bronz emisă de împăratul Licinius, în atelierul de la Siscia. Este de tip *RIC*, vol. VII, p.

422-423 .  $\frac{1A}{315}$  și a fost bătută în anii 313-315.

*Informație* : prof. N. Popescu-Fețeni, dos. MNA 1969, nr. 1891.

63. *Gostavăț* (jud. Olt). În noiembrie 1969 s-a descoperit un tezaur de denari romani imperiali. Au fost văzute, deocamdată, 324 exemplare de către Gh. Popilian. Cercetările continuă.

*Informație* : Gh. Popilian, Centrul de istorie al Academiei, Craiova.

64. *Lastea* (jud. Sibiu). Pe teritoriul comunei, la punctul numit „Unghiul Prodului”, s-a descoperit în toamna anului 1968, pare-se într-o oală, un număr de monede, din care s-au recuperat un total de 28 exemplare. După informații preliminare, monedele aflate ar fi fost emise de următorii împărați :

1. Augustus 1 AE
2. Traian 2 AE
3. Hadrian 5 AE
4. Antoninus Pius 2 (1 AR și 1 AE)
5. Faustina 1 AE
6. M. Aureliu 5(2 AR + 3 AE)
7. Sept. Sever 1 AR
8. Maximinus 1 AE
9. Claudius II 3 AE
10. Aurelian 1 AE
11. Probus 2 AE
12. Constantin 2 AE
13. Constantius II 1 AE
14. Valentinian 1 AE

---

28 exemplare

Monedele au ajuns în colecțiile Muzeului de istorie din Sighișoara, unde directorul instituției, care ne-a transmis de altfel și informația, pregătește un studiu amănunțit.

*Informație* : Gheorghe Moldovan, Muzeul de istorie, Sighișoara.

65. *Lețcani* (jud. Iași) O *siliqua* de la Constațius II a fost descoperită în mormîntul 23 din necropola de tip Sîntana de Mureș-Cerneahov, cu prilejul săpăturilor arheologice sistematice în-

treprinse în localitate. Moneda are următoarea descriere : av. DNCONSTAN TIVSPFAVG. Capul diademat al împăratului spre dr. Rv. VOTTIS|XXV|MLVTIS|XXX. Totul într-o cunună. În exergă: AN[T].AR. ↑ 3,01 g, 20 mm. Este de tip Cohen<sup>2</sup>, 340. Starea de conservare este foarte bună, moneda fiind necirculată. Moneda a fost folosită ca ornament pentru afirmat, în care scop i s-a aplicat o tortiță, lipită pe ambele fețe ale monedei. După locul în care a fost prinsă moneda de tortiță (acel loc este în poaia capului împăratului), reiese că meșterul și purtătorul nu și-au dat seama de felul cum trebuie prinsă și purtată o asemenea podoa-bă. Ne lasă astfel posibilitatea să întrevădem un „barbar”. Moneda se datează înspre sfârșitul anului 348 . . . Cf. M. Thirion, *Les vota impériaux sur les monnaies entre 337 et 364*, în *Revue suisse de numismatique*, 44,1965, p. 11. Merită să subliniem raritatea acestei emisiuni.

*Informație* : Cătălina Bloșiu, Iași, și Bucur Mitrea, Institutul de arheologie, București.

66. *Mărgineni* (jud. Neamț). Un denar de la Traian ↓ 3,13 g, 19 mm, conservarea bună, de tip RIC, II, p. 253, nr. 128, găsit în localitate ajunge în colecțiile Muzeului arheologic din Piatra Neamț. După informațiile primite din sat, exemplarul ar face parte dintr-un întreg tezaur care s-ar fi împrăștiat.

*Informație* : V. Mihăilescu-Birliba, Muzeul arheologic, Piatra Neamț.

67. *Mătăsaru* (jud. Dîmbovița). Cu prilejul săpăturilor sistematice întreprinse în așezarea localnică de tip Chilia-Militari au fost descoperite în mod izolat 12 monede romane imperiale, parte de argint, parte de bronz. Cele mai timpurii sînt de la Antoninus Pius, iar cele mai trzii din perioada Gallienus-Aurelian. Pe împărați, monedele se distribuie precum urmează: Antoninus Pius 2 denari : M. Aureliu 1 denar și 1 AE ; Severus Alexander, Serdica 1, Orbiana (soția lui Severus Alexander) 1 și o monedă colonială grecească imperială, secolele II-III.

Gh. Bichir și Eugenia Popescu, *Cercetările arheologice de la Mătăsaru în Studii și comunicări*, Muzeul Pitești, 1968, p. 81-96, mai ales p. 91-92.

68. *Moinești* (Imprejurimi) (jud. Bacău). O monedă de bronz de la Antoninus Pius ↖ 27g. 30 mm, de tip RIC, III, p. 114, nr. 665, este semnalată ca găsită în oraș sau Imprejurimi.

*Informație* : V. Mihăilescu-Birliba, Muzeul arheologic, Piatra Neamț.

69. *Ocița* (jud. Vlcea). Două monede romane imperiale din secolul I au fost descoperite în cetatea dacică din localitate în cursul săpăturilor sistematice din anul 1969. Una este un as de la Caligula, 28 mm, de o conservare precară. Este de tip BMC, 46, 59 și urm., iar cea de-a doua este o monedă de la Vespasian și este *fourrée*, 1,40g 15 mm. Conservarea slabă. Contrafacere după BMC, Ephesus, 453 și pl. 16,6.

*Informație* : D. Berciu și B. Mitrea, Institutul de arheologie, București.

70. *Ollenia*. În colecția colonelului I. Rădulescu din Craiova am putut examina și identifica în anul 1945 printre cele 17 monede antice de aur (vezi și mai sus sub nr. 12) și aurei și solidi de aur de la Domițian, Constantin cel Mare, Constans, Theodosiu cel Mare, Valentinian, Heraclius și alți împărați.

C. S. Nicolăescu-Ploșor, în MNA, dos. 1945, 742, fila 7-8.

71. *Ollenia de sud*. Ca provenind din această parte a țării, pe lângă alte monede (vezi mai sus nr. 36) menționăm și patru denari romani emiși de următorii împărați : Commodus 1, Septimiu Sever 2, Caracalla ? 1, precum și o monedă de bronz emisă la Alexandria sub Dioclețian.

*Informație* : Bucur Mitrea, Institutul de arheologie, București.

72. *Peștere* (com. Aștileu, jud. Bihor). Un tezaur de 28 denari imperiali a fost aflat în anul 1968 în peștera Igrița de pe valea Crișului Repede de către Emodi Ioan. Monedele au fost emise de Antoninus Pius, Faustina I, Marc Aureliu, Lucius Verus, Lucilla, Crispina și Commodus. Au ajuns la Muzeul județean Oradea.

*Informație* : Nicolae Chidioșan, Muzeul județean, Oradea.

73. *Prețoiu* (com. Borcea, jud. Ialomița). Două monede romane de bronz : un hibrid de la Severus Alexander, subacrat, iar alta de la Constantin cel Mare, de tip GLORIA EXERCITVS, emisă în atelierul de la ANT(iochia), RIC, IV, 2, p. 94, nr. 307 au fost aflate în vara anului 1968



pe plaja Borcei, în fața satului, de către elevul Oprea Vasile de la școala din localitate. Au ajuns la Muzeul de istorie din Călărași.

*Informație* : A. Atanasiu, Muzeul de istorie Călărași și B. Mitrea, Institutul de arheologie, București.

74. *Piatra Neamț* (jud. Neamț) Un denar de la Galba a fost găsit în 1965 pe dealul Cozla, la punctul „Trei Coline”. AR. 3,02 g. 19 mm. Este de tip RIC, I, p. 200, nr. 4. Un alt denar, de data aceasta de la Hadrian, s-a descoperit tot în 1965, dar pe dealul Cernegura, în punctul „La Schit”. AR. 3,06 g, 20 mm. Este de tip Strack II, 180, anii 127-128. Ambele exemplare se păstrează în Muzeul din Piatra Neamț.

Virgil Mihăilescu-Bîrliba, *Descoperiri de monede imperiale romane în județul Neamț*, în SCN, IV, 1968, p. 468.

75. *Pir* (jud. Satu Mare). Din localitate cunoaștem doi denari imperiali provenind din descoperiri izolate. Unul a fost emis de către Antoninus Pius și e de tip Cohen<sup>2</sup>, 283, anul 148, iar cel de-al doilea a fost emis de către Marcus Aurelius și este de tip Cohen<sup>2</sup>, 412. Se datează în anul 169. Ambele monede se păstrează în Muzeul din Carei (inv. 109-110).

*Informație* : Gh. Lazin, Muzeul județean, Deva.

76. *Poiana Dulcești* (jud. Neamț). Un denar de la Antoninus Pius AR. ↓ 2,47 g, 17 mm, de tip Cohen<sup>2</sup>, 616, RIC, III, p. 50, nr. 201. Roma, anul 150-151, a fost găsit în localitate în cursul săpăturilor arheologice sistematice. Conservarea slabă, monedă perforată din antichitate, are o patină verzuie și urme de fier pe av.

*Informație* : Gh. Bichir, conducătorul șantierului și Gh. Poenaru-Bordea, Institutul de arheologie, București.

77. *Racoșul de Jos* (jud. Brașov). Un sestertius de la Antoninus Pius, de tip Cohen<sup>2</sup>, 150, s-a descoperit în localitate în anul 1968 și a ajuns la Muzeul de istorie, Sf. Gheorghe.

AE. Greut. 22,51 g, diam. 31 mm, Cohen<sup>2</sup>, 150. RIC, III, p. 63, nr. 308.

*Informație* : Székely Zoltán, Muzeul de istorie, Sf. Gheorghe.

78. *Rasova* (jud. Constanța). Ca găsită în localitate, o monedă de bronz emisă de Pautalia sub Caracalla și o alta de la Probus, de tip Cohen<sup>2</sup>, 749 ; ambele au ajuns la Muzeul de arheologie din Constanța.

*Informație* : R. Ocheșeanu, Muzeul de arheologie Constanța.

79. *Simburești* (jud. Olt). Pe teritoriul satului Simburești, în punctul „Bolovanu”, s-a descoperit în ianuarie 1968, un mare tezaur de monede romane. Din tezaurul descoperit, 20 monede imperiale romane de argint au ajuns în colecția Institutului pedagogic din Bacău, iar alte cinci monede imperiale romane au ajuns într-o colecție particulară din Bacău. Cele 25 de monede din tezaurul de la Simburești, aflate în cele două colecții din Bacău se ȇșalonează astfel : Antoninus Pius, 6 exemplare ; Septimius Severus, 3 exemplare ; Caracalla, 2 exemplare ; Macrinus, 2 exemplare ; Iulia Maesa, 2 exemplare ; Severus Alexander, 5 exemplare ; Iulia Mamaea, 1 exemplar ; Gordianus III, 2 exemplare și 2 monede neprecizate.

*Informație* : I. Mitrea, Institutul pedagogic, Bacău.

80. *Sighișoara* (jud. Mureș). La punctul „Pîrlul Hotarului” în anul 1969, cu prilejul unor cercetări arheologice s-a descoperit un depozit de 48 monede romane imperiale de bronz, care au ajuns la Muzeul de istorie din acel oraș. După informațiile provizorii primite de la directorul muzeului, monedele s-ar ȇșalona de la împăratul August pînă la Septimiu Sever. Un studiu asupra lor se află în pregătire.

*Informație* : Gheorghe Moldovan, Muzeul de istorie, Sighișoara.

81. *Tîrpești* (com. Petricani, jud. Neamț). În SCIV, 19, 1968, 1, p. 179, nr. 68, menționam că pe teritoriul comunei s-a descoperit un tezaur de denari romani din timpul imperiului, care se păstrează la punctul muzeistic din localitate. În urma cercetărilor întreprinse în localitate de către Virgil Mihăilescu-Bîrliba, de la Muzeul arheologic din Piatra Neamț, s-a putut preciza

că tezaurul s-a descoperit în satul Tîrpești, aparținător de com. Petricani. Facem rectificarea de rigoare.

*Informație* : Virgil Mihăilescu-Bîrliba, Muzeul arheologic, Piatra Neamț.

82. *Titești* (com. Berești-Bistrița, jud. Bacău) Un tezaur de 272 denari romani imperiali s-a descoperit în localitate la punctul denumit „Coasta Depozitului”; a ajuns la Muzeul de istorie din Bacău, unde va fi studiat.

*Informație* : C. Buzdugan, Muzeul de istorie, Bacău.

83. *Urziceni* (jud. Satu Mare). În localitate s-a găsit o monedă subaerată cu efligia împăratului Traian. Este de tip Cohen<sup>2</sup>, 64, anii 103-111. Se păstrează în Muzeul din Carei, inv. 212.

*Informație* : Gh. Lazin, Muzeul județean, Deva.

84. *Valea Seacă* (com. Tătărani, jud. Vaslui). O monedă de bronz, emisă de cetatea Mesebrija în timpul lui Filip Arabul, a fost aflată într-o groapă din apropierea locuinței nr. 2. Complexul de locuințe în care a apărut moneda aparține culturii Sintana de Mureș-Cerneahov.

D. Popescu, în *SCIV*, 20, 1969, 3, p. 490, nr. 109.

85. *Vaslui* (jud. Vaslui), În urmă cu mulți ani, într-o grădină din orașul Vaslui, în timpul unor lucrări obișnuite, s-a aflat o monedă de bronz, pe care elevul Popovici Sever a dăruit-o liceului din Brăila.

După notele luate de Eugen Comșa, moneda a fost emisă de orașul Marcianopolis, probabil în timpul lui Gordian.

*Informație* : Eugen Comșa, Institutul de arheologie, București.

86. *Veșel* (jud. Hunedoara). Șapte monede romane imperiale au fost descoperite cu prilejul dezvelirii amfiteatrului roman din localitate : Nerva, 1 AE, Cohen<sup>2</sup>, 567; Commodus, 1 AE, Cohen<sup>2</sup>, 79, Iulio polis Bithynia, Căracalla 1; Severus Alexander 2 AR. Cohen<sup>2</sup>, 71 și 312 (var. cap); Iulia Mamaea 1 AE, Cohen<sup>2</sup>, 20 și 1 AE roman imperial neprecizat.

O. Floca, V. Vasilev, *Amfiteatrul militar de la Micia*, în *Sargelia*, V, 1968, p. 143 și fig. 16.

#### V. Monede bizantine

87. *Adamclisi* (jud. Constanța). În săpăturile din anul 1969 s-au găsit două monede bizantine de aur : un *solidus* de la Iustin I, de tip Bellinger, 1 h. 1, anii 518 - 519 și un *solidus* de la Tiberiu Constantin, de tip Bellinger, 4 a. 1, anii 579 - 582.

Au ajuns la Muzeul de arheologie din Constanța.

*Informație* : M. Irimia, Muzeul de arheologie, Constanța.

88. *Canlia* (jud. Constanța). Un *folles* de la Iustinian, emis de monetăria din Constantinopol, *officina* Δ, în anii 555 - 556, aflat în localitate, ajunge în Muzeul de arheologie din Constanța. Este de tip Bellinger, 52 d.

*Informație* : R. Ocheșanu, Muzeul de arheologie, Constanța.

89. *Călărași* (jud. Ialomița). O monedă de bronz, emisă de împăratul bizantin Leon al VI-lea, 886 - 912, a fost găsită de către elevi în grădina școlii din cartierul Mărgineni, aflător în partea de sud-est a orașului, și a fost dăruită MNA al Institutului de arheologie de către Petolescu C. Constantin, profesor la Școala generală de 8 ani, nr. 6 din Călărași.

AE. ↓ Greut. 7,88 g, diam. 27 mm. Conservarea bună. Este de tip Wroth, 8 (inventar 1388).

*Informație* : Petolescu C. Constantin, profesor, Călărași.

90. *Călărași-Grădiștea* (jud. Ialomița). Un *folles* bizantin anonim, de tipul Margaret Thompson A 1, emis în timpul lui I. Tzimiskes-Vasile al II-lea, 969-989, a fost găsit de către E. Moscalu în cursul săpăturilor sistematice întreprinse în acest punct în anul 1968.

AE. Greut. 8,19 g, diam. 32 mm. Conservarea satisfăcătoare, dar moneda tocită. A ajuns la MNA, inv. 1-111.

*Informație* : E. Moscalu, Institutul de arheologie, București.

91. *Constanța* (jud. Constanța). Un *solidus* de la Iustinus I, de tip Bellinger, 1 h.1, anii 518 - 519, greut. 4,47 g, diam. 21 mm, a fost descoperit în orașul Constanța în anul 1967, cu ocazia unor lucrări de canalizare. A ajuns la Muzeul de arheologie din localitate.

*Informație* : R. Ocheșanu, Muzeul de arheologie, Constanța.

92. *Ologeni* (jud. Prahova). O monedă de bronz emisă de Împăratul bizantin Manuel I Comnenul (1143-1180) a fost găsită după primul război mondial de locuitorii comunei, în partea ei de NV pe malul albiei vechi a Ialomiței. Ei au încredințat-o preotului Radu Brezeanu, iar acesta, din urmă a dăruit-o în ianuarie 1960 MNA (inv. 1070).

AE. Concav-convexă, 3,44 g. Conservarea satisfăcătoare. Este de tip Wroth, 34.

*Informație* : Bucur Mitrea, Institutul de arheologie, București.

93. *Petroiu* (com. Borcea, jud. Ialomița). Două monede bizantine de tipul Constantin al IX-lea (după Margaret Thompson) au fost aflate pe plaja Borcei, în fața satului, de către elevul Oprea Vasile, de la școala din localitate. Au ajuns la Muzeul de istorie din Călărași.

*Informație* : A. Atanasiu, Muzeul de istorie, Călărași.

94. *Sărățeni* (jud. Vaslui). În localitate este semnalată descoperirea unei monede de bronz de la Împăratul bizantin Roman al III-lea (1028-1034).

Ghenuță Coman, în *SCIV*, 20, 1969, 2, p. 310 și p. 309, fig. 16,1.

95. *Țibucani* (jud. Neamț). În localitate s-a descoperit cu cîțiva ani în urmă un *folles* de a Iustinian I. A fost emis de atelierul din Constantinopol în anul  $\chi\psi$  și este de tipul A.R. Bellinger, *Catalogue of the Byzantine coins in the Dumbarton Oaks Collection*, Washington, 1966, p. 87, nr. 40 a, anul 541/542.

AE. ✓ Greut. 18,80 g, diam. 39 mm. Conservarea satisfăcătoare, dar moneda e tocită, ștersă și cu urme de trecere prin foc. Un mular se păstrează la MNA.

*Informație* : V. Mihăilescu-Birliba, Muzeul de arheologie, Piatra Neamț.

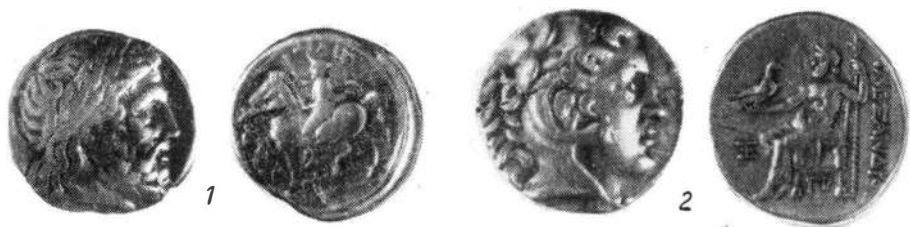
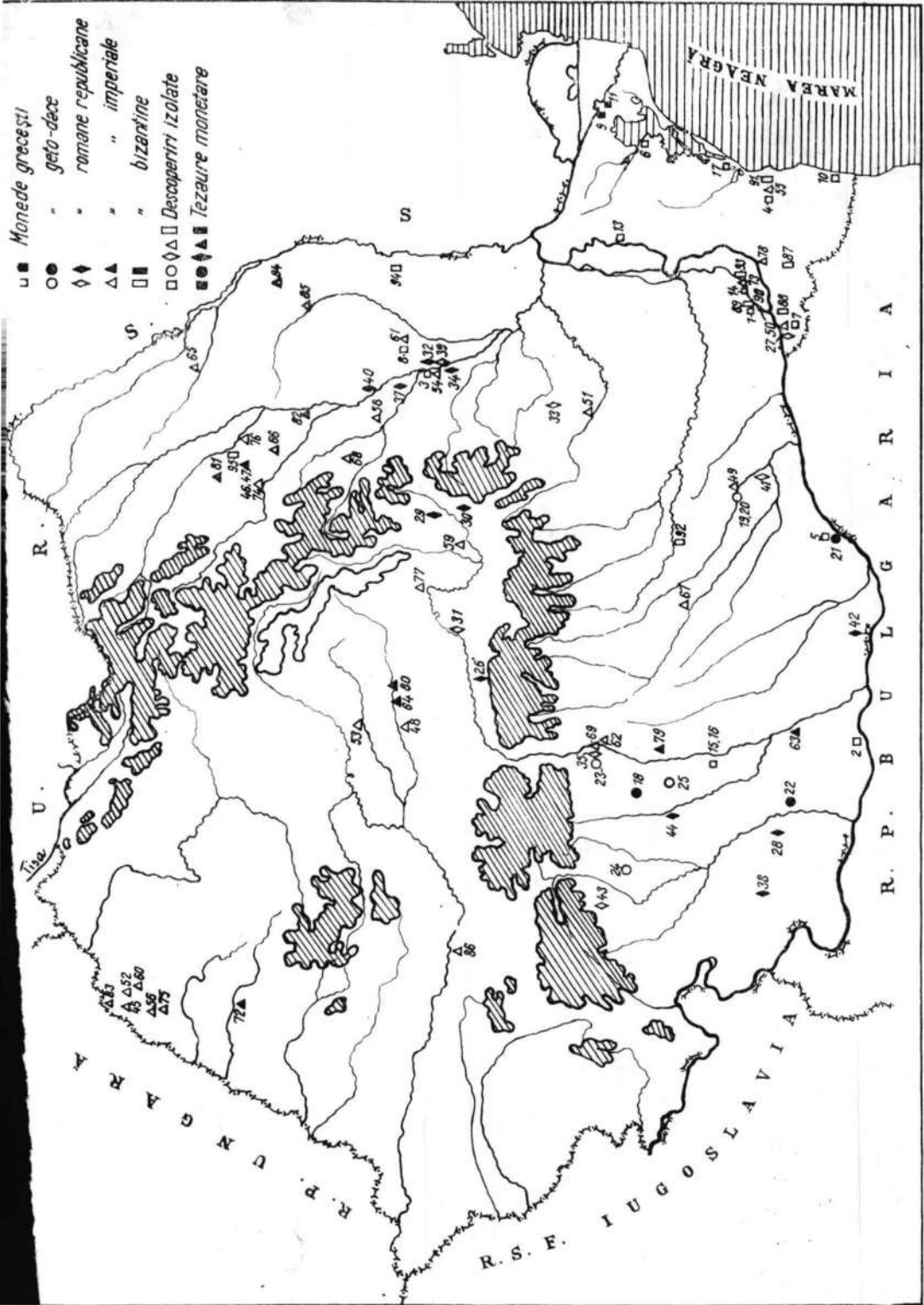

Fig. 1







N. D. Praslov, *Ранний палеолит Северо-Восточного Приазовья и Нижнего Дона*, în *МИА*, nr. 157, Editura „Найка”, filiala Leningrad, 1968, 154 p. și 89 figuri (în limba rusă).

Într-o serie de cinci capitole (I—V), autorul expune și discută principalele probleme legate de paleoliticul inferior și mijlociu din Cîmpia Rusă, aducînd date noi importante în această privință și formulînd o serie de concluzii ce ni se par valabile.

În capitolul I, *Istoricul cercetărilor*, autorul subliniază faptul că toate descoperirile paleolitice din zona nord-estică a Mării de Azov și de pe Donul Inferior sînt de dată relativ recentă, oglîndind activitatea mai multor geologi și arheologi; autorul, prezintă în principal rezultatele cercetărilor proprii, desfășurate în timpul a șase campanii de săpături, începînd din 1959.

În capitolul al II-lea, *Scurtă privire asupra istoriei geologice a spațiului nord-estic al Mării de Azov și Donul Inferior, în legătură cu istoria omului fosil*, pe baza studiilor geologice întreprinse de specialiști în zona respectivă și a analizelor de faună sînt prezentate puncte de vedere cu privire la condițiile de formare și la vîrsta celor patru terase de care sînt legate principalele descoperiri paleolitice.

Capitolul al III-lea, *Cele mai vechi stațiuni paleolitice din nord-estul Mării de Azov și de pe Donul Inferior și problema primelor locuiri în Cîmpia Rusă*, cuprinde prezentarea situației stratigrafice și a materialelor arheologice descoperite în așezările Besserghe-novka, Hreașci, Mihailovskoe, Gherasimovka și descoperirile de suprafață de la Ambrosievka și Veseloc, toate atribuite cu multă prudență, unor culturi premusteriene.

Bazat pe aceste descoperiri, ca și pe materialele atribuite paleoliticului inferior de la Luka Vrublevețkaia în Ucraina, Slatina și Valea Dîrjovului în România și Vertesszöllös în Ungaria, autorul susține ideea populării Europei centrale și răsăritene în etapele timpurii ale antropogenezei. Cu acest prilej, autorul se ridică împotriva ipotezei anterior formulată de V. P. Liubin și susținută de E. I. Krupnov și S.N. Bibikov, ipoteză potrivit căreia Cîmpia Rusă ar fi fost populată pentru prima oară de musterieni veniți din părțile Caucazului.

Capitolul al IV-lea, *Stațiuni din epoca musteriană*, cuprinde o serie de observații cu privire la nivelul de dezvoltare al culturii în această epocă, perfecționarea tehnicii de cioplire a pietrei și a unor forme de unelte și arme apărute în etapele timpurii ale istoriei omenirii, după cum și apariția unor noi tipuri.

Musterianul este privit ca o epocă în decursul căreia s-au dezvoltat mai multe culturi arheologice cu trăsături specifice, ocupînd teritorii mai mult sau mai puțin întinse. Ocupîndu-se de materialele musterice din zona de la nord-est de Marea de Azov și de pe Donul Inferior, le pune în comparație cu cele contemporane din Donbas, Caucaz, Orientul Apropiat, centrul Cîmpiei Ruse, după cum și cu cele din zona subcarpatică, centrul și apusul Europei. În urma cercetărilor din 1959—1966, numărul descoperirilor musteriene a crescut; cu toate acestea, auto-



rul constată că în zona studiată rămâne un răstimp lung între așezările din paleoliticul inferior și cele musteriene, de aceea nu se poate vorbi încă de o legătură genetică între ele.

În continuare sînt prezentate materialele descoperite în principalele așezări studiate în ultimii ani: Rajok I, II, III, Bokovo, Beglița, Levisadovka, Gherasimovka etc. Pe lângă un material litic foarte interesant, autorul subliniază importanța descoperirii unui dinte de om în stratul IV din așezarea Rajok I. A. A. Zubov, care a studiat dintele, nu constată nici un fel de urme arhaice, fapt ce-l determină pe autor să pună din nou în discuție problema prezenței lui *Homo sapiens* în mediul musterian.

Vorbind despre materialele din așezarea Beglițko, autorul se oprește mai mult asupra unui vîrf bifacial lung de 28 cm, reluînd o discuție purtată de mai mulți autori cu privire la originea acestui tip de uneltă care apare în medii și perioade diferite. În această problemă autorul se ridică împotriva ipotezei după care formele bifaciale reprezintă tradiții etnice. După părerea sa, reușita ciopririi unor astfel de piese este legată în primul rînd de calitatea materiei prime.

Capitolul al V-lea, *Unele probleme ale dezvoltării culturii și societății în paleoliticul timpuriu*, reprezintă o analiză generală a epocii musteriene, subliniindu-se faptul că în prezent s-a ajuns la concluzia unanim recunoscută și anume că termenul de musterian cuprinde un complex de grupe culturale, unele înrudite, altele cu origini complet diferite. Totodată, se subliniază faptul că determinarea vîrstei diferitelor complexe nu poate fi realizată numai pe baze tipologice, avîndu-se în vedere faptul că diferitele variante culturale se schimbă foarte puțin în timp. În cadrul acestei probleme, autorul readuce în discuție datarea diferitelor așezări musteriene de pe teritoriul Uniunii Sovietice, subliniind importanța deosebită a analizei competente a poziției stratigrafice din fiecare așezare.

De un deosebit interes este discutarea problemei organizării sociale în epoca amintită. Atît din materialele apărute pînă acum cit și pe baza ultimelor cercetări arheologice, autorul constată că pentru paleoliticul inferior e greu de făcut încă aprecieri substanțiale în acest domeniu; pentru musterian însă, se pot distinge, în linii generale, unele caracteristici. În legătură cu aceasta se ridică problema apariției organizației tribale. Autorul, bazat pe lucrările lui S. P. Tolstov, N. A. Butinov și alte concluzii ce se pot trage din studierea materialelor arheologice, conchide că pentru musterian nu poate fi vorba încă de organizații tribale, principala formă de organizare constituind-o un mic colectiv independent ce ocupa un teritoriu limitat, avînd legături permanente cu colective asemănătoare din apropiere. Prin legăturile lor, cultura materială a căpătat caractere comune, toate la un loc formînd o „comunitate etnoculturală”. În formularea autorului, prin „comunitate etnoculturală” trebuie să înțelegem „totalitatea diferitelor grupe de oameni cu trăsături comune în producția materială, care dovedesc legături directe sau indirecte pe teritoriul respectiv”, amintind că, în arheologia epocilor mai tîrziu asemenea comunități, cîteodată, sînt denumite „zone culturale”<sup>1</sup> sau „regiuni culturale”<sup>2</sup>.

Indiciul de bază în asemănarea sau deosebirea diferitelor stațiuni, poate fi constituit, după autor, numai de către formele specifice de obiecte, care au o anumită tradiție de confecționare și nu trebuie neapărat să reprezinte un material de masă (exemplu, vîrfurile triunghiulare bifaciale în cultura Kostenki-Strelețkaia).

În încheiere, autorul subliniază importanța descoperirii în ultimii ani a mai multor stațiuni arheologice premusteriene, cu o situație stratigrafică clară, fapt ce a permis precizarea populării teritoriului studiat încă în decursul paleoliticului inferior. Totodată se face un scurt comentariu asupra importanței apariției unor noi tipuri de unelte (nucleul pris-

<sup>1</sup> G. Kossina. *Ursprung und Verbreitung der Germanen in frühgeschichtlicher Zeit*, Leipzig, 1936, p. 21.

<sup>2</sup> A. H. Formozov, *Этнокультурные области на территории Европейской части СССР в каменном веке*, Moscova, 1959, p. 23.

matic și burinul) și tehnici de cioplire (cea levalloisiană), după cum și câteva considerații cu privire la trecerea de la musterian la paleoliticul superior. În această problemă, materialele care au stat la baza lucrării au permis autorului să conchidă că între musterian și paleoliticul superior se observă o legătură succesivă neîntreruptă, fapt stabilit și în multe alte zone.

Pe baza unor materiale puțin numeroase dar deosebit de interesante, care cuprind o epocă lungă din istoria societății, autorul a reușit să reia și să discute o serie de probleme în cercetarea paleoliticului, aducând o contribuție reală la cunoașterea răspândirii primilor locuitori în zona studiată.

Maria Litiri

Jan Filip, *Manuel Encyclopédique de Préhistoire et Protohistoire Européenne*, vol. I [A—K], Praga Academia. Edition de l'Académie Tchecoslovaque des Sciences, 1966, 664 p., cu numeroase fig. în text, + XL pl. în afară de text.

Vol. II [L—Z], Praga, 1969, p. 665—1 756, cu numeroase fig. în text și pl. XLI—XCII în afară de text.

În anul 1969 a ieșit de sub teascurile Editurii Academice cehoslovace de științe din Praga, volumul al II-lea și ultimul al unei enciclopedii intitulată *Manuel Encyclopédique de Préhistoire et Protohistoire Européenne*.

Publicația menționată mai sus este condusă de către academicianul Jan Filip, profesor la Universitatea din Praga și directorul Institutului de arheologie al Academiei cehoslovace de științe.

Pornind de la faptul că cercetările arheologice au cunoscut mai ales în anii de după cel de-al doilea război mondial o vertiginosă dezvoltare, de pe urma căreia au fost scoase la lumină noi documente privind cultura materială a diferitelor populații din Europa, autorul își propune ca aceste cuceriri științifice să fie aduse la cunoștința celor interesați prin scurte, dar dense articole, scrise de către cercetătorii cei mai indicați din țările respective, de preferință chiar de către descoperitori. Aranjarea lor în ordine alfabetică în cadrul Enciclopediei și ilustrarea cu materialul documentar strict necesar, desene sau fotografii, la care se adaugă o scurtă informare bibliografică, asigură pe cititor cu o documentare rapidă și competentă a problemei urmărite.

Sînt vrednice de reținut și semnalat unele inovații ce au fost introduse în această Enci-

clopedie, spre deosebire de altele similare. Este vorba de menționarea numelor de țări, precum și a localităților mai importante, capitalele diferitelor țări și orașele-centre culturale, sub care sînt pomenite toate instituțiile culturale, începînd cu cele universitare și sfîrșind cu cele muzeale. Cu această ocazie se dau și scurte, dar foarte prețioase informații cu privire la organizarea, conținutul, istoricul și personalul acelei instituții. Tot aici se menționează și publicațiile periodice, revistele, cu indicarea anilor de apariție. Dar inovația nu se rezumă numai la atît. Se mai adaugă și un alt element nou în cadrul Enciclopediei: la locul respectiv alfabetic general sînt inserate și numele arheologilor din trecut și cei actuali. Și, fapt important, în legătură cu fiecare din cercetători ni se dau și unele date esențiale: data și locul nașterii, studiile, titlurile științifice, instituția unde lucrează, funcția, specialitatea și o scurtă enumerare a principalelor lucrări.

România este bine reprezentată în această Enciclopedie prin nu mai puțin de 250 articole, privind toate culturile materiale care sînt expuse sub numele localității eponime.

Vrednic de remarcat este faptul că pe lângă nume de culturi ce au pătruns și rămas în nomenclatura europeană de specialitate (Boian, Vădastra, Cucuteni, Gumelnița, Gîlna,

matic și burinul) și tehnici de cioplire (cea levalloisiană), după cum și câteva considerații cu privire la trecerea de la musterian la paleoliticul superior. În această problemă, materialele care au stat la baza lucrării au permis autorului să conchidă că între musterian și paleoliticul superior se observă o legătură succesivă neîntreruptă, fapt stabilit și în multe alte zone.

Pe baza unor materiale puțin numeroase dar deosebit de interesante, care cuprind o epocă lungă din istoria societății, autorul a reușit să reia și să discute o serie de probleme în cercetarea paleoliticului, aducând o contribuție reală la cunoașterea răspândirii primilor locuitori în zona studiată.

Maria Litiri

Jan Filip, *Manuel Encyclopédique de Préhistoire et Protohistoire Européenne*, vol. I [A—K], Praga Academia. Edition de l'Académie Tchecoslovaque des Sciences, 1966, 664 p., cu numeroase fig. în text, + XL pl. în afară de text.

Vol. II [L—Z], Praga, 1969, p. 665—1 756, cu numeroase fig. în text și pl. XLI—XCII în afară de text.

În anul 1969 a ieșit de sub teacurile Editurii Academice cehoslovace de științe din Praga, volumul al II-lea și ultimul al unei enciclopedii intitulată *Manuel Encyclopédique de Préhistoire et Protohistoire Européenne*.

Publicația menționată mai sus este condusă de către academicianul Jan Filip, profesor la Universitatea din Praga și directorul Institutului de arheologie al Academiei cehoslovace de științe.

Pornind de la faptul că cercetările arheologice au cunoscut mai ales în anii de după cel de-al doilea război mondial o vertiginosă dezvoltare, de pe urma căreia au fost scoase la lumină noi documente privind cultura materială a diferitelor populații din Europa, autorul își propune ca aceste cuceriri științifice să fie aduse la cunoștința celor interesați prin scurte, dar dense articole, scrise de către cercetătorii cei mai indicați din țările respective, de preferință chiar de către descoperitori. Aranjarea lor în ordine alfabetică în cadrul Enciclopediei și ilustrarea cu materialul documentar strict necesar, desene sau fotografii, la care se adaugă o scurtă informare bibliografică, asigură pe cititor cu o documentare rapidă și competentă a problemei urmărite.

Sînt vrednice de reținut și semnalat unele inovații ce au fost introduse în această Enci-

clopedie, spre deosebire de altele similare. Este vorba de menționarea numelor de țări, precum și a localităților mai importante, capitalele diferitelor țări și orașele-centre culturale, sub care sînt pomenite toate instituțiile culturale, începînd cu cele universitare și sfîrșind cu cele muzeale. Cu această ocazie se dau și scurte, dar foarte prețioase informații cu privire la organizarea, conținutul, istoricul și personalul acelei instituții. Tot aici se menționează și publicațiile periodice, revistele, cu indicarea anilor de apariție. Dar inovația nu se rezumă numai la atît. Se mai adaugă și un alt element nou în cadrul Enciclopediei: la locul respectiv alfabetic general sînt inserate și numele arheologilor din trecut și cei actuali. Și, fapt important, în legătură cu fiecare din cercetători ni se dau și unele date esențiale: data și locul nașterii, studiile, titlurile științifice, instituția unde lucrează, funcția, specialitatea și o scurtă enumerare a principalelor lucrări.

România este bine reprezentată în această Enciclopedie prin nu mai puțin de 250 articole, privind toate culturile materiale care sînt expuse sub numele localității eponime.

Vrednic de remarcat este faptul că pe lângă nume de culturi ce au pătruns și rămas în nomenclatura europeană de specialitate (Boian, Vădastra, Cucuteni, Gumelnița, Gîlna,

Tei etc.), sînt valorificate și puse în circulație mondială și noile rezultate obținute de arheologia românească în ultimul sfert de secol. Cu titlu ilustrativ vom aminti doar cîteva: Valea Lupului, Baia de Fier, Valea Dîrjovului pentru paleolitic; Hamangia, Criș, Cernica, Petrești, Hăbășești pentru neolitic; Monteoru, Verbicioara, Gîrla Mare, Costișa pentru bronz; Stoicani, Birsești, Ferigile pentru epoca primului fier. Și exemplificările ar putea continua pentru toate epocile următoare pînă în secolul al X-lea. Cultura materială și spirituală a geto-dacilor, pe baza noilor rezultate obținute în săpături, este valorificată de către acad. C. Daicoviciu în articolul *Dacia*.

Din restul articolelor ne poate reține atenția *România*, referitor la care sînt prezentate succint geografia și principalele culturi materiale care au fost descoperite pe teritoriul țării noastre (cu o hartă). Pentru amănunte în legătură cu fiecare din aceste culturi se tri-

mite la vocile respective, unde se găsește și materialul ilustrativ. Tot aici se face un scurt istoric al cercetărilor arheologice din țara noastră, al lucrărilor de sinteză, al periodicelor de specialitate, precum și menționarea principalelor muzee de caracter arheologic din țară (Cluj, Iași, Constanța, Alba-Iulia).

Pentru restul articolelor, care sînt adevărate studii sintetice, și-au dat contribuția toți cercetătorii de la toate centrele universitare și institutele, muzee centrale și locale.

Munca de depistare, coordonare și revizie i-a revenit prof. D. Berciu care, așa cum afirmă în prefața editorului Enciclopediei, „a organizat în România o rețea de eminenți colaboratori”.

Datorită stăruinței și muncii depuse de către întregul colectiv de colaboratori sucezirile arheologiei românești din ultimul sfert de veac sînt valorificate pe plan internațional.

*Bucur Mitrea*

## LISTA PRESCURTĂRILOR FOLOSITE MAI DES ÎN REVISTĂ

- AA** — Archäologischer Anzeiger.  
**ActaArch** — Acta Archaeologica Budapesta.  
**Budapesta**  
**ACMI** — Anuarul Comisiunii Monumentelor Istorice, 1915, 1942, 1943.  
**AÉ** — Archaeologiai Értesitő.  
**AISC** — Anuarul Institutului de studii clasice, I—V, 1928—1948.  
**AJA** — American Journal of Archaeology.  
**AnnÉp** — Année Épigraphique.  
**AO** — Arhivele Olteniei, Craiova, I—XIX, 1922—1948.  
**AR** — Archeologické Rozhledy.  
**ArchHung** — Archaeologia Hungarica. Acta Archaeologica Musei Nationalis Hungarici.  
**ArchKözl** — Archeologiai Közlemények, Budapest, 1859—1889.  
**AUS** — Annales Université de Sofia.  
**BerRGK** — Deutsches Archäologisches Institut, Bericht der Römisch-Germanischen Kommission.  
**BonnJahrb** — Bonner Jahrbücher.  
**CIL** — Corpus Inscriptionum Latinarum.  
**Dacia** — Dacia, Recherches et découvertes archéologiques en Roumanie, București, I—XII, 1924—1947; N.S., I, 1957; II, 1958; III, 1959; IV, 1960; V, 1961; VI, 1962; VII, 1963; VIII, 1964; IX, 1965; X, 1966; XI, 1967; XII, 1968.  
**DolgSzeged** — Dolgozatok — Travaux de l'Université Fr. Joseph, Szeged.  
**GlasnikSarajevo** — Glasnik Hrvatskih zemaljskih muzeja u Sarajevu.  
**ILS** — Dessau, Inscriptiones latinae selectae.  
**JAlt** — Jahrbuch für Altertumskunde.  
**KS** — Краткие сообщения Института истории материальной культуры Академии наук СССР.  
**Materiale** — Materiale arheologice privind istoria veche a R.P.R., vol. I (1953); Materiale și cercetări arheologice, vol. II (1956); vol. III (1957); vol. IV (1957); vol. V (1959); vol. VI (1959); vol. VII (1960); vol. VIII (1962).  
**MIA** — Материалы и исследования по археологии СССР.  
**MKE** — Muzeumi és Könyvtári Értesitő, Budapest, I—X, 1907-1966.

- PA** — Památky Archeologické.
- PZ** — Prähistorische Zeitschrift.
- RE** — Pauly-Wissowa, Real-Encyclopädie der Klassischen Altertumswissenschaft.
- SA** — Советская археология.
- SCIV** — Studii și cercetări de istorie veche.
- SlovArch** — Slovenska Archeologia.
- WPZ** — Wiener Prähistorische Zeitschrift.

**REVISTE PUBLICATE ÎN EDITURA  
ACADEMIEI REPUBLICII SOCIALISTE ROMÂNIA**

STUDII – REVISTĂ DE ISTORIE  
REVUE ROUMAINE D'HISTOIRE  
STUDII ȘI CERCETĂRI DE ISTORIE VECHÉ  
DACIA. REVUE D'ARCHÉOLOGIE ET D'HISTOIRE  
ANCIENNE  
REVUE DES ÉTUDES SUD-EST EUROPÉENNES  
ANUARUL INSTITUTULUI DE ISTORIE – CLUJ  
ANUARUL INSTITUTULUI DE ISTORIE ȘI  
ARHEOLOGIE – IAȘI  
STUDII ȘI CERCETĂRI DE ISTORIA ARTEI  
– SERIA ARTĂ PLASTICĂ  
– SERIA TEATRU-MUZICĂ-CINEMATOGRAFIE  
REVUE ROUMAINE D'HISTOIRE DE L'ART  
STUDII CLASICE

La publication „Studii și cercetări de istorie veche” paraît 4 fois par an. Le prix d'un abonnement annuel est de £ 3.6.0; – FF 39, – DM 32, –. Toute commande à l'étranger sera adressée à centrala cărții, Oficiul de comerț exterior, Bolte postale 134–135, Bucarest, Roumanie, ou à ses représentants à l'étranger. En Roumanie, vous pourrez vous abonner par les bureaux de poste ou chez votre facteur.





## COMITETUL DE REDACȚIE

*Redactor responsabil :*

Acad. EM. CONDURACHI

*Membri :*

D. BERCIU, MARIA COMȘA, acad. C. DAICOVICIU, VLADIMIR DUMITRESCU; MIRCEA D. MATEI, BUCUR MITREA, I. NESTOR, membru corespondent al Academiei Republicii Socialiste România, M. PETRESCU-DÎMBOVIȚA, D.M. PIPPIDI, membru corespondent al Academiei Republicii Socialiste România, DORIN POPESCU, G.H. ȘTEFAN, membru corespondent al Academiei Republicii Socialiste România.

*Secretar de redacție :*

SUSANA BOGDAN

Prețul unui abonament anual este de 100 de lei. În țară, abonamentele se primesc la oficiile poștale, factorii poștali și difuzorii de presă din întreprinderi și instituții. Comenzile și abonamentele din străinătate se primesc la Centrala cărții. Oficiul de comerț exterior, București, Căsuța poștală 134—135 sau la reprezentanții săi din străinătate.

Manuscrisele, cărțile și revistele pentru schimb, precum și orice corespondență se vor trimite Comitetului de redacție, pe adresa :

Str. I. C. Frimu, nr. 11, București.

**LUCRĂRI APĂRUTE ÎN EDITURA  
ACADEMIEI REPUBLICII SOCIALISTE ROMÂNIA**

- • • **Istoria României**, vol. I, 1960, 891 p. + 190 fig. + 16 pl., 45 lei; vol. II, 1962, 1 159 p. + 20 pl., 45 lei; vol. III, 1964, 1 259 p. + 11 pl., 45 lei; vol. IV, 1964, 864 p. + 10 pl., 45 lei.
- • • **Din istoria Transilvaniei**, ed. a 3-a, 1963, vol. I, 336 p. + 15 pl., ed. a 2-a, vol. II, 552 p. + 1 pl., vol. I și II, 65, 60 lei.
- D. M. PIPPIDI și D. BERCIU, **Din istoria Dobrogei**, vol. I, Geți și greci la Dunărea de jos din cele mai vechi timpuri până la cucerirea romană, „Bibliotheca Historica Romaniae”, II, 1965, 344 p., 13 pl., 28 lei.
- RADU VULPE — ION BARNEA, **Din istoria Dobrogei**, vol. II, Romanii la Dunărea de jos, „Bibliotheca Historica Romaniae”, IV, 1968, 591 p., 42 lei.
- C. DAICOVICIU, E. PETROVICI și GH. ȘTEFAN, **La formation du peuple roumain et de sa langue**, „Bibliotheca Historica Romaniae”, I, 1963, 67 p. + 1 pl., 3,25 lei (a apărut și în limba germană).
- EMIL CONDURACHI, **L'archéologie roumaine au XX<sup>e</sup> siècle**, „Bibliotheca Historica Romaniae”, 3, 1963, 104 p. + 18 pl., 7,25 lei (a apărut și în limba engleză).
- D. PROTASE, **Problema continuității în Dacia în lumina arheologiei și numismaticei**, 1966, 251 p., 31 lei.
- • • **Corpus Vasorum Antiquorum**, îngrijit de Suzana Dimitriu și Petre Alexandrescu, cu colaborarea lui Vladimir Dumitrescu, Prefața de acad. Em. Condurachi, 1965, 56 p., 43 pl., 44 lei.
- D. TUDOR, **Tabula Imperii Romani Drobeta — Romula — Suedava**, 1965, 25 p., 1 hartă, 2,50 lei.
- GH. DIACONU, **Tirgșor. Necropola din secolele III—IV e.n.**, 1965, 332 p., 2 pl., 40 lei.
- D. BERCIU, **Cultura Hamangia. Noi contribuții**, vol. I, 1966, 323 p., 4 pl., legat anvelopă, 23,50 lei.
- • • **Histria**, vol. II, sub îngrijirea acad. Em. Condurachi, 1966, 541 p., 11 pl., legat, anvelopă, 58 lei.
- BUCUR MITREA, CONSTANTIN PREDA, **Necropole din secolul al IV-lea în Muntenia**, 1966, 403 p., 40 lei.
- • • **Arheologia Moldovei**, vol. II—III, 1964, 530 p., 65 lei; vol. IV, 1966, 369 p., 39 lei; vol. V, 1967, 344 p., 36 lei.
- ALEXANDRU VULPE, **Necropola hallstättiană de la Ferigile, monografie arheologică**, „Bibliotheca de arheologie”, XI, 1967, 208 p., 44 pl., 27 lei.
- • • **Dinogetia**, vol. I, 1967, 409 p., 46 lei.
- • • **Inventaria Arheologică**, fasc. 1, 1966, 17 file, 5,47 lei; fasc. 2, 1966, 10 file, 4 lei; fasc. 3, 1967, 11 file, 4 lei; fasc. 4, 1967, 14 file, 5,25 lei.
- AL. PĂUNESCU, **Evoluția uneltelor și armelor de piatră cioplită descoperite pe teritoriul României**, „Biblioteca de arheologie”, 1970, 359 p., 60 fig., 27 lei.
- D. PRODAN, **Iobăgia în Transilvania în sec. al XVI-lea**, vol. I, 1967, 596 p., 37 lei; vol. II, 1968, 862 p., 48 lei.
- N. IORGA, **Materiale pentru o istoriologie umană**. Fragmente inedite publicate de Liliana N. Iorga, 1968, 375 p., 1 pl., 23 lei.
- I. I. RUSSU, **Ilirii. Istoria — limba și onomastica — romanizarea**, „Biblioteca istorică”, XVII, 21,50 lei.
- D. BERCIU, **Arta traco-getică**, „Biblioteca de arheologie”, XIV, 1969, 234 p., 31 lei.

SCIV, tomul 21, nr. 2, București, 1970, p. 185—354

