

ACADEMIA DE ȘTIINȚE SOCIALE ȘI POLITICE  
A REPUBLICII SOCIALISTE ROMÂNIA

STUDII ȘI CERCETĂRI DE  
ISTORIE VECHĂ  
ȘI ARHEOLOGIE

3

TOMUL 31  
IULIE — SEPTEMBRIE  
1980

EDITURA ACADEMIEI REPUBLICII SOCIALISTE ROMÂNIA

# STUDII ȘI CERCETĂRI DE ISTORIE VECHĂ ȘI ARHEOLOGIE

TOMUL 31

Nr. 3

ieulie — septembrie 1980

## SUMAR

CONSTANTIN PREDA, Din numismatică geto-dacică . . . . .	333
---	-----

### STUDII

PETRE ALEXANDRESCU, Natura lui Zalmoxis potrivit relatării lui Herodot . . .	343
MARIA ALEXANDRESCU VIANU, Observații asupra erolării trace . . . . .	355
MARIANA MARCU, Unele date privind practicarea meșteșugurilor în așezările daco-romane din sud-estul Transilvaniei . . . . .	365
GH. POENARUBORDEA, R. OCHEȘEANU, Probleme istorice dobrogene (secolele VI—VII) în lumina monedelor bizantine din colecția Muzeului de istorie națională și arheologie din Constanța . . . . .	377
NICULAE CONOVICI, RADU LUNGU, Un nou tezaur de monede bizantine descoperit la Păculul lui Soare . . . . .	397
DAN GH. TEODOR, Tezaurul de la Răducăneni — Iași . . . . .	403

### MATERIALE ȘI CERCETĂRI ARHEOLOGICE

M. BRUDIU, Descoperiri paleolitice la Crasnaleuca (com. Cotușca, jud. Botoșani) . . .	425
I. I. RUSSU, <i>Veterani et cives Romani miclenses</i> . . . . .	445
CONSTANTIN C. PETOLESCU, Note epigrafice (IV) . . . . .	455
<u>VASILE CULICĂ</u> , Plăci votive și reprezentări sculpturale din cetatea romano-bizantină de la Izvoarele și din teritoriul municipiului Durostorum . . . . .	463

### NOTE ARHEOLOGICE

GHENUȚĂ COMAN, Suporturi de vatră geto-dacice descoperite la Văleni (jud. Vrancea)	473
CRIȘAN MUȘETEȘTEANU, Fragment de diplomă militară romană de la Durostorum . . .	477

### NECROLOG

Profesorul Gheorghe Ștefan (Petre Diaconu) . . . . .	479
--	-----

### CRONICA VIEȚII ȘTIINȚIFICE

Sesiunea științifică „Istoria și civilizația geto-dacilor în epoca lui Burebista” (Niculae Conovici) . . . . .	483
--	-----

## RECENZII

<i>Iscrizioni storiche ellenistiche, II, Grecia Centrale e Settentrionale, Firenze, 1975</i> (D. M. Pippidi) . . . . .	485
ALEXANDRU POPA — ION BERCIOU, <i>Le culte de Jupiter Dolichenus dans la Dacie romaine</i> , Leiden, 1978 (Constantin C. Petolescu) . . . . .	486
Suceava. Anuarul Muzeului județean, 5, 1978 (Irina Casan-Franga) . . . . .	488
 <i>ABREVIERI</i> . . . . .	 493

# ÉTUDES ET RECHERCHES D'HISTOIRE ANCIENNE ET D'ARCHÉOLOGIE

TOME 31

N° 3

juillet — septembre 1980

## SOMMAIRE

CONSTANTIN PREDA, De la numismatique géto-dace . . . . .	333
--	-----

### ÉTUDES

PETRE ALEXANDRESCU, La nature de Zalmoxis selon Hérodote . . . . .	343
MARIA ALEXANDRESCU VIANU, Remarques sur l'héroïsation thrace . . . . .	355
MARIANA MARCU, Einige Beweise über die Tätigkeit der Gewerbe in den dakisch-römischen Siedlungen in Südosttranssilvanien . . . . .	365
GH. POENARU BORDEA, R. OCHEȘEANU, Problèmes historiques de la Dobroudja (VI <sup>e</sup> —VII <sup>e</sup> siècles) à la lumière des monnaies byzantines de la collection du Musée d'histoire nationale et d'archéologie de Constanța . . . . .	377
NICULAE CONOVICI, RADU LUNGU, Un nouveau trésor de monnaies byzantines découvert à Păculul lui Soare . . . . .	397
DAN GH. TEODOR, Le trésor de Răducăneni—Iasi . . . . .	403

### MATÉRIAUX ET RECHERCHES ARCHÉOLOGIQUES

M. BRUDIU, Recherches paléolithiques à Crasnaleuca (com. Cotușca, dép. de Botoșani) . . . . .	425
I. I. RUSSU, <i>Veterani et ciues Romani miclenses</i> . . . . .	445
CONSTANTIN C. PETOLESCU, Notes épigraphiques (IV) . . . . .	455
VASILE CULICĂ, Plaques votives et fragments de sculptures provenant de la forteresse romano-byzantine d'Izvoarele et du territoire du municipe de Durostorum . . . . .	463

### NOTES ARCHÉOLOGIQUES

GHENUȚĂ COMAN, Chenets géto-daces découverts à Văleni (dép. de Vrancea) . . . . .	473
CRÎȘAN MUȘETEANU, Fragment d'un diplôme militaire romain de Durostorum. . . . .	477

### NECROLOGIE

Professeur Gheorghe Ștefan (Petre Diaconu). . . . .	479
---	-----

### CHRONIQUE DE LA VIE SCIENTIFIQUE

La session scientifique „L'histoire et la civilisation des Géo-Daces à l'époque de Burebista” (Niculae Conovici) . . . . .	483
--	-----

## COMPTES RENDUS

<i>Iscrizioni storiche ellenistiche, II, Grecia Centrale e Settentrionale</i> , Firenze, 1975 (D. M. Pippidi) . . . . .	485
ALEXANDRU POPA — ION BERCIU, <i>Le culte de Jupiter Dolichenus dans la Dacie romaine</i> , Leiden, 1978 (Constantin C. Petolescu) . . . . .	486
Suceava. Anuarul Muzeului județean, 5, 1978 (Irina Casan-Franga) . . . . .	488
ABRÉVIATIONS. . . . .	493

# DIN NUMISMATICA GETO-DACICĂ

DE

CONSTANTIN PREDĂ

Monetăria geto-dacică, alături de cea celtică, constituie unul din cele mai interesante capitole ale numismatiei antice. Integrată în rîndul manifestărilor de caracter „barbar”, confundată multă vreme cu monetăria celtică, numismatica geto-dacică ni se înfățișează acum ca o unitate bine definită. Deși s-a dovedit a fi un domeniu dificil de cercetat, importanța ei pentru cunoașterea istoriei economice și politice a Daciei preromane este cu totul remarcabilă.

Cercetările dedicate monetăriei geto-dacice au parcurs un drum lung și anevoios, dar încununat de succes. De la note și informații, la studii și lucrări de sinteză, de la descoperiri izolate la tezaure mari, numismatica geto-dacică a ajuns să se sprijine pe un bogat și variat material documentar. La progresele realizate în acest domeniu au contribuit numismați și istorici de seamă, printre care se remarcă Constantin Moisil<sup>1</sup>, V. Pârvan<sup>2</sup>, K. Pink<sup>3</sup>, precedați de E. A. Bielz<sup>4</sup> și Ö. Gohl<sup>5</sup> și urmați de B. Mitrea<sup>6</sup>, Oct. Floca<sup>7</sup>, Oct. Iliescu<sup>8</sup>, C. Preda<sup>9</sup>, Eug. Chirilă<sup>10</sup>, I. Winkler<sup>11</sup>, Th. Gerasimov<sup>12</sup>, Eva Kolníková<sup>13</sup> și alții. Studiarea completă a întregului material numismatic ne arată o dată în plus că monedele de tip Filip al II-lea sau de tip greco-macedonean, cum sînt denumite adesea, reprezintă una din cele mai importante și mai caracteristice

<sup>1</sup> Const. Moisil, în *Lui Ion Bîanu — amintire*, București, 1916—1921, p. 307—331; BSNR, 15, 1920, p. 59—78; CNA, 12, 1940, p. 241—248; în *Buletin științific al Academiei RPR*, I, 1948, 1, p. 1—7 și II, 2—4, 1950, p. 53—65.

<sup>2</sup> V. Pârvan, *Getica*, București, 1926, p. 598—606.

<sup>3</sup> K. Pink, *Die Münzprägung der Ostketten und ihrer Nachbarn*, Diss. Pann., S. II, 15, 1939.

<sup>4</sup> E. A. Bielz, AVSL, 11, 3, 1874, p. 454—468.

<sup>5</sup> Ö. Gohl, *Numismatikal Közlöny*, 1903—1915 (passim).

<sup>6</sup> B. Mitrea, ED, 10, 1945, p. 27—58; idem, *Studii și referate*, I, 1954, p. 290—302; idem, SCIV, 22, 1971, 2, p. 156—177.

<sup>7</sup> Oct. Floca, Dacia, 11—12, 1945—1947, p. 71—104.

<sup>8</sup> Oct. Iliescu, CNA, 16, 1942, p. 40—42 și 17, 1943, p. 170—175; S. Dimitriu și Oct. Iliescu, Dacia, N.S., 3, 1959, p. 259—310.

<sup>9</sup> C. Preda, *Jahrbuch f. Numismatik und Geldgeschichte*, 16, 1966, p. 63—82; idem, Dacia, N.S., 8, 1964, p. 353—361; idem, *ArhMold*, 4, 1966, p. 138—173; idem, SCN, 4, 1968, p. 47—68; idem, *Moneda antică în România*, București, 1968; idem, *Monedele geto-dacilor*, București, 1973; idem, BSNR, 1975, p. 13—22.

<sup>10</sup> Eug. Chirilă, Dacia, N.S., 9, 1965, p. 185—200; idem, *Der Münzhort von Șilindia*, Oradea, 1972.

<sup>11</sup> I. Winkler, *Numismatický Sborník*, Praga, 5, 1958, p. 5—43; idem, *Acta Arch. Carp.*, 8, 1966, p. 83—110 și 10, 1968, p. 111—115; idem, *Acta MN*, 5, 1968, p. 33—48 și 6, 1969, p. 67—88; idem, *Apulum*, 7, 1, 1968, p. 209—228.

<sup>12</sup> Th. Gerasimov, *Izvestija*, Sofia, 1934—1968 (passim).

<sup>13</sup> Eva Kolníková, SCN, 5, 1971, p. 39—49.

manifestări culturale din Dacia în secolele II—I î.e.n. Acest proces monetar, departe de a se confunda cu o simplă operație de imitare a unor prototipuri greco-macedonene, reflectă în mod fidel caracterul societății geto-dace din perioada anterioară lui Burebista. Rezultat direct al dezvoltării generale a populației locale din regiunile carpato-dunărene, monetăria de tip Filip al II-lea se dovedește a fi unul din izvoarele de prim ordin ale istoriei economice și social-politice a geto-dacilor.

Primele manifestări din acest domeniu au avut loc în zona getică a Dunării, în prima jumătate a secolului al III-lea î.e.n., unele din cele mai vechi monede datînd din jurul anului 300 î.e.n. Monedele din această perioadă de început au fost emise foarte probabil la sud de Dunăre și au luat ca model principal tetradrahmele postume ale lui Filip al II-lea<sup>14</sup>.

Apariția primelor monede locale în regiunea getică a Dunării nu este un fenomen izolat sau întîmplător. Procesul ca atare se înscrie într-un context mai larg istoric, caracteristic ambelor maluri ale Dunării. El ne apare ca un rezultat firesc al stadiului de dezvoltare a populației getice și o consecință a transformărilor economice, care se petrec în a doua jumătate a secolului al IV-lea î.e.n. în această regiune. Extinderea influenței politice și economice a statului macedonean din timpul lui Filip al II-lea și Alexandrul cel Mare pînă la nord de Dunăre creează condițiile necesare unei mai bune circulații a monedelor și produselor greco-macedonene pe spații întinse, de la Balcani pînă la Carpați. Înmulțirea schimburilor intertribale și condițiile favorabile menționate au dus la apariția primelor monede getice de tip Filip al II-lea<sup>15</sup>.

Aceste prime emisiuni, toate tetradrahme de argint, au un stil bun, foarte apropiat de original, și un număr mare de variante ce nu pot fi încadrate în serii monetare. Din acest motiv este încă dificil de a stabili cu mai multă precizie centrul principal de emisie.

De la mijlocul secolului al III-lea î.e.n., monetăria de tip greco-macedonean din Dacia cunoaște o primă fază principală de dezvoltare, ce se întinde pînă către mijlocul secolului al II-lea î.e.n. Pentru această perioadă, centrele monetare mai importante apar în părțile de nord și de vest ale Daciei. Aceste emisiuni se caracterizează printr-o mare varietate de tipuri, care continuă să utilizeze, ca prototip principal, tetradrahmele lui Filip al II-lea, la care se mai adaugă tetradrahmele Audoleon, Larissa și cele cu cap janiform. Cele mai multe au reprezentările bine reliefate, cu elemente decorative suplimentare. Pe revers se întîlnesc resturi de legendă, sigle, monograme, simboluri, lira, porcul mistreț, lupul și pasărea, precum și o serie de contramărci și tăieturi. Tezaururile din această vreme cuprind de obicei tipuri monetare foarte diferite ca stil<sup>16</sup>.

În masa aceasta de emisiuni au putut fi totuși precizate cîteva tipuri mai importante. Pentru nordul și nord-vestul Daciei sînt caracteristice tipurile: Crișeni-Berchieș<sup>17</sup>, Tulgheș<sup>18</sup>, Șilindia<sup>19</sup>, Tonciu și Sighet; în

<sup>14</sup> C. Preda, *Monedele geto-dacilor*, p. 27—47.

<sup>15</sup> *Ibidem*, p. 19—26.

<sup>16</sup> *Ibidem*, p. 49—182.

<sup>17</sup> Eug. Chirilă, *Dacia*, N.S., 9, 1965, p. 185—200.

<sup>18</sup> Eug. Chirilă, N. Chidloșan, I. Ordentlich, N. Kiss, *Der Münzhort von Șilindia*, Oradea, 1972.

<sup>19</sup> Dorin Popescu, *Dacia*, 9—10, 1941—1944, p. 201—229.

partea de vest se remarcă tipurile : Criciova, Ramna, Banat ; în sud-vestul Daciei (Oltenia) : Larissa <sup>20</sup> și cu cap janiform, la Dunăre tipul Rasa, iar la est de Carpați (Moldova) tipul Huși-Vovriești <sup>21</sup>. Monedele acestui ultim tip sînt mai unitare ca stil, dar răspindite pe o arie foarte întinsă, remarcîndu-se în mod deosebit prin numărul mare și variat de contramărci și tăieturi.

Analiza numismatică și stilistică, descoperirile arheologice și datele istorice ne dau posibilitatea să distingem, printre monedele din această perioadă, și unele tipuri monetare care pot fi atribuite celților stabiliți în Dacia. Asemenea emisiuni se constată în special în monetăriile din nordul și nord-vestul Daciei, acolo unde celții sînt bogat documentați arheologic, începînd încă din a doua jumătate a secolului al IV-lea î.e.n., și unde se întîlnesc ornamente și simboluri monetare tipic celtice. În această privință sînt deosebit de semnificative legăturile stilistice ale acestor monede cu tipuri monetare celtice din zona Dunării de Mijloc.

Influențele și raporturile stilistice dintre monedele emise în nordul și nord-vestul Daciei și cele din regiunea Dunării de Mijloc s-au exercitat, după cum ne-o arată ultimele cercetări, de la est spre vest și nu invers cum era de așteptat. Există temeiuri care permit să se afirme că cele mai vechi monede celtice din centrul și sud-estul Europei au fost emise în părțile de nord-vest ale Daciei.

Pentru multe din tipurile monetare din această vreme, cu excepția celor din Banat și Oltenia, al căror caracter geto-dacic pare a fi asigurat, este greu deocamdată de stabilit o limită precisă între emisiunile geto-dacice și celtice. Este foarte probabil ca în unele cazuri să nu avem de-a face decît cu influențe și elemente celtice preluate de daci. Rămîn, de asemenea, nerezolvate suficient unele probleme legate de monedele de tip Huși-Vovriești, prevăzute cu multe contramărci și tăieturi. Deși ele se concentrează în partea de mijloc a Moldovei, descoperiri importante se cunosc și în nordul extrem al Daciei și în vest, pînă dincolo de Tisa. În astfel de condiții nu se poate stabili cu exactitate centrul de emisie și nici nu se poate găsi o explicație satisfăcătoare a dispersării neobișnuite a acestor monede.

Amestecul mai multor tipuri monetare într-un singur tezaur, circulația acestora pe distanțe relativ mari reflectă după toate probabilitățile situația social-politică din Dacia în secolele III—II î.e.n. În consecință, caracterul descoperirilor monetare din această perioadă vine să demonstreze nu numai prezența, în spațiul respectiv, a mai multor triburi ci și existența unor raporturi strînse între daci și celți. Totodată aceleași documente numismatice ne indică existența unor mișcări sau deplasări de populații în cuprinsul Daciei, ale căror direcții și cauze nu le putem încă stabili. În astfel de mișcări și contacte a fost antrenată populația din Transilvania, Moldova, Banat și Oltenia. Rămîn în afara acestor acțiuni geții din Muntenia și sudul Moldovei, la care nu circulă monede tipice celorlate regiuni ale Daciei.

De la mijlocul secolului al II-lea î.e.n. și pînă în jurul anului 70 î.e.n. se poate vorbi de o a doua fază principală a monetăriei geto-dacice. Această

<sup>20</sup> S. Dimitriu și Oct. Iliescu, *Dacia*, N.S., 3, 1959, p. 259—310.

<sup>21</sup> C. Preda, *Arh.Mold.*, 4, 1966, p. 138—173 și *Monedele geto-dacilor*, p. 111—131.

etapă se caracterizează printr-o reducere simțitoare a tipurilor monetare și printr-o creștere a numărului emisiunilor și a ariei de răspindire pentru fiecare tip monetar în parte. Se dezvoltă noi centre monetare, mai ales în sudul Daciei. Stilul monedelor devine foarte schematic, greutatea scade adesea la jumătate, iar titlul argintului se depreciază <sup>22</sup>.

Pentru această fază au fost identificate și localizate patru tipuri monetare principale, corespunzătoare, pe plan social-politic, a patru mari uniuni de triburi geto-dace. Din rindul acestora se impun mai întâi, prin volumul descoperirilor și aria de circulație, monedele din partea centrală a Munteniei, cunoscute sub numele de tip Virteju-București <sup>23</sup>. Aria lor de răspindire acoperă cea mai bogată și mai unitară zonă arheologică getică din secolele II—I î.e.n., cu importanțele așezări de la Popești, Cetățeni, Zimnicea, Crășani, Tinosu, Vlădiceasca, Chirnogi, Albești etc. Pe baza datelor oferite de studiul monedelor de tip Virteju-București, coroborate cu rezultatele cercetărilor arheologice, s-a ajuns la identificarea uneia din cele mai importante uniuni de triburi getice, care se întindea între Dunăre și Carpați, riurile Vedea și Ialomița, cu o concentrare de populație pe văile riurilor Argeș și Dimbovița. În această uniune de triburi urmează să vedem pe urmașii geților urmăriți de Alexandru cel Mare în anul 335 î.e.n. și ai celor care, sub Dromichete, au învins armata lui Lysimach.

Un al doilea centru monetar s-a dezvoltat în aceeași perioadă în nord-estul Munteniei și sudul Moldovei, fiind reprezentat prin monedele de tip Dumbrăveni <sup>24</sup> și Inotești-Răcoasa <sup>25</sup>. Pe plan social-politic aceste emisiuni corespund unei uniuni de triburi getice, care se întindea între valea riului Buzău, cu așezările de la Cîrlomănești și Pietroasele și cursul inferior al Siretului, cu așezările de la Poiana și Cindești. După toate probabilitățile, în fruntea geților din această regiune, în secolele III—II î.e.n. se aflau cunoscuții regi locali Zalmodegikos și Rhemaxos <sup>26</sup>.

Pentru regiunea de la vest de Olt, corespunzătoare Olteniei de astăzi, sînt caracteristice monedele de tip Aninoasă—Dobrești <sup>27</sup>. Aceste emisiuni au permis determinarea unei a treia uniuni de triburi getice principale anterioare lui Burebista, care ocupa în special văile riurilor Jiu și Olt.

Cea de a patra uniune de triburi dace a putut fi identificată și localizată în Dacia intracarpatică mai ales pe văile Mureșului și Tirnavelor. În această regiune domină monedele scyphate reprezentate prin tipurile Rădulești-Hunedoara <sup>28</sup>, Aiud, Sibiușel și Toc-Chereluș <sup>29</sup>.

Din studiile și analiza descoperirilor monetare rezultă că aceste patru mari uniuni de triburi reprezentau principalele formațiuni social-politice ale Daciei din perioada premergătoare lui Burebista. Ele ne apar ca unități politice încheiate, bine organizate și cu o viață economică

<sup>22</sup> Idem, *Monedele geto-dacilor*, p. 183—343.

<sup>23</sup> Ibidem, p. 245—247; B. Mitrea, Studii și referate, I, 1964, p. 290—302.

<sup>24</sup> C. Preda, Gh. Constantinescu, SCN, 4, 1968, p. 21—45.

<sup>25</sup> C. Preda, I. T. Dragomir, SCN, 6, 1975, p. 27—39; C. Preda, *Monedele geto-dacilor*, p. 247—270.

<sup>26</sup> Ibidem.

<sup>27</sup> C. Preda, *Monedele geto-dacilor*, p. 247—288.

<sup>28</sup> Oct. Floca, Dacia, 11—12, 1945—1947, p. 71—104; C. Preda, *op. cit.*, p. 300—307.

<sup>29</sup> I. Winkler, SCN, 4, 1968, p. 69—100; C. Preda, *op. cit.*, p. 307—310.

proprie. Între aceste uniuni de triburi au existat relații culturale și de schimb, mai strînse dovedindu-se, pe de o parte între geții din Cimpia Dunării cu geții de pe Siret, iar pe de alta între geții de la vest de Olt (Oltenia) și dacii din regiunea intracarpatică. Relații deosebit de însemnate au întreținut geto-dacii din zona extracarpatică cu lumea greacă și tracică din sud. Paralel cu alcătuirea celor patru formațiuni politice din Dacia are loc și procesul de desăvîrșire și generalizare a culturii geto-dace. Se poate spune că acum existau toate condițiile unificării geto-dacilor, unificare pe care o va realiza Burebista.

O categorie aparte în raport cu celelalte emisiuni de tip macedonean din cea de-a doua fază a monetăriei locale din zona carpato-dunăreană o constituie monedele de tip Filip al III-lea Arideul. Ele se caracterizează mai întâi prin faptul că au folosit ca prototip emisiunile regelui macedonean Filip al III-lea. În al doilea rînd se constată că în cazul de față au fost emise paralel și aproape în mod egal, atît monede cu nominal mare din seria tetradrahmelor, cît și monede divizionare, copii după drahmele aceluiași rege.

Monedele de tip Filip al III-lea Arideul au o arie de circulație destul de întinsă, fiind comună geților de pe ambele maluri ale Dunării. Deosebirea constă doar în faptul că în timp ce în dreapta Dunării se cunosc mai ales tezaure mari, la geții din stînga fluviului se întîlnesc mai frecvent monede izolate, destul de des în așezări, și mai rar tezaure monetare. Cercetările întreprinse pînă acum lasă impresia că aceste monede au fost emise de traco-geții din sudul Dunării, fără a exclude posibilitatea ca unele variante ale acestora să fi fost bătute la geții nord-dunăreni. O clarificare a acestei probleme va fi posibilă doar în urma publicării și cunoașterii tuturor monedelor descoperite și a stabilirii centrelor de emiter. Aria de circulație a monedelor de tip Filip al III-lea, relativ comună ambelor maluri ale Dunării, este o dovadă sigură a existenței unor raporturi foarte strînse între geții nord-dunăreni și cei de pe cealaltă parte a fluviului <sup>30</sup>.

O altă problemă, de data aceasta cu aspect economic, pe care o relevă cercetările numismatice din domeniul amintit, se referă la absența monetărilor de tip Filip al II-lea din Tracia și regiunea vest-pontică. Se știe că în Tracia și în teritoriul traco-getic dintre Dunăre și Balcani, monedele lui Filip al II-lea, în special tetradrahmele, au cunoscut cea mai largă răspîndire și cea mai intensă circulație <sup>31</sup>. Cu toate acestea, în regiunile respective nu au luat ființă monetării locale de tip Filip al II-lea. Excepție face doar zona sud-dunăreană imediată, unde se constată prezența izolată a unor imitații de tip Filip al II-lea în cursul secolului al III-lea î.e.n., ca un proces mai puțin bine organizat și cu totul local <sup>32</sup>. În aceeași zonă se emit însă, către mijlocul secolului al II-lea î.e.n., de data aceasta ca proces organizat, monede de tip Filip al III-lea Arideul <sup>33</sup>. În Tracia

<sup>30</sup> C. Preda, *op. cit.*, p. 328—343.

<sup>31</sup> Th. Gerasimov, *Izvestija*, Sofia, 1934—1966 (cronica descoperirilor monetare).

<sup>32</sup> *Ibidem*, 26, 1963, p. 259; K. Plnk, *op. cit.*, p. 35; C. Preda, *op. cit.*, p. 29—47.

<sup>33</sup> C. Moisil, BSNR, 1920, p. 71 și 79; K. Plnk, *op. cit.*, p. 116—119; I. Winkler, *Acta MN*, 3, 1966, p. 75—89; C. Preda, *op. cit.* p. 328—343 și în SCIV, 20, 1969, 2, p. 347—352.

propriu-zisă însă și în regiunea de vest a Mării Negre acestea lipsesc cu desăvîrșire. Situația nu se datorează unei simple întîmplări, ea fiind determinată de o cauză economică. Tracia, ca și întreg litoralul de vest al Mării Negre, se aflau în sfera de influență a lumii grecești. Monedele orașelor grecești au circulat în toate zonele învecinate, suplinind nevoia unei monede locale, ca în regiunile carpato-dunărene<sup>34</sup>. De asemenea, în Tracia se emit monede proprii de tip grecesc, cu numele dinăștilor locali<sup>35</sup> și circulă totodată și monede venite din orașele grecești din apropiere. În vremea lui Lysimach, Tracia devine un stat elenistic în care formele de viață economică se apropie de cele ale civilizației grecești. În astfel de condiții este firesc ca în regiunile amintite, dominate de economia greco-macedoneană, să nu fi luat ființă monetării de tip „barbar”. În schimb acestea se vor dezvolta în regiunile Dunării de Jos și de Mijloc și în bazinul carpatic, acolo unde nevoia unei monede locale devenise acută.

În părțile de nord ale Dobrogei a fost semnalată mai de mult prezența citorva monede din așa zisa „seria adiacentă a tipului Prundu-Jibea”<sup>36</sup>. Alte cîteva piese din aceeași categorie au fost semnalate recent în colțul de nord-vest al Dobrogei, în zona Măcinului<sup>37</sup>. Deși rămîn nelămurite încă unele aspecte importante în legătură cu aceste monede, asemănarea lor cu tipul Jibea, greutatea scăzută și locul exact de emitere, totuși n-am vrea să punem la îndoială proveniența lor nord-dobrogeană. Pentru a accepta informațiile respective și existența unui atelier monetar de acest tip în zona Măcinului fără nici o rezervă, se impune în mod necesar completarea documentării actuale cu noi descoperiri.

Admițînd însă, fie și numai pe această bază, că monedele în discuție ar fi fost emise în părțile de nord-vest ale Dobrogei, faptul în sine nu știrbește cîtuși de puțin din valoarea și esența concluziilor noastre referitoare la absența emisiunilor monetare geto-dacice de tip macedonean din teritoriul dobrogean, respectiv din regiunea vest-pontică. Descoperirile amintite, reprezentate doar de cîteva piese, se plasează în imediata vecinătate a Dunării și a teritoriului getic nord-danubian, departe de zona vest-pontică. Numai pe temeiul acestei descoperiri ar fi cu totul lipsit de prudență să se vorbească de o monetărie geto-dacică de tip Filip al II-lea în Dobrogea ca de un proces specific și general al acestui teritoriu. Prezența monezelor respective în zona Măcinului trebuie explicată și înțeleasă numai prin prisma procesului monetar geto-dacic de tip greco-macedonean din spațiul carpato-dunărean. Nu excludem, cum n-am exclus nici altă dată<sup>38</sup>, ca în viitor să mai apară monede geto-dace de-a lungul malului dobrogean al Dunării. Dar este puțin probabil că asemenea monede ar putea să apară

<sup>34</sup> B. Pick și K. Regling, *Die antiken Münzen Nordgriechenlands, Dacien und Moesien*, I, 1, 1898, și I, 2, 1910.

<sup>35</sup> N. A. Mușmov, *Les monnaies des rois traces*, Godišnik—Plovdiv, 1925, Sofia, 1927, p. 195—251; Idem, *Anticini moneti i monetiti na blgarskiti țare*, Sofia, 1912; A. Sallet, *Zeitschrift f. Numismatik*, 1, 1874, p. 163—171; E. Muret, *BCH* 3, 1874, p. 409—418.

<sup>36</sup> C. Preda, *Monedele geto-dacilor*, p. 152—154, după informația lui Traian Darile; pentru prezența altor monede dacice în Dobrogea, vezi și C. Moisil, în *Arhiva Dobrogei*, I, 1916, extras, București, 1916, p. 32.

<sup>37</sup> E. Oberländer-Tirnovanu, Comunicare la sesiunea Muzeului de istorie națională și arheologie Constanța, din anul 1978.

<sup>38</sup> C. Preda, *op. cit.*, p. 180—182; Idem, *BSNR*, 67—69, 1973—1974, p. 73—67.

în sfera directă de influență a orașelor grecești, ca emisiuni ale geților din zona centrală a Dobrogei și a litoralului de vest al Mării Negre și ca un proces organizat cu caracter unional-tribal.

Am dori să mai atragem atenția și asupra unui alt aspect al problemei. Monedele de tip Filip al II-lea de la Măcin, al căror stil se apropie de cel al emisiunilor de tip Prundu-Jibla, apar exact în vecinătatea cetății Arrubium și nu departe de Noviodunum, localități antice cu denumiri celtice<sup>39</sup>. Desigur ar fi prematur de încercat și de făcut o legătură între aceste denumiri și monedele de la Măcin fără a dispune și de alte informații arheologice sau literare. Este totuși o coincidență, probabil deloc întâmplătoare, ce n-ar trebui trecută cu vederea și care, oricum, se impune cel puțin ca o ipoteză de lucru.

În teritoriul getic dintre Dunăre și Marea Neagră se cunoaște totuși o categorie de monede locale. Este vorba de emisiunile regelui get Moskon, datate în secolul al III-lea î.e.n. Acestea provin dintr-un atelier getic din părțile de nord ale Dobrogei. Ele se apropie însă, ca realizare tehnică și ca factură, de monedele grecești, fiind prevăzute cu reprezentări proprii, dar cu legendă în limba greacă<sup>40</sup>.

De subliniat însă faptul că monedele regelui Moskon se cunosc doar în câteva exemplare și că ele reprezintă o manifestare izolată și limitată în spațiu și în timp.

În consecință rămâne să admitem în continuare că procesul monetar de tip Filip al II-lea, specific geto-dacilor nord-dunăreni, nu s-a impus și la geții dintre Dunăre și Marea Neagră, datorită prezenței orașelor grecești vest-pontice, care au atras în sfera lor de influență economică principală masă a autohtonilor din această regiune. În mediul local amintit au pătruns numeroase monede și produse grecești care au suplinit din plin nevoia unor monetării proprii ca în stînga Dunării.

Activitatea monetară de tip Filip al II-lea din Dacia încetează aproximativ după primele trei decenii ale secolului I î.e.n. Acest moment coincide cu data unificării geto-dacilor de către Burebista. Dispariția unei bogate monetării într-un moment de maximă dezvoltare economică și social-politică a constituit multă vreme o problemă greu de rezolvat. În 1960 s-a descoperit în cetatea dacică de la Tilișca, jud. Sibiu, 14 ștanțe monetare (tipare) redînd în mod fidel imagini ale denarilor romani republicani<sup>41</sup>. Studiarea acestei prețioase descoperiri și a numeroaselor tezaure de denari romani din Dacia a dus la concluzia că geto-dacii n-au încetat să emită monede după primele trei decenii ale secolului I î.e.n., așa cum s-a crezut multă vreme. Ei n-au făcut decît să schimbe tipul și caracterul monetăriei, prin abandonarea celei vechi și adoptarea celei de tip roman republican<sup>42</sup>. O asemenea schimbare era impusă de noua formă de organizare politică. O unitate politică de caracter statal, de genul celei înteme-

<sup>39</sup> R. Vulpe, *Histoire ancienne de la Dobroudja*, București, 1939, p. 84.

<sup>40</sup> C. Preda, SCIV, 15, 1984, 3, p. 401–408; idem, *Monedele geto-dacilor*, p. 181; R. Ocheșeanu, Pontica, 3, 1970, p. 125–129.

<sup>41</sup> N. Lupu, *Jahrbuch f. Numismatik und Geldgeschichte*, 17, 1967, p. 12–121.

<sup>42</sup> B. Mîltea, în *Unitate și continuitate în istoria poporului român*, București, 1968, p. 53–64; C. Preda, *Magazin Istoric*, 2, 1968, 1, p. 34; M. Chițescu, SCN, 7, 1970, p. 53–70.

iate de Burebista, nu se mai putea folosi de vechile monetării distribuite pe uniuni de triburi. Acestea au dispărut odată cu autoritatea lor emitență, respectiv cu integrarea uniunilor de triburi în statul geto-dac al lui Burebista. O formațiune politică statală avea nevoie de o monedă unică<sup>43</sup>. Cum la această dată denarul Romei republicane devenise o monedă curentă pe piața internațională, ajungând să circule și în Dacia, s-a găsit în emisiunile respective noul tip monetar pe care-l vor adopta monetăriile din Dacia lui Burebista. Adoptarea unui singur tip monetar pentru întreaga Dacie constituie cea mai elocventă dovadă a caracterului unitar al statului lui Burebista. Aceeași monetărie indică totodată și stabilirea unor relații de schimb intense ale geto-dacilor cu lumea romană și o orientare clară a acestora spre formele de cultură latină, evidențiind o dată în plus calitățile remarcabile ale lui Burebista de mare organizator și reformator.

Recent s-au exprimat rezerve serioase asupra unei activități bogate a monetăriei de tip roman republican din Dacia. Fără a se contesta în esență sa acest proces, s-a afirmat că numărul emisiunilor locale de tip roman republican este destul de redus și că descoperirile din Dacia, aproape în exclusivitate, sînt denari emiși în atelierele romane. Prezența unei așa de mari cantități de denari republicani în Dacia este pusă în principal pe seama comerțului cu sclavi<sup>44</sup>. În spirinul acestei opinii sînt menționate unele texte antice, Polibiu<sup>45</sup> și Strabon<sup>46</sup>. Pe lângă caracterul lor vag și general, textele invocate nu se referă direct la Dacia și nici la epoca de mare circulație a denarilor romani republicani pe piața dacică. Polibiu, de pildă, vorbește de vite, sclavi și alte produse importate de greci din ținuturile pontice în general<sup>47</sup>, într-o epocă anterioară pătrunderii denarului roman republican în Dacia și a extinderii influenței economice și politice a Romei în Balcani.

Explicația recentă dată prezenței masive de denari romani în Dacia este într-un totu infirmată de noile realități economice și politice din regiunile balcano-carpato-dunărene, caracteristice primei jumătăți a secolului I î.e.n. După cum se știe, la această dată romanii se instalaseră în Balcani și tindeau acum să-și fixeze granița lor la Dunăre și la Marea Neagră. Adevăratele contacte și conflicte romane cu dacii vor avea loc abia în secolul I e.n., odată cu stabilirea unei granițe comune și directe pe linia Dunării. Pînă la această dată, izvoarele vorbesc de ajutor militar acordat de geto-daci unor comandanți romani și de acțiuni frecvente de pradă întreprinse de geto-daci la sud de Dunăre. Romanii nu ajunseseră încă să domine politic și economic la această dată nici o regiune a Daciei, pentru a putea pune problema recrutării de sclavi și încă a unui număr așa de mare cum se pretinde.

În aceeași perioadă de timp, Dacia, unificată de Burebista, devenise una din cele mai însemnate puteri din sud-estul Europei<sup>48</sup>. Pentru realizarea planului său de refacere și întărire a unității geto-dace, Burebista a avut permanent nevoie de armată numeroasă. În Dacia acestei

<sup>43</sup> C. Preda, *Contemporanul*, 1 (1678), 5. I. 1979, p. 7.

<sup>44</sup> M. Crawford, *The Journal of Roman Studies*, 67, 1977, p. 117–124; *Idem*, *SCN*, 7, 1980, p. 51–52.

<sup>45</sup> Polibiu, IV, 38, 4–5; 50, 2–4.

<sup>46</sup> Strabon, XIV, 5–2 (668).

<sup>47</sup> Polibiu, *op. și loc. cit.*

<sup>48</sup> I. H. Crișan, *Burebista și epoca sa*, ed. a II-a, București, 1977.

perioade se constată existența celui mai înalt nivel de dezvoltare economică și cea mai intensă locuire din câte au cunoscut teritoriile geto-dacice vreodată. Tot acum continuă să circule monedele grecești și macedonene din Macedonia Prima, Apollonia și Dyrrhachium și din Thasos.

Descoperirile de denari romani, copii și originale, și de monede greco-macedonene se întâlnesc răspindite în mod egal pe întreg teritoriul geto-dacic, ceea ce indică limpede o activitate economică obișnuită și schimburi normale de produse în care nu poate fi inclus în nici un caz un comerț cu sclavi. Într-o astfel de situație era de așteptat ca veniturile, respectiv monedele obținute din vânzarea sclavilor, să se fi concentrat în mâinile păturii conducătoare și a puterii centrale, aflată acum în mina unui rege unic al Daciei. Recentele cercetări ale Marianeî Chitescu, la baza cărora stă o analiză de amănunt a unor mari tezaure de denari din Dacia, au relevat o dată în plus că în cuprinsul acestora se întâlnesc numeroase emisiuni realizate de geto-daci după cele romane<sup>49</sup>.

Succinta analiză a situației economice și politice, precum și a descoperirilor monetare din Dacia epocii lui Burebista, nu justifică cu nimic recenta încercare de a pune numărul mare de monede romane republicane din Dacia pe seama unui pretins comerț cu sclavi. Argumentele aduse în sprijinul acestei teze se dovedesc a fi complet lipsite de temei, atâta vreme cât ele nu țin seama de realitățile istorice ale epocii respective și de datele directe oferite de descoperirile arheologice și numismatice. Rămâne greu de înțeles de ce trebuie să se caute explicația unui proces bine definit în afara sferei directe de documentație și a cadrului istoric propriu. O înlănțuire și o imbinare a faptelor politice, economice și numismatice atât de evidente nu pot fi trecute cu vederea. Realizarea unității geto-dacilor, generalizarea culturii și apogeul dezvoltării economice și politice a Daciei, care au determinat schimbarea sistemului monetar, pot explica în suficientă măsură numărul mare de denari de tip roman republican descoperiți până în prezent în România. Ștanțele monetare apărute în mai multe părți ale Daciei demonstrează limpede că procesul de copiere a denarului roman nu se prezintă ca ceva izolat, ci dimpotrivă, el apare ca un fenomen general la geto-daci în epoca lui Burebista.

În cadrul general al numismaticii geto-dacice sînt incluse și monedele de aur cu legenda Koson. În ciuda numeroaselor ipoteze emise în privința locului de emitere, apartenenței etnice și semnificației legendei, aceste interesante monede nu pot fi rupte de teritoriul Daciei. În primul rînd trebuie amintit în sprijinul acestei teze că singurele descoperiri certe s-au făcut în Dacia aproape exclusiv în regiunea intracarpatică. În al doilea rînd, înființarea și utilizarea de către geto-daci în secolul I î.e.n. a unor monetării de tip roman republican (Tilișca) ar veni în sprijinul părerii emiterii în Dacia a monedelor de tip Koson, monede cu un pregnant caracter roman<sup>50</sup>. Desigur rămîne de lămurit problema provenienței aurului și cea a semnificației legendei. În cazul în care legenda indică numele unui rege geto-dac, ipoteză ce pare din ce în ce mai mult acceptată, atunci

<sup>49</sup> M. Chitescu, SCN, 7, 1980, p. 53—70.

<sup>50</sup> Max Bahrfeldt, Berliner Münzblätter, 1912, nr. 921, p. 251—255; nr. 124, p. 323—326; nr. 126, p. 360—369; I. Winkler, SCIV, 23, 1972, 2, p. 173—199; H. Dalco-viciu, Acta MN, 6, 1969, p. 107—110; C. Preda, *Monedele geto-dacilor*, p. 353—361.

va trebui să se precizeze în ce măsură Koson este sau nu unul și același rege cu Cotiso sau un alt basileu din Dacia.

Cercetările efectuate pînă în prezent în domeniul monetăriei geto-dacice au ajuns la rezultate importante în direcția clasificării tipologice și localizării celor mai de seamă categorii de monede, a cronologiei relative și absolute, a stabilirii principalelor centre de emiterie și a ariei de circulație a diferitelor tipuri monetare. De asemenea, aceleași cercetări au scos în evidență contribuția acestor documente la rezolvarea unor probleme importante din istoria economică și social-politică a Daciei preromane. Cercetărilor numismatice viitoare le revine sarcina unei mai bune și ceva mai clare delimitări a raporturilor dintre emisiunile geto-dacice și cele celtice, a stabilirii centrelor de emiterie pentru unele din categoriile monetare, a provenienței argintului și chiar a unei mai bune cunoașteri a începuturilor monetăriei de tip greco-macedonean din Dacia. Sarcini importante revin totodată cercetărilor numismatice și în rezolvarea problemei monetăriei de tip roman-republican (Tilișca), unde urmează să se stabilească criteriile pe baza cărora să se poată distinge emisiunile locale de cele venite din atelierle romane și să se fixeze perioada de timp mai exactă a emiterii acestui tip monetar. Găsirea unor răspunsuri și la aceste ultime probleme va însemna și o contribuție la o cît mai bună cunoaștere a istoriei Daciei preromane.

# NATURA LUI ZALMOXIS POTRIVIT RELATĂRII LUI HERODOT

DE

PETRE ALEXANDRESCU

În capitolele din cartea a IV-a a *Istoriilor*, consacrate lui Zalmoxis, Herodot prezintă divinitatea getică în trei moduri diferite.

Astfel, în primul dintre cele trei capitole (94), istoricul grec explică ideile eschatologice ale geților și scrie că ei, atunci când mor, cred că se duc *πὰρ Σάλμοξιν δαίμονα*. Herodot folosește noțiunea de *daímon* pentru caracterizarea lui Zalmoxis<sup>1</sup>. În continuarea aceluiași capitol, el trece la relatarea ritualului „sacrificiului mesagerului” trimis la Zalmoxis<sup>2</sup>. El scrie: *dacă acesta (mesagerul) moare, geții socot că zeul le este binevoitor*. Zalmoxis este desemnat aici prin cuvântul *θεός*<sup>3</sup>. Dacă această aparentă ambiguitate în definirea naturii divine a lui Zalmoxis se poate explica prin sinonimia dintre cele două cuvinte, întâlnită uneori în texte, mai dificilă de rezolvat este însă aceea care se ivește în capitolul următor.

<sup>1</sup> Forma *Zalmoxis* (*Salmozis* la Herodot) apare la scriitorii greci cel mai vechi (Herodot, Platon, Diodor). Antichitatea cunoștea și varianta *Zamolxis* și este evident că una dintre forme derivă prin metateză din cealaltă. I. I. Russu, *Religia geto-dacilor*, AISC 5, 1947, p. 86, împreună cu alți cercetători mai vechi, consideră a doua variantă ca cea originală și apropie prima parte a numelui *Zamol-*, de numele divinității traco-grecești Semele, zeltă a pământului, și de acela al zeului vechi lituanian Zemeluks, pe baza unui cuvânt comun indo-european \**g<sup>h</sup>em-jol*, din radicalul primar \**g<sup>h</sup>em-*, pămint. În favoarea primei forme stă o inscripție greacă din secolul al III-lea î.e.n., descoperită la Histria, unde apare antroponimul *Zalmodegikos* (cf. D. M. Pippidi, *Contribuții*<sup>2</sup>, p. 170 urm.).

<sup>2</sup> Pentru interpretarea acestui ritual vezi acum Mircea Ellade, *De la Zalmoxis la Gînghis-Han*, București, 1980, p. 62 urm.

<sup>3</sup> Un alt loc din același capitol este mai dificil de înțeles. Relatînd obiceiul geților de a trage cusăgețile înspre cer pe timp de furtună, Herodot scrie *τοῖς εὐόντες ἄνω πρὸς τὸν οὐρανὸν ἀπειλέουσι τῷ θεῷ, οὐδένα ἄλλον νομίζοντες εἶναι εἰ μὴ τὸν σφέτερον*. Textul este neclar și a suscitat diverse interpretări. Reproduc traducerea lui E. Rohde, care pare cea mai firească: *trag cu săgețile în sus, spre cer, și amenință cerul, deoarece ei cred că nu există alt zeu decît al lor*. Iată comentariul lui F. Hartog, *AnnPisa*, 8, 1, 1978, p. 39: „Le mot *θεός*, que apparaît deux fois, désigne dans chacun des cas une divinité différente ... Aussi vaut-il mieux voir dans le dieu ainsi menacé non pas Salmoxis mais le dieu du ciel ... ce dieu il est grec: parler de la foudre, et des éclairs en disant *θεός* c'est se placer du point de vue de Grecs: quand la foudre tombe sur la maison de Skytes à Olbia, Hérodote écrit: le dieu lance la foudre *ὁ θεός* (VI, 79). Ce passage subreptice à la vision grecque du monde oblige alors le narrateur à intervenir en précisant que, hormis Salmoxis, ils n'ont pas d'autre dieu et que „le dieu du ciel” pour ça n'existe pas”. I. I. Russu, *art. cit.*, p. 103—4, reproduce o parte dintre celelalte interpretări. Oricum, încercarea de a vedea în acest pasaj o referire la Gebelezis (C. Dalcoviciu, *Apulum*, 2, 1944—5, p. 90 și urm.; idem, *Istoria României*, I, București, 1960, p. 331) este lipsită de sens.

Capitolul 95, întemeiat pe alte surse decât cel precedent (*elenii care locuiesc pe țărmurile Hellespontului și ale Pontului Euxin*), prezintă pe Zalmoxis ca pe o ființă omenească, ἄνθρωπος. Informatorii lui Herodot i-au relatat o „biografie” a personajului, care pornește și se dezvoltă de la afirmația că acesta a fost slav și ucenic al gînditorului Pythagora. Cele două capitole ale relatării prezintă așadar două interpretări ale lui Zalmoxis, diferite dacă nu chiar incompatibile: pe de o parte Zalmoxis făptură divină, pe de alta simplu sclav și învățăcel în Grecia. Contradicția dintre cele două relatări se înscrie în cadrul ideii dominante în mentalitatea vremii, aceea a Greciei ca școală a popoarelor barbare. Credințele religioase, chiar cele mai deosebite, ca acelea profesate de geți, nu puteau proveni decât din lumea elenă, prin intermediul unor persoane care avuseseră un statut social inferior: Zalmoxis, luat de geți drept ființă divină (δαίμων sau θεός), nu fusese pentru greci decât un simplu sclav, sugerînd „degradarea” ideilor grecești preluate de barbari<sup>4</sup>.

În ultimul capitol al relatării (96), Herodot scrie următoarele: *Mi se pare însă că el (este vorba tot de Zalmoxis) a trăit cu mulți ani înainte de Pythagora. Fie Zalmoxis un om sau vreun daimon local (δαίμων ἐπιχώριος), salutare!* Herodot procedează așadar la o simplificare a problemei și elimină din dosarul său partea care i se pare anecdotică, sau poate chiar neverosimilă, și anume raportarea lui Zalmoxis la lumea greacă, la epoca și la persoana lui Pythagora. El reține însă ideea potrivit căreia Zalmoxis a putut fi o ființă omenească, viețuind cîndva mai demult, într-o vreme neprecizată. Dilema la care ajunge vizează natura însăși a personajului în discuție: Zalmoxis a fost un *daimon local* sau un muritor?

Cele trei capitole despre Zalmoxis au fiecare o structură stilistică proprie, așa cum a arătat recent François Hartog<sup>5</sup>. Capitolul 94, în care Zalmoxis este desemnat δαίμων sau θεός, începe prin reluarea termenului ἀθανάτι-ζοντες<sup>6</sup>, care se cerea explicat prin logos-ul despre Zalmoxis, urmat de expre-

<sup>4</sup> Este cunoscut totuși respectul lui Herodot pentru religia egipteană, de unde grecii ar fi împrumutat numele unora dintre divinități, cf. K. S. Kolta, *Die Gleichsetzung ägyptischer und griechischer Götter bei Herodot*, dlss., Tübingen 1968.

<sup>5</sup> Fr. Hartog, *AnnPisa*, 8, 1, 1978, p. 40 și urm.

<sup>6</sup> Este meritul învățatului american Ivan M. Linforth de a fi restituit valoarea acestui termen. Criticînd traducerea curentă *care se cred nemuritori* (acceptată de unii editori ca H. Stein sau Ph. Legrand, ca și de autorii culegerii *Izvoare privind istoria veche a României*, I), Linforth scria următoarele: „I feel justified in establishing the following definition: ἀθανάτιζεν — as a transitive verb, make immortal and divine, deity; — as an intransitive verb, act the part of a being immortal and divine; ἀθανάτιζεν, obviously can have only the transitive meaning” (CIPH 135, 1918, p. 23 urm. apud Hartog). Valoarea facitivă și nu absolută a acestui verb (la Liddle-Scott-Jones, editor, 1977, care nu ține seamă de studiul lui Linforth, „hold oneself immortal”) dată de sufixul ιζω, este destul de bine reprezentată, așa cum reiese din cercetarea Sebastianei Popescu, *Exprimarea facitivului în limba greacă*, StCl, 4, 1962, p. 33, care dă exemplele σαφηνίζω „a face să fie limpede, clar”; ἀφανίζω „a face să dispară”; ἀνδραποδίζω „a face pe cineva sclav”; ὀρφανίζω „a face pe cineva orfan”; ὀργιζω „a face pe cineva să se înfurie”; cf. Ed. Schwyzer, *Griechische Grammatik*, I, München 1939, p. 745—6; Fr. Bechtel, *Die griechischen Dialekte*, III, *Das ionische Dialekt*, Berlin, 1924, p. 184—188 (aceste precizări le datorez prietenului I. Fischer). Aceeași valoare lese în evidență prin varianta ἀπαθανάτιζεν, într-un pasaj din Platon, *Charmides*, 156 d, în care este vorba de Zalmoxis. Medicii geți, inițiați în cultul acestuia, venerat ca

sia τόνδε τὸν τρόπον, în felul acesta, și continuat, citeva rinduri mai jos prin ὧδε, astfel. Expunerea a trecut de la timpul aorist al narațiunii istorice, folosit la relatarea campaniei scitice, la cel prezent. Herodot expune date etnografice „în stare brută”, care nu se cer explicate și față de care autorul nu se simte dator să ia atitudine. Capitolul pare să fie un fragment din *Etnografia Traciei* din cartea a V-a, detașat aici pentru necesități de compoziție.

Poziția sa se schimbă în capitolul 95, în care se relatează „biografia umană” a lui Zalmoxis. Acest capitol este introdus de expresia ὥς δὲ ἐγὼ πυνθάνομαι, așa cum aflu, așa cum sînt informat, după care urmează, în stil indirect, informațiile grecilor din Hellespont și din cetățile pontice. El se încheie cu ταῦτα φασί μιν ποιῆσαι, iată ce povestesc că a făcut acesta, expresie care reamintește pe aceea de la începutul capitolului și este menită să marcheze distanța autorului față de cele relatate. Atitudinea sa critică este sugerată și de turnura ușor ironică a scriiturii, semnalată de unii dintre comentatori <sup>7</sup>.

Punctul său de vedere se face auzit în capitolul 96. Herodot pășește el însuși în scenă, aruncînd îndoiala asupra relatării grecilor, prezentate în capitolul anterior. El manifestă acel scepticism ironic, pe care autorii de mai tirziu i l-au reproșat adesea, calificîndu-l drept *malignitas*.

În cele ce urmează vom încerca să examinăm în ce măsură alternativa *daímon/om* înfățișată de Herodot este într-adevăr ireconciliabilă. Desigur că poate părea temerară discuția asupra naturii lui Zalmoxis, atît timp cît Herodot, sursa noastră principală pentru aceasta, nu a decis într-un sens sau în celălalt. De aceea vom ține seamă de avertismentul dat de curînd de un subtil și ingenios cercetător al problemei, regretatul învățat englez Eric Dodds, care scrie: „Va trebui să traversez un teren transformat în mocirlă adîncă și alunecoasă de cizmele savanților în discordie; un teren unde cei grăbiți se pot împiedica de cadavrele, nu complet descompuse, ale unor teorii defuncte cărora nu li s-a făcut încă o înmormîntare convenabilă. Trebuie deci să înaintăm cu prudență și încet, și să pășim atent printre sfărîmături” <sup>8</sup>.

Ce înțelegea Herodot prin cuvîntul *daímon*, pe care îl opunea aceluia de *om*? El nu și-a denumit personajul *zeu*, deși acesta era cuvîntul pe care îl folosea în mod curent. El credea că zeii popoarelor vecine existau cu

„rege” și ca „zeu”, îi vorbiseră lui Socrate despre remediile pe care le aplicau pacienților lor nemuritori, ἀπαθανάττοντες; ele constau în incantații pe care le învățaseră de la zeul lor (P. Boyancé, *Le culte des muses chez les philosophes grecs*, Paris, 1937, p. 135, nota 1, trimite și la ἀπαθανασμοί, din papyrii magici). Termenul atestă practici de înmormîntare proprii geților (vezi mai jos nota 28).

<sup>7</sup> De pildă H. Stein, despre δλαυαν' ἰάδα, „deren Üppigkeit und Welckheit insbesondere bei Trinkgelager sprichwörtlich war. Der Ausdruck hat ebenso ironische Färbung, wie ἡδεια βαδύτερα (mores reconditiore, raffiniert), und οὐ τῷ ἀσθενεστάτῳ. Cf. și F. Hartog, cu privire la promisiunile de înmormîntare făcute de Zalmoxis oaspeților săi, *art. cit.*, p. 35.

<sup>8</sup> E. R. Dodds, *Les Grecs et l'irrationnel*, Paris, 1965, p. 136.

adevărat și că erau identici cu acei ai grecilor <sup>9</sup>. De aceea era de părere că numele lor putea fi pur și simplu tradus în grecește, ca de pildă Isis cu Demeter sau Osyris cu Dionysos, asimilările reflectind părerea generală a vremii sale <sup>10</sup>.

Este interesant că numai trei divinități străine nu au primit echivalentul lor grecesc: Cybele (numită Κυβέβη, V 102), Pleistor zeul tracilor absynthi (IX 119) și Zalmoxis <sup>11</sup>. Toate trei sînt calificate cu epitetul ἐπιχώριος, *local*. Herodot subliniază în acest mod caracterul lor strict regional, în raport cu celelalte, asupra cărora procedeul său de asimilare putea opera.

Dintre aceste trei divinități, numai Zalmoxis este numit *daímon*, în timp ce pentru celelalte două el folosește cuvîntul θεός.

*Daímones* erau pentru grecii acelei vremi forțe supranaturale, vag identificate, care interveneau în acțiunile muritorilor. Este vorba de o noțiune distinctă de aceea de zeu, desemnînd o putere metafizică, echivalentă în oarecare măsură cu ceea ce latinii înțelegeau prin *numen* <sup>12</sup>. Homer aplică termenul *daímon* și zeilor, dar în special puterii divine nedeterminate, fără individualitate proprie. Expresii generale ca *un zeu* sau *zeii* pot înlocui termenul de *daímon* <sup>13</sup>.

Se citează adesea concluziile unei cercetări întreprinse la începutul secolului de către O. Jørgensen, reluată de E. Hedén, asupra utilizării cuvîntului *daímon* în Iliada <sup>14</sup>. S-a constatat că termenul nu este folosit în părțile narative ale poemului, unde apare vocea poetului, ci în cuvintele rostite de personajele sale umane. În schimb, aparatul mitologic individualizat al zeităților olimpice este pomenit numai în relatarea poetului și nu în spusele eroilor săi. Căci numai poetul, prin poziția sa în societatea și în gîndirea greacă, avea calitatea de a apela la acțiunile zeilor, pe care avea darul de a-i recunoaște după nume și activitate, ceea ce restului muritorilor rămînea necunoscut. Oamenii de rînd nu aveau raporturi directe cu o anumită divinitate și nu știau care zeu intervenea în complicata intrigă homerică. Pentru ei asemenea manifestare a puterii era vag desemnată prin cuvîntul *daímon* (niciodată utilizat la Homer la plural și fără formă de feminin, deci anonim, asexuat și lipsit de atribute precise) <sup>15</sup>, forță oarbă care putea dirija activitatea umană într-o direcție favorabilă sau potrivnică intereselor omului. Neștiind deci care zeu intervenea în

<sup>9</sup> B. Snell, *Entdeckung des Geistes*<sup>3</sup>, Hamburg, 1955, p. 44—5; Martin P. Nilsson, *Geschichte der griechischen Religion*<sup>2</sup>, I München, 1955, p. 765.

<sup>10</sup> K. S. Kolta, *op. cit.*, p. 170 urm.

<sup>11</sup> I. M. Linfoth, *Greek and foreign Gods in Herodotus*, University of California Publications in Classical Philology, IX, 1, 1928, p. 1 și urm. (apud Nilsson).

<sup>12</sup> P. Chantraine, în *La notion du divin depuis Homère jusqu'à Platon*, Entretiens Hardt I. Vandoeuvres-Genève, 1952 (1954), p. 52, cu precizările lui F. Chapouthier și H. J. Rose.

<sup>13</sup> M. P. Nilsson, *Les croyances religieuses de la Grèce Antique*, Paris, 1955, p. 72.

<sup>14</sup> O. Jørgensen, *Hermes*, 39, 1904, p. 357 urm.; E. Hedén, *Homerische Götterstudien*, diss., Uppsala, 1912, (apud Nilsson).

<sup>15</sup> M. P. Nilsson, *Geschichte der griechischen Religion*<sup>2</sup>, I, p. 220, care folosește lucrarea lui P. Regnaud, *RevHistRel*, 15, 1887, p. 156.

anumite împrejurări, muritorul avea impresia de a fi minat de o asemenea forță nedeterminată, pe care o numea *daímon*.

Această concepție este homerică și va suferi prefaceri odată cu evoluția gândirii grecești. Totuși ea a lăsat urme și după constituirea panteonului organizat, ierarhizat, și a fixării personalității fiecăreia dintre divinități. Căci, așa cum observa Pierre Chantraine, „expliquer la marche du monde, lois naturelles ou miracles, par l'action de divinités bien définies, c'est procéder à une analyse que l'on pourrait appeler rationnelle et qui ne concerne que les gens bien informés des affaires divines et humaines. Mais le peuple se contente de constater l'intervention favorable ou redoutable des *daímones*”<sup>16</sup>. *Daímon* are o individualitate pe care și-o dobîndește prin împrejurarea în care se manifestă. El este expresia ideii că o forță puternică și indivizibilă a îndeplinit acțiunea respectivă. Spre deosebire de *zeu*, individualizat prin necesități religioase și de cult, *daímon* (cuvîntul nu era utilizat în cult<sup>17</sup>) este — așa cum explică Martin Nilsson — „o parte a puterii supranaturale potrivite împrejurării respective, care se exprimă prin manifestări pe care omul nu le poate înțelege cu experiența sa obișnuită și nu le poate insera în ordinea firească a lucrurilor”<sup>18</sup>. Este o forță nespecializată, iar manifestarea ei, numită *daímon*, reprezintă un fel de „passe-par-tout” invocat de om, atunci cînd nu poate identifica acțiunea unei divinități anume.

Pe acest teren au crescut demonii mitologiei grecești, ca manifestări particularizate ale puterii supranaturale. Este vorba de o serie bogată de făpturi, care au înflorit în special în religia populară, ca expresie a repulsiiei sau a atracției pentru asemenea putere, difuză, și prin aceasta mai înfricoșătoare, și diferită de aceea a zeilor panteonului oficial: gorgone, harpii, sirene, genii marine și fluviale etc.

Pentru a ne apropia de înțelesul cuvîntului *daímon* din relatarea lui Herodot despre Zalmoxis este necesar să examinăm cîteva mărturii, care ne vor ajuta la aproximarea noțiunii.

Prima este un pasaj din *Memoriile Pythagoreice* ale lui Alexander Polyhistor, reprodus de Diogene Laerțiu în *Viețile și doctrinele filozofilor* (8, 32, trad. C. Balmuș): *Tot aerul este plin cu suflete, numite daímōni sau eroi, care trimet oamenilor visurile și semnele de boală și de sănătate, și nu numai oamenilor, ci și oilor și turmelor; acestor daímōni li se adresează purificările și riturile expiatorii, toată divinația și sunetele și cele asemănătoare.* „În măsura în care există perioade ale gândirii religioase — scrie comentatorul acestui text, Marcel Détéienne — aceasta este cu siguranță o reprezentare anterioară concepției zeilor personificați, cu puteri și atribuții determinate”<sup>19</sup>. Al doilea text este luat din Hesoid, *Munci și zile* (122 și urm.), și se referă la mitul vîrstei de aur<sup>20</sup>. Oamenii acestei vîrste, care fuseseră muritori de rînd, deși superiori din punct de vedere moral, au devenit δαίμονες păzitori ai celor vii și dătători de belșug (πλουτόδοται).

<sup>16</sup> P. Chantraine, în *La notion du divin*, p. 53.

<sup>17</sup> Wllamowitz, *Der Glaube der Hellenen*<sup>2</sup>, I, Berlin, 1955, p. 362.

<sup>18</sup> M. P. Nilsson, *op. cit.*, p. 219.

<sup>19</sup> M. Détéienne, *La notion de daimon dans le Pythagorisme Ancien*, Paris, 1963, p. 33.

<sup>20</sup> Pentru acest pasaj, vezi comentariul lui Wllamowitz, *op. cit.*, p. 37.

În aceste două pasaje se remarcă vecinătatea dintre noțiunea de *daímon* și aceea de *héros*. Atît una cît și cealaltă desemnează sufletele celor morți, devenite forțe, pe care oamenii le consideră responsabile de anumite acte. Ele planează asupra comunității cu efecte determinate, atît favorabile, cît și nefavorabile. Ele sînt dătătoare de belșug, dar și de moline. Cele două texte, care nu sînt singurele atestînd alăturarea demonilor de eroi, deschid perspectiva înțelegerii componentei „eroice” a noțiunii de *daímon*. Aceasta poate desemna, în anumite situații, o ființă umană „eroizată”, adică una care continuă să exercite după moarte o înrîurire decisivă asupra colectivității din care a făcut parte.

Astfel, deși de origini și semnificații diferite, cele două noțiuni ajung să aibă unele puncte de contact, situîndu-se la nivelul popular al religiei grecești. În acest strat supraviețuiau credințe ancestrale în forțe supranaturale difuze, slab individualizate, dar și mai de temut, care asociau sufletele morților, ce saturau cerul comunității cu energii naturale oarbe. Asemenea forțe, neintegrate în religia polisului, jucau un rol esențial în religia populară, țărănească. Unele culte din lumea tracă vecină, ca acela al *héros*-ului pot fi asimilate aceluiași strat <sup>21</sup>, după cum tot aici pare să fi plasat și Herodot divinitatea pe care a caracterizat-o drept *daímon* și care purta numele de Zalmoxis.

Există însă și un alt înțeles al noțiunii de *daímon*, care poate interesa discuția noastră. Aceasta a apărut odată cu doctrina veche pythagoreică și a făcut „carieră” în gîndirea greacă. Menționarea acestui înțeles nu ni se pare lipsită de sens, din moment ce referirea expresă în relatarea lui Herodot la Pythagora și la doctrina sa a incitat pe unii învățați să încerce o lectură pythagoreică <sup>22</sup> textului nostru. Ne vom conduce în

<sup>21</sup> M. Alexandrescu—Vianu, *Observații asupra eroizării trace*, în această revistă, p. 355 urm. Interesantă este ideea lui I. Venedikov, în *Thracian Legends*, Sofia, 1976, p. 30: „The Thracian religion did rest on a heroic basis and not during the Roman period, but in much earlier times. Heroes such as Rhesos and Orpheus were closely intertwined with the conventional heroes of the Heros type, the only difference being that the latter were anonymous”. Cît privește explicația: „The Thracian religion: ... is rather a product of a way of life strongly reminiscent of that the Achaean kings described in The Iliad”, aceasta poate fi împlinită dintr-un punct de vedere sociologic, așa cum am sugerat mai sus.

<sup>22</sup> Capitolul 95 din Cartea a IV-a a *Istoriilor* este cel mai vechi text din literatura greacă în care este menționat numele lui Pythagora. Acest loc este prețios pentru reconstituirea doctrinei pythagoreice vechi deoarece mențiunile despre filozoful din Samos sînt rare în acea vreme și au un caracter aluziv. Primele scrieri explicite cu privire la pythagoreism datează abia de la sfîrșitul veacului al IV-lea și începutul celui de al III-lea î.e.n. (cf. K. von Fritz, RE, s.v. *Pythagoras* (1963), col. 179 urm.). Decalajul cronologic atît de mare dintre timpul în care a trăit Pythagora (580/75 pînă către sfîrșitul secolului sau în primii ani ai secolului al V-lea) și acela al primelor scrieri sistematice păstrate, despre viața și doctrina sa, face ca puținele mențiuni apropiate cronologic de epoca în care a trăit filozoful să fie cu atît mai valoroase. Sensul demersului savanților moderni este acela de a descoperi în cap. 95 cei mai vechi termeni ai limbajului pythagoreic. Toate fragmentele din scrierile antice referitoare la vechiul pythagoreism sînt acum adunate, traduse și exemplar comentate de Mihai Nasta, în culegerea *Filosofia greacă pînă la Platon*, I, 2, București, 1979, p. 1 urm.

P. Boyancé, *op. cit.*, p. 135 și urm., a atras atenția asupra unuia dintre elementele principale ale relațiilor lui Herodot, și anume acela al „banchetului ritual”, la care Zalmoxis își chema oaspeții, frunțașii geților, pentru a le transmite învățătura despre nemurire. Învățătură franceză a recunoscut aici „la première et la plus ancienne allusion à ces syssites qui constituaient la partie la plus importante de la vie pythagoricienne”. Banchetul pythagoreic e-ra

cele ce urmează după cercetarea lui Marcel D  tienne, care a demonstrat existen  a unei demonologii pythagoreice, dezvăluindu-i structura <sup>23</sup>.

  n cadrul unei asemenea demonologii, Pythagora   nsu  i era considerat un ἀγαθοδαίμων, plin de dragoste pentru oameni φιλανθρωπότητος). Vechii pythagorei cuno  teau categoria acelor θεῖοι ἄνδρες, *b  rba  i divini*, din care făcea parte   i   nv  ţ  torul lor. Ace  ştia erau *da  mones*. „  ntre zei   i oameni se situeaz   θεῖος ἄν  ρ, *da  mon* intermediarul, remarc   M. D  tienne <sup>24</sup>, cu alte cuvinte Pythagora”. Pythagora se situa   ntre planul divin   i cel uman.   ntre muritori   i nemuritori. Aristot,   n lucrarea pierdută despre pythagorei, serie <sup>25</sup> c   exist   pe de o parte zeii τ   μ  ν   στι θε  ς, pe de alta oamenii τ   δ   ο  λον ἄν  ρωπος,   i a treia categorie de fiin  e ca Pythagora τ   δ   ο  λον Πυθαγόρας. Exist   deci o asociere dintre no  iunea de *da  mon*   i aceea de intermediar. „Putem astfel pretinde c   demonul,   n m  sura   n care este pus   n rela  ie cu figura lui Pythagora, tinde s   se defineasc   ca nefiind nici om, nici zeu, ci altceva care este un *termen mediu*” <sup>26</sup>.

Un pasaj celebru din *Banchetul* lui Platon reflect   aceast   demonologie pythagoreic  .   l reproducem mai jos,   n traducerea lui C. Noica (202 c): — *Dar ce-ar putea fi Eros atunci,   ntrebai eu. Un muritor? — Deloc. — Ce dar? — Cum vorbeam mai   nainte, zise ea: ceva   ntre muritor   i nemuritor. — Ce anume, Diotima? — Un da  mon mare, Socrate; c  ci   i este da  monul o fiin     ntre zeu   i muritor. — Cu ce putere?   ntrebai eu. — De a t  lm  ci   i   mp  rt   i z  ilor cele ce vin de la oameni   i oamenilor ceea ce vine de la zei... Pe l  ng   aceasta, da  monul, fiind la mijloc   ntre cele dou   lumi, umple golul; a  a c   universul se une  te cu sine   nsu  i   ntr-un tot. Tot de la da  mon purcede   i toat     tiin  a viitorului; de la el arta preo-*

momentul suprem al unui   ir de rituri ascetice   i avea un rol important   n ceremonialul preg  tirii mor  ii   i a vie  ii de dincolo. Desf   urarea acestui banchet a fost descris   de un autor tirziu din secolul al IV-lea e.n., Iamblichos, *Vita Pythagorae*; era reglementat de o serie de reguli   i tab  uri alimentare   i se termina cu exerci  ii de pietate (  πειτα ἀναγνώσις   γίγνετο)   i cu lecturi din „c  r  ile sacre” (  πολ λόγους), cf. J. Carcopino, *La basilique pythagoricienne de la Porte Majeure*, Paris 1927, p. 257 urm., care se   ntemelaz   pe izvoare tirzii, atunci c  nd religia pythagoreic   era   nc  rcat   de numeroase adaosuri. Textul lui Herodot ar putea avea valoare pentru pythagoreismul vechi,   n concep  ia lui Pierre Boyanc  , deoarece datele referitoare la „banchetul ritual”   in de anecdota care   l prezint   pe Zalmoxis ca pe un discipol al lui Pythagora. Banchetul ritual nu era   ns  ,   n aceea vreme, propriu numai ritualului pythagoreic, ci făcea parte din practicile unor culte de caracter divers, dintre care unele ini  iatice.   n relatarea lui Herodot exist     i unele detalii care par str  ine cinelor pythagoreice. Zalmoxis   i chema oaspe  ii pentru a-i osp  ta   mbel  ugat (  υωχέοντα). Asemenea oaspe  i erau str  ine spir  itului ascezel pythagoreice, a  a cum o cunoa  tem chiar din m  rturirile tirzii. Exist  a un   ntreg ceremonial   n vederea preg  tirii mor  ii, care nu era negat  , a  a cum pare s   relas   din relatarea lui Herodot, ci constituia dimpotriv   momentul suprem al existen  ei terestre a sufletului,   nainte „marei treceri”. Zalmoxis pare a fi promis adept  ilor s  i   ns   numai c   nu vor muri (Dodds, *op. cit.*, p. 164, nota 60, face apropierea cu „paradisul terestru” al lui Apollo Hyperboreul, unde anumi  i oameni erau transporta  i fizic f  r   a muri, διελ περιέοντες, cf. Bacchylide 3.58). Aceast   promisiune era f  cut   nu numai oaspe  ilor, ci   i urma  ilor acestora. O asemenea afirma  ie, dac   nu este un adaos ironic al lui Herodot menit s   fac   s   „derapeze” textul (F. Hartog, *art. cit.* p. 31), desparte   i mai clar ideile propov  duite de Zalmoxis de celea ale lui Pythagora.

<sup>23</sup> M. D  tienne, *op. cit.*

<sup>24</sup> *Ibidem*, p. 135.

<sup>25</sup> Iamblichos, *Vita Pythagorae* 30.

<sup>26</sup> M. D  tienne, *op. cit.*, p. 136.

filor cu privire la jertfe, la inițieri, la descîntece, la toată proorocia și la vrăji. Zeul n-are amestec cu omul, ci toată împărtășirea se face prin aceștia; numai prin daîmoni vorbesc zeii oamenilor, fie în stare de veghe, fie în somn. Din acest pasaj, esențial pentru cunoașterea doctrinei platonice a iubirii, reținem înțelesul atribuit cuvîntului *daîmon*. Acesta are funcția de sinteză, de unire a două lumi separate între ele, aceea a zeilor și aceea a oamenilor, și de a umple golul dintre ele pentru realizarea unității lumii. Daîmonul are rolul de mediator, de sol al zeilor pe lîngă oameni și al oamenilor pe lîngă zei. Profetii și ghicitorii sînt oameni posedați de *demonism*, ceea ce le permite de a pătrunde secretele voinței zeilor <sup>27</sup>.

Povestirea despre viața lui Zalmoxis a devenit după Herodot un loc comun al literaturii antice. O parte din elementele ei au intrat în substanța relatării pe care o face, cîteva secole mai tîrziu, geograful Strabo.

Povestirea sa reflectă schimbările petrecute în gîndirea greacă și considerabila amplificare a cunoștințelor etnografice. Relatarea despre Zalmoxis are aceeași structură fixată de Herodot, avînd ca nucleu anecdota cu privire la stagiul lui Zalmoxis la Pythagora, ca sclav și elev <sup>28</sup>. În relatarea lui Strabo apar și unele elemente noi, care indică o tradiție istorică diferită, transmisă poate prin Poseidonius.

Elementele noi adăugate în hagiografia lui Zalmoxis ajută la precizarea caracterului personajului divin de care ne ocupăm în aceste pagini. Așadar, după ce istorisește începutul acestei hagiografii, și anume episodul Pythagora, geograful grec continuă astfel: *Întorcîndu-se în țara sa, el (Zalmoxis) s-a bucurat de o mare trecere la conducători și la popor, deslu-*

<sup>27</sup> Léon Robln, *Platon*, IV, 2, *Le banquet*, ed. „Les belles lettres”, Paris, 1941, p. LXXVIII; idem, *Théorie platonicienne de l'Amour*, p. 131—138.

<sup>28</sup> Explicația acestei legende a dat-o D. M. Pippidi, *Balkanica*, 6, 1943, p. 538: „Il est facile de trouver dans les textes ... de quoi défendre l'hypothèse qu'entre l'enseignement de Zalmoxis et la doctrine de la métempsychose, telle qu'on la rencontre dans l'orphisme et le pythagorisme, les traits ressemblant n'ont pas du manquer, et que c'est précisément dans cette allure commune qu'il convient de chercher l'explication d'une légende comme celle qui faisaît du prophète gète un disciple du philosophe de Samos”. Există un fond conceptual comun orfico-pythagoreic. E. R. Dodds susține chiar că „Il n'a pas du exister une distinction très nette entre l'enseignement orphique, du moins sous certaines formes, et le pythagorisme. Ion de Chios, une bonne source du V<sup>e</sup> s., croyait que Pythagore avait composé des poèmes sous le nom d'Orphée, et Épigrène, qui était un spécialiste du sujet, attribue quatre poèmes „orphiques” à des pythagoriciens qu'il cite par leur nom” (*Les Grecs et l'irrationnel*, p. 149). Printre idelle comune celor două curente figurează și aceea a migrației sufletelor. Pentru orfici, ideea exista deja în nuce în falmoasa opoziție σώμα—σῆμα (*corp—mormînt*), întruparea sufletului reprezentînd pedeapsa pentru păcatele sale comise anterior (K. Ziegler, RE, s. v. *Orphische Dichtung*, col. 1 380 și urm.). Comune cu pythagoreismul erau și o serie de reguli morale și tabu-uri alimentare. Este interesantă apariția răzleață în literatura antică, pînă la apusul lumii vechi, a unor mărturii cu privire la existența la geți a unor idel sau practici înrudite cu cele două curente religioase grecești. Asemenea atestări indică probabil un fond comun de asemenea idel sau practici, poate de origine balcanică — în măsura în care anumitor idel, în special orfice, li se poate stabili o asemenea origine — care a sugerat unora dintre greci legătura cu Pythagora (cf. W.K.C. Guthrie, *Orpheus and Greek Religion*, Cambridge, 1935, cap. III). „Practicile de imortalizare” de care amintește Herodot (vezi mai sus nota 6) trebuie înțelese în același spirit. Grecia era bîntuită în acea vreme de o serie de „profetii”, care promiteau, cu destulă ușurință, un loc privilegiat în viața de dincolo. Pe unii dintre aceștia li denunța Platon, într-un falmos pasaj din *Republica* II, p. 364 c, cu splendidul comentariu al lui Pierre Boyancé, *op. cit.*, p. 11 urm.).

șindu-le acestora semnele cerești. În cele din urmă, l-a înduplecat pe rege să împărtășească domnia cu el, întrucât este în stare să le vestească vrerile zeilor. La început el a fost ales mare preot al celui mai venerat zeu al lor, iar după un timp a fost socotit el însuși zeu. S-a retras atunci într-un fel de peșteră inaccesibilă altora și acolo și-a petrecut o bucată de vreme, întâlnindu-se rar cu cei din afară decât doar cu regele și cu slujitorii săi. Regele, când a văzut că oamenii sînt mult mai supuși față de el decât înainte, ca față de unul care le dă porunci după îndemnul zeilor, i-a dat tot sprijinul. Acest obicei a dăinuit pînă în vremea noastră; după datină, mereu se găsea un astfel de om care ajungea sfetnicul regelui, iar la geți acest om era numit chiar zeu (VII, 3, 5, în traducerea Feliciei Vanț-Ștef).

Hagiografia lui Zalmoxis se arată aici mai bogată decît la Herodot. Zalmoxis ni se înfățișează ca un mijlocitor pe lângă zeu (sau pe lângă zei), din partea personajului celui mai sus-pus din societatea getică, regele. El pare a fi un fel de ființă intermediară între planul uman și cel divin. Zalmoxis prefigurează prin mitul său poziția deținută de marele preot. În temeiul unui scenariu, în care se desfășoară episoadele acestei hagiografii, are loc instalarea marelui preot, care se încheie cu „deificarea” acestuia. Preotul ocupă situația desemnată arhetipal de către Zalmoxis, de ființă omenească, ca structură fizică, și divină prin accesul deschis către divinitate. Poziția lui Zalmoxis și a preoților geți a fost comparată de către Jean Bayet cu aceea a „zeului viu” din unele societăți primitive<sup>29</sup>.

Acest element nou intervenit în hagiografia lui Zalmoxis vine să ajute la înțelegerea denumirii de *daímon* pe care i-o dăduse Herodot. Atît transformările suferite de acest personaj pînă în vremea lui Strabo, cît și diferența dintre mediile grecești care au „cules” și interpretat legenda sa, explică deosebiriile dintre cele două texte. Zalmoxis definit ca *daímon* de către Herodot conținea în nuce pe Zalmoxis din relatarea lui Strabo. Ideea de mediator dintre zei și oameni, pe temeiul căreia Zalmoxis se situa ca arhetip al preoților de tip „zeu viu” din vremea lui Burebista (Deceneu fusese unul dintre aceștia), poate fi regăsită, dacă nu explicit în relatarea lui Herodot, cel puțin în ambianța unora dintre cercurile pythagoreice, de care istoricul nu fusese străin<sup>30</sup>.

<sup>29</sup> Jean Bayet, *Mélanges*, 45, 1929, p. 24 urm.

<sup>30</sup> Existau oare comunități pythagoreice în cetățile vizitate de Herodot, pe coastele Hellespontului sau ale mării Negre? Informații explicite în acest sens nu avem. Se știe însă că spre sfîrșitul vieții lui Pythagora s-a produs o reacție puternică împotriva filozofului și a adepților săi, organizați în unele orașe din sudul Italiei (în special la Crotona, unde filozoful și-a petrecut cea de-a doua parte a vieții) ca un „ordin religios”, cu puternic ascendent asupra vieții politice și sociale. Caracterul răscoalii nu este bine precizat, dar se pare că a fost cauzată de mal multe forțe politice „rezultate pe de o parte din nemulțumirea populară față de concentrarea puterii în mîinile a cîțiva, întărită de disprețul omenesc pentru tot ceea ce e luat drept neobișnuit și straniu, pe de altă suspiciunea aristocrației pentru «coteria» pythagoreică, ale cărei pretenții de superioritate și de cunoaștere ezoterică trebuie să fi fost greu de suportat în acea vreme” (W. K. C. Guthrie, *A History of Greek Philosophy*, 1, Cambridge, 1962, p. 178). Pythagora a trebuit să părăsească Crotona, refugindu-se la Metapont, unde a și murit curînd, iar adepții săi au început să fie persecutați. Totuși „secta” a continuat să polifereze în prima jumătate a veacului al V-lea pînă la izbucnirea unui nou val de răscoale și declanșarea unei persecuții sistematice în toate orașele Greciei Mari. Casele în care ei se întru-neau au fost arse, conducătorii ucîși. Această catastrofă, care a produs și profunde turburări sociale și politice, s-a produs către anul 454 î.e.n., provocînd primul val de emigranți din sudul Italiei către continentul grecesc (E. I. Minar, *Early Pythagorean Politics in Prac-*

La o cercetare mai atentă, se pot descoperi și alte elemente comune celor două povestiri, ca părți ale „scenariului” mitic referitor la Zalmoxis <sup>31</sup>. Vom aminti aici unul dintre ele, care interesează discuția noastră. Astfel în ambele povestiri Zalmoxis este înfățișat nu ca o divinitate, ci ca un „reformator”, care și-a făcut apariția în cursul unei istorii religioase care îl precede, pentru a instaura „o nouă vreme”. El apare, așadar, ca un „fondator”, categorie definită în fenomenologia religiei de către G. van der Leeuw în termenii următori: „Alături de « figurile » istorice ale diverselor religii se află cele ale « fondatorilor », care într-un fel sau în altul, se ivesc în anumite momente de cotitură ale istoriei și « întemeiază » o experiență particulară a puterii... Ca regulă generală, pe experiența lor « fondatorii » construiesc o doctrină (parțial) nouă, o lege... Ei sint atunci datori să ia poziție față de conținutul tradiției; ei pot astfel deveni teologi, dar în orice caz ei sint, pînă la un oarecare punct, reformatori. În fapt, doctrina lor nu deține putere decît în măsura în care întreaga lor viață acționează « în vederea fondării »: ei sint exemple, arhetipuri ale vieții pioase, pline de forță” <sup>32</sup>.

Aici este locul de a reveni asupra interpretării naturii lui Zalmoxis, propuse de Herodot, la capătul relatării sale despre divinitatea getică. Istoricul declarîndu-se în dezacord cu interpretarea unora dintre greci, care îl luau pe Zalmoxis drept un simplu muritor, ucenic al lui Pythagora, îl considera totuși ca un personaj uman, dar ca unul care trăise cu mult înainte de filozoful grec. Recunoaștem aici ideea unui „fondator”, cu o experiență și o existență mitică și nu istorică <sup>33</sup>, un personaj care și-a făcut apariția și a inițiat un cult nou în cursul unei „istorii” religioase anterioare lui. Hagiografia sa se situează pe planul mitic, *illo tempore*, cum ar scrie Mircea Eliade. Dacă înțelegem în acest spirit „existența” lui Zalmoxis, atunci putem încerca o apropiere între termenii alternativei *daimon/om*, înfățișată de Herodot.

Căci, dacă pentru istoricul din Halicarnas noțiunea de *daimones* avea înțelesul apropiat de ideea de „suflete ale morților implicate și responsabile de belșugul sau de boala comunității peste care vegheau”, ca la Hesiod, Zalmoxis ca δαίμων ἐπιχώριος a putut fi considerat ca o ființă divină, stăpînă a vieții de pe pămînt și a celei de dincolo, investită cu anumite atribute specifice și avînd o hagiografie care se situează

*trice and Theory*, Baltimore, 1942, p. 75, apud Guthrie). Atunci au apărut școlile din Phlius în Peloponez și de la Theba din Beotia. Poate că unii refugiați s-au așezat și în unele dintre orașele vizitate de Herodot, stîmînd răspîndirea doctrinei și înmulțirea sectelor de credincioși.

<sup>31</sup> Mircea Eliade, *op. cit.*, p. 70 și urm., care a adus un impuls decisiv studiilor actuale cu privire la Zalmoxis (cf. P. Alexandrescu, *Zalmoxis și cercetările lui Mircea Eliade*, Ponica, 11, 1978, p. 51 urm.; idem, în *Istoria României* <sup>2</sup>, cap. *Religia geto-dacilor*, sub tipar).

<sup>32</sup> G. van der Leeuw, *La religion dans son essence et ses manifestations. Phénoménologie de la religion*, Paris, 1955, p. 640.

<sup>33</sup> Existența istorică a lui Zalmoxis nu poate fi dovedită, în ciuda eforturilor repetate ale lui I. Coman, Serta Kazarovlana I = *Izvestija Sofia*, 16, 1950, p. 166 urm. (cf. M. P. Nilsson, *op. cit.*, p. 681 nota 1), și acum ale lui Alexandru Vulpe, *Revista de Istorie* 32, 1979, p. 283. Este vorba, mai degrabă, de un personaj mitic, „construit” poate de comunitatea de credincioși așa cum Orfeul grec fusese „inventat” de către orfici, potrivit interpretărilor lui O. Kern, *Orpheus*, 1920.

în timpul mitic. Pe elementele acesteia se sprijină desfășurarea ceremoniilor de cult : era hagiografia unei „existențe de fondator”, de inițiator al unui cult propriu. Atributul de intermediar dintre zei și oameni, pe cale de a se forma în mediile pythagoreice vechi, avea să fie dezvoltat odată cu evoluția cultului lui Zalmoxis și cu transformările religiei getice prin apariția rolului de „zeu viu” al marelui preot. Din „fondator” mitic și *daímon*, Zalmoxis ajunge să reprezinte arhetipul mediatorului dintre zei și oameni, dintre marele zeu și rege, în cadrul unui ritual al „deificării” preotului, întruchiparea sa neîncetat repetată.

## LA NATURE DE ZALMOXIS SELON HÉRODOTE

### RÉSUMÉ

L'auteur examine les significations du mot *δαίμων* utilisé par Hérodote, IV, 94—96, dans le logos sur Zalmoxis. Il s'agit d'une valeur polyvalente et qui semble autoriser un rapprochement entre la divinité gète et certains autres personnages divins du monde thrace, situés entre dieux et mortels. Les héros (morts héroïsés) représentés sur les reliefs sous la forme du fameux « Cavalier thrace » semblent appartenir à une catégorie similaire.

La version complète, en langue française, de cette étude va paraître dans « Dialogues d'Histoire Ancienne », Besançon, 1980.



## OBSERVAȚII ASUPRA EROIZĂRII TRACE

DE

MARIA ALEXANDRESCU VIANU

Alături de scena banchetului funerar, imaginea călărețului este cea care apare cel mai frecvent pe stelele funerare din provinciile romane Moesia Inferior și Tracia. Imagine familiară nouă, celor care trăim pe aceste meleaguri, întâlnind-o în toate muzeele, pe monumentele funerare sau votive, am inclus-o întotdeauna sub același nume convențional al „Cavalerului trac”. În felul acesta „Cavalerul trac”, divinitate misterioasă, al cărui înțeles se încearcă a se descifra de un bun număr de decenii, a fost socotit, și aceasta ca un bun definitiv cîștigat, o divinitate protectoare a mormintelor.

Iată însă că un examen atent al documentelor de care dispunem ne-a condus către o serie de observații care ni se pare că schimbă datele problemei.

În noianul de reprezentări ale „Cavalerului trac” trebuie în primul rînd făcută distincția între cele votive și cele funerare, întreprindere minuțioasă care a dus la separarea unui grup de cca. 42 de stele funerare cu imaginea călărețului. Ele apar în număr mare în cetățile pontice Apollonia, Mesembria, Odessos, Dionysopolis, Tomis și Histria. Între acestea un loc aparte îl ocupă Odessos, care grupează numărul cel mai important de asemenea monumente. Un alt grup se constituie în Tracia, în special în jurul orașului Philippopolis. În sfîrșit un al treilea grup îl formează monumentele de la Ulmetum, Capidava și Tropaeum Traiani de care se atașează unele monumente presărate de-a lungul Dunării, pe care însă schema „Cavalerului trac” este coruptă și nu ne interesează în studiul de față.

Pentru analiza ce o întreprindem, materialul cel mai complet și prețios este cel oferit de orașele de pe coastă și asupra acestuia ne vom opri.

Schema iconografică pe care o analizăm se compune din imaginea unui călăreț imberb, îmbrăcat într-un chiton, cu o hlamidă care flutură în vînt sau cade pe spate, ținînd cu amîndouă miinile căpăstrul sau purtînd în mîna dreaptă phiala sau ridicînd lancea pentru a lovi vinatul. Calul se îndreaptă la pas sau în galop spre dreapta către un altar, dincolo de care se află un copac pe care este încolăcit un șarpe. Am descris aci imaginea-tip. La aceasta se adaugă uneori diverse alte elemente care creează o oarecare varietate a schemei. Uneori în spatele calului este reprezentat un servitor, alteori în fața altarului stau în picioare sau așezate personaje masculine sau feminine și uneori tabloul este completat de o hermă.

O analiză a schemelor folosite ne-a condus către o clasificare, care corespunde celei întocmite de E. Pfuhl și H. Möbius asupra materialului descoperit în cetățile de pe coasta Asiei Mici și insule <sup>1</sup>, certificând încadrarea monumentelor de pe coasta tracică în categoria celor grecești.

Caracterul funerar al acestor reprezentări este asigurat de inscripții, iar originea grecească micro-asiatică a iconografiei este evidentă, atita timp cit aceleași scheme sînt întîlnite în cele două regiuni, aflate în vechi și strînse contacte. Inscripțiile de pe multe dintre piesele pontice pe care le avem în vedere ne mai dau încă o lămurire. Alături de numele celui decedat, pentru care a fost ridicat monumentul, apare termenul ἥρωας, uneori νέος ἥρωας sau κοῦρος ἥρωας <sup>2</sup>. Ne aflăm deci în prezența eroizării defunctului, exprimată iconografic prin imaginea călărețului. Dacă urmărim harta răspîndirii în lumea tracă a noțiunii de *heros* atribuită celui decedat, vom vedea că ea corespunde cu cea a răspîndirii reprezentării herosului pe monumentele funerare, dar cu o mai accentuată preponderență a Odessosului. Noțiunea de *heros* pe monumentele funerare nu apare întotdeauna asociată cu imaginea călărețului, ci uneori însoțește scena banchetului funerar, așa cum o întîlnim pe o stelă de la Mesembria (IGB, I<sup>2</sup>, 343 quater) și una de la Odessos (IGB, I<sup>2</sup>, 255). Avem deci în cele două scene — a călărețului și a banchetului funerar — cele două ilustrări ale ideii eroizării celui decedat. Asocierea dintre iconografia călărețului, căci ea este cea care ne interesează aci, și ideea eroizării exprimată prin noțiunea de *heros*, așa cum am arătat deja pentru iconografia călărețului, apare în lumea greacă a Asiei Mici. Exemplele sînt numeroase; la Kula în Lydia (Pfuhl — Möbius, 1282), Milet (ibidem, 1310, 1377), Tira în Lydia (ibidem, 1320), Pergamon (ibidem, 1351, 1363, 1378, 1448), Smyrna (ibidem, 1360, 1348), Thyatira (ibidem, 1368, 1369). Cizik (ibidem, 1390, 1466), Zeleia, în drum spre Smyrna (ibidem, 1305),

<sup>1</sup> Ernest Pfuhl, Hans Möbius, *Die Ostgriechischen Grabreliefs*, vol. II, Mainz, 1979, p. 310—335.

I. Călăreț cu calul pe loc sau la pas:

a) Fără atribute sacre — Odessos: IGB, I<sup>2</sup>, 161 bis (Pfuhl—Möbius, 1 289); IGB, I<sup>2</sup>, 163 bis. Dolni Ciflik: IGB, II, 861; Tomis: C. Scorpan, *Cavalerul trac*, Constanța, 1967, p. 57, nr. 26.

— cu cîinele sau mistrețul;

— cu servitori sau familie: Odessos: IGB, I<sup>2</sup>, 159; Histria, Muzeu Histria, inv. 029; Piatra, Pontica, 8, 1975, p. 389, nr. 2)

b) Cu atribute sacre:

— fără fală — Odessos: I<sup>2</sup>, 163 (Pfuhl—Möbius, 1 322); Nadejda: IGB, I<sup>2</sup>, 163 (Pfuhl—Möbius, 1 327); Mesembria: IGB I<sup>2</sup>, 343 (Pfuhl—Möbius, 1 323).

— cu fală — Odessos: IGB I<sup>2</sup>, 162 (Pfuhl—Möbius, 1383).

— diferite ale motive — Odessos: IGB, I<sup>2</sup>, 162 (Pfuhl—Möbius, 1383).

II. Călăreț cu calul în galop:

a) fără atribute sacre — Histria (inedit); V. Pârvan, *Dacia*, II, 1935, p. 230, nr. 28.

— fără a vîna — Septemvrijci: IGB, I<sup>2</sup>, 12 ter.

— la vîna toare — Tomis: *Dacia N.S.*, 9, 1965, p. 270.

b) cu atribute sacre — Odessos: IGB, I<sup>2</sup>, 161 (Pfuhl—Möbius, 1408); IGB, I<sup>2</sup>, 156; Dobrotiț; Pfuhl—Möbius, 1 415; Tomis: *Dacia, N.S.*, 9, 1965, fig. 26 (Pfuhl—Möbius, 1 410).

<sup>2</sup> Ἀγαθὴν ἥρωα Ἀπατουρίου νέος ἥρωας, (IGB, I<sup>2</sup>, 161), Μακεδὼν Μακεδόνος νέος ἥρωας, (IGB, I<sup>2</sup>, 273), ... κώνωνος ἥρωας, (IGB, I<sup>2</sup>, 161 bis), Ἀρτεμίδωρος Νουμηνίου κοῦρος ἥρωας (IGB, I<sup>2</sup>, 168), Ἀριστοκλῆς Ἑλληνος ἥρωας (IGB, I<sup>2</sup>, 220), Ζηνιὸς Ἀσκληπιαδοῦ ἥρωας (IGB, I<sup>2</sup>, 269).

Efes (ibidem, 1315), Alexandria din Troas (ibidem, 1382). Deci ne aflăm în fața unei unități conceptuale exprimate prin termen și iconografie de către grecii din Egeea și cei din Pont.

În Asia Mică, reliefurile a căror iconografie este fixată încep din secolul III—II î.e.n. Stela de la Milet (Pfuhl—Möbius, 1377) închinată eroului Ποσειδῆς Ποσειδέου din secolul al III-lea î.e.n. cuprinde toate elementele schemei iconografice: călărețul care înaintează către un altar pe care este profilat un berbec, o hermă în spatele altarului, o femeie cu o phială în mână pare să facă libații, pomul cu șarpele. Pe stela descoperită în regiunea dintre Pergamon și Smyrna (Pfuhl—Möbius, 1361), din secolul II î.e.n., se află de asemenea toate elementele schemei: călărețul la pas, servitorul în spatele calului, altarul, pomul cu șarpele. Alte stele din aceeași vreme sau ceva mai târzii, din secolul I î.e.n., când ele devin foarte numeroase, se alătură seriei.

Ernest Will<sup>3</sup> a încercat să demonstreze transmiterea acestei reprezentări iconografice în regiunile trace în epoca elenistică timpurie, încă din secolul al III-lea î.e.n. Dovezile pe care le aduce nu atestă însă o atare vechime. În afara micii divinități din vestibulul lui Aieton, cetățean al Amphipolisului, locuind la Alexandria, descrisă în epigrama lui Callimachos, și care după înseși observațiile lui E. Will indică o iconografie încă nefixată a unui Heros Propylaios, nimic nu ne indică o penetrație anterioară secolului I î.e.n. Stela de la Abdera, reprezentând un călăreț la vânătoare, datată de primii săi editori în secolul III î.e.n., cronologie adoptată și de E. Will, poate fi considerată, pe criterii stilistice, mai târzie<sup>4</sup>. Caracterul ei grec este evident și nu poate fi folosită în argumentare. Cele mai vechi stele cu călăreții datează din secolul I î.e.n. — I e.n. (Odessos, IGB, I<sup>2</sup> 159, 160; Mesembria, IGB I<sup>2</sup>, 343). Nu avem deci nici o atestare a iconografiei călărețului în regiunile vest pontice mai timpurie de secolul I î.e.n., epocă în care ea atinge o mare răspindire în întreaga lume greacă a Asiei Mici, Bitiniei și Traciei Egeene. Numărul monumentelor se înmulțește considerabil în secolul al II-lea în coloniile vest-pontice și pătrunde către interiorul teritoriilor traco-getice.

Deci, dacă mai e nevoie, vom repeta rezumativ cele înfățișate pînă aici. Pe stelele funerare pe care apare imaginea călărețului, avem de-a face cu ilustrarea ideii eroizării celui pentru care a fost înălțată stela, fie că ea este pomenită sau nu în inscripție. Astfel încît din noianul de reprezentări ale „Cavalerului trac” trebuie extrase cele de pe monumentele funerare care intră într-o categorie binecunoscută. Dealtfel, această încercare de despărțire a mai fost făcută, fără ca ea să fie argumentată. Profesorul D. M. Pippidi remarca: „nedumerire stirnește și identificarea călărețului cu vreuna din figurile pantheonului grec (Apollon, Asclepios, Dionysos) fără a mai stăruia asupra cazurilor extrem de numeroase în epoca romană cînd, cu foarte multă probabilitate, *călărețul nu-i decît imaginea defunctului înălțat la condiția divină*”<sup>5</sup> sau în altă parte „Mai curînd decît pe Zeul Călăreț, tînărul vînător pe calul în mers, care cu o mină pe friu și cu hlamida-n vînt, veghează la căpătîiul atîtor morți de

<sup>3</sup> Ernest Will, *Le relief culturel gréco-romain*, Paris, 1955, p. 59 și urm.

<sup>4</sup> Iv. Venedikov, T. Gerasimov, *Trakijskoto Izkustvo*, Sofia, 1973, pl. 334; G. Mihailov, *Trakite*, Sofia, 1972, pl. 81.

<sup>5</sup> D. M. Pippidi, *Studii de istorie a religiilor antice*, București, 1969, p. 221.

la oraș și de la țară, *înfățișează chipul transfigurat al defunctului înălțat la condiția divină*"<sup>6</sup>.

Dar fenomenul rămas până astăzi neexplicat în chip satisfăcător este *identitatea absolută* iconografică și terminologică între reprezentările funerare și cele votive din întreg ținutul locuit de triburile traco-getice. Până acum nu a fost luat suficient în considerație acest lucru. Și ni se pare absolut necesară în explicarea iconografiei votive folosirea iconografiei funerare al cărei înțeles este descifrat. Drumul urmat a fost întotdeauna în sens opus și de aceea s-a considerat de cele mai multe ori că pe monumentele funerare apare imaginea divinității tracice. Aproximarea acestei divinități a fost îngreuiată de asocierea ei, cel puțin aparent, cu numeroase divinități din panteonul greco-roman.

Metodologic avem nevoie, într-o primă fază, să ținem seama de esența reprezentării și a noțiunii, epurind tot ceea ce este străin de ea. Anume de faptul că avem o iconografie a eroizării și noțiunea de *heros*. În încercarea de-a da o explicație sintem nevoiți să pornim de la fenomenul religios grec, deși reproșul unei priviri elenizatoare asupra religiei tracice este oricând motivat. Dar cum nu dispunem de alte surse și cum ne aflăm în fața unui fenomen de elenizare, de *interpretatio graeca* a religiei tracice, realizat de tracii înșiși, deci de o adaptare care să fi convenit întru totul, dată fiind adopțiunea ei foarte largă, credem că nu ne îndepărtăm de rigorile metodei.

Deci ceea ce constatăm în primul rind este închinarea tăblițelor votive unui Heros. Pentru a înțelege caracterul Eroului și al eroizării, trebuie să recurgem la izvoarele grecești.

Eroul a fost întâi mitic sau social? Pitagoreismul a contribuit la crearea unui fel de sinteză între ideea tradițională mitică și socială a Eroului și ideea nouă mistică și morală. La pitagoreici apare pentru prima oară ceea ce se poate numi ideea „fizică” a Eroului : „Eroul, suflet dezincarnat plutind în spațiu, la jumătatea drumului între cerul în care tronează zeii și pământul oamenilor”<sup>7</sup>.

P. Boyancé, a cărui nuanțată analiză a fenomenului eroizării a rămas până astăzi extrem de prețioasă, aduce în discuție o inscripție de la Pireu din secolul al II-lea<sup>8</sup> : „Orgenii, anume Dionysiații, au avut grijă ca Dionysios să fie eroizat și să fie așezat în templu alături de zei”, și observă Boyancé „le moment décisif de l'héroïsation est celui où une image du héros est placée à côté de celle des Dieux. Il ne s'agit plus seulement de cet hommage, qui consiste à dédier à une divinité la statue d'un mortel comme une offrande : il s'agit de mettre cette statue près de la leur, d'élever le nouveau venu à la dignité de leur parèdre”<sup>9</sup>.

<sup>6</sup> *Ibidem*, p. 294—295.

<sup>7</sup> P. Boyancé, *Le culte des muses chez les philosophes grecs. Etudes d'histoire et de psychologie religieuses*, Paris, 1937, p. 242—243, 246.

<sup>8</sup> CIA, IV, 2, nr. 623 e, llnia 45 urm. apud P. Boyancé, *op. cit.*, p. 274:

φροντίσαι δὲ καὶ τοὺς ὀργεῶνας ὅπως ἀφρωισθεῖ Διονύσιος καὶ ἀνατεθεῖ ἐν τῷ ἱερῷ παρὰ τὸν θεόν, ὅπου καὶ ὁ πατήρ αὐτοῦ ἵνα ὑπάγῃ καλλίστον ὑπομνήμα αὐτοῦ εἰς τὸν ἀπαντα χρόνον.

<sup>9</sup> P. Boyancé, *op. cit.*, p. 274.

Există printre exemplele celebre de eroizare, cea a lui Platon. O sursă tîrzie<sup>10</sup> povestește că după moartea filozofului, o femeie a întrebât oracolul dacă poate așeza stela lui Platon alături de statuile zeilor. Oracolul a răspuns: „Vei avea dreptate să-l onorezi pe Platon, întemeietorul unei doctrine divine; și vei avea dreptul la o mare recunoștință din partea celor fericiți printre care trebuie să-l numărăm pe acest mare om”.

Deci, pentru personajele mitice și, de la un moment dat, istorice, eroizarea presupune alăturarea imaginii lor într-un sanctuar alături de divinitate.

Întorcîndu-ne la problema noastră, pornind de la imaginile funerare către cele votive, sîntem obligați a accepta că ne aflăm în fața unei *eroizări*, că faimosul *heros trac*, enigmaticul Cavaler trac, este produsul unei eroizări și că în fapt nu există un singur *heros*, divinitate care acoperă întreg teritoriul locuit de traci, ci o mulțime de *heroi*, personajele mitice sau istorice, eroizate, devenite divinități protectoare ale unei comunități mai întinse sau mai restrînse<sup>11</sup>. L. R. Farnell într-o carte din 1921<sup>12</sup> întocmea o clasificare în care stabilea șapte tipuri de eroi. Dintre acestea ne vom referi la ultimele două: *Heroi geografici*, genealogici și eponimi; și persoane istorice. Ce ar putea fi oare „Ἥρωες ἀρχαγέτης (forma doriană pentru ἀρχηγέτης din sanctuarul de la Selymbriu)<sup>13</sup> decît un strămoș al unui neam sau familii sau fondator al unui oraș, deci *heros* genealogic sau eponim. Aici epitetul fiind grecesc are o semnificație clară. De obicei, însă, noțiunea de *heros* este însoțită de un cuvînt de origine tracă a cărui semnificație este deseori un toponimic, fiind deci un erou geografic din aceeași clasificare a lui Farnell. Deseori apare pur și simplu grecescul Ἐπήκοος, local, adică eroul protector al locului. Accepțînd interpretarea eroică a „Cavalerului trac” cîțiva specialiști ai istoriei religiilor rămîn însă mai departe la definirea lui ca o divinitate informă, cameleonică, structurată numai în contact cu divinități grecești. Vom cita pe J. Bayet: „Astfel la traci existau anumite tendințe, dintre cele mai vechi, capabile să ajute la imortalizarea anumitor oameni, sub formă divină. Dar rămînea indeterminismul însuși al tipurilor lor divine, pe care numai influența greacă o putea corecta”<sup>14</sup>.

În parte același punct de vedere îl împărtășește și Iv. Venedikov care arată că religia tracă este așezată pe baze eroice<sup>15</sup> dar totodată, [el vede în „Cavalerul trac” o divinitate cu multiple funcțiuni, printre care și cea funerară<sup>16</sup>.

<sup>10</sup> Anonymus, *Vita Platonis*, Westermarck, apud P. Boyancé, *op. cit.*, p. 272, nota 3: „Ἐστὶ δὲ καὶ ἐκ τῶν μετὰ τὸν βίον αὐτοῦ τὸ θεῖον αὐτοῦ καταμαθεῖν. Γυνή γάρ τις ἀπῆλθε χρησομένη, εἰ δεῖ τὴν στήλην αὐτοῦ συντάξαι ἀγάλμασι τῶν θεῶν ἐχρησε δ' ὁ θεὸς τάδε.

Δόξης ἀντιθέοιο καθηγητῆρα Πλάτωνα  
εὐδρώης τίουσα, χάρις δὲ σ' αὐμίζεται εσθλῇ  
ἐκ μακάρων, οἷσιν περ ἀνὴρ ἐνάρθριμος ἐκείνος.

<sup>11</sup> Aceași părere o exprimă E. Will, *op. cit.*, p. 77; de asemenea Iv. Venedikov, *The Thracian Horseman* în volumul *Thracian Legends*, Sofia, 1976, p. 14.

<sup>12</sup> L. R. Farnell, *Greek Hero Cults and Ideas of Immortality*, 1921.

<sup>13</sup> L. Robert, *Hellenica*, 7, p. 47 și urm.

<sup>14</sup> J. Bayet, *Idéologie et plastique*, Roma, 1974, p. 358 (= MEFR, 46, 1929, p. 26).

<sup>15</sup> Iv. Venedikov, *op. cit.*, p. 30.

<sup>16</sup> *Ibidem*, p. 20.

Am căutat să demonstrez în cele expuse mai sus că sîntem în prezența unei scene de eroizare de tip grecesc, pătrunsă prin filieră greacă, prin intermediul monumentelor funerare, că eroul are un caracter mai mult sau mai puțin local și că nu avem de-a face cu imaginea unei divinități proteice răspindite pe întreg teritoriul Traciei. Nevoia de-a atribui o însușire proteică acestei divinități ale cărei posibile funcțiuni sînt luminate cînd de o divinitate cînd de alta din pantheonul greco-roman vine din dificultatea de-a explica sanctuarele descoperite în regiunea de la Dunăre la Munții Rodope. Într-adevăr nimic mai derutant decît aceste sanctuare, numeroase, care se găsesc pe întreg cuprinsul Bulgariei în care reliefurile cu călărețul, în schema pe care o cunoaștem de pe monumentele funerare, poartă dedicații către divinități din pantheonul grec și roman și se alătură altor reprezentări ale acestor divinități, care urmează iconografia clasică.

Dar la o analiză mai amănunțită a materialelor oferite de sanctuare constatăm că există sanctuare dedicate în exclusivitate *herosului*. Printre cele mai importante este sanctuarul de la Galata, la sud de Odessos. Aici au fost celebrați Heros Karabasmos (IGB, I<sup>2</sup>, 284, 285, 286, 287, 288, 289, 290), Heros Perkoneis (IGB, I<sup>2</sup>, 283 bis), Heros Tasageis (IGB I<sup>2</sup>, 291), Heros Propylaios (IGB, I<sup>2</sup> 291 bis). Nici o divinitate greacă sau romană nu-și face loc în acest sanctuar ale cărui începuturi se așază în secolul I î.e.n. și continuă în epocă romană.

Trei alte sanctuare apropiate de cel de la Galata se află la Momino și în împrejurimi, la sud de Marcianopolis. Aici au fost celebrați "Ἡρώς ἐπ'ήκοος (IGB II, 854), "Ἡρώς Οὐτασπιώς (IGB II, 855) și "Ἡρώς Βετεσπιώς (IGB II, 856). Nici aici nu avem infiltrația vreunei divinități olimpiene.

Un sanctuar important al *Herosului* se află mult în interiorul teritoriului, în cîmpia dunăreană, la Ljublen. Aici au fost descoperite 17 tablete cu herosul, dintre care unele poartă inscripții grecești care ni-l atestă pe "Ἡρώς Πυρυμηνουλά (IGB, II, 753, 754) sau simplu *Heros* (IGB, II, 755, 756). Heros Pyrumerula a fost celebrat și în alte părți ale Traciei (IGB, II, 588 la Goljama Breznica, 704 la Dicin, la Philipopolis, la Girmen și la Kovacevo), ceea ce dovedește extinderea cultului unora dintre acești eroi pe un teritoriu mai larg.

În sanctuarul de la Malka Vereja îl găsim pe θεός Σγεβδηνώς (IGB, III, 2, 1 654, 1 655) și un alt sanctuar există la Beli Plast unde îl aflăm pe 'Επ'ήκοος θεός σωτήρ (IGB, III, 21 724), θεός Σουητουληνός (IGB, III, 2, 1 726) sau θεός "Ἡρώς (cu dativul θεῶ "Ἡρωτι (IGB, III, 2, 1 727).

Din punct de vedere iconografic nu poate fi deosebită vreo caracteristică a vreunui dintre acești eroi, ei fiind reprezentați în același sanctuar, după scheme care se înscriu toate în tipologia prezentată la începutul acestui studiu. Mai interesante sînt două reliefuli de la Malka Vereja (IGB, III, 2, 1 659 și 1 660) care, împărțite în două registre, cu-

prind în cel superior imaginea călărețului, iar în registrul inferior o scenă de luptă între oameni și lei, ciini și cerbi, deci o scenă de vânătoare, așa cum apar curent pe sarcofage. Această scenă, folosită în simbolistica funerară, pare aici să aibă scopul de-a întări semnificația imagistică temei principale, aceea a călărețului, în sensul accentuării ideii de eroizare prin vânătoarea mitică.

O a doua categorie de sanctuare sînt cele dedicate unor divinități din panteonul grec. I. Venedikov socotește că de fapt toate acestea au fost inițial sanctuare ale Cavalerului trac, peste care s-au suprapus la un moment dat divinități greco-romane, ajungîndu-se la un sincretism și prin aceasta și la o precizare a caracterului pe care îl capătă divinitatea tracă în locul respectiv<sup>17</sup>.

Sanctuarele din sudul Traciei, mai precis din regiunea dintre Balcani și Rodopi, care celebrează divinități olimpiene asociate cu imaginea Eroului călăreț sînt Lozen, Kiril Metodievo, Krân, Brezovo și Batkun. Aceste sanctuare, cu excepția celui de la Batkun, au fost închinare lui Apollo. În sanctuarul de la Batkun, divinitatea dominantă este Asclepios, alături de care apar Hygeia și Telesphoros.

Sanctuarele importante din nordul Traciei sînt cel de la Glava Panega dedicat lui Asklepios și cel de la Liljace dedicat lui Silvanus.

Derutantă, în aceste sanctuare, este prezența tăblițelor votive prezentînd călărețul, dar cu dedicația către o divinitate din panteonul greco-roman. Explicațiile care s-au dat acestor plăcuțe este fie că ele reprezintă un sincretism între divinitatea tracă și divinitatea olimpienă, fie că divinitatea olimpienă este alăturată celei tracice pentru a preciza trăsăturile care sînt celebrate în sanctuarul respectiv.

Ni se pare că, cu excepția citorva piese, foarte puține la număr, pe care apare o divinitate călare, însoțită de caracteristicul pom cu șarpe, dar și de atribute precise ale divinității către care se face închinarea, cum ar fi lira, pe reliefurile de la Bajanovo, reg. Elhovo, sau toiagul cu șarpelă, pe trei reliefuri de la Batkun, din cele 300 de plăci votive descoperite aici, sau pomul și dubla secură a lui Pan la Liljace, pe care se poate vorbi fără îndoială de un sincretism, pe celelalte plăci unde călărețul nu este însoțit de nici un atribut străin iconografiei Eroului, nu putem avea în nici un caz un fenomen sincretic. Alăturarea la imaginea Eroului a numelui unei divinități străine către care se face închinarea trebuie să aibă o altă explicație, care rămîne de descoperit în puținele izvoare care ne stau la îndemînă. Explicația unei divinități proteice, răspîdită pe întreg teritoriul, care se colorează diferit, în variate părți ale lumii tracice, este o explicație care se oferă cînd nu poate fi găsită o altă mai bună. Louis Robert, atunci cînd a întreprins studiul divinității anatoliene Kakasbos, s-a aflat în fața unei realități similare. Se credea într-o divinitate călare, proteică, informă, comună unui vast teritoriu, căpătînd coloraturi diferite, în diverse regiuni ale Anatoliei. Analiza amănunțită iconografică și

<sup>17</sup> *Ibidem*, p. 22.

onomastică a dus la identificarea unor divinități variate. Urmind metoda lui Louis Robert, trebuie în orice caz să eliminăm, din discuția asupra caracterului Eroului, divinități ca Derzelas, care deși călare au o altă iconografie și alte atribute.

Avem însă printre documentele tracice o epigramă descoperită la Belograd, nu departe de Odessa, în interiorul teritoriului, publicată și interpretată de G. Mihailov<sup>18</sup>, devenită celebră prin conținutul ei plin de sensuri tănuite. Textul epigramei, restabilit de G. Mihailov, este următorul (ne vom opri asupra primei fraze): „Dinis, fiul lui Rescuporis, *asa cum a făgăduit Nimfelor*, a pus (a consacrat) aici (în acest loc) monumentul (reprezentarea) Eroului; el a supraviețuit fiului său, acesta a devenit un vestit Erou nemuritor”.

Deci, Dinis consacră o imagine a Eroului, așa cum făgăduise Nimfelor. Cui poate el consacra deci această imagine decît Nimfelor cărora le-o făgăduise? Această interpretare își găsește ilustrarea pe o tăbliță votivă descoperită în Nimphaeumul de la Burdapa, pe valea Mariței, la vest de Philippopolis (IGB, III, 1, 1 368) care poartă, deasupra imaginii tip a călărețului, o dedicație către Nimfe. Dedicția către nimfe, divinități care asigură protecția lor copiilor morți de timpuriu, nu poate surprinde, dar o identificare între nimfe și cavalerul trac este greu de explicat, în timp ce explicația oferită de epigrama tragică este în concordanță cu ceea ce știm despre eroizare. Deci imaginea Eroului este *închinată* Nimfelor, în cazul de față, în alte cazuri lui Apollo sau Asclepios sau altora. Aici revenim la cuvintele lui Boyancé: „le moment décisif de l'héroisation est celui où une image du héros est placée à côté de celle des Dieux. Il ne s'agit plus seulement de cet hommage qui consiste à dédier à une divinité la statue d'un mortel comme une offrande; il s'agit de mettre cette statue près de la leur, d'élever le nouveau à la dignité de leur parèdre”<sup>19</sup>.

Și atunci, dacă acceptăm că numeroșii călăreți care populează cu chipul lor universul mistic al tracilor sînt expresia iconografică a cultului Heroilor, ni se pare mult mai firesc a vedea prezența lor în sanctuarele unor divinități olimpice, însoțite de dedicații închinete acestora, ca o desăvîrșire a eroizării lor. Să nu uităm că în aceste sanctuare există și plăci votive pe care divinitatea respectivă este înfățișată cu chipul și atributele ei tradiționale.

Această explicație, dată neînțeleșului „Cavaler trac”, am încercat să o construim ținînd seama de niște legi interne ale fenomenului religios, de izvoarele pe care le avem la dispoziție și de credința că o explicație care nu își găsește analogii și suport în nici o altă religie, cum era cea dată pentru sanctuare pînă acum, nu poate fi cea justă.

<sup>18</sup> G. Mihailov, REG, 44, 1951, p. 104; IGB, II, 796:

“Ενθα Δινις ἀνέθετο Ρησκουπορεος Ἡρωι// ὑπὲρ ζωῆς πελλόμενος τέκνοιο Νύμφης τε κούραις// θεαῖς εὐξάμενος ἐγένετο πολυλατος ἥρωας// ἀθάνατος. ἐν δὲ Ῥόδοισι ῥόδον ἐπιχεύσασατε// τῷ περιβωμόφ ὧ φιλάδελφον γένο(ς) καθ’ ὑμῶν// ὁ βίος ἐνθα τότε μ’ ὕρῳντα αὖξει ὥς τὸ πρότερον.

<sup>19</sup> Vezi nota 9.

## REMARQUES SUR L'HÉROÏSATION THRACE

## RÉSUMÉ

L'auteur reprend l'étude des reliefs représentant le « Cavalier thrace », avec le groupe des monuments funéraires créés dans le monde anatolien et diffusés ensuite dans les villes hellénistiques du Pont Gauche. Les reliefs votifs thraces en ont repris non seulement l'iconographie, mais aussi la signification de l'héorisation même. Il s'agit donc en Thrace non d'une seule divinité de caractère protéïque (figurée sous la forme de ce Cavalier), mais d'une multitude de « morts héroïsés », divinités protectrices des différentes communautés d'adorateurs.

La version complète, en langue française, de cette étude va paraître dans « Dialogues d'Histoire Ancienne », Besançon, 1980.



# UNELE DATE PRIVIND PRACTICAREA MEȘTEȘUGURILOR ÎN AȘEZĂRILE DACO-ROMANE DIN SUD-ESTUL TRANSILVANIEI

DE

MARIANA MARCU

Cercetările arheologice pe care le-am întreprins în județul Brașov pentru cunoașterea culturii materiale a populației autohtone de la începutul epocii prefeudale s-au soldat cu identificarea a numeroase așezări aparținând daco-romanilor. Ca urmare, s-au putut dezveli pînă în prezent 27 de locuințe și peste 100 de gropi menajere în stațiunile de la Hărman 1<sup>1</sup>, Hărman 2<sup>2</sup>, Hărman 3<sup>3</sup>, Prejmer 1, Măgurele 1, Măgurele 2, Cristian 2<sup>4</sup>, Șercaia 1, Ticușu Vechi etc.

Frecvența și intensitatea locuirii acestei zone la sfîrșitul secolului al III-lea și în cursul secolului al IV-lea este dovedită de numărul mare de așezări din acest cadru geografic relativ restrîns, prin bogatele vestigii constînd atît din complexe de locuit, cît și din numeroase materiale arheologice (unelte, obiecte, podoabe, ceramică etc). Toate acestea au contribuit la dobîndirea unei imagini asupra vieții materiale și chiar spirituale a comunităților menționate, care ne permite să conturăm o serie de aspecte legate de modul de viață, de ocupațiile și preocupările lor.

În funcție de datele și dovezile obținute cu prilejul cercetării acestor stațiuni reiese că locuitorii lor erau modești agricultori și crescători de animale, care trăiau în așezări cu caracter rural, deschise, plasate în zone propice desfășurării acestor două ocupații de bază. Ei mai practicau însă și o seamă de activități cu caracter meșteșugăresc, completate de unele îndeletniciri casnice, în măsură să ilustreze că aceste așezări erau probabil și mici nuclee economice care își asigurau o mare parte a mijloacelor de trai, valorificînd în acest scop o mare parte a resurselor materiale oferite de mediul înconjurător.

În ideea ilustrării acestei situații ne-am propus ca în cele ce urmează să prezentăm principalele vestigii arheologice în măsură să lămurească aspectele legate de economia așezărilor. Mai precis, ne-am propus să ne referim aici la ansamblul descoperirilor legate de practicarea meșteșugurilor și îndeletnicirilor casnice atestate arheologic în aceste stațiuni și de semnificația lor în cadrul vieții economice a localnicilor.

*Prelucrarea metalelor.* În cadrul meșteșugurilor cunoscute și practicate în perioada post-romană în așezările la care ne referim, considerăm

<sup>1</sup> A. D. Alexandrescu, I. Pop și M. Marcu, *Materiale*, 10, 1973, p. 231. și urm.

<sup>2</sup> M. Marcu, *Cumidava*, 5, 1972, p. 47 și urm.

<sup>3</sup> Idem, *Cumidava*, 6, 1973, p. 39 și urm.

<sup>4</sup> Idem, *Cumidava*, 2, 1968, p. 43 și urm.

că prelucrarea metalelor era una din ocupațiile de bază. Această activitate avea ca rezultat punerea la îndemina populației a uneltelor de fier în special, necesare în mai toate domeniile. Extragerea și prelucrarea metalelor era, de la sine înțeles, o ocupație primordială, mai ales a comunităților care trăiau în zone bogate în minereu de fier și cărbune, zone binecunoscute locuitorilor fostei Dacii.

Cercetarea arheologică a îmbogățit în ultima vreme informațiile noastre în acest domeniu arătând că descoperirea unor importante dovezi asupra prelucrării metalelor și în alte zone decât cele clasice ilustrează că, din momentul generalizării metalurgiei fierului, oamenii nu au exploatat numai marile depozite de materie primă, ci au învățat să depisteze și depozitele mai modeste cu caracter local<sup>5</sup>, în măsură să suplinească necesarul de minereu pentru confecționarea uneltelor și armelor. Acest fenomen par să-l exprime și descoperirile făcute în așezările prefeudale timpurii de pe teritoriul județului Brașov.

Este știut faptul că acest ținut nu a fost o zonă minieră propriu-zisă în cadrul economiei spațiului carpato-dunărean. Totuși în sud-estul Transilvaniei au fost cunoscute din vechime unele modeste depozite de lignit (Cristian, Codlea), mineralizări de fier (Șinca Veche), nichel (Holbav, Poiana Mărului), turbă (Dumbrăvița Birsei, Satu Nou)<sup>6</sup> etc., care au putut aproviziona pe locuitorii acestui ținut cu materii prime de maximă importanță pentru confecționarea uneltelor.

În cadrul așezărilor de față descoperirea a numeroși bulgări de zgură, deșeuri de la reducerea minereurilor de fier, este o dovadă de necontestat că în toate aceste stațiuni au existat meșteri care s-au ocupat cu acest meșteșug. Cei mai mari bulgări de zgură s-au găsit în așezarea Măgurele 1, aruncați în dezordine în câteva gropi și într-o locuință. Ei au fost considerați deșeuri în urma procesului de reducere și de aceea au fost sfărâmați în bucăți pentru a putea fi desprinși din cuptor. Faptul că unii bulgări de zgură de la Măgurele 1, Hărman 1, Prejmer 1 mai păstrează și o oarecare greutate dovedește că ei mai conțin în bună parte fier, pentru că temperatura care se putea realiza în cuptoarele primitive de redus minereu nu depășea în general 1 000°, și ca atare era insuficientă pentru topirea și reducerea întregii cantități de metal din materia primă. Astfel, metoda folosită la reducere era destul de neeconomicoasă<sup>7</sup>.

Citeva fragmente (plăci) de zgură (de data aceasta mai ușoare) s-au descoperit la Hărman 2. Pe unele s-a lipit multă cenușă rezultată de la arderea incompletă a stufului. Considerăm aceste indicii deosebit de prețioase, căci datorită lor aflăm în mod neașteptat că pentru întreținerea focului din cuptoarele de redus minereu se mai folosea, probabil, în anumite etape ale procesului de reducere, și stuful. Altfel nu ne putem explica această lipire de bulgării de zgură a unor urme de stuf în bună

<sup>5</sup> Șt. Olteanu și C. Șerban, *Meșteșugurile din Țara Românească și Moldova în evul mediu*, București, 1969, p. 16—17; Șt. Olteanu, *Reflecțiile istoriei gândirii și creației tehnicoștiințifice a poporului român în izvoarele noastre medievale*, comunicare prezentată la colocviul intitulat „Unitate și continuitate în istoria civilizației populare românești”, Sibiu, martie 1979.

<sup>6</sup> M. Iancu și colab., *Monografia geografică a Republicii Populare Române*, I, București, 1960, p. 649; *Județul Brașov*, București, 1971, p. 41—44.

<sup>7</sup> Șt. Olteanu și C. Șerban, *op. cit.*, p. 19.

parte ars. Și aici, ca și în alte împrejurări, se dovedește că oamenii locului știau să valorifice toate resursele locale necesare în activitățile lor. În cazul de față, faptul că așezarea Hărman 2 se găsea pe marginea mlaștinii eutrofe Hărman-Prejmer explică de ce oamenii recurgeau și la acest material.

Dacă descoperirile menționate până acum oferă unele date referitoare la materia primă, descoperirea făcută în așezarea Cristian 2 aduce unele precizări în legătură cu instalația propriu-zisă de redus minereu. Astfel, într-una din gropile menajere din așezarea amintită a fost descoperit un fluier de foale (duză, mufă), lucrat din lut, de 25 cm, prin care se activa tirajul în cuptorul de redus minereul de fier. Datorită contactului său prelungit cu sursa de încălzire fluierul s-a vitrificat pe o parte, fapt pentru care va fi fost înlocuit și aruncat în groapa menajeră. Cercetările de la Cristian 2 nu s-au putut continua, așezarea prefeudală timpurie aflându-se sub vatra actuală a comunei. Totuși, datorită acestei descoperiri, ca și a uneia din gropile din apropiere, care a fost umplută cu o mare cantitate de bulgări de chirpici, fragmente de vetre, zgură și arsură, putem presupune că nu departe de aceste gropi se afla un cuptor de redus minereul de fier.

Un fapt în măsură să indice practicarea fierăritului mai este următorul: în așezările de la Hărman 1 și Hărman 2 s-au găsit numeroase fragmente de coarne de cerb, parte din ele în curs de prelucrare. Dintre ele, două vîrfuri de coarne de la Hărman 2, retezate drept, prezintă un început de găurire, pentru a deveni probabil minere de cuțite. Aceste dovezi indicînd elemente constitutive ale unor unelte pot ilustra de asemenea practicarea pe loc a fierăritului și a prelucrării cornului, meșteșuguri destinate obținerii uneltelor și obiectelor necesare în gospodărie.

Materia primă pentru prelucrarea uneltelor putea proveni fie din depozitele de mineralizări de fier (amintite mai sus), fie mai probabil din depozitele de oxizi de fier de origine sedimentar-aluvionară din nivelurile lenticulare din malul apelor, pe care meșterii locali deprinseseră să le caute și să le depisteze, ca o preocupare transmisă din generație în generație.

În această etapă de dezvoltare a metalurgiei, meșterului fierar îi reveleau mai multe atribuții: depistarea și extragerea materiilor prime, reducerea minereurilor, cît și prelucrarea și transformarea lupelor de fier în obiecte gospodărești sau arme. Această situație s-a prelungit mult în timp, pînă la începutul epocii feudale, mai ales în zonele aflate la mari depărtări de bazinele și depozitele bogate în minereu de fier și cărbune<sup>8</sup>. Situația de față se datora atît condițiilor grele de transport al materiilor prime la distanțe mari, cît și insuficienței obiectelor finite care să parvină pe calea schimburilor comerciale.

Mai ales în perioada de după dezmembrarea organizării administrative a provinciei romane Dacia, viața economică și comercială, mult scăzută și încetinită, va fi dus la intensificarea meșteșugurilor la nivelul așezărilor rurale, pentru satisfacerea comunităților omenesti cu necesarul de unelte de muncă realizate prin mijloace, resurse și procedee locale. De aceea, necesitatea de a fi cît mai aproape de aceste resurse reprezenta

<sup>8</sup> *Ibidem*, p. 16—19.

încă un motiv de ordin economic de alegere a poziției așezărilor în preajma apelor, în malurile cărora se puteau depista aceste modeste dar prețioase depuneri de mineralizări de fier sub formă de lentile.

Astfel, prima grupă de stațiuni de la Hărman 1, Hărman 2, Hărman 3 și Prejmer se află pe marginea întinsului „șes umed” al mlaștinilor eutrofe Hărman-Prejmer, zonă înțesată și de numeroase izvoare cu curs meandrat sau staționare. A doua grupă de așezări (Măgurele 1, Măgurele 2, Cristian 2) se află la poalele zonei piemontane a munților scunzi ai Poienii Brașovului, aproape de râul Bîrsa. Și în cazul său, probabil că nu este lipsită de semnificație denumirea de „Bîrsa Fierului” pentru una din ramificațiile acestui riu, denumire care provine de la culoarea galben-roșcată a solurilor din malurile sale, ca urmare a conținutului lor în oxizi de fier de origine sedimentar-aluvionară. Nu mai vorbim de poziția așezărilor din cea de-a treia grupă, din Țara Făgărașului, de la Șercaia și Ticușu Vechi, aflate direct pe malul apelor (Olt și Șinca). Cărbunele necesar în procesul de reducere al minereurilor de fier putea fi oferit de depozitele de lignit de la Cristian sau Codlea. (Ne întrebăm dacă în cazuri extreme nu se vor fi folosit și depozitele de turbă din mlaștini.)

Socotim util ca în continuare să menționăm pe scurt și piesele de fier descoperite în așezările prezentate, ele însele putînd fi măcar în parte dovezi ale practicării fierăritului în acele puncte. Astfel, din seria de șase lame de cuțitașe de fier, două s-au găsit la Hărman 1<sup>9</sup>, două la Hărman 2, unul la Cristian 2 și unul la Șercaia 1. Ele sînt de dimensiuni mici și în prelungire au câte un miner pentru a fi prinse în plăsele de corn sau lemn.

La Măgurele 1 a fost găsită o lamă de fier cu capetele prelungite în sus, unealtă folosită pentru cojit copacii sau despicat lemnul în scînduri.

La Hărman 2 a fost descoperit un fragment de seceră cu virful rupt și două străpungătoare duble cu capetele ascuțite ca niște ace.

În așezările de la Cristian 2 și Măgurele 1 au fost descoperite două amnare, unul de tipul cu capetele răsucite în sus în sens circular, iar celălalt de formă dreptunghiulară. Mai amintim și două torți de găleți provenind de la Hărman 1 și Hărman 2, una avînd raza de 8 cm și cealaltă de 10,5 cm. La Prejmer 1 s-a mai găsit un obiect de fier cu aspect neprecizat, de mici dimensiuni, iar la Hărman 1 un altul avînd o lungime de 21 cm, prevăzut la un capăt cu un tub conic pentru a fi fixat în coadă, iar celălalt capăt rupt sau ascuțit în formă de daltă.

În așezările la care ne referim nu s-au descoperit arme cu excepția unui virf de lance din fier, de forma unei frunze alungite, prevăzut cu un tub conic pentru a fi fixat în coadă, provenind de la Hărman 2, localitate în care s-a mai găsit un minuscul virf de săgeată nefolosit, lucrat din corn, prevăzut cu un peduncul subțire pentru a fi introdus într-o tijă.

Așa cum spuneam, unele din aceste descoperiri de unelte, obiecte și chiar arme din fier indică la rîndul lor practicarea fierăritului în aceste așezări. De asemenea, ele mai indică prin destinația lor o serie întreagă de alte ocupații și meșteșuguri cunoscute și practicate de locuitorii acestui ținut.

<sup>9</sup> A. D. Alexandrescu, I. Pop și M. Marcu, *op. cit.*, p. 254, pl. XIX, fig. 4.

După felul cum aceste piese se grupează pe stațiuni, putem încheia cu o apreciere de ordin general (pentru că un comentariu complet nu se poate face încă, dat fiind caracterul parțial al săpăturilor în aceste așezări), în sensul că cele mai semnificative dovezi privind diferitele procese ale metalurgiei fierului s-au găsit la Hărman 1, Hărman 2, Cristian 2 și Măgurele 1 (de asemenea și așezarea de la Măgurele 2 se anunță ca un important punct cu evidente dovezi de prelucrare a metalelor). Toate aceste stațiuni contemporane se găsesc în Țara Birsei, unde întimplarea face ca în aceste puncte cercetările să fie mai avansate față de faza de sondaje din celelalte așezări contemporane din județul Brașov. Practicarea fierăritului în cel puțin cinci din cele șapte stațiuni cercetate din această zonă geografică destul de restrinsă nu este puțin lucru, ci un fapt deosebit de grăitor pentru un ținut aflat la distanțe destul de mari de zonele bogate în minereu de fier și cărbune din spațiul carpato-dunărean. Aceste considerente ne-au îndemnat să presupunem că la baza practicării meșteșugului fierăritului din această zonă au putut fi folosite măcar în parte și unele resurse locale de materii prime cunoscute și exploatate de localnici.

*Prelucrarea lemnului.* Un alt meșteșug deosebit de util a fost lemnăritul. Acesta era favorizat și de apropierea pădurilor la mai toate așezările cercetate. Cu ajutorul uneltelor de fier lemnul trebuia tăiat, fasonat și transformat în material de construcție (pari, birne, scinduri, nuiele) pentru confecționarea scheletului lemnos al locuințelor, sau pentru realizarea celor câteva elemente de mobilier. Urmele gropilor de pari la locuințele așezărilor Hărman 1, Hărman 2 și Hărman 3, ca și descoperirea în gropile și locuințele așezărilor a numeroase fragmente de pereți de locuințe cu amprente de pari, nuiele și scinduri (Hărman 1, Prejmer 1, Șercaia 1 etc.) vorbesc despre practicarea acestui meșteșug al prelucrării lemnului.

În interiorul locuințelor se amenaja desigur și un mobilier, în mare parte tot din lemn. Același material se folosea pentru confecționarea mai multor instalații și obiecte gospodărești între care important era și războiul de țesut vertical, despre a cărui existență avem numeroase dovezi, prin descoperirea în toate așezările a peste 50 de greutateți de lut pentru întinderea firelor (urzelii). De asemenea, în așezare de la Măgurele 1 s-a descoperit o lamă de fier, lată de 3 cm, cu două prelungiri orientate în sus. Această unealtă putea fi folosită la cojirea lemnului și la despicarea sa în scinduri. Am mai amintit și descoperirea unui topor de fier în spațiul așezărilor de la Hărman 2, dar, pentru că această unealtă nu a fost găsită într-un complex închis, iar în acest spațiu au mai existat și alte așezări datînd din mai multe epoci istorice, nu putem ști cărei așezări îi aparține această piesă.

*Prelucrarea pietrei* este unul din meșteșugurile practicate cu siguranță în așezările la care ne referim. Așa cum am arătat mai sus, locuitorii acestor așezări, în calitatea lor de agricultori, aveau nevoie și de rișnițe pentru transformarea grînelor în făină.

Majoritatea rișnițelor fragmentare găsite în așezări erau de tipul celor rotative, lucrate din tuf vulcanic. În așezările de la Măgurele 1 și Cristian 2 s-au descoperit însă și trei pietre de rișniță a căror confecționare a fost făcută pe loc. Astfel, într-una din gropile menajere de la Cristian 2 s-au găsit aruncate două pietre de rișniță, cioplite într-o rocă masivă, avînd diametrele de 45 și 48 cm și înălțimile de 18 cm. Ambele aveau un

aspect nefinisat și cite un început de găurire. Probabil că din cauza grosimii lor excesive nu au putut fi găurite și, ca atare, au fost aruncate în groapă ca rebuturi. De asemenea, într-una din gropile de la Măgurele 1, s-a găsit o piatră mare de rîșniță cu diametrul de 43/37 cm și cu înălțimea de 7,5 cm, lucrată grosier dintr-o rocă cu aspect de conglomerat.

Aceste descoperiri ne fac să ne gîndim că în așezări trebuiau să existe și meșteri pietrari care să facă față necesităților de moment, în privința confecționării unor unelte și instalații necesare activităților zilnice, deoarece, datorită materialului din care erau confecționate (tuful vulcanic care se găsea doar în anumite regiuni), majoritatea acestor unelte erau dobîndite pe calea schimburilor comerciale. Acestea se vedeau însă insuficiente, de vreme ce, așa cum am arătat, în unele așezări s-au semnalat piese aflate în curs de execuție, cioplite din piatră obișnuită, lucrute desigur de localnici, care, cu mijloacele lor mai mult sau mai puțin rudimentare sau lipsiți de materia primă cea mai indicată, încercau totuși să suplinească nevoile curente, dar nu totdeauna cu succes, așa cum ne arată cele două pietre-rebuturi de la Cristian 2, sau rîșnița mult mai puțin eficientă din rocă conglomerată de la Măgurele 1.

Nu mai puțin importantă este și o altă serie de unelte mai modeste, culele de ascuțit din gresie<sup>10</sup>, nelipsite din toate așezările, care, la rîndul lor, erau rodul muncii meșterilor pietrari locali.

*Prelucrarea osului și cornului* este un meșteșug a cărui practicare este bine atestată, mai ales în așezările de la Hărman 1, Hărman 2 și Cristian 2. În aceste stațiuni au fost descoperite atît fragmente de corn neprelucrate, cit și piese în curs de prelucrare sau finite, care atestă prezența aici și a unor meșteri care se ocupau cu executarea unor unelte, obiecte și podoabe din aceste materiale. În așezarea de la Hărman 1 s-au găsit cîteva coarne de cerb. La Hărman 2 s-au găsit mai multe asemenea exemplare. Unele erau doar retezate drept, alte două aveau un început de găurire și erau în curs de lustruire spre a deveni minere de cuțite. Astfel, din corn au fost tăiate două plăsele de cuțit foarte fine și subțiri. Pe suprafața lor exterioară se văd urmele cuțitului cu care au fost răzuite. Ele fuseseră prinse de lama unui cuțitaș cu nituri, ale căror urme se mai observă încă. Tot din corn au mai fost confecționate și două străpungătoare duble, unul mai fin și altul mai gros. A mai fost găsit aici un virf de corn tăiat în patru muchii probabil spre a se desprinde din el plăcuțe pentru confecționarea pieptenilor și a plăselelor de cuțite. Într-una din gropile aceleiași așezări s-a mai găsit și un virf de săgeată din corn cu un peduncul subțire.

În așezările de la Hărman 1 și Hărman 2 s-au descoperit patru piepteni — piese finite — rod al muncii meșterilor care prelucrau cornul. Trei dintre ei sînt întregi, iar al patrulea este fragmentar. Doi sînt de tipul cu marginea arcuită, altul în formă de clopot<sup>11</sup> și ultimul, de tipul cu apucătoare dreptunghiulară<sup>12</sup>. Acesta din urmă este frumos decorat cu împunsături cu acul, cu care s-au realizat două linii în zig-zag dispuse între cîte două linii drepte orizontale. Dealtfel, la Hărman 2, de unde provine și pieptenele cu apucătoare dreptunghiulară, s-au mai găsit și

<sup>10</sup> *Ibidem*, pl. XIX și fig. 5.

<sup>11</sup> *Ibidem*, pl. XIX și fig. 8.

<sup>12</sup> M. Marcu, Cumldava, 5, 1972, fig. 2/15.

două străpungătoare de fier duble, ascuțite ca niște ace, care probabil că vor fi folosit și la decorarea pieptenilor.

Între obiectele de toaletă sau de podoabă lucrate din corn mai amintim și un pandantiv piramidal, prevăzut la partea superioară cu o gaură pentru a fi atârnat<sup>13</sup>, descoperit la Hărman 1. În aceeași stațiune s-au mai descoperit și două pandantive din colți de porc<sup>14</sup>. Un altul, tot dintr-un dinte de animal, provine de la Măgurele 1.

Prelucrarea osului se mai făcea și în scopul confecționării unor străpungătoare, ca acelea descoperite la Hărman 1 sau Prejmer 1, necesare la găurirea și cusutul pieilor sau la decorarea vaselor. Pentru ascuțirea și lustruirea lor se foloseau bolovani de gresie pe care se mai păstrează urmele acestei operații.

Din cele prezentate mai sus reiese că meșteșugul prelucrării osului și cornului este bine atestat în așezările noastre; se remarcă în mod deosebit în această privință așezarea de la Hărman 2 unde s-au descoperit până în prezent cele mai multe dovezi privind fazele de prelucrare a cornului până la piesele finite. Cu toate că aceste piese nu s-au descoperit la un loc și însoțite de deșeurile de prelucrare (pentru că la Hărman 2 nu am dezvelit deocamdată decît o locuință și cîteva gropi menajere), este totuși cert că mai ales în acest punct (dar și la Hărman 1, Prejmer 1 și Cristian 2) au existat ateliere și meșteri care s-au ocupat de confecționarea obiectelor de os și corn.

Aceste descoperiri își găsesc analogii în așezarea contemporană de la Birlad-Valea Seacă (Moldova) unde locuințele dezvelite s-au dovedit a fi adevărate ateliere de prelucrat cornul de cerb<sup>15</sup>.

Descoperirea acestor ateliere explică multitudinea de piepteni, pandantive și alte obiecte de acest gen aflate în spațiul carpato-dunăreano-pontic, a căror proveniență locală este astfel de necontestat.

*Prelucrarea pieilor.* Practicarea pielăritului și cojocăritului este mai greu de dovedit arheologic pe baza descoperirilor din așezările la care ne referim. Totuși, argumente de ordin logic și cîteva dovezi materiale îl atestă la rîndul său.

În primul rînd creșterea animalelor presupune și cunoașterea procedurilor de prelucrare a pieilor, în vederea confecționării multor elemente de vestimentație și menajere. De asemenea probabil că cele două străpungătoare duble din corn provenind de la Hărman 2, precum și celelalte două simple, de os, descoperite la Prejmer 1 erau folosite și pentru găuritul și cusutul pieilor din care se făceau articole de îmbrăcăminte, încălțăminte, de harnașament etc.

*Prelucrarea lîinii și fibrelor (torsul, țesutul).* Dovezile materiale privind prelucrarea lîinii și fibrelor sînt destul de numeroase și concludente în așezările menționate. Creșterea animalelor, în special a oilor, pune desigur la dispoziția locuitorilor din această zonă lîna necesară confecționării unor importante elemente de vestimentație și de uz casnic. De

<sup>13</sup> A. D. Alexandrescu, I. Pop și M. Marcu, *op. cit.*, pl. XIX, fig. 7.

<sup>14</sup> *Ibidem*, fig. 6.

<sup>15</sup> V. Palade, *ArhMold.*, 6, 1966, p. 261 și urm.

asemenea se poate presupune că între plantele de cultură, localnicii ar fi trebuit să aibă în vedere inul și cînepa.

Această indeletnicire se poate dovedi arheologic prin mai multe descoperiri. Acestea constau din 30 de fusaiole și peste 50 de greutăți de lut pentru războiul de țesut vertical, găsite în toate așezările, fără excepție. Fusaiolele sînt de dimensiuni diferite. Au forme sferice, bitronconice, cilindrice<sup>16</sup>, sau elipsoidale; unele sînt lucrate din fragmente ceramice, întotdeauna din cioburi din pastă fină modelate la roată. O parte a acestora din urmă se găseasc în stadii diferite de prelucrare (ca cele descoperite la Măgurele 1 și Cristian 2). Greutățile de lut sînt la rîndul lor de 3 feluri: 1: piramidale (fragment de piramidă)<sup>17</sup>, 2: conice<sup>18</sup> și 3: sferoidale. Exemplarele piramidale (fragment de piramidă) sînt decorate cîte odată pe suprafața superioară cu cîte o adîncitură<sup>19</sup> sau cu cîte o cruce, făcute cu degetul.

Cele mai multe greutăți de lut s-au găsit în așezările de la Hărman 1, Hărman 2, Măgurele 1, Șercaia 1. Astfel numai în locuința nr. 3 de la Hărman 1 s-au găsit 12 exemplare de formă piramidală, dintre care 5 întregi. Un alt grup de patru greutăți de formă conică s-au găsit în caseta locuinței nr. 5 din aceeași așezare, toate avînd cîte o urmă (pată) de ardere secundară identică.

Am mai amintit descoperirea în așezarea de la Hărman 2 a unei foarfeci de fier pentru tuns oile<sup>20</sup>, dar această piesă nu a fost găsită într-un complex închis, ci se afla în stratul de cultură din care se adîncesc complexe arheologice ale mai multor așezări din epoci istorice diferite. Am menționat totuși aici această descoperire pentru că uneltele de acest fel nu au înregistrat modificări din punct de vedere al formei începînd din prima epocă a fierului pînă în perioada de trecere la feudalism.

*Prelucrarea lutului.* Lutul, acest material care se găsea cel mai la îndemîna locuitorilor așezărilor, era larg folosit în numeroase activități, așa cum am arătat mai sus. Pentru extragerea lui se săpau gropi chiar în spațiul așezărilor; apoi el era folosit la lipirea și luituirea suprafețelor interioare și exterioare ale pereților locuințelor. Cu lut se confecționau vetrele, se amenajau cuptoarele de ars oale și cele de redus minereu. Din același material se confecționau o serie de unelte și obiecte necesare la practicarea unor meșteșuguri și indeletniciri casnice, ca fusaiolele, greutățile pentru războiul de țesut, fluierile (duzele, mufele) pentru foalele de la cuptoarele de redus minereul de fier; din lut se confecționau și unele elemente de podoabă (mărgele, care apoi se colorau și se decorau) etc.

Lutul mai avea o largă folosire la confecționarea vaselor necesare în fiecare gospodărie.

*Olăritul* este meșteșugul cel mai bine documentat și reprezentat în aceste așezări.

Datorită cercetărilor cu caracter parțial, în unele cazuri în fază de sondaj, din așezările de față nu au fost încă descoperite *in situ* cuptoare de ars oale. Prezența lor însă nu se poate nega pentru că ele sînt

<sup>16</sup> A. D. Alexandrescu, I. Pop și M. Marcu, *op. cit.*, pl. XIX, fig. 9-11.

<sup>17</sup> *Ibidem*, fig. 12.

<sup>18</sup> *Ibidem*, fig. 13.

<sup>19</sup> Cf. *Supra*, nota 17.

<sup>20</sup> M. Marcu, în *Țara Btrsel. Monografte etnologică*, I, București, 1972, p. 41, fig. 5/b.

de presupus la tot pasul printr-o seamă de dovezi care le atestă existența. Astfel, în așezarea de la Hărman 1, în gropile menajere, s-au găsit câteva exemplare de vase a căror ardere s-a făcut pînă la vitrificare. De asemenea, o frumoasă oală-borcan, din pastă fină, cenușie, lustruită, a fost aruncată într-o groapă menajeră din cauza deformării sale excesive în cuptorul de ars oale, probabil ca urmare a supraîncălcării lui cu vase.

În gropile menajere de la Măgurele 1, în mai bine de opt cazuri, am găsit fragmente de grătare de lut prevăzute cu găuri de la cuptorul de ars oale.

Tot în sprijinul presupunerii existenței unor instalații pentru arderea oalelor vine și marea cantitate de ceramică, mai ales cea lucrată cu mina, care se găsește în toate așezările prezentate. Această categorie ceramică era cu siguranță lucrată pe loc. Vasele de acest fel, aflate aici din abundență, pot indica și confecționarea lor în fiecare gospodărie. Obiectul preocupărilor unor meșteri olari specializați socotim că îl făceau mai mult vasele executate la roată din pastă fină și zgrunțuroasă, categorii ceramice de asemenea bine reprezentate în toate așezările fără excepție. Toate acestea dovedesc și sprijină ipoteza practicărilor sistematice și a acestui meșteșug în așezările la care ne referim.

Din datele arătate mai sus, considerăm că putem desprinde unele trăsături privind economia așezărilor studiate. În primul rînd remarcăm gama largă și bine diferențiată de meșteșuguri care erau cunoscute și practicate de localnici. Dat fiind faptul că în aceeași așezare s-a atestat practicarea mai multor meșteșuguri chiar în condițiile cunoașterii sale parțiale, considerăm că nu este vorba în ansamblul lor de comunități mai mult sau mai puțin specializate într-un domeniu sau altul. Din descoperirile de față, cit și din poziția așezărilor, favorabilă practicării tuturor activităților, reiese că acestea erau fiecare în parte mici nuclee economice bine definite, în stare să asigure o bună parte din cerințele vieții cotidiene specifice mediului de viață rural. Acest aspect de ordin economic era strîns legat de organizarea social-politică în obști sătęști a populației daco-romane de la sfîrșitul secolului al III-lea și din secolul al IV-lea, fenomen care se va fi accentuat în urma dispariției organizării statale romane în spațiul intra-carpatic.

Zona sud-est transilvăneană nu a fost un ținut urbanizat, în cadrul provinciei romane Dacia. De aceea, schimbările pe plan politic, social și economic înregistrate după desființarea provinciei romane nu par să fi afectat prea mult viața comunităților omenești din această zonă; din contră, slăbirea contactelor pînă atunci directe cu lumea romană a fost urmată de extinderea și înmulțirea așezărilor de tip rural în acest ținut din sud-estul Transilvaniei, zonă cu mai puține așezări rurale atestate pentru epoca anterioară. Astfel, Țara Birsei și Țara Făgărașului se acoperă de așezări, a căror viață internă pare să fi fost pe cit de intensă pe atît de variată.

Nu am vrea așadar să înțelegem prin considerarea acestor așezări ca mici nuclee de viață economică și socială că ele ar marca o etapă de regres cultural. În aceste centre rurale s-au atestat atît de variate preocupări economice, care decurg din ansamblul condițiilor social-economice

din spațiul carpato-dunărean în această perioadă, încît credem că putem afirma fără să greșim că aceste comunități omenеști s-au adaptat noilor condiții de după retragerea armatei și administrației romane, completîndu-și unele cerințe și necesități ce nu se mai puteau satisface pe baza schimburilor comerciale.

Mai mult decît atît, am considerat că insuficiența unor mijloace de producție nu se datora unui regres propriu-zis pe ansamblul vieții sociale, economice și comerciale. Extinderea așezărilor și creșterea numărului lor, poziția pe principalele artere de circulație, caracterul deschis, receptiv pe mai multe planuri la numeroasele aspecte ale vieții, presupun o oarecare prosperitate. Probabil că tocmai această creștere a cantității de produse rezultate din practicarea agriculturii și creșterii animalelor va fi dus la posibilitatea suplinirii unor cerințe ale traiului zilnic cu ajutorul mijloacelor locale.

Toate acestea nu includ și nici nu presupun scăderea sau slăbirea relațiilor economice și culturale dintre comunitățile omenеști din perioada la care ne referim. Din contră, elementele de unitate și continuitate în privința culturii materiale și spirituale a populației, neîntreruptele sale legături cu lumea romană întăresc cele spuse anterior. Altfel nu s-ar explica prezența în aceste așezări a atîtor elemente de cultură materială și spirituală care exprimă perpetuarea tradițiilor dacice și daco-romane și în același timp încadrarea lor perfectă în spiritul și maniera secolului al IV-lea e.n. Ne referim în special la ceramică și la elementele de port (fibule, piepteni, mărgel, pandantive etc.), descoperite în aceste așezări, care exprimă din plin apartenența lor la cultura materială a acestei perioade pe întregul spațiu de formare a poporului român.

## EINIGE BEWEISE ÜBER DIE TÄTIGKEIT DER GEWERBE IN DEN DAKISCH-RÖMISCHEN SIEDLUNGEN SÜDOSTTRANSILVANIENS

### ZUSAMMENFASSUNG

Die vorliegende Arbeit bringt ein bisher unveröffentlichtes Material betreffend die handwerklichen Beschäftigungen der Bewohner der bis ins 4. Jh. u.Z. zurückreichenden dakisch-römischen Siedlungen Südost-transsilvaniens.

Die archäologischen Funde aus neun Siedlungen aus dem Umkreis der Stadt Brașov (Kronstadt) sind ein sicherer Beweis dafür, daß hier zu jener Zeit mehrere Gewerbe ausgeübt wurden, deren wichtigste auf die Verarbeitung von Metall, Holz, Stein, Knochen, Horn, Leder, Wolle, Fasern und Ton ausgerichtet waren.

Die Verschiedenartigkeit und Vielfältigkeit der Beschäftigungen der dakisch-römischen Siedler berechtigt zu einigen kennzeichnenden Beobachtungen wirtschaftlich-sozialer Art.

Nach dem Rückzug der römischen Verwaltungsorgane aus der Provinz Dazien, begann die Zahl der Siedlungen in Südosttranssilvanien

sichtbar anzuwachsen. In diesen Siedlungen von Bauern, Viehzüchtern und Handwerkern herrschte damals ein ziemlich reges, blühendes Leben. Sie waren dementsprechend kleine soziale und Wirtschaftszentren, die mit allen Gebieten der früheren Provinz Dazien sowie mit den südlich der Donau gelegenen römischen Provinzen Verbindungen aufrechterhielten. Mit eigenen Mitteln befriedigten sie ihre hauptsächlichsten Bedürfnisse, die sie durch Handelsbeziehungen ergänzten.

Diese zahlreichen Beweise einer materiellen und geistigen Kultur bestätigen die Fortdauer der dakischen sowie der dakisch-römischen Traditionen, die sich organisch in den Geist und in das Lebensniveau des 4. Jh. u.Z. eingliedern.



# PROBLEME ISTORICE DOBROGENE (SECOLELE VI—VII) ÎN LUMINA MONEDELOR BIZANTINE DIN COLECȚIA MUZEULUI DE ISTORIE NAȚIONALĂ ȘI ARHEOLOGIE DIN CONSTANȚA

DE

GH. POENARU BORDEA și R. OCHEȘEANU

Între 1962 și 1964 s-a realizat un catalog al monedelor bizantine din colecția de atunci a Muzeului din Constanța<sup>1</sup>, câteva considerații de ordin numismatic și istoric fiind comunicate în 1964 mai întâi<sup>2</sup>, în 1967 apoi<sup>3</sup> și în cele din urmă cu ocazia celui de al XIV-lea Congres internațional de studii bizantine<sup>4</sup>, care au fost îmbogățite prin câteva date și reflexii suplimentare prilejuite de publicarea unei colecții particulare în 1976, intrată tot în patrimoniul numismatic constănțean<sup>5</sup>.

Cum după 1964, colecția muzeului a cunoscut un spor considerabil pe de o parte, iar cataloagele de referință utilizate inițial<sup>6</sup> sînt în prezent înlocuite de cataloagele lui A. R. Bellinger, Ph. Grierson, Cécile Morrisson și W. Hahn<sup>7</sup> pe de altă parte, a fost necesară reluarea studiului monedelor bizantine care a avut ca rezultat alcătuirea unui nou inventar, complet pînă în 1977, cuprinzînd 1 420 de exemplare de la reforma lui Anastasius<sup>8</sup> pînă la reforma lui Alexius I<sup>9</sup>.

De la primele noastre cercetări am considerat colecția muzeului din Constanța ca fiind ilustrativă pentru circulația monetară din Dobrogea, deoarece colecția era formată din monede provenind din regiune, fie că

<sup>1</sup> Gh. Poenaru Bordea, Al. Popeea, *Monede bizantine din colecția Muzeului regional de arheologie Dobrogea* (mss).

<sup>2</sup> *Ibidem*, la prima Sesiune de comunicări a muzeului din Constanța.

<sup>3</sup> *Ibidem*, la Institutul de arheologie din București în cadrul Secției de epigrafie și numismatică.

<sup>4</sup> Gh. Poenaru Bordea, în *Actes du XIV<sup>e</sup> Congrès International des Études Byzantines*, Bucarest, 6–12 septembrie 1971, III, București, 1976, p. 203–213; cf. *idem*, BMI, 40, 1971, 3, p. 51–60; I. Barnea, AISEE – Bulletin 10, 1972, 2, p. 143–177.

<sup>5</sup> Gh. Poenaru Bordea, Al. Popeea, SCIVA, 27, 1976, 2, p. 215–229.

<sup>6</sup> W. Wroth, *Catalogue of the Imperial Byzantine Coins in the British Museum*, I–II, Londra 1908; Margaret Thompson, *The Athenian Agora*, II, *Coins from the Roman through the Venetian period*, Princeton, New-Jersey, 1954.

<sup>7</sup> A. R. Bellinger, *Catalogue of the Byzantine Coins in the Dumbarton Oaks Collection and in the Whittemore Collection*, I, *Anastasius I to Maurice (491–602)*, Washington, 1966; Ph. Grierson, II, 1, *Phocas and Heraclius (602–641)*, Washington, 1968; *idem*, II, 2, *Heraclius Constantine to Theodosius III (641–717)*, Washington, 1968; Cécile Morrisson, *Catalogue des monnaies byzantines de la Bibliothèque Nationale*, I–II, Paris, 1968; W. Hahn, *Moneta Imperii Byzantini*, I, *Von Anastasius bis Justinianus I (491–565)*, Viena, 1973; II, *Von Justinus II bis Phocas (565–610)*, Viena, 1975.

<sup>8</sup> D. M. Metcalf, *The Origins of the Anastasian Currency Reform*, Amsterdam, 1969.

<sup>9</sup> Cécile Morrisson, *Travaux et Mémoires*, 7, 1979, p. 419–464.

ele nu aveau locul de origine indicat, fie că proveniența era mai mult sau mai puțin exact cunoscută. Acest fel de a înțelege lucrurile s-a dovedit exact, întrucât primele situații statistice au primit confirmarea monedelor publicate din săpăturile de la Histria<sup>10</sup> și Dinogetia<sup>11</sup> pentru secolul al VI-lea, din săpăturile de la Păcuiul lui Soare<sup>12</sup> și din colecția Muzeului „Delta Dunării” din Tulcea<sup>13</sup> pentru secolul al XI-lea, precum și pe cea a catalogului actual, în care materialul numismatic intrat în colecție până în 1964 reprezintă doar 1/4.

Pe mari etape cronologice monedele se repartizează astfel: de la Anastasius la Constans al II-lea, 989 exemplare (69,64%); de la Tiberius al III-lea Apsimar la Nicefor al II-lea Focas, 83 exemplare (5,84%) și de la Ioan I Zimisces la Alexius I Comnenul 348 exemplare (24,50%)<sup>14</sup>.

Ca metodă statistică de prelucrare a materialului numismatic în vederea interpretării sale s-a folosit și de către noi numărarea monedelor, stabilirea procentajului pentru fiecare domnie în cadrul epocii luate în considerație și calcularea unui coeficient monede/an domnie<sup>15</sup>.

Pentru secolele VI—VII, de fapt de la reforma monetară a lui Anastasius din 498 și până în 658 în vremea domniei lui Constans al II-lea, situația monedelor de bronz se prezintă după cum urmează:

Anastasius	58 ex.	5,95 % (V)	sau	58 ex./20 ani	= 2,9 (VII)
Iustin I	107 ex.	10,96 % (IV)	sau	107 ex./ 9 ani	= 11,88 (II)
Iustinian	293 ex.	30,02 % (I)	sau	293 ex./38 ani	= 7,71 (III)
Iustin al II-lea	275 ex.	28,17 % (II)	sau	275 ex./13 ani	= 21,15 (I)
Tiberiu al II-lea Constantin	27 ex.	2,76 % (VII)	sau	27 ex./ 4 ani	= 6,75 (V)
Mauriciu Tiberiu	133 ex.	13,62 % (III)	sau	133 ex./20 ani	= 6,65 (VI)
Focas	56 ex.	5,73 % (VI)	sau	56 ex./ 8 ani	= 7 (IV)
Heraclius	24 ex.	2,45 % (VIII)	sau	24 ex./30 ani	= 0,8 [ <sup>23</sup> / <sub>8</sub> = 3,83] (VIII)
Constans al II-lea	3 ex.	0,30 % (IX)	sau	3 ex./27 ani	= 0,11 (IX)

Ca frecvență a materialului numismatic la Dunărea de Jos în frunte se află Iustinian urmat de foarte aproape de Iustin al II-lea, după care urmează Mauriciu Tiberiu și Iustin I, ca apoi cu procente sub 6% să-i întâlnim pe Anastasius, Focas, Tiberiu al II-lea Constantin, Heraclius și Constans al II-lea. O situație istoricește mai precisă se obține prin calcularea coeficientului monede/an domnie (fig. 1) care dă intensitatea medie de pătrundere a numerarului de bronz. Din acest punct de vedere aflăm în frunte pe Iustin al II-lea urmat la distanță considerabilă de Iustin I, după care se situează, fără mari diferențe între ei, Iustinian, Focas,

<sup>10</sup> C. Preda, H. Nubar, *Histria, III, Descoperirile monetare 1914—1970*, București, 1973, p. 78—85 și p. 198—233.

<sup>11</sup> B. Mitrea, Pontica, 7, 1974, p. 49—72.

<sup>12</sup> Idem, la P. Diaconu, D. Vilceanu, *Păcuiul lui Soare, I*, București, 1972, p. 151—212.

<sup>13</sup> Gh. Poenaru Bordea, V. H. Baumann, Peuce, 4, 1973—1975, p. 153—157 și 164—166; Al. Popeea, SCN, 6, 1974, p. 237; idem, Peuce, 4, 1973—1975, p. 175—197; Al. Popeea, V. H. Baumann, Peuce, 6, 1977, p. 207—226.

<sup>14</sup> Gh. Poenaru Bordea, *Problèmes historiques de la Dobroudja à la lumière des monnaies byzantines traités par des méthodes statistiques*, Table Ronde Numismatique — statistique: Antiquité — Moyen Âge, p. 11 (rezumat difuzat de organizatori).

<sup>15</sup> Idem, BMI, 40, 1971, 3, p. 52; B. Mitrea, Pontica, 7, 1974, p. 48—53.

Tiberiu al II-lea Constantin și Mauriciu Tiberiu, urmași mult în urmă de Anastasius și Heraclius, sau Heraclius și Anastasius, dacă luăm în considerație doar monedele primilor șase ani de domnie ai lui Heraclius și în sfârșit de Constans al II-lea.

Față de vechea impresie, bazată pe marele număr de monede de la Iustinian găsite în Dobrogea<sup>16</sup>, apăsarea ca o constatare nouă poziția privilegiată a emisiunilor lui Iustin al II-lea pentru care s-a încercat explicarea printr-o domnie ca ansamblu ceva mai liniștită la Dunărea de Jos decît domnia predecesorului său și printr-o posibilă politică inflaționistă<sup>17</sup>. Această situație apărea chiar oarecum surprinzătoare dacă ținem seama de împrejurarea că și coeficientul monede/an pentru Iustin I era mai bun decît cel de la Iustinian<sup>18</sup>, apropiat ca valoare de rata de penetrație a emisiunilor din vremea împăraților Focas, Tiberiu al II-lea Constantin și Mauriciu Tiberiu, cînd situația politico-militară la Dunărea de Jos se deteriorase în mod simțitor. În contradicție aparentă cu informațiile istorico-arheologice privind intensă activitate constructivă din vremea lui Anastasius în Dobrogea se prezenta situația numerarului său, explicabilă pînă la un anumit punct prin politica financiară austeră a împăratului, a cărui zgîrcenie rămîne proverbială, și prin neliniștea pricinuită de mișcarea lui Vitalianus<sup>19</sup>.

Cifrele comentate pînă acum, în ciuda faptului că dădeau o idee mult mai precisă a pătrunderii materialului monetar decît simpla sa numărare, rămîneau insuficient de precise, echivalînd sub noțiunea încăpătoare de monedă specii monetare cu valori nominale atît de diferite încît cele mai mici se prezintă ca 1/8 din cele mai

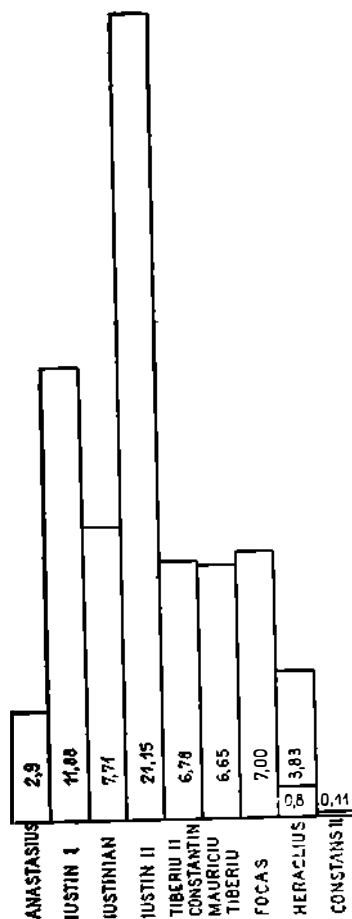

Fig. 1. — Diagrama coeficienților monede/an domnie.

<sup>16</sup> Const. Moisil, în ARBSH, XI (Congrès de byzantinologie de Bucarest, mémoires), 1924, p. 210; I. Minea, BSNR, 27–28, nr. 81–82, 1933–1934, p. 107–109; Ir. Dîmlan, SCN, 1, 1957, p. 204; vezi mai recent și J. Jouroukova, Byzantino-bulgarica, 3, 1969, p. 255–256.

<sup>17</sup> Gh. Poenaru Bordea, BMI, 40, 1971, 3, p. 54–55; Gh. Poenaru Bordea, Al. Popescu, SCIVA, 27, 1976, 2, p. 225–226.

<sup>18</sup> Gh. Poenaru Bordea, Actes..., p. 205–207.

<sup>19</sup> I. Barnea, Dacia, N.S., 4, 1960, p. 363–374; Em. Popescu, StCl, 8, 1966, p. 197–206; I. Barnea, în R. Vulpe, I. Barnea, *Din istoria Dobrogei*, II, *Romanii la Dunărea de Jos*, București, 1968, p. 410–415; C. Scorpan, Pontica, 11, 1978, p. 165–166.

mari (follis = 40 nummia; hemifollis = 20 nummia; dekanummion = 10 nummia; pentanummion = 5 nummia). Așa stînd lucrurile, am considerat că este în primul rînd necesară transformarea întregii populații, statistic vorbind, într-un singur nominal: follis și pe baza numărului de folles de calcul stabilirea unei noi ratio folles/an<sup>20</sup>, de această dată mai puțin arbitrară din punctul pe vedere al valorii exprimate de monedele de bronz ce pătrund în medie pe piață în fiecare an al unei domnii date. Iată coeficiențele care se obțin prin această metodă:

Anastasius (28 M + 28 K + 2 I = 28 M + 14 M + 1/2 M) = 42 1/2 M/20 ani = 2,12	
Iustin I	77,25 M/ 9 ani = 8,58
Iustinian I	158,92 M/38 ani = 4,18
Iustin al II-lea	177,5 M/13 ani = 13,65
Tiberiu al II-lea Constantin	18,62 M/ 4 ani = 4,65
Mauriciu Tiberiu	81,12 M/20 ani = 4,05
Focas	35,25 M/ 8 ani = 4,40
Heraclius	22 M/30 ani = 0,73 [21,5 M/6 ani = 3,58]
Constans	3 M/27 ani = 0,11

Dacă domniile lui Iustin al II-lea și Iustin I își păstrează din punctul de vedere mai riguros ca expresie valorică al coeficientului folles/an (fig. 2) pozițiile, se observă o reaşezare a locurilor următoare, cu rații destul de apropiate între ele dar la mare distanță de primele două, în ordinea: Tiberiu al II-lea Constantin, Focas, Iustinian Mauriciu Tiberiu, urmați, ca și înainte, de Anastasius, Heraclius și Constans al II-lea. Fără aplicarea metodelor de statistică matematică, inclusiv îmbunătățirea de mai sus, ar fi fost greu, dacă nu imposibil, să se așeze abia pe locul cinci în ierarhia valorii bronzului monedele de la Iustinian, aparent în frunte cu 293 de piese.

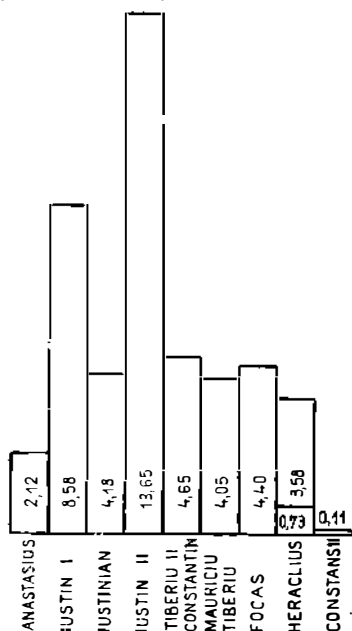

Fig. 2. Diagrama coeficienților folles/an domnie.

Această situație nu ține seama totuși de diferitele reforme pe care împărații bizantini le-au conceput și aplicat monedei de bronz, parte integrantă a politicii lor financiare. Luînd în considerație datele reformelor care afectează atît raportul dintre moneda de aur, solidus și echivalentul ei în libre de bronz, cît și numărul de monede bătute dintr-o libră<sup>21</sup>, afectînd astfel greutatea teoretică și implicit pe cea efectivă, se pot calcula fie coeficiențele monede/an reformă, fie și încă mai riguros, coeficientul folles/an re-

<sup>20</sup> Îmbunătățirile de metodă din acest studiu, tînzind spre o mai riguroasă definire a circulației la Dunărea de Jos, în perioada secolelor VI—VII au fost prezentate de Gh. Poenaru Bordea la Paris, Table Ronde, Numismatique — statistique: Antiquité — Moyen Âge 17—19 IX 1979 și urmează să fie publicate într-un viitor volum PACT.

<sup>21</sup> D. M. Metcalf, NC<sup>6</sup>, 20, 1960, p. 217—219; idem, *op. cit.*, mai sus nota 8; Cécile Morrisson, *Catalogue* ..., p. 61; W. Hahn, *op. cit.*, I, p. 19—27; II, p. 14—17.

formă în cadrul fiecărei domnii. Cunoșcând datele principalelor reforme monetare se pot stabili următoarele etape cronologice: 498 — 512 și 512—518 sub Anastasius, 518—527 domnia lui Iustin I, 527 — 538, 538—542, 542—550 și 550—565 sub Iustinian, 565—570 și 570 — 578 sub Iustin al II-lea; apoi, după reforma lui Tiberiu al II-lea Constantin, ele coincid cu anii de domnie.

Astfel se pot sesiza mai bine fenomenele de circulație monetară pe piața Scythiei Minor punându-se mai clar în evidență fluctuațiile cantitative chiar în cadrul unei singure domnii și existind posibilitatea din punctul de vedere al interpretării istorice de a le raporta fie la evenimen-tele politico-militare locale, cum s-a încercat și pînă acum, fie la reformele monetare, cu premisele, realitatea și consecințele lor.

Situația coeficientului monedă/an reformă pe domnii se prezintă astfel :

Anastasius	498 — 512	22 ex./14 ani = 1,57 (XIII)
	512 — 518	37 ex./ 6 ani = 6,16 (XI)
Iustin I	518 — 527	107 ex./ 9 ani = 11,88 (III)
Iustinian	527 — 538	79 ex./11 ani = 7,18 (VII)
	538 — 542	36 ex./ 4 ani = 9 (IV)
	542 — 550	56 ex./ 8 ani = 7 (VIII)
	550 — 565	122 ex./15 ani = 8,13 (V)
Iustin al II-lea	565 — 570	95 ex./ 5 ani = 19 (II)
	570 — 578	180 ex./ 8 ani = 22,5 (I)
Tiberiu al II-lea Constantin	578 — 580	12 ex./ 2 ani = 6 (XII)
	580 — 582	15 ex./ 2 ani = 7,5 (VI)
Mauriciu Tiberiu	582 — 602	133 ex./20 ani = 6,65 (X)
Focas	602 — 610	56 ex./ 8 ani = 7 (IX)
Heraclius	611 — 641	24 ex./30 ani = 0,8 [23 ex./6 ani = 3,38] (XIV)
Constans al II-lea	641 — 668	3 ex./27 ani = 0,11 (XV)

În ce privește coeficientul folles/an reformă pe domnii se obțin rezultatele următoare :

Anastasius	498 — 512	14,5 M/14 ani = 1,03 (XIII)
	512 — 518	28 M/ 6 ani = 4,66 (VI)
Iustin I	518 — 527	77,25 M/ 9 ani = 8,58 (III)
Iustinian	527 — 538	51,25 M/11 ani = 4,65 (VII)
	538 — 542	29,37 M/ 4 ani = 7,34 (IV)
	542 — 550	29,15 M/ 8 ani = 3,64 (XI)
	550 — 565	49,15 M/15 ani = 3,27 (XII)
Iustin al II-lea	565 — 570	57,75 M/15 ani = 11,55 (II)
	570 — 578	119 M/ 8 ani = 14,87 (I)
Tiberiu al II-lea Constantin	578 — 580	7,75 M/ 2 ani = 3,87 (X)
	580 — 582	10,75 M/ 2 ani = 5,37 (V)
Mauriciu Tiberiu	582—602	81,12 M/ 20 ani = 4,05 (IX)
Focas	602—610	35,25 M/ 8 ani = 4,40 (VIII)
Heraclius	611—641	22 M/30 ani = 0,73 (XIV) [21,5 M/6 ani = 3,58]
Constans al II-lea	641 —668	3 M/ 27 ani = 0,11 (XV)

Valorile acestor coeficienți, atît cei stabiliți după împărțirea numărului de monede la perioada dintre două reforme monetare sau al domniei întregi cînd nu intervin modificări (fig. 3), cît și cei stabiliți prin același procedeu dar după transformarea tuturor monedelor în folles (fig. 4) prezintă variații uneori destul de importante și care merită să fie examinate mai atent.

Putem constata că între 498 și 512 pe piața monetară dobrogeană pătrunde foarte puțină monedă nouă și valoarea ei în folles este scăzută, apropiindu-se de nivelul epocii lui Heraclius, dacă raportăm bineînțeles numerarul și valoarea lui la întreaga durată a domniei, sau altfel spus se prezintă chiar sensibil sub nivelul din primii șase ani de domnie, mai precis ar reprezenta ceva mai puțin de 1/2. Creșterea este importantă în a doua parte a domniei lui Anastasius cînd valorile ambilor coeficienți cresc de patru ori chiar dacă din punctul de vedere al raportului monede/an reformă perioada 512—518 se plasează abia în poziția XI (!), ceea ce se explică prin prezența doar a celor două nominaluri mai mari. Sub Iustin I fără să se fi produs vreo nouă reformă valorile ambilor coeficienți aproape se dublează și perioada acestei domnii ocupă poziția a III-a.

În vremea lungii domnii a lui Iustinian avem patru etape distincte. În prima, 527—538, în cadrul aceleiași reforme din 512, se constată o scădere destul de bruscă, revenindu-se exact la nivelul celei de-a doua părți a domniei lui Anastasius sau foarte aproape de el prin prisma coeficientului monede/an reformă. Reforma monetară din 538, cînd se introduce un nou tip iconografic și practica atît de utilă istoricului contemporan a indicării anului de domnie, are ca rezultat o creștere a coeficienților, ambii pe poziția a IV-a. În perioadele următoare 542—550 și 550—565 coeficientul folles/an reformă scade sub jumătate, atingînd cotele cele mai scăzute, cu excepția celor din prima etapă a domniei lui Anastasius și din epoca Heraclius (raportul pe întreaga domnie) și Constans al II-lea, ajungînd pe pozițiile a XI-a și a XII-a în ciuda prezenței unei cantități destul de mari de monedă, așa cum arată valorile coeficientului monede/an reformă, pozițiile a VIII-a și respectiv a V-a, dar în care predominau nominalurile cele mai mici.

Cei mai mari coeficienți apar în vremea lui Iustin al II-lea pe baza noilor reforme din 565 și 570, ei fiind pe primele două poziții. Într-adevăr, cotele lor sînt de 11,55 folles/an între 565—570 și 14,87 folles/an între 570—578, sau de 19 monede/an respectiv 22,5 monede/an. În prima parte a domniei lui Tiberius al II-lea Constantin, după o nouă reformă în 578, coeficienții scad foarte mult ajungînd pe pozițiile a X-a, aproape de valoarea coeficientului folles/an din 542—550, respectiv a XII-a, pentru a crește după noua reformă din 579, ajungînd pe poziția a V-a, la o cotă apropiată de cea din 538—542, respectiv a VI-a.

Sub Mauriciu Tiberiu se înregistrează o nouă scădere, destul de mică, pentru ca sub Focas să se producă un ușor reviriment la un nivel foarte apropiat de cel al coeficienților folles/an reformă din a doua parte a domniei lui Anastasius și prima parte a domniei lui Iustinian. Sub Heraclius și Constans al II-lea coeficienții sînt catastrofal de scăzuți, dar se cuvine să reamintim că situația se prezintă în realitate încă destul de bine în primii ani ai domniei lui Heraclius 611—615/6, cei 3,58 folles/an depășind nivelul dintre 498—512 și chiar 550—565, situîndu-se foarte aproape de valoarea 3,64 folles/an dintre 542—550.

Fig. 3. Diagrama coeficienților monede/an reformă.

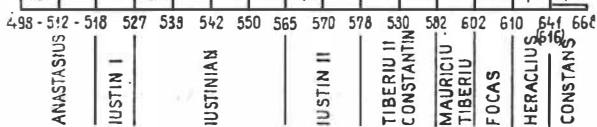
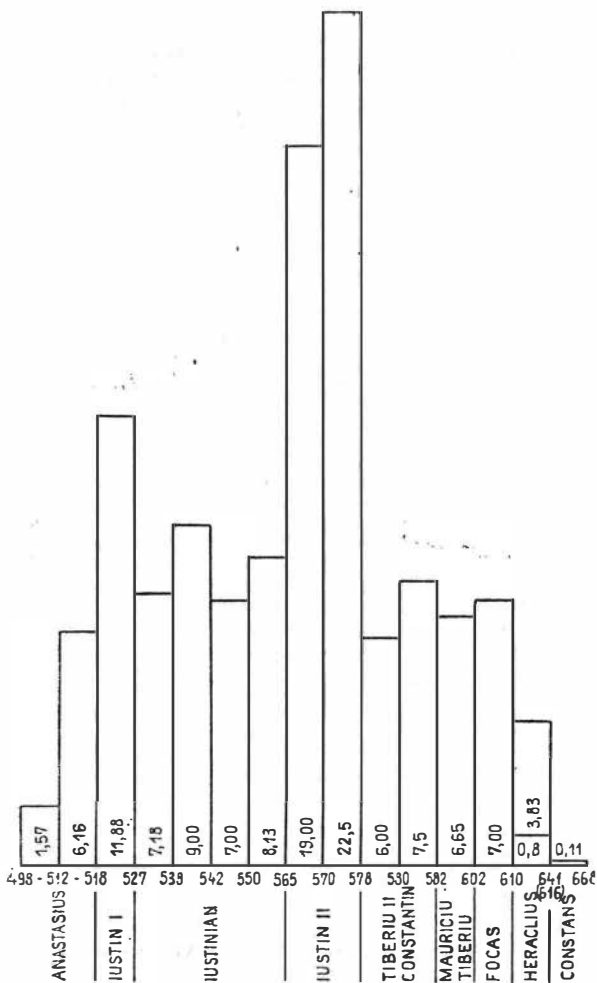

Fig. 4. Diagrama coeficienților folles/an reformă.

Singura situație perfect realistă implică însă raportarea la solidus, adică la aur<sup>22</sup>, față de care moneda de bronz a înregistrat fluctuații repetate și importante prin reformele întreprinse de oficialitatea bizantină. Atacăm astfel problema valorii efective a monedei de bronz raportată la baza aur a cursului decis de autoritatea imperială. Sigur că astfel ne apropiem de cunoașterea puterii de cumpărare comparativă în perioadele dintre reforme, cu care am operat și mai înainte, fără a putea însă să cunoaștem detaliul vieții de zi de zi care putea să fie destul de diferită pe o piață sau alta, prețurile, nouă necunoscute, fiind influențate de aspecte foarte variate și nu o dată contradictorii, un același tip de eveniment putând să aibă consecințe felurite. Oricum ar sta lucrurile din acest punct de vedere, fluctuațiile valorii globale a monedei de bronz transformate în unități monetare de aur, de fapt și din păcate doar în fracțiuni de solidus ne dau așa cum vom vedea o idee destul de netă în legătură cu situația economică variabilă a Dobrogei în perioada examinată aici.

Anastasius	498—512 14,5 M: 360 = 0,04 solidus: 14 ani = 0,0028 solidus/an
	512—518 = 0,0128 solidus/an (: 360)
Iustin I	518—527 = 0,0233 solidus/an (: 360)
Iustinian	527—538 = 0,0127 solidus/an (: 360)
	538—542 = 0,0325 solidus/an (: 210)
	542—550 = 0,02 solidus/an (: 180)
	550—565 = 0,146 solidus/an (: 216)
Iustin al II-lea	565—570 = 0,02 solidus/an (: 525)
	570—578 = 0,02 solidus/an (: 720)
Tiberiu al II-lea Constantin	578—580 = 0,0175 solidus/an (: 216)
	580—582 = 0,0085 solidus/an (: 600)
Mauriciu Tiberiu	582—602 = 0,0065 solidus/an (: 600)
Focas	602—610 = 0,0072 solidus/an (: 600)
Heraclius	611—616 = 0,0058 solidus/an (: 600)

Aceste echivalențe se bazează pe interpretarea unor texte bizantine și au fost propuse de W. Hahn<sup>22b1a</sup>. De curind J.-P. Callu a propus pe baza unei inscripții din Abydos un alt sistem de echivalențe pentru perioada 498—565<sup>23</sup> în lumina căruia situația materialului din colecția muzeului din Constanța se prezintă astfel:

Anastasius	498—512 14,5 M: 288 = 0,0503: 14 ani = 0,0035 solidus
	512—518 = 0,0162 solidus/an (: 288)
Iustin I	518—527 = 0,0298 solidus/an (: 288)

<sup>22</sup> R. Reece, *World Archaeology*, 6, 1975, 3, p. 299—306, pentru monedele Imperiului roman descoperite izolat sau în săpături; R. Ocșeanu, *Monedele descoperite la Tropaeum Traian* (mss. 1975) a avut independent aceeași idee, aplicând-o numai monedelor bizantine, cu ușoare diferențe față de metoda aplicată aici, constind în luarea în considerație a perioadelor dintre reforme, fără a se ține seama de domnii.

<sup>22b1a</sup> W. Hahn, *op. cit.*, I, p. 27 și II, p. 14—17.

<sup>23</sup> J.-P. Callu, *Le tarif d'Abydos et la réforme monétaire d'Anastase*, comunicare la al IX-lea Congres internațional de numismatică, Berna, 10—15 septembrie 1979, pentru care am utilizat rezumatul autorului difuzat participanților.

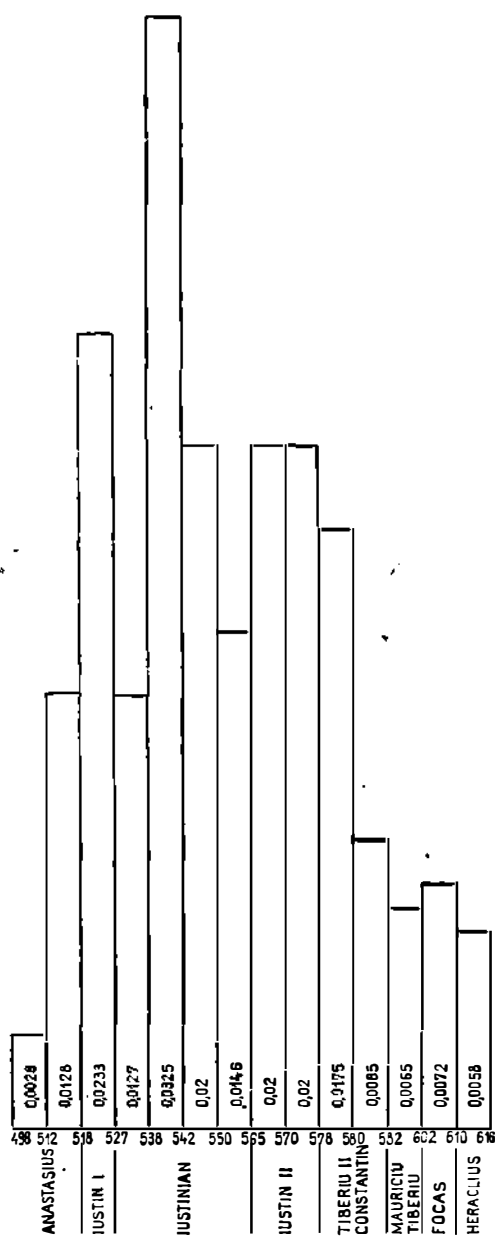

Fig. 5. Diagrama coeficienților echivalentului în solidi al monedelor de bronz/an reformă (W. Hahn).

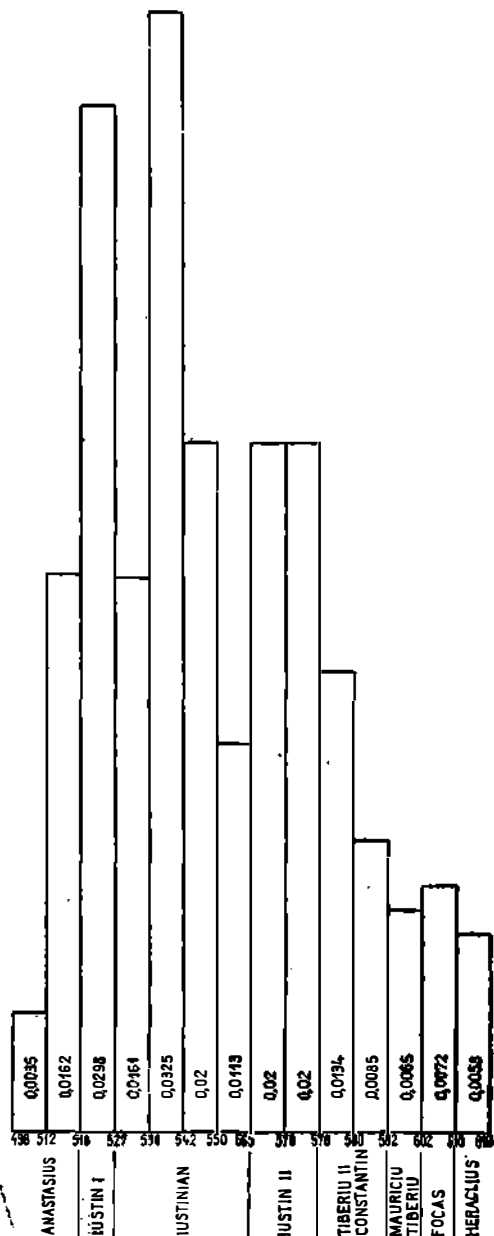

Fig. 6. Diagrama coeficienților echivalentului în solidi al monedelor de bronz/an reformă (J.-P. Callu).

Iustinian	527—538	= 0,0161 solidus/an (: 288)
	538—542	= 0,0325 solidus/an (: 210)
	542—550	= 0,02 solidus/an (: 180)
	550—565	= 0,0113 solidus/an (: 288)
Iustin al II-lea	565—570	= 0,02 solidus/an (: 525)
	570—578	= 0,02 solidus/an (: 720)
Tiberiu al II-lea Constantin	578—580	= 0,0134 solidus/an (: 288)
	580—582	= 0,0085 solidus/an (: 600)
Mauriciu Tiberiu	582—602	= 0,0065 solidus/an (: 600)
Focas	602—610	= 0,0072 solidus/an (: 600)
Heraclius	611—616	= 0,0058 solidus/an (: 600)

Încercînd acum pe această bază mai obiectivă (fig. 5 și 6) să judecăm situația circulației monedei bizantine în Dobrogea în diferite etape este util să subliniem de la bun început necesitatea ca interpretarea să țină seama pe de o parte de fenomenele legate de politica monetară a imperiului, pe de altă parte de factorii care puteau să influențeze realitățile concrete, fie ținînd de situația istorică generală (politică cu reflexul ei economic), fie de situația specifică a pieții locale.

Așa cum era de așteptat pe baza coeficienților monede/an folles/an reformă prima etapă de după reforma lui Anastasius se prezintă cu un aport foarte scăzut de monedă pătrunsă, cel mai scăzut înregistrat în statisticele de mai sus, din care lipsesc valorile pentru Heraclius, ansamblul domniei și Constans al II-lea ce tind spre zero. Ne-am fi așteptat ca reforma menită să depășească o criză de durată a numerarului mărunt, degradat și de valoare intrinsecă aproape nulă, să aducă chiar la marginile oekumenei bizantine un număr relativ mare de exemplare. Este clar că acest lucru nu se întîmplă și putem considera cu titlu de ipoteză că masa enormă a monedei anterioare, proastă ca ansamblu, uneori practic de neidentificat, în care apar piese de bronz ce par să nu fi fost bătute niciodată și chiar rondelle de plumb<sup>24</sup>, a jucat în sensul legii lui Gresham înlăturînd într-o formă sau alta moneda bună.

A doua etapă din vremea domniei lui Anastasius, printr-o monedă de bronz de două ori mai grea ca înainte, avînd față de aur o valoare identică, a însemnat deschiderea pieții pentru pătrunderea efectivă a ei ceea ce a dus la o creștere imediată a tuturor coeficienților noștri statistici. Foarte probabil, activitatea constructivă pe limes a contribuit și ea la înviorarea vieții economice favorizată, așa cum am văzut, de reformă, fără ca ea să atingă cote prea înalte datorită frămîntărilor prilejuite de mișcarea lui Vitalian și de politica financiară pe cît de abilă, pe atît de precaută în economisirea resurselor de aur ale tezaurului.

Anii domniei lui Iustin I, în ansamblul ei, reprezintă în mod obiectiv, pe baza tuturor coeficienților, o creștere substanțială, ea dînd valori

<sup>24</sup> V. Culică, Pontica, 5, 1972, p. 267—300; situația de la Histria consemnată de H. Nubar, *Histria*, III, p. 74—75, în principal pe baza datelor de la Gh. Poenaru Bordea, Pontica, 4, p. 324—326, reprezenta un moment al cercetării, depășit în prezent, Gh. Poenaru Bordea, la Al. Suceveanu, *Histria*, VI, în manuscris, unde apar monede de la Leon, Basiliscus și Anastasius, dinainte de reformă, ceea ce arată că el își avea originea mai mult în proasta calitate și stare de conservare a materialului; cf. Gh. Poenaru Bordea, *MemAntiq*, 2, 1970, p. 585—587; pentru reforma lui Anastasius vezi mai sus nota 8.

solidus/an pe locul al II-lea în ambele sisteme. Saltul este extrem de important căci valoarea monedei de bronz de pe piață, exprimată în aur, aproape se dublează. Acest fenomen care scăpase atenției datorită mijloacelor de investigație insuficiente, chiar dacă erau statistice, și pe care doar raportarea la aur îl pune în lumină, reprezintă fructificarea activității pe limesul dunărean a lui Anastasius, cu atât mai lesne cu cât opoziția lui Vitalian a fost și ea lichidată <sup>25</sup>.

Prima etapă a domniei lui Iustinian, între 527—538, fără să se producă vreo reformă, înseamnă, așa cum o indicau și coeficienții monede/an reformă și folles/an reformă, o reducere substanțială, aproape o înjumătățire, care aduce nivelul sumei transformată în aur aproape exact la cel dintre 512—518 (după W. Hahn 0,0127 față de 0,0128, după J.-P. Callu 0,0161 față de 0,0162). Înaintea unei anchete comparative largi, ne-am putea gândi la o eventuală înăsprire a condițiilor de viață în această etapă la frontiera Dunării de Jos, ilustrată de pildă de pătrunderea încă din 528—529 a unor cete de huni, anți, slavini, bulgari în imperiu <sup>26</sup>. Merită să subliniem că și acest fenomen apare acum pentru prima oară oglindit numismatic.

Perioada următoare, între 538—542, dă un virf al pătrunderii monetare a bronzului, cel mai important din punctul de vedere al valorii în fracțiuni de solidus, ceea ce înseamnă că situația anterioară era în parte măcar depășită pentru *Scythia Minor*, în ciuda invaziei care atinge Constantinopolul și Asia Mică în 540. Față de perioadele anterioare și posterioare ale veacului al VI-lea sau față de întreaga epocă analizată aici, ne aflăm în singurul moment de oarecare abundență, măcar judecând după valoarea cotei atinsă de circulația monetară, poate în condițiile unui nou efort politico-militar implicând o ceva mai mare securitate a vieții cotidiene.

În anii care au urmat între 542—550 coeficientul folles/an reformă indică o înjumătățire a pătrunderii bronzului, scăderea valorică față de aur fiind însă ceva mai mică, datorită continuării politicii de expediente financiare inițiată încă din perioada anterioară, ea rămânând superioară cotei din 527—538. Oricum, aceste scăderi își au explicația și în înrăutățirea situației politico-militare din Dobrogea, știut fiind că o parte a teritoriului a fost chiar temporar ocupată de slavini: Adina și Ulmetum, înanite de 550, precum și Turris, la nord de Dunăre, în 546 <sup>27</sup>.

Aparent, judecând doar după coeficientul monede/an reformă, situația între 550—565 ar părea că se îmbunătățește, valoarea cifrică a sa fiind mai mare decât cea din perioada precedentă și ocupând chiar poziția a V-a pe ansamblu <sup>28</sup>. Din coeficientul folles/an reformă rezultă însă

<sup>25</sup> I. Barnea, în *Din istoria Dobrogei*, II, p. 412—414.

<sup>26</sup> *Ibidem*, p. 416—417.

<sup>27</sup> Tezaurul de la Anadolchlol, încă inedit, pentru care vezi deocamdată Gh. Poenaru Bordea, *Actes* ..., p. 206, ar putea oglindi frământările acestor vremuri; despre tezaurul de la Satu Nou, Const. Moisil, BSNR, 11, 1914, nr. 21, p. 55, continuăm să nu avem detalii care să permită datarea sa; cf. Aricescu, comunicare la sesiunea Pontica, 1979, după care Turris, situată ipotetic la Pletroasele, jud. Buzău, ar fi fost doar oferită slavilor fără ca aceștia s-o ocupe vreodată.

<sup>28</sup> Față de diagrama de la Gh. Poenaru Bordea, *Actes* ..., p. 212, în care perioada 550—565, cu excepția anilor 555/6—557/8, este slab reprezentată, situația s-a schimbat sensibil prin aportul a numeroase monede mărunte; vezi pentru moment Gh. Poenaru Bordea, Al. Popea, SCIVA, 27, 1976, 2, p. 216—217, nr. 28—41 și p. 224.

limpede că deși erau multe monede pe piața locală, valoarea lor în folles, dat fiind că sînt foarte multe dekanummia, este mai mică decît în perioada precedentă, indicele fiind de 3,27 față de 3,64 și ocupînd poziția a XII-a în ordinea coeficienților folles/an reformă. Raportînd moneda de bronz la etalonul aur se constată o scădere a coeficientului, ceva mai mică dacă folosim echivalentele stabilite de W. Hahn, ceva mai mare dacă ne referim la propunerile lui J.-P. Callu. După primul sistem valoarea este superioară celei din anii 527—538, în timp ce după al doilea este inferioară: 0,0146 față de 0,0127, respectiv 0,0113 față de 0,0161. Aceste scăderi pot fi considerate firești în condițiile invaziei distrugătoare a kutrigurilor din martie 559, cînd a fost distrusă Dinogetia, urmată de invazia huno-bulgară din 562, complicată de presiunile contemporane ale avarilor lui Baian la hotarele Scythiei Minor<sup>29</sup>. Situația locală din Dobrogea este în cazul de față doar o componentă a crizei politico-militare a imperiului care i-a sleit economia, afectînd în mod foarte grav resursele sale financiare<sup>30</sup>.

În concluzie, se poate aprecia că domnia lui Iustinian care se prezintă, în ciuda numărului cel mai ridicat de monede, 293 ex. (30,02%), la un nivel cu puțin mai ridicat decît cel al domniei lui Focas din punctul de vedere al coeficientului monede/an domnie, ori chiar mai scăzut decît cel din vremea lui Focas, din punctul de vedere al coeficientului folles/an domnie, este departe de a fi unitară. Într-adevăr, pătrunderea monedei bizantine cunoaște în cursul ei cota cea mai înaltă ca valoare exprimată în solidi între 538—542, ca și o perioadă, la sfîrșitul domniei, care face parte din rîndul celor cu coeficienți de valoare inferioară.

Am văzut că domnia lui Iustin al II-lea se prezintă cu numărul cel mai mare de monede/an domnie și că păstrează aceeași poziție din punctul de vedere al coeficientului folles/an domnie, cu deosebire că virful este ceva mai puțin înalt față de coeficientul imediat următor ca valoare din vremea lui Iustin I. Din analiza coeficienților monede/an reformă și folles/an reformă se poate observa că atît numărul monedelor pătrunse cît și valoarea lor exprimată în folles este ceva mai mare în perioada 570—578, decît în prima parte a domniei (565—570). Se conturează astfel imaginea unei perioade cu multă monedă pe piață, ceea ce ar putea da iluzia unei oarecare prosperități<sup>31</sup>. În realitate, ne aflăm în fața unui pseudo-virf, căci coeficientul echivalentului în solidi/an reformă indică pentru ambele perioade și după ambele sisteme aceeași valoare: 0,02. Reamintim că exact același coeficient l-am înregistrat, tot după ambele sisteme, între anii 542—550, nu prea liniștiți și care însemnau un recul față de perioada precedentă 538—542. Pe fondul clar al unei tendințe inflaționiste este foarte probabil ca realitatea unui coeficient egal să însemne totuși o valoare de cumpărare efectivă ceva mai mică în cazul domniei lui Iustin al II-lea, cînd marea cantitate de monedă de pe piață este de presupus că a provocat și creșterea prețurilor.

<sup>29</sup> I. Barnea, în *Din istoria Dobrogei*, II, p. 429—431; idem, *Dacia*, N.S., 10, 1966, p. 237—259; B. Mitrea, *Pontica*, 7, 1974, p. 65, nr. 21; Al. Suceveanu, C. Scorpan, *Pontica* 4, 1971, 1, p. 164 și 167; Gh. Poenaru Bordea, în același volum, p. 326—327.

<sup>30</sup> L. Bréhier, *Vie et mort de Byzance*, Paris, 1969 (= *L'évolution de l'Humanité*, XXXII, 1946), p. 43 și nota 165, p. 441.

<sup>31</sup> Vezi mai sus nota 17.

Situația politico-militară la Dunărea de Jos era destul de grea, chiar dacă nu toate incursiunile și invaziile simțite în Tracia au atins neapărat și teritoriul dobrogean. S-ar părea că atacul avaric din 566, pustiirile hoardelor lui Baian din 573 și reflexul pe planul circulației monetare la sfârșitul domniei a pătrunderii slave de la circa 580, începută pe la 578, au fost momentele cele mai grele. Vădit lucru, era greu pentru imperiu să reușească să-și refacă rezervele de aur ale vistieriei, secătuite de politica prea ambițioasă a lui Iustinian, în condițiile războiului cu perșii ca și ale reluării plății subsidiilor în aur către avari începînd din 574, menite să asigure liniștea la Dunăre prin angajarea lor contra slavilor <sup>32</sup>.

Pe ansamblul domniei lui Tiberiu al II-lea Constantin se constată o scădere cu circa 60 % a nivelului coeficientului monede/an ca și a coeficientului folles/an, numărul monedelor pătrunse fiind ceva mai mare în perioada 580—582, așa cum indică și coeficientul monede/an reformă și cel folles/an reformă. Referindu-se însă la coeficienții bazați pe echivalentul în solidi al monedelor de bronz se observă că valoarea reală a numerarului de bronz din perioada 578—579 este încă foarte aproape de nivelul din domnia precedentă și în consecință superior celor din vremea lui Anastasius și celor din etapele 527—538 și 550—565 ale domniei lui Iustinian, după cifrele propuse de W. Hahn, în vreme ce după cele propuse de J.-P. Callu ele le depășesc doar pe cele din 498—512 și 550—565. Această realitate pare să nu concorde cu dificultățile de la sfârșitul domniei precedente și din primii ani ai celei a lui Tiberiu al II-lea Constantin, singurele explicații posibile ar fi scurgerea slavilor spre sud pe alte căi decît cele dobrogene, fie, sau mai degrabă și, de ordinul politicii monetare, anume, încercarea vistieriei de a redobîndi încrederea într-o monedă de bronz îmbunătățită, ceea ce i-a atras împăratului porecla de „prietenuț populului” <sup>33</sup>.

Neputînd însă să susțină în continuare această politică financiară, în condițiile stabilirii slavilor în Peninsula Balcanică <sup>34</sup>, Imperiul bizantin degradează valoric moneda de bronz, care atinge cota de 1 solidus la 600 folles, ce se va menține în toată perioada următoare. Așa stînd lucrurile deși moneda de bronz pătrunsă între 580—582 este ceva mai multă decît în perioada imediat precedentă, coeficientul echivalentului în solidi ne dă pentru ea o valoare cu circa 50 % mai mică, luînd în considerație propunerile lui W. Hahn, scăderea rămînd substanțială și în lumina tezei lui J.-P. Callu. În această vreme se plasează deci începutul unei noi perioade în circulația monedei bizantine în regiunea noastră.

În vremea domniei lui Mauriciu Tiberiu se înregistrează noi scăderi, este drept că relativ mici, la toți coeficienții. Coeficienții monede/an și folles/an scad cu 0,13, respectiv 0,60 față de domnia lui Tiberiu al II-lea Constantin, iar coeficienții monede/an reformă și folles/an reformă înregistrează față de anii 580—582 scăderi de 0,85 respectiv 1,32. Coeficien-

<sup>32</sup> Tezaurul de la Topalu, Ir. Dimian, SCN, I, 1957, p. 191—192, este în mod normal încheiat în 567/8, Gh. Poenaru Bordea, *Actes* ..., p. 207, și nota 13; Gh. Poenaru Bordea, Al. Popea, SCIVA, 27, 1976, 2, p. 225—226.

<sup>33</sup> A. H. M. Jones, *The Later Roman Empire 284—602, a Social, Economic and Administrative Survey*, Oxford, 1964, p. 307.

<sup>34</sup> D. M. Metcalf, *Hesperia*, 31, 1962, p. 134—157; S. Hood, BSA, 65, 1970, p. 37—45; R. L. Hohlfelder, *Actes* ..., III, p. 333—338.

tul echivalentului în solidi al monedelor de bronz/an reformă se prezintă în consecință și el în scădere, cota de schimb rămânând așa cum am arătat aceeași, 0,0065 față de 0,0085. Cu altă ocazie s-a arătat că efectele raidului avaric din 587 nu au fost prea grave, acțiunea părintd chiar a nu fi afectat partea centrală și nordică a Dobrogei<sup>35</sup>. Consecințe mai grave pare a fi avut pătrunderea slavă la sud de Dunăre în cel de-al treilea an al domniei lui Tiberiu al II-lea Constantin, ea afectind și începutul domniei lui Mauriciu Tiberiu. Starea de război permanent la Dunărea de Jos și de Mijloc începind din 582, care a dus în 602 la prăbușirea limesului, afectează pătrunderea monedelor bizantine în Dobrogea mai ales la nivelul emisiunilor de după 594/5<sup>36</sup>.

Situația pare să se fi schimbat în vremea lui Focas, cînd coeficienții monede/an domnie și folles/an domnie indică ușoare creșteri, care se reflectă și în valoarea exprimată în solidi. Oricum, trebuie să subliniem că ei se încadrează aproape perfect în realitățile circulației monetare care încep odată cu a doua parte a domniei lui Tiberiu al II-lea Constantin.

Domnia următoare, a lui Heraclius, prezintă un coeficient monede/an foarte scăzut ca și cel folles/an dealtfel, atît că pentru perioada de pînă în 615/6 coeficienții sînt sensibil mai ridicați, dar ei reprezintă oricum valori mai scăzute decît cele din vremea lui Focas.

Cum după 615/6 moneda de bronz devine extrem de rară merită să punem în lumină prezența în colecția muzeului din Constanța a unui hemifolles din 629/30, precum și a trei folles de la Constans al II-lea emiși unul în 642/3, doi între 655—658, care marchează oricum pătrunderea, chiar și intermitentă, a numerarului imperiului bizantin în Dobrogea<sup>37</sup>.

O problemă importantă a circulației monetare este aceea de a ști unde au fost emise monedele care pătrund în regiunea noastră. La nivelul din 1964 al situației colecției muzeului din Constanța am putut stabili următoarea ordine a atelierelor prezente :

Constantinopol	116 ex. 47,73 %	Antiochia	8 ex. 3,29 %
Nicomedia	40 ex. 16,46 %	Cartagina	1 ex. 0,41 %
Thessalonice	21 ex. 8,64 %	Alexandria	1 ex. 0,41 %
Cyzic	14 ex. 5,76 %	Roma?	1 ex. 0,41 %

<sup>35</sup> V. Pârvan, BCMI, 4, 1911, 16, p. 175, 189—191; Gh. Poenaru Bordea, *Actes...*, p. 208—209 și 313; pentru cealaltă părere, M. Sămpetru, SCIV, 22, 1971, 2, p. 217—245; cf. C. Scorpan, Pontica, 5, 1972, p. 354—361; idem, Pontica, 7, 1974, p. 359—362.

<sup>36</sup> Gh. Poenaru Bordea, Al. Popea, SCIVA, 27, 1976, 2, p. 226—227; pentru tezaurul de la Histria, H. Nubar, *Histria*, III, p. 228—233, dar cel de la terme, din 1950, a fost reanalizat de Gh. Poenaru Bordea, la Al. Suceveanu, *Histria*, VI, în mss., data ultimei monede fiind acum 593/4 (?); cf. A. Nagy, Cumania, 4, 1976, p. 79—86, cu o diagramă la p. 85 pentru monedele de la Histria, insuficientă după opinia noastră; V. Popović, MEI'RA, 87, 1975, p. 445—504, cu obiectele de la Cécile Morrisson, Byzance, în *A Survey of Numismatic Research, 1972—1977*, Berna, 1979, p. 217, ceea ce ne înseamnă neapărat că realizarea unor conspecte pe ani ale monedelor date, cum am încercat și noi, ar fi inutilă, cu condiția ca interpretările istorice să rămână prudente.

<sup>37</sup> Gh. Poenaru Bordea, *Actes...*, p. 210—211; R. Ocheșeanu, BSNR, 1976—1979, mss., precizează că monedele publicate de Oct. Iliescu, SCN, 2, 1958, p. 453—454, sînt emisiuni din anii 618—628 și 629/30 și nu din 628/9 și 630/1.

41 de exemplare, adică 16,87% rămânând neprecizate din acest punct de vedere <sup>38</sup>.

Luînd în considerație doar monedele cu atelier precizat obținem pentru cele 202 de exemplare următoarele cifre :

Constantinopol	116 ex. 57,42 %	Antiochia	8 ex. 3,96 %
Nicomedia	40 ex. 19,80 %	Cartagina	1 ex. 0,49 %
Thessalonice	21 ex. 10,39 %	Alexandria	1 ex. 0,49 %
Cyzic	14 ex. 6,93 %	Roma?	1 ex. 0,49 %

Situația de la Histria confirmă această ordine a prezenței atelierelor bizantine pe piața dobrogeană a secolelor VI—VII. O reproducem, însoțind-o de calculul în procente, cu precizarea că am corectat atribuirea unei monede de la Tiberiu al II-lea Constantin, emisă de Nicomedia, nu de Cyzic și că am eliminat un solidus de la Focas emis la Constantinopol, pentru că realitățile de la Histria <sup>39</sup> să poată fi lesne comparate cu celelalte date pe care le-am stabilit doar pentru monedele de bronz.

Constantinopol	179 ex. 62,36 %	Cyzic	15 ex. 5,22 %
Nicomedia	48 ex. 16,71 %	Antiochia	15 ex. 5,22 %
Thessalonice	28 ex. 9,75 %	Cartagina	2 ex. 0,69 %

Refăcînd calculele pentru monedele de la Dinogetia după ce le eliminăm pe cele care nu au atelierul precizat obținem :

Constantinopol	40 ex. 58,82 %	Antiochia	3 ex. 4,41 %
Nicomedia	12 ex. 17,64 %	Cyzic	2 ex. 2,94 %
Thessalonice	11 ex. 16,17 %		

Studiînd monedele bizantine din colecția Ermides Pandelis am constatat că situația atelierelor prezente pe parcursul diferitelor domnii nu este identică și era firesc să fie așa <sup>40</sup>. Pornind de la această sugestie, materialul de la Histria a fost prezentat și cu situația prezenței atelierelor în vremea fiecărui împărat în parte de la Anastasius la Heraclius.

Situația de la Histria pe care o însoțim cu calculul procentajelor, după eliminarea monedelor neprecizate și a celei de aur este prezentată în tabelul 1.

Colecția Muzeului din Constanța, în 1977, cu cele 948 de monede de bronz avînd atelierul precizat, prezenta următoarea structură :

Constantinopol	590 ex. = 62,23 %	Cartagina	2 ex. = 0,21 %
Nicomedia	154 ex. = 16,24 %	Alexandria	1 ex. = 0,10 %
Thessalonice	115 ex. = 12,13 %	Sicilia	1 ex. = 0,10 %
Cyzic	55 ex. = 5,80 %	Chersones	1 ex. = 0,10 %
Antiochia	28 ex. = 2,95 %	Atelier itinerant	1 ex. = 0,10 %

<sup>38</sup> Gh. Poenaru Bordea, BMI, 40, 1971, 3, p. 57.

<sup>39</sup> Gh. Poenaru Bordea, Pontica, 4, 1971, p. 333, nr. 44 = H. Nubar, *op. cit.*, p. 217, nr. 1918; *ibidem*, p. 84—85 și p. 225, nr. 2 026, pentru moneda de aur.

<sup>40</sup> Gh. Poenaru Bordea, Al. Popea, SCIVA, 27, 1976, 2, p. 227, nota 36.

Urmărind prezența diferitelor ateliere în cadrul domniilor împăraților bizantini de la Anastasius la Constans al II-lea se obține situația din tabelul 2.

Bazați de această dată pe aproape 1 000 de monede putem afirma că ordinea primelor cinci ateliere monetare, Constantinopol, Nicomedia, Thessalonic, Cyzic și Antiochia, dealtfel singurele care contează pe piață, era, încă de la început, pe baza unui eșantion de aproape cinci ori mai mic (202 ex.), cea bună, ceea ce confirmau și datele de la Histria și Dinogetia <sup>41</sup>, chiar dacă în acest din urmă caz ordinea atelierelor de la Cyzic și Antiochia apărea inversată, lucru explicabil în parte prin dimensiunile prea mici ale populației statistice de acolo.

Putem să reținem în primul rând că atelierul de la Constantinopol domină larg procentual, atît în colecția muzeului din Constanța cît și la Histria, el dînd cifre aproape identice 62,33 % respectiv 62,36 %, iar la Dinogetia nu mult mai puțin 58,82 %. Monetăria din capitala imperiului emitea dealtfel pentru dioceza Traciei. Urmează Nicomedia, atelier care emitea în principal pentru dioceza Pontica, cu ale sale 16,24 % în Muzeul conștanțean, confirmate de cele 16,71 % de la Histria și necontrazise de cele 17,64 % de la Dinogetia. Pe locul al treilea se situează emisiunile din Thessalonic, atelier care emitea pentru diocezele Macedonia și Dacia. Se observă în cazul acestui atelier, chiar dacă poziția sa este constant aceeași, o oarecare fluctuație a procentelor. Muzeul din Constanța înregistrează 12,13 %, Histria sensibil mai puțin 9,75 % pe cînd Dinogetia se prezintă cu procentul cel mai ridicat 16,17 %.

Cu titlu de ipoteză, socotind imaginea oferită de colecția din Constanța ca o medie a două situații extreme, cifra mai ridicată de la Dinogetia am explica-o prin poziția dunăreană a cetății și deci mai direct accesibilă acestor monede, în contrast cu cifra mai scăzută de la Histria, explicabilă prin poziția ei la mare.

Pe locurile patru și cinci se află atelierele de la Cyzic, care emit pentru dioceza Asiana, și Antiochia, care emite pentru Oriens, cu cote reprezentînd valori sub 1/3 față de Nicomedia și 1/2 față de Thessalonic, identice în cazul Histriei (5,22 %) sau în ordine inversă în cazul Dinogetiei față de cea din colecția muzeului din Constanța, în mod normal cea bună, măcar pe ansamblu, ținînd seama de volumul populației (5,80 % și 2,95 %).

Celelalte monetării sînt prezente fără greutate economică fiind ilustrate doar prin cîteva exemplare. O mențiune specială merită totuși Cartagina <sup>42</sup>, prezentă, în ciuda distanței, cu două exemplare în colecția conștanțeană și cu alte două la Histria. Alexandria <sup>43</sup>, Sicilia (= Roma ? din situația anterioară) sînt prezente printr-un singur exemplar ca și Chersonesul <sup>44</sup> dealtfel, care deși mai apropiat pătrunde rar și greu pe

<sup>41</sup> B. Mitrea, Pontica, 7, 1974, p. 53–54.

<sup>42</sup> Cf. J. Jouroukova, *Arheologija Sofia*, 6, 1964, p. 7–9 și P. Bastien, A. Cothenet, *Trésors monétaires du Cher, Lignières (294–310), Osmery (294–313)*, Wetheren, 1974, p. 39–40, pentru mecanismul circulației într-o perioadă anterioară.

<sup>43</sup> Pentru Dobrogea vezi Ir. Dimian, *op. cit.*, p. 192, tezaurul de la Topalu, două exemplare sub nr. 25; Oct. Iliescu, SCN, 2, 1958, p. 453–454, nr. 13; cf. situația ieșită din comun de la Voinești, com. Obrișeni, jud. Vaslui; Ir. Dimian, *op. cit.*, p. 196.

<sup>44</sup> Al. Popea, BSNR, 47–49 (1973–1975), nr. 121–123, p. 120, nr. 8.

Tabelul nr. 1

Atelierele emitente ale monedelor bizantine din secolele VI–VII descoperite la Histria

	Anastasius	Iustin I	Iustinian	Iustin al II-lea	Tiberiu al II-lea Constantin	Mauriciu Tiberiu	Focas	Heraclius
Constantinopol	14 ex.=93,33%	15 ex.=88,23%	53 ex.=73,61%	46 ex.=47,91%	7 ex.=38,88%	37 ex.=64,91%	5 ex.=50,00%	2 ex.=100%
Nicomedia	1 ex.=6,66%	2 ex.=11,76%	7 ex.=9,72%	20 ex.=20,83%	8 ex.=44,43%	8 ex.=14,03%	2 ex.=20,00%	—
Thessalonica	—	—	1 ex.=1,38%	22 ex.=22,91%	—	4 ex.=7,01%	1 ex.=10,00%	—
Cyzic	—	—	3 ex.=4,16%	5 ex.=5,20%	—	5 ex.=8,77%	2 ex.=20,00%	—
Antiochia	—	—	6 ex.=8,33%	3 ex.=3,12%	3 ex.=16,66%	3 ex.=5,26%	—	—
Cartagina	—	—	2 ex.=2,77%	—	—	—	—	—

Tabelul nr. 2

Atelierele emitente ale monedelor bizantine din colecția Muzeului de istorie națională și arheologie Constanța

	Anastasius	Iustin I	Iustinian	Iustin al II-lea	Tiberiu al II-lea Constantin	Mauriciu Tiberiu	Focas	Neprecizat 527–610	Heraclius
Constantinopol	57 ex.=98,27%	87 ex.=81,30%	181 ex.=64,41%	120 ex.=44,77%	18 ex.=66,66%	66 ex.=52,80%	37 ex.=66,07%	—	21 ex.=95,45%
Nicomedia	1 ex.=1,72%	15 ex.=14,01%	53 ex.=18,86%	55 ex.=20,52%	7 ex.=25,92%	15 ex.=12,00%	7 ex.=12,50%	—	1 ex.=4,54%
Thessalonica	—	—	13 ex.=4,62%	64 ex.=23,88%	1 ex.=3,70%	34 ex.=27,20%	3 ex.=5,35%	—	—
Cyzic	—	4 ex.=3,73%	16 ex.=5,69%	20 ex.=7,46%	—	8 ex.=6,40%	7 ex.=12,50%	—	—
Antiochia	—	1 ex.=0,93%	13 ex.=4,62%	9 ex.=3,35%	1 ex.=3,70%	2 ex.=1,60%	2 ex.=3,57%	—	—
Cartagina	—	—	2 ex.=0,71%	—	—	—	—	—	—
Alexandria	—	—	—	—	—	—	—	1 ex.	—
Sicilia	—	—	1 ex.=0,35%	—	—	—	—	—	—
Chersones	—	—	1 ex.=0,35%	—	—	—	—	—	—
Atelier itinerant	—	—	1 ex.=0,35%	—	—	—	—	—	—

piața dobrogeană, sau atelierul itinerant, în legătură cu rosturile căruia abia acum a început să se discute serios <sup>45</sup>.

Urmărind situația în cadrul fiecărei domnii, merită să subliniem că în vremea lui Anastasius nu sînt prezente decît atelierelor din Constantinopol și Nicomedia, dealtfel singurele în funcțiune pînă la deschiderea celui din Antiochia în 512. Participarea atelierului de la Nicomedia este destul de slabă. Sub Iustin I, în timp ce Nicomedia își mărește rolul în pătrunderea monetară, apar și monedele emise la Cyzic, a cărui activitate începe înainte de 522, și Antiochia.

În vremea lui Iustinian în Dobrogea se constată o ușoară scădere a rolului atelierului metropolitan, în condițiile creșterii rolului celorlalte monetării pînă acum citate, mai ales a celei de la Nicomedia la care se adaugă produsele monetării de la Thessalonice, deschisă încă înainte de 522, dar care se integrează abia acum în circulația zonei <sup>46</sup>. Sînt prezente de asemenea monede emise la Cartagina, Sicilia, Chersones și de un atelier itinerant, fără ca ele să aibă cît de cît greutate economică, doar primul atelier numit avînd o prezență ceva mai stăruitoare. Apariția lor este dealtfel un fenomen efemer pentru că odată cu domnia următoare nu se mai întîlnesc. Am putea nota o monedă emisă în 552/3, care după unii autori este atribuită Perugiei, dar care acum în urmă a fost reatribuită monetării metropolitane <sup>47</sup>.

De la Iustin al II-lea la Focas inclusiv pe piața noastră sînt prezente doar emisiunile celor cinci ateliere cu rol economic, chiar dacă în colecția muzeului constănțean lipsesc emisiunile din Cyzic de sub Tiberiu al II-lea Constantin, exemplarul astfel publicat de la Histria fiind în realitate emis la Nicomedia <sup>48</sup>. Se cuvine subliniață depășirea Nicomediei de către Thessalonice în vremea lui Iustin al II-lea și Mauriciu Tiberiu, ceea ce însă nu se produce la Histria. Într-adevăr, noua situație în care se află Thessalonice, judecînd lucrurile în lumina materialului din colecția constănțeană, se explică prin faptul că după 562 atelierul începe să emită hemifolles și decanumnia, renunțînd la nominalurile anterioare cu circulație limitată la vestul Peninsulei Balcanice. O altă particularitate pare să fie, măcar la nivelul actual al cunoștințelor noastre, creșterea rolului pe piața dobrogeană a emisiunilor din Cyzic în vremea domniei lui Focas, cînd ele ajung să fie egale cu cele din Nicomedia, depășindu-le ca număr pe cele din Thessalonice. Menționăm, de asemenea, că la Histria în vremea lui Tiberiu al II-lea Constantin emisiunile de la Nicomedia, în urma corecturii operate mai sus, le depășesc cu puțin pe cele din Constantinopol, ceea ce însă nu se verifică pe ansamblul Dobrogei, primul atelier citat reprezentînd 25,92 % față de 66,66 % pentru al doilea.

<sup>45</sup> W. Hahn, *op. cit.*, II, p. 49—51, pe baza monedei din colecția Muzeului de istorie națională și arheologie Constanța, publicată de R. Ocheșeanu, Gh. Papuc, Pontica, 6, 1973, p. 378, nr. 246, presupune emiterea lor în *quaestura exercitus*, ceea ce nu pare încă suficient asigurat, Cécile Morrisson, *Survey* ..., p. 216 și așteaptă în orice caz confirmări; vezi și W. Hahn, în *Frappe et ateliers monétaires dans l'Antiquité et le Moyen Âge*, Belgrad, 1976, p. 85—88.

<sup>46</sup> D. M. Metcalf, *The copper Coinage of Thessalonica under Justinian I*, Viena, 1976.

<sup>47</sup> W. Hahn, *NumCirc*, 79, 1971, p. 449—450; idem, *NumCirc*, 80, 1972, p. 237.

<sup>48</sup> Vezi mai sus nota 39.

Sub Heraclius reîntilnim situația din vremea lui Anastasius doar două ateliere fiind prezente, cel de la Constantinopol și cel de la Nicomedia <sup>49</sup>, ultimul cu o participare puțin importantă, ca apoi, sub Constans al II-lea, doar atelierul metropolitan să se manifeste.

La capătul acestei cercetări putem constata că prelucrarea unui material numismatic mai numeros cu ajutorul unei metodologii îmbunătățite a dus la cunoașterea mai circumstanțiată a circulației monedei bizantine în Dobrogea secolelor VI—VII e.n., confirmând unele aspecte care mai fuseseră sesizate și adăugind altele cu totul noi sau doar explicații noi, superioare celor anterioare.

Aplicarea aceleiași metodologii la alte zone ale lumii bizantine, pentru care există date suficiente, va putea oferi în viitor o imagine de ansamblu în care materialul nostru se va putea situa exact, cu asemănările și deosebirile față de o zonă sau alta. De asemenea, progresul acum realizat va contribui desigur la mai buna înțelegere a realităților monetare din spațiul nord dunărean <sup>50</sup> aflat fie în hotarele Imperiului bizantin fie în permanență legătură cu acesta.

## PROBLÈMES HISTORIQUES DE LA DOBROUDJA (VI<sup>e</sup>—VII<sup>e</sup> SIÈCLES) À LA LUMIÈRE DES MONNAIES BYZANTINES DE LA COLLECTION DU MUSÉE D'HISTOIRE NATIONALE ET D'ARCHÉOLOGIE DE CONSTANȚA

### RÉSUMÉ

Par grandes étapes chronologiques les monnaies se répartissent ainsi : 989 ex. d'Anastase I<sup>er</sup> à Constant II (69,64 %) ; 83 ex. de Tibère III Apsimar à Nicéphore II Phocas (5,84 %) et 348 ex. de Jean I Tzimiscès à Alexis I<sup>er</sup> Comnène (24,50 %).

S'étayant pour la période 498—658 sur un échantillon quatre fois plus nombreux qu'en 1964 (cf. Gh. Poenaru Bordea, BMI, 40, 1971, 3, pp. 51—60 et *Actes du XIV<sup>e</sup> Congrès International des Etudes Byzantines*, III, Bucarest, 1976, pp. 203—213), considéré comme illustratif pour la circulation monétaire en Dobroudja, les auteurs cherchent à affiner les modalités d'analyse statistique en proposant l'utilisation des coefficients folles/an, monnaies/an réforme, folles/an réforme, équivalent en solidi des monnaies en bronze/an réforme.

Une attention toute particulière est accordée à l'analyse de la présence des différents ateliers émetteurs pour l'ensemble de la période envisagée et durant chaque règne.

<sup>49</sup> Ir. Dimian, *op. cit.*, p. 194—195, tezaurul de la Movileni, în care monedele nr. 15, și 16, atribuite lui Mauriciu Tiberiu, vezi și Oct. Iliescu, *CreștColect*, sint de fapt emisiuni din Cyzic ale lui Heraclius; în tezaurul de la Voinești, pentru care vezi mai sus nota 43, există șase monede de la Heraclius emise la Alexandria.

<sup>50</sup> Vezi, în principal, C. Preda, SCIV, 23, 1972, 3, p. 375—415, cu bibliografia acolo citată.

L'interprétation, qui tient compte cette fois-ci de la valeur nominale des monnaies en bronze, des changements intervenus lors des réformes monétaires, de la valeur en or des folles, en comparant en permanence les chiffres, permet de saisir une meilleure image du phénomène monétaire à la fois plus nuancée et plus complète, dans le contexte historique, politico-militaire du Bas-Danube.

#### EXPLICATIONS DES FIGURES

Fig. 1. Diagramme des coefficients monnaies/an.

Fig. 2. Diagramme des coefficients folles/an.

Fig. 3. Diagramme des coefficients monnaies/an réforme.

Fig. 4. Diagramme des coefficients folles/an réforme.

Fig. 5. Diagramme des coefficients de l'équivalent en solidi des monnaies en bronze/an réforme (W. Hahn).

Fig. 6. Diagramme des coefficients de l'équivalent en solidi des monnaies en bronze/an réforme (J. P. Callu).

# UN NOU TEZAU DE MONEDE BIZANTINE DESCOPERIT LA PĂCUIUL LUI SOARE

DE

NICULAE CONOVICI, RADU LUNGU

În anul 1978, în incinta cetății bizantine din insula Păcuiul lui Soare a fost descoperit un nou tezaur de monede bizantine<sup>1</sup>. Tezaurul a apărut într-o săpătură<sup>2</sup> din Suprafața IV K, în dreptul fantelor 2—3 din partea de nord a zidului portului cetății, la o distanță de 2,50—3,60 m față de acesta. Din cele 33 de monede recuperate, 22 erau lipite în fișic, iar celelalte împrăștiate în apropiere. Din punct de vedere stratigrafic, tezaurul aparținea unui strat de nivelare interpus între o locuință de la mijlocul secolului al XI-lea și locuința-atelier (L. 1) de la sfârșitul aceluiași secol<sup>3</sup>. Iată conținutul acestui tezaur<sup>4</sup>.

*Mihail al IV-lea Paphlagonianul (1034—1041)*

1 AE, ↓, 9, 20 g, 27,5 mm. Conservare bună, puțin tocită.

Thompson, tip C; DOW, III, 2, p. 681—683, C. 38 [1042? — circa 1050]  
Inventar muzeu Călărași 16 821. Fig. 1/1.

2 AE, ↓, 9,20 g, 28/24 mm; surfrapată peste un exemplar Thompson, tip A<sub>2</sub>. Conservare rea, tocită.

Thompson, tip C; DOW, III, 2, p. 681, C. Inv. 16 822. Fig. 1/2.

3 AE, ↓, 8,80 g, 30/24,5 mm. Dublă frapă (revers), c.r.t.

Thompson, tip C; DOW, III, 2, p. 683, C.26. Inv. 16 819. Fig. 1/3.

4 AE, ↓, 8,50 g, 29 mm. Surfrapată (?-pas-tila subțiată) c.r.t.

Thompson, tip C; DOW, III, 2, p. 681—683 C. 30.

<sup>1</sup> Primul tezaur de monede bizantine de la Păcuiul lui Soare, descoperit în 1973, a fost publicat de P. Diaconu în Muzeul Național, 3, 1976, p. 235—239; al doilea, descoperit în 1977, a fost prezentat de T. Papasima la Sesiunea de comunicări a Muzeului de istorie națională și arheologie Constanța, 1978.

<sup>2</sup> Săpăturile au fost efectuate de T. Papasima, care ne-a oferit și datele privind condițiile de descoperire; tezaurul ne-a fost încredințat spre publicare de Petre Diaconu, responsabilul șantierului, căruia îi adresăm și aici mulțumirile noastre.

<sup>3</sup> P. Diaconu, D. Vilceanu, *Păcuiul lui Soare I. Cetatea bizantină*, București, 1972, p. 63—64 și fig. 21.

<sup>4</sup> În determinarea monedelor am folosit cataloagele: W. Wroth, *Imperial Byzantine Coins in the British Museum*, Londra, 1908; C. Morrison, *Catalogue des monnaies byzantines de la Bibliotheque Nationale. Tome deuxième. De Philippicus à Alexis III (711—1204)*, Paris, 1970 — care adoptă cronologia lui M. Thompson din *The Athenian Agora II. Coins from the Roman through the Venetian Period*, Princeton, 1954, — la care aduce corectările propuse de A. F. Johnson, ANSMN, 15, 1969, p. 97—99 pentru folișii anonimi de tip E; A. Bellinger, Ph. Grierson, *Catalogue of the Byzantine Coins in the Dumbarton Oaks Collection and in the Whittemore Collection. Volume three. Leo III to Nicephorus III, 711—1081 by Philip Grierson, Part 2. Basil I to Nicephorus III (867—1081)*, Washington, 1973 (în continuare: DOW, III, 2). Ultimul catalog propune noi datări pentru folișii anonimi, pornind de la ideea că perioadele de emitere ale fiecărui tip de monede nu corespund cu anii de domnie ai unui anumit împărat. Adoptând tipologia din C. Morrison, am adăugat între paranteze drepte, acolo unde a fost cazul, datările propuse de Ph. Grierson.

Inv. 16 823. Fig. 1/4.

- 5 AE, ↓, 8 g, 31/28 mm, c.r.t.  
Thompson, tip C; DOW, III, 2, p. 681, C.  
Inv. 16 876. Fig. 1/5.

- 6 AE, ↓, 7,70 g, 28/26 mm, C.r.t. (deformată de foc), dublă frapă.

Thompson, tip C; DOW, III, 2, p. 681 – 683, C. 33?

Inv. 16 847. Fig. 1/6.

- 7 AE, ↓, 7 g, 28,5/26,5 mm. Dublă frapă, c.r.m.t.

Thompson, tip C; DOW, III, 2, p. 681 – 683, C. 38?

Inv. 16 820. Fig. 1/7.

*Constantin al IX-lea Monomahul (1042 – 1055)*

- 8 AE, ↓, 10,30 g, 32/28 mm. Dublă frapă (revers), c.b.t.

Thompson, tip D; DOW, III, 2, p. 685, D [circa 1050 – circa 1060].

Inv. 16 831. Fig. 1/8.

- 9 AE, ↓, 10,30 g, 27/26 mm. Dublă frapă (revers), c.r.m.t. (deformată de foc).

Thompson, tip D; DOW, III, 2, p. 685, D.  
Inv. 16 848. Fig. 1/9.

- 10 AE, ↓, 9,70 g, 30,5/29 mm. Dublă frapă, crestată, c.r.p.t.

Thompson, tip D; DOW, III, 2, p. 685, D.  
Inv. 16 848. Fig. 2/10.

- 11 AE, ↓, 9,70 g, 29/27 mm. Dublă frapă, c.r.p.t.

Thompson, tip D; DOW, III, 2, p. 685, D.

Inv. 16 827. Fig. 2/11.

- 12 AE, ↙, 9,50 g, 30/29 mm. C.r.p.t. (crăpată).

Thompson, tip D; DOW, III, 2, p. 685, D.  
Inv. 16 825. Fig. 2/12.

- 13 AE, ↓, 9,10 g, 30,5/27 mm. Dublă frapă, c.r.m.t.

Thompson, tip D; DOW, III, 2, p. 685, D.  
Inv. 16 829. Fig. 2/13.

- 14 AE, ↓, 8 g, 29 mm. Dublă frapă, c.b.t.

Thompson, tip D; DOW, III, 2, p. 685, D.  
Inv. 16 828. Fig. 2/14.

- 15 AE, ↓, 7,70 g, 28/27 mm. Surfrapată (?), c.r.t.

Thompson, tip D; DOW, III, 2, p. 685, D.  
Inv. 16 877. Fig. 2/15.

- 16 AE, ↓, 6,70 g, 30/23,5 mm. C.r.t.

Thompson, tip D; DOW, III, 2, p. 685, D.

Inv. 16 824. Fig. 2/16.

*Constantin al X-lea Dukas și Eudokia (1059 – 1067)<sup>5</sup>*

- 17 AE, ↙, 10,50 g, 27/25 mm. C.r.m.t. (deformată de foc).

Wroth 18 (tip 2); DOW, III, 2, p. 77, tip 1 – 8<sub>4</sub> (?)

Inv. 16 830. Fig. 2/17.

- 18 AE, ↙, 7,10 g, 28,5/26 mm. Surfrapată peste Thompson, tip D, c.b.m.t.

Wroth 18 (tip 2); DOW, III, 2, p. 77, tip 1 – 8<sub>26</sub>?

Inv. 16 832. Fig. 3/18.

*Constantin al X-lea (1059 – 1067)*

- 19 AE, ↓, 9,10 g, 31/22 mm. C.r.p.t.

Wroth 32 (tip 3); DOW, III, 2, p. 777, tip 2 – 9.

Inv. 16 843. Fig. 3/19.

- 20 AE, ↓, 8,60 g, 27/25 mm. Surfrapată peste Wroth 18, c.r.m.t.

Wroth 32 (tip 3); DOW, III, 2, p. 777, tip 2 – 9.

Inv. 16 846. Fig. 3/20.

- 21 AE, ↙, 8,15 g, 33/30 mm. Surfrapată peste Wroth 18, c.b.m.t.

Wroth, 32 (tip 3); DOW, III, 2, p. 777, tip 2 – 9.

Inv. 16 844. Fig. 3/21.

*Roman al IV-lea Diogene (1068 – 1071)<sup>6</sup>*

- 22 AE, ↓, 10,75 g, 32/28 mm. C.r.p.t., surfrapată peste Constantin al X-lea (Wroth 32).

Wroth 9 (tip 2); DOW, III, 2, p. 796 – 8.  
Inv. 16 835. Fig. 3/22.

- 23 AE, ↓, 8,45 g, 26 mm. Netocită, marginea crăpată de foc.

Thompson, tip G; DOW, III, 2, p. 693, G. 24 [circa 1065 – circa 1070]

Inv. 16 842. Fig. 3/23.

- 24 AE, ↓, 6,40 g, 27/24 mm. Surfrapată (?), c.r.m.t.

Thompson, tip G; DOW, III, 2, p. 692, G.  
Inv. 16 841. Fig. 3/24.

<sup>5</sup> Cele două monede de la Constantin al X-lea din primul tezaur bizantin de la Păcuiul lui Soare au fost publicate eronat ca aparținând tipului E din cronologia M. Thompson. În realitate ele aparțin tipului Wroth 18, semnat, ca și cele prezentate de noi mai jos (vezi P. Diaconu, *op. cit.*, p. 236 și fig. 1/10–11). La rugămintea autorului facem aici cuvenita îndreptare.

<sup>6</sup> În prezentarea monedelor lui Roman al IV-lea Diogene am preferat să le descriem în ordinea greutateii acestora și nu pe tipuri, având în vedere că se cunosc surfrapări reciproce ale celor două tipuri (semnat și anonim de tip G) care au fost emise, se pare, simultan într-o anumită perioadă. Se înțelege că surfrapările indică și vechimea mai mică sau mai mare a fiecărei monede în parte.

- 25 AE, ↓, 5,85 g, 25/23 mm. C.r.m.t.  
Thompson, tip G ; DOW, III, 2, p. 692, G.  
Inv. 16 849. Fig. 3/25.
- 26 AE, ↓, 5,80 g, 27/24 mm. Aversul trecut  
prin foc, c.r.p.t.  
Thompson, tip G ; DOW, III, 2, p. 692, G.  
Inv. 16 836. Fig. 4/26.
- 27 AE, ↓, 4,75 g, 26/25 mm. Surfrapată (?),  
c.r.m.t.  
Thompson, tip G ; DOW, III, 2, p. 692, G.  
Inv. 16 834. Fig. 4/25.
- 28 AE, ↓, 4,25 g, 26/25 mm. Surfrapată  
peste Thompson tip G (?).  
Wroth 9 (tip 2) ; DOW, III, 2, p. 797—8<sub>18</sub>,  
(?).  
Inv. 16 839. Fig. 4/28.
- 29 AE, ↙, 4,10 g, 25 mm. Surfrapată peste  
Constantin X (Wroth 32, revers peste  
avers).  
Thompson, tip G ; DOW, III, 2, p. 692, G.  
Inv. 16 838. Fig. 4/29.
- 30 AE, ↓, 4 g, 25/23 mm. C.r.m.t.  
Thompson, tip G ; DOW, III, 2, p. 692, G.  
Inv. 16 833. Fig. 4/30.
- 31 AE, ↓, 3,90 g, 26 mm. Surfrapată peste  
Thompson, tip G (?), c.b.m.t.  
Wroth 9 (tip 2) ; DOW, III, 2, p. 796 —  
8<sub>18</sub> (?).  
Inv. 16 837. Fig. 4/31.
- 32 AE, ↓, 3,80 g ; 25/24 mm. Surfrapată  
peste Thompson, tip G (?), c.r.m.t.  
Wroth 9 (tip 2) ; DOW, III, 2, p. 296—8<sub>18</sub>,  
Inv. 16 840. Fig. 4/32.
- Mihail al VII-lea Dukas Parapinakes (1071—  
1078)*
- 33 AE, ↓, 4,60 g, 26/22 mm. C.r.m.t.  
Wroth, 24 ; DOW, III, 2, p. 819 — 14 b.  
Inv. 16 845. Fig. 4/33.

### CONSIDERAȚII NUMISMATICE

Din prezentarea condițiilor de descoperire rezultă că monedele au fost puse într-o pungă din piele sau mai degrabă din pinză, ceea ce explică lipirea lor în fișic. Ordinea în fișic a monedelor era următoarea : nr. 17, 12, 10, 8, 18, 31, 19, 9, 11, 1, 6, 29, 28, 21, 32, 14, 13, 24, 23, 2, 33, 4. Lipsa oricărei ordini cronologice în poziția monedelor indică o tezaurizare de scurtă durată, toate piesele fiind în circulație în momentul adunării lor la un loc <sup>7</sup>.

Lotul de monede este foarte unitar, cuprinzând exemplare emise într-un interval de circa patru decenii. Repartiția lor pe împărați — în procente și ani de domnie — este următoarea :

Împărați	Număr piese	Procent	Rep. ani domnie
Mihail al IV-lea (1034—1041)	7	21,21	0,87
Constantin al IX-lea (1042—1055)	9	27,27	0,70
Constantin al X-lea (1057—1067)	5	18,18	0,60
Roman al IV-lea (1068—1071)	11	33,33	2,50
Mihail al VII-lea (1071—1078)	1	3,03	0,14

Așadar, numeric, repartiția pe împărați este destul de echilibrată, cu excepția ultimei monede. Cele mai numeroase sînt monedele lui Roman al IV-lea Diogene (33,33%). Mai semnificativă este repartiția pe împărați-ani de domnie : 2,50 pentru Roman al IV-lea față de numai 0,87, 0,70 și 0,60 pentru împărații anteriori și 0,14 pentru ultimul împărat. Aceasta dovedește că tezaurul a fost acumulat fie în timpul domniei lui Roman

<sup>7</sup> Tot adunare (parțial) în fișicuri au fost descoperite și monedele din primele două tezaure bizantine de la Păcutul lui Soare, precum și micul tezaur de monede de bronz atribuite de noi lui Dobrotici (vezi N. Conovici, RESEE, 13, 1975, 4).

al IV-lea, ultima monedă fiind adăugată la începutul domniei lui Mihail al VII-lea, fie în totalitate în partea de început a domniei acestuia din urmă, cu monedele aflate atunci în circulație.

Se remarcă lipsa follișilor anonimi de tipurile E și F atribuiți lui Constantin al X-lea Dukas<sup>8</sup>, precum și a tipului H atribuit lui Mihail al VII-lea Dukas<sup>9</sup>. Lipsa primelor două tipuri se explică prin raritatea lor<sup>10</sup>. Se știe că în timpul lui Constantin al X-lea au fost emise patru tipuri de folliși, dintre care două semnate și două anonime (tipurile E și F)<sup>11</sup>. În tezaurul nostru apar numai cele două tipuri semnate, dintre care al doilea surfrapat peste primul (nr. 20 și 21). Lipsa follișilor de tip H ar indica o datare mai târzie a acestuia în raport cu monedele semnate ale lui Mihail al VII-lea<sup>12</sup>.

În tezaurul nostru sînt 9 monede cu dublă frapă și 14 surfrapate. Dintre monedele cu dublă frapă, 3 aparțin tipului C (nr. 3, 6, 7) și 6 tipului D (nr. 8—11, 13, 14). Dacă sub Mihail al IV-lea și Constantin al IX-lea, cărora li se atribuie cele două tipuri în cronologia lui M. Thompson, monedele cu dublă frapă sînt mai numeroase decît cele surfrapate, sub împărații următori monedele surfrapate se înmulțesc, iar cele cu dublă frapă nu mai apar. Iată și surfrapările care se întîlnesc în tezaur :

1. Tipul C peste tipul A<sub>2</sub> (nr. 2);
2. Constantin al X-lea și Evdokia peste tipul D (nr. 18);
3. Constantin al X-lea peste Constantin al X-lea și Evdokia (nr. 20, 21);
4. Tipul G peste Constantin al X-lea (nr. 29);
5. Roman al IV-lea peste Constantin al X-lea (nr. 22);
6. Roman al IV-lea peste tipul G (nr. 28, 31, 32).

În afară de cele nouă monede menționate, încă patru sînt surfrapate peste tipuri neidentificate (nr. 4, 15, 24, 27). O atenție specială merită surfrapările follișilor de tip G (atribuiți lui Roman al IV-lea) și surfrapările de folliși semnați de la Roman al IV-lea peste tipul G. Ele par să îndreptățească datarea mai timpurie a emisiunilor anonime de tip G, propusă de Ph. Grierson, o parte a acestor folliși putînd fi emiși încă spre sfîrșitul domniei lui Constantin al X-lea<sup>13</sup>. Se cunosc însă, deși mai rar, și surfrapări ale tipului G peste monedele semnate ale lui Roman al IV-lea<sup>14</sup>. În schimb, follișii de tip H par a fi fost emiși în a doua parte a domniei lui Mihail al VII-lea. Oricum, nu se cunosc decît surfrapări ale monedelor lui Nikifor al III-lea Botaneiates peste follișii de tip H<sup>15</sup>.

Înmulțirea monedelor surfrapate peste piese mai vechi reflectă anumite realități economice. Începînd cu domnia lui Constantin al IX-lea, dar mai ales sub Constantin al X-lea situația economică a Imperiului bizantin în general și mai ales a Dobrogei se înrăutățește tot mai mult

<sup>8</sup> A. F. Johnson, *op. cit.*; DOW, III, 2, p. 637—639.

<sup>9</sup> C. Morrison, *op. cit.*, p. 586 (tabel).

<sup>10</sup> *Ibidem*; DOW, III, 2, p. 637.

<sup>11</sup> *Ibidem*.

<sup>12</sup> În raport cu datarea propusă de DOW, III, 2, discuția de la p. 635—639.

<sup>13</sup> *Ibidem*.

<sup>14</sup> *Ibidem*, p. 641.

<sup>15</sup> C. Morrison, *op. cit.*



Fig. 1. Monede din tezaurul de la Păcuiul lui Soare.



Fig. 2. Monede din tezaurul de la Păcuiul lui Soare.



Fig. 3. Monede din tezaurul de la Păcuil lui Soare.



26



27



28



29



30



31



32



33



Fig. 4. Monede din tezaurul de la Păcuil lui Soare.

ca urmare a numeroaselor războaie <sup>16</sup>, a invaziilor pecenegilor și uzilor <sup>17</sup> și a reformelor fiscale apăsătoare care au dus în final la răscoala orașelor paristriene în timpul lui Mihail al VII-lea. O oarecare înviorare a schimburilor comerciale în Dobrogea are loc doar în timpul lui Roman al IV-lea Diogene, pentru ca apoi să scadă brusc <sup>18</sup>.

Aceste fenomene complexe își găsesc reflectarea și în scăderea greutateii și modului monedelor :

Împărați	Greutate			Modul		
	max.	min.	medie	max.	min.	mediu
Mihail al IV-lea	9,20	7,00	8,35	29,5	27	27,65
Constantin al IX-lea	10,50	6,70	9,02	30	26,25	28,36
Constantin al X-lea	10,50	7,10	8,69	31,5	26	27,55
Roman al IV-lea	10,75	3,80	5,64	30	24	26,50
Mihail al VII-lea	—	—	4,60	—	—	24,50

Se constată o greutate relativ ridicată a monedelor emise până la Constantin al X-lea inclusiv, urmată de o scădere bruscă a greutateii monedelor sub Roman al IV-lea. În ceea ce privește modulul se observă același fenomen, o singură monedă de la Roman al IV-lea având diametru mare. Aceste scăderi în nominal și modul, remarcate și în alte descoperiri contemporane, merg paralel cu creșterea numărului de monede surfrapate și ilustrează o perioadă de devalorizare a monedei implicând, după C. Morrison, o creștere a volumului schimburilor comerciale și a nevoii de numerar în timpul domniei lui Roman al IV-lea <sup>19</sup>. Prin aceasta, circulația monetară din Paristrion se dovedește a fi întru totul asemănătoare cu a altor provincii bizantine și se deosebește substanțial de aceea din teritoriile nord-dunărene unde cercetările au pus în evidență alte realități numismatice, în acord cu situația lor social-economică și cu evenimentele politice cărora au trebuit să le facă față <sup>20</sup>.

### CONSIDERAȚII ARHEOLOGICE ȘI ISTORIC

Condițiile stratigrafice în care a fost descoperit tezaurul, starea de conservare a monedelor, cu urme evidente ale trecerii prin foc a întregului tezaur, ne dovedesc că acesta nu a fost îngropat în mod intenționat ci a ars pe loc, împreună cu locuința în care era depozitat, fără ca stăpînii locuinței să mai fi avut timp să recupereze suma aflată în casă. Noii locuitori care au construit, după nivelarea dărîmăturilor, locuința atelier de deasupra, nu știau de existența acestei sume de bani între dărîmături.

<sup>16</sup> D. M. Metcalf, *Coinage in the Balkans, 820—1355, Thessalonika*, 1965, p. 48—50; DID 3, 1971, p. 131—153.

<sup>17</sup> *Ibidem*; P. Diaconu, *Les Petchenegues au Bas-Danube*, București, 1970, p. 79; idem, Muzeul Național, 3, 1976, p. 238.

<sup>18</sup> B. Mitrea, în P. Diaconu, D. Vilceanu, *op. cit.*, p. 183—185.

<sup>19</sup> C. Morrison, *op. cit.*, p. 623.

<sup>20</sup> C. Preda, SCIV, 23, 1972, 3, p. 375—415; Gh. Poenaru Bordea, C. Popa, Ilfov — Fie de istorie, București, 1978, p. 135—141.

Ultima monedă din tezaur este aceea care datează întregul depozit și, implicit, nivelul în care acesta a fost găsit: în timpul domniei lui Mihai al VII-lea Dukas și anume în prima parte a acestei domnii, după cum o dovedesc caracterul singular al monedei de la acest împărat și lipsa follișilor anonimi de tip H. În primii ani ai domniei lui Mihail al VII-lea se plasează și răscoala orașelor paristriene, cu ajutor militar de la pecenegi, ca urmare a măsurilor fiscale promovate de logothetul Nikifor. Se știe că la această răscoală, începută în anii 1073–1074, s-a alăturat și noul katepan al themei Paristrion, vestarhul Nestor<sup>21</sup>. Credem că locuința ce conținea tezaurul prezentat de noi a putut fi incendiată tocmai în această perioadă de mari tulburări. De aceeași evenimente au fost legate și alte două descoperiri monetare și anume tezaurul de monede de aur de la Dinogetia, descoperit în 1959 (cu 6 monede de la Roman al IV-lea și 9 de la Mihail al VII-lea Dukas)<sup>22</sup> și tezaurul descoperit în 1948 la Silistra (R. P. Bulgaria) cuprinzând 19 folliși, de la Roman al III-lea Argyros până la Mihail al VII-lea Dukas<sup>23</sup>. Faptul că tezaurul nostru conține o singură monedă de la Mihail al VII-lea Dukas permite și o datare mai timpurie a acestuia, adică în anul 1071, în care caz nu poate fi legat de nici un eveniment politic sau de altă natură cunoscut.

## UN NOUVEAU TRÉSOR DE MONNAIES BYZANTINES DÉCOUVERT À PÂCUIUL LUI SOARE

### RÉSUMÉ

Les auteurs présentent un trésor de 33 monnaies byzantines en cuivre découvert dans l'enceinte de la place forte byzantine de Păcuil lui Soare, dans un niveau d'habitat de la seconde moitié du XI<sup>e</sup> siècle. Le trésor comprend des monnaies émises entre les règnes de Michel IV le Paphlagonien (1034–1041) et Michel VII Doukas Parapinakès (1071–1078), à prédominance des monnaies émises par Romain IV Diogène (33,33%). 9 monnaies présentent une double frappe et 14 autres sont surfrappées par-dessus des types plus anciens. L'étude des surfrappes confirme la thèse de Ph. Grierson, suivant laquelle la date du type G doit être reculée jusqu'en 1065–1070, l'émission couvrant aussi la fin du règne de Constantin X Doukas. Il semble, en revanche, que les émissions du type H (non représentées dans le trésor) ne remontent qu'à la fin du règne de Michel VII Doukas, et non pas aux années 1070–1075, comme le propose Ph. Grierson. Les auteurs estiment que le trésor se trouvait dans une habitation incendiée probablement en 1072, au début de la révolte des villes paristriennes contre l'administration impériale byzantine.

### EXPLICATIONS DES FIGURES

Fig. 1–4. Monnaies du trésor de Păcuil lui Soare.

<sup>21</sup> M. Attaleiates, *Historia*, FHD, 3, p. 73–75; Zonaras, XVIII, 17, 3, in FHD, 3, p. 227; I. Barnea, SCIV, 4, 1953, 3–4, p. 643; P. Diaconu propune anul 1072, vezi P. Diaconu, D. Vilceanu, *op. cit.*, p. 20; DID, 3, p. 135–137.

<sup>22</sup> I. Barnea, SCN, 3, 1960, p. 245–254; D. M. Metcalf, *op. cit.*, p. 56.

<sup>23</sup> *Ibidem*, p. 54–56.

# TEZAURUL DE LA RĂDUCĂNENI — IAȘI

DE

DAN GH. TEODOR

Printre cele mai importante descoperiri cunoscute în ultimele decenii în regiunile extracarpătice ale României trebuie inclus, fără îndoială, tezaurul de obiecte de podoabă și monede datînd de la sfîrșitul primului mileniu al e.n., aflat întîmplător la Răducăneni, județul Iași. Numărul pieselor care îl alcătuiesc, varietatea lor, valoarea artistică și intrinsecă a celor mai multe dintre obiecte, dar îndeosebi semnificația istorică a tezaurului, în general, îi conferă o importanță aparte printre descoperirile, puține de altfel, de acest gen de la noi din țară.

Tezaurul a fost descoperit întîmplător în luna august a anului 1969, de către trei elevi din Răducăneni—Iași<sup>1</sup>. Locul descoperirii se află pe panta de nord-est a dealului „Beșleaga” situat la circa 500 m sud-vest de marginea cartierului Bazga și se prezintă sub forma unei căldări cu o rază de circa 1 km, formată datorită deselor alunecări de teren ale dealurilor din jur. În vara anului 1969, la circa 200 m de albia pîriului Bazga, care izvorăște din apropiere, în partea sa dreaptă, pe panta dinspre nord-est a dealului „Beșleaga”, datorită deselor ploi din acel an, s-a format un mic torent care a săpat continuu solul, formînd cîteva mici cascade. În urma unei ploi torențiale apa a scos la iveală o parte din piesele tezaurului care, după declarațiile descoperitorilor, se aflau inițial depozitate într-un săculeț de pînză. Multe obiecte au fost astfel antrenate de torentul format și purtate către albia pîriului Bazga. Descoperitorii au recuperat doar o parte din tezaur împărțîndu-și între ei piesele care îl alcătuiau. De-abia în martie 1970, cîteva din obiectele descoperite au fost predate Cabinetului de istorie al Liceului nr. 2 „Mihail Eminescu” din Iași. Considerînd descoperirea ca deosebit de importantă, profesorul Eugen Virgolici (căruiua îi fuseseră predate piesele) s-a deplasat în vara aceluiași an, de mai multe ori, la fața locului recuperînd încă un număr de 22 de piese întregi sau fragmentare. Sesizați de profesorul amintit, ne-am deplasat în același an și noi la locul descoperirii, înregistrînd toate datele necesare. În final s-au putut recupera, în total, un număr de 59 de piese, printre care 48 sînt lucrate din argint, 9 din bronz iar două din bilon și potin. Este însă cert că, inițial, tezaurul a fost constituit dintr-un număr mult mai mare de piese, ceea ce s-a recuperat reprezentînd aproximativ doar o jumătate din el. În plus, chiar dintre piesele salvate, după cum au declarat descoperitorii, unele au fost pierdute între timp.

---

<sup>1</sup> Cel trei descoperitori, Hagiu Emil, Iacob Viorel și Panțiru Mihai, l-au predat Cabinetului de istorie al liceului nr. 2 „Mihail Eminescu” din Iași. În prezent, tezaurul face parte din colecțiile Muzeului de istorie a Moldovei, fiind inventariat sub nr. 9 846—9 869.

Pornindu-se deci de la aceste date, putem conchide că la Răducăneni s-a descoperit unul din cele mai mari și mai interesante tezaure din această vreme din regiunile de la răsărit de Carpați, a cărui existență ridică, fără îndoială, unele probleme de o deosebită valoare istorică.

Piese care s-au mai păstrat din acest tezaur pot fi grupate în trei categorii principale: a) obiecte de podoabă și piese vestimentare; b) bare de argint; c) monede.

a) *Obiecte de podoabă*. Cele mai multe dintre piesele care alcătuiesc tezaurul sînt obiecte de podoabă, din această categorie păstrîndu-se un număr de 48 de exemplare întregi sau fragmentare, de forme și mărimi variate, lucrate în diverse tehnici, îndeosebi din argint și în cîteva cazuri din potin și bronz.

*Cercei*. Din această categorie s-a păstrat un număr de 22 exemplare, dintre care numai trei sînt întregi, restul fiind fragmentari, unii rupeți chiar de descoperitori, ulterior aflării lor. Exceptînd trei verigi simple, greu de determinat tipologic, după forma și tehnica lor de lucru, cerceii pot fi grupați în șase tipuri principale.

*Tipul 1* (fig. 1/1; 2/1) este reprezentat printr-un singur exemplar, păstrat fragmentar, lucrat din bronz și avînd o greutate de 3,3 g (inv. 9 861). Cerceul este compus dintr-o verigă de formă oval-circulară, precum și dintr-un pandantiv central (prins de verigă) avînd o formă bitronconică, terminată cu o protuberanță la capătul de jos. Cele două elemente ale cerceului sînt turnate separat în tipare bivalve. Pe verigă se află striuri care imită un șnur răsucit. Pandantivul bitronconic este fixat pe mijlocul verigii cu o sîrmă prinsă în diagonală.

Acest tip de cercei imită, prin turnare în bronz, exemplarele de origine bizantină lucrate în tehnica filigranării, din metale prețioase. În general, astfel de tipuri sînt rar atestate, fiind întîlnite doar în unele variante, mai mult sau mai puțin apropiate exemplarului de la Răducăneni, printre descoperirile de la Sultana<sup>2</sup>, Ciurbrud<sup>3</sup>, Bratei<sup>4</sup> sau Orlea<sup>5</sup> în România, precum și în Ungaria<sup>6</sup> și Cehoslovacia<sup>7</sup>, unde sînt datate în secolele IX—XI e. n.

*Tipul 2* (fig. 1/2; 2/2) este de asemenea reprezentat printr-un singur exemplar, în greutate de 1,8 g (inv. 9 861), lucrat din argint în tehnica turnării și filigranării. Veriga de susținere, păstrată doar fragmentar, este de formă oval-circulară și are lateral prevăzută cîte o rozetă constituită din cîte două verigi, între ele cu un șir de sfere de argint. Pandantivul central, păstrat tot fragmentar, avînd inițial probabil o formă bitronconică, este lucrat din foiță de argint. Manșonul de prindere al pandantivului

<sup>2</sup> B. Mîltrea, *Materiale*, 7, 1961, p. 536, fig. 3/1.

<sup>3</sup> A. Dankanits și I. Ferenczi, *Materiale*, 6, 1959, p. 608, fig. 4/1, 11.

<sup>4</sup> Eug. Zaharia, *Populația românească în Transilvania în secolele VII—VIII (Cimitirul nr. 2 de la Bratei)*, București, 1977, p. 83, fig. 32/7.

<sup>5</sup> O. Toropu, *Romanitatea Ilirică și străromânii în Dacia Traiană sud-carpatină*, Craiova, 1976, p. 175, pl. 17/2.

<sup>6</sup> J. Hampel, *Altertümer des frühen Mittelalters in Ungarn*, Braunschweig, 1905, II, p. 130—131, 235, III, pl. 107/8, 12; 187/3.

<sup>7</sup> J. Poulik, *Staroslovanská Morava*, Praga, 1948, p. 145, 154, pl. XLIX, 1, 3; LXVII, 3; idem, *Jižní Morava země dávných Slovanů*, Brno, 1948—1949, fig. 101/e, g; B. Dostál, *Slovanská pohřebiště ze střední doby hradištní na Moravě*, Praga, 1966, p. 33, 151—153, 183, pl. LVII/8; LIX/3; LXXVI/5—6; A. Točlik, *SlovArch*, 19, 1971, 1, p. 158—159, pl. XXX/3; XXXII/1—2; LXI/3—4, 12.

înfășoară veriga la baza ei, fiind sudat inițial de pandantiv. În jurul locului de prindere al manșonului sînt lipite granule și o verigă subțire de argint.

Acest exemplar de cerceel este, și el, tot de origine bizantină fiind întilnit în diverse variante pe o arie destul de largă, îndeosebi acolo unde influența civilizației bizantine a fost mai puternică. Piese destul de apropiate datate în secolele IX—X e. n. se întilnesc pe teritoriul țării noastre în descoperirile de la Sultana<sup>8</sup> și Obîrșia<sup>9</sup>, precum și în Ungaria<sup>10</sup> și Cehoslovacia<sup>11</sup>.

*Tipul 3* (fig. 1/3—11; 2/3—11). Din acest tip fac parte nouă exemplare de cercei lucrați din argint, dintre care numai trei s-au păstrat în întregime. Cerceii sînt formați dintr-o verigă oval-circulară, deschisă la unul din capete. Pandantivul central are forma unui ciorchine de strugure și este alcătuit din granule de argint de diferite mărimi. Pentru fixarea granulelor unele de altele, s-au folosit verigi mici din sîrmă, lipite în poziție verticală sau orizontală. De asemenea, un mic ciorchine din granule se află lipit deasupra verigii, în dreptul pandantivului central. Unele variante ale acestui tip de cerceel nu au micul ciorchine de granule de la partea superioară a verigii. De o parte și de alta a pandantivului ciorchine, pe verigă se află cite două rozete formate din două cercuri de sîrmă, în spațiul dintre ele fiind lipite granule de argint. Greutatea cerceilor variază între 2,5 g, pentru cei fragmentari, și circa 5,8 g pentru cei păstrați în întregime (inv. 9 859—9 860).

Asemenea tip de cerceel, și el tot de origine bizantină<sup>12</sup>, a avut în perioada secolelor IX—XI e. n. o foarte mare răspîndire, pe arii larg putînd fi întilnite numeroase exemplare de acest tip sau variante ale acestuia. Astfel, pe teritoriul României, cercei asemănători, lucrați din metale prețioase, din bronz sau diferite aliaje, prezentînd o largă gamă de variante, în funcție de poziția ciorchinelui și a rozetelor, a numărului de granule etc., sînt atestați la Izvorul și Obîrșia la sud de Carpați<sup>13</sup> sau la Cluj și Blandiana în Transilvania<sup>14</sup>, precum și în unele complexe din aceeași perioadă din R. S. S. Moldovenească<sup>15</sup>, R. S. S. Ucraineană<sup>16</sup>, Polonia<sup>17</sup>, Ceho-

<sup>8</sup> B. Mitrea, *op. cit.* p. 536, fig. 4/1—2.

<sup>9</sup> O. Toropu și O. Stoica, *Dacia* N. S., 16, 1972, p. 180—181, fig. 5/7.

<sup>10</sup> J. Hampel, *op. cit.*, II, p. 229, 237—238, 806—808, 833—834; III, pl. 182/19, 20; 189/9; 476/2—3; 491/4—5.

<sup>11</sup> J. Poulik, *Staroslovanska ...*, p. 145, 157, pl. XLIX/2; LXIII/19; idem, *Jižni Morava ...*, p. 65, 78, 101, fig. 131/d; V. Budinský—Křička, *Slawische bûgelgrâber in Skalika*, Bratislava, 1959, p. 135—136, fig. 28/7, 9; pl. XVII/2, 5; XXII/7; A. Točík, *op. cit.*, p. 140, 142, 162, 195, pl. XXI/6; XXII/36; XXXV/2; LIII/12.

<sup>12</sup> B. Dostál, *op. cit.*, p. 35, fig. 8/5.

<sup>13</sup> B. Mitrea, *SCIV*, 18, 1967, 3, p. 455, fig. 5. O. Toropu și O. Stoica, *op. cit.*, p. 182, nota 73; fig. 5/25—26.

<sup>14</sup> Șt. Kovács, *Közlemények*, 2, 1942, p. 85—118; K. Horedt, *Dacia*, N. S., 10, 1966, p. 276, fig. 18/1, 3.

<sup>15</sup> G. B. Fedorov, *SCIV*, 10, 1959, 2, p. 400, fig. 17/4.

<sup>16</sup> N. Linca-Geppner, *Arheologija* Kiev, 2, 1948, p. 182, pl. IV/3, 10; G.F. Korzhina, *Russkie klady*, Moscova-Leningrad, 1954, p. 84—85, pl. VI/6, 8, 10—11; VIII/9, 15, 21; M. K. Karger, *Drevnii Kiev*, Moscova-Leningrad, 1958, pl. XVIII.

<sup>17</sup> J. Kostrzewski, *Slavia Antiqua*, 9, 1962, p. 178; A. Zaki, *Archeologia Malopolski wczesnośredniowiecznej*, Wrocław, 1974, p. 319, fig. 269, 270/b; M. Dekówna, in *Rapports du III<sup>e</sup> Congrès International d'Archéologie slave — Bratislava 1975*, vol. I, Bratislava, 1979, p. 145—164.

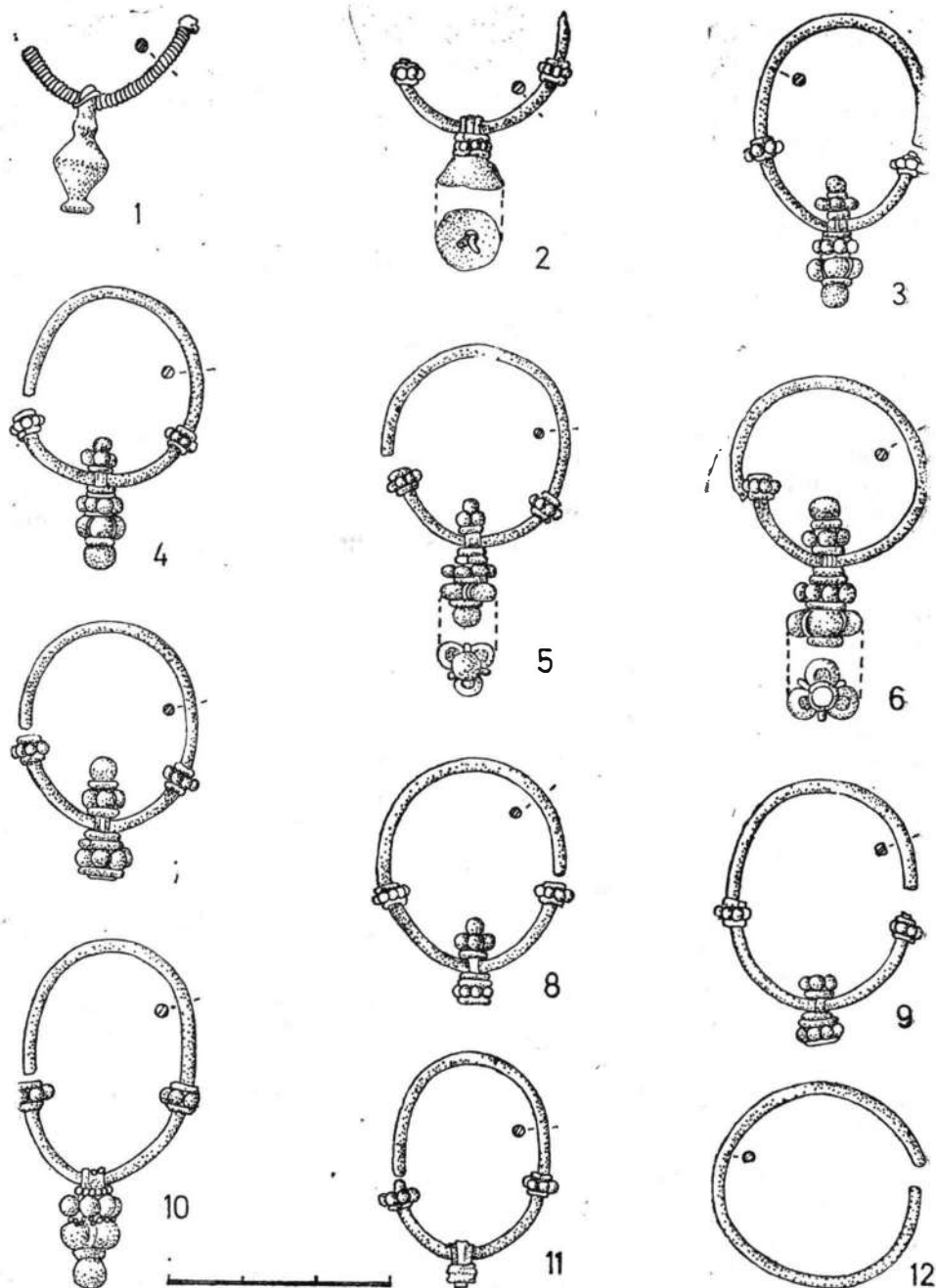

Fig. 1. Cercei din argint (2—12) și bronz (1). 1 tipul 1; 2 tipul 2; 3—11 tipul 3; 12, verigă simplă.

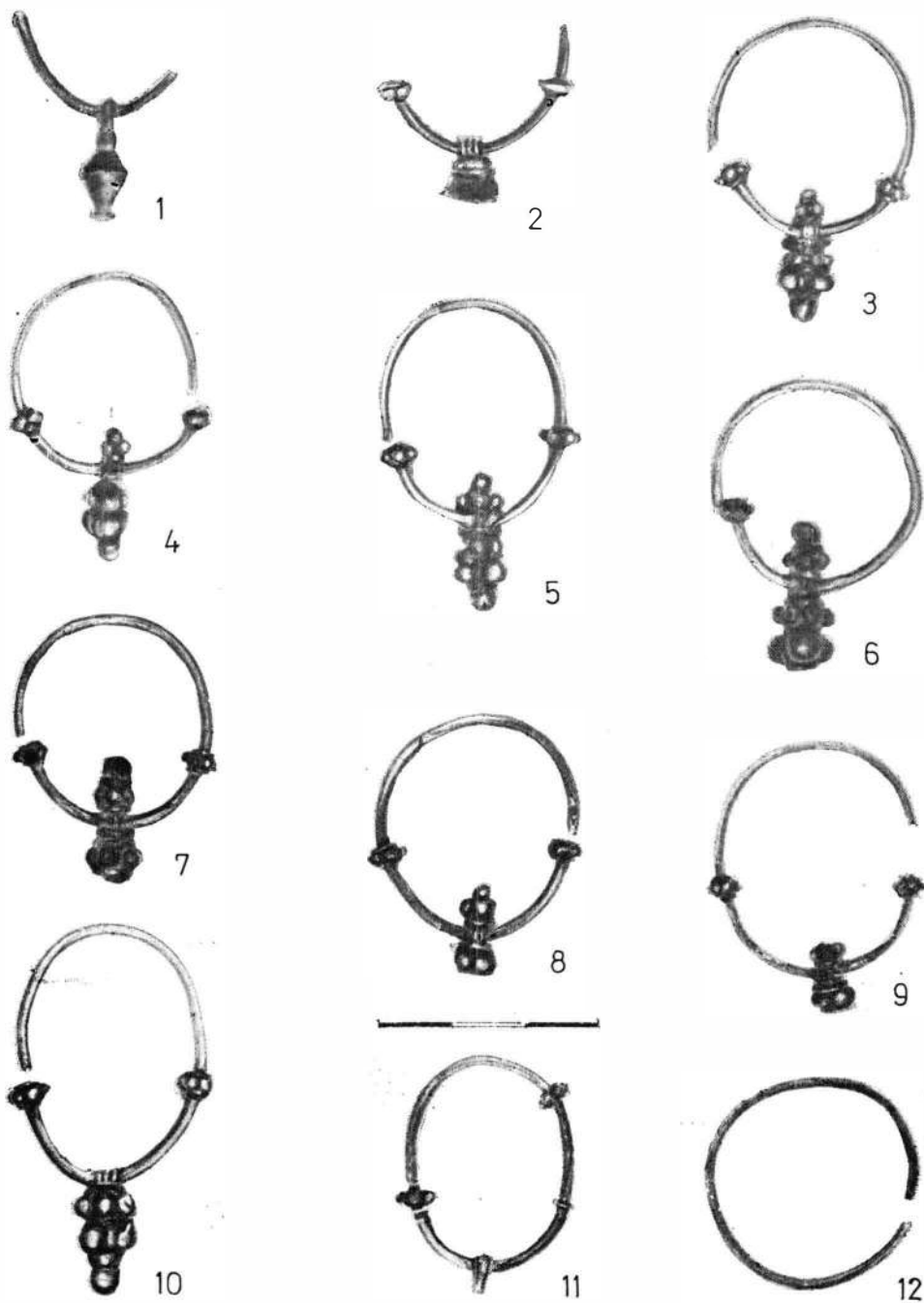

Fig. 2. Cercei din argint (2–12) și bronz (1). 1 tipul 1; 2 tipul 2; 3–11 tipul 3; 12 verigă simplă.

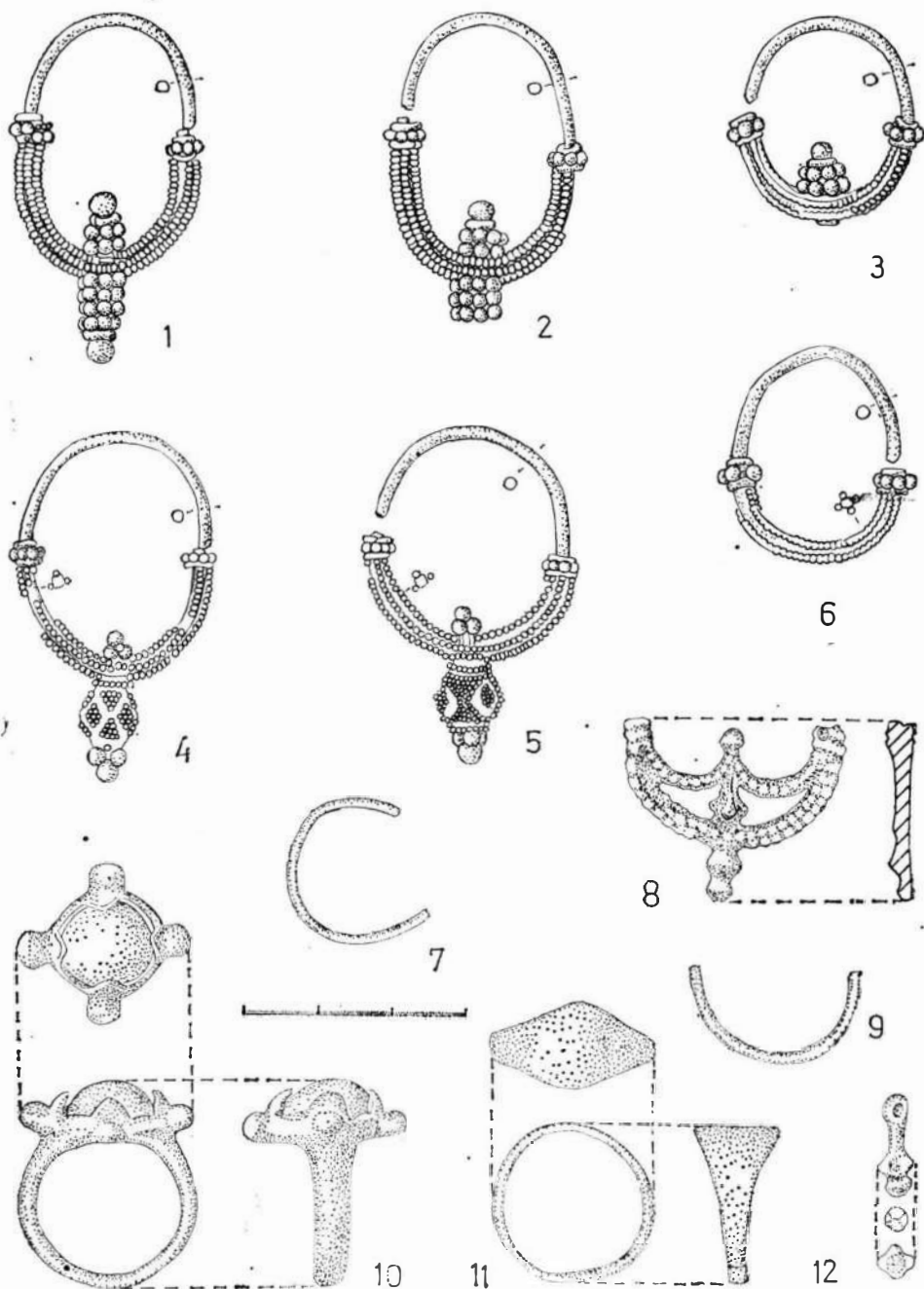

Fig. 3. Cercei și inele din argint (1-6, 10), bronz (7-9) și bilon (11-12). 1-3 tipul 4; 4-6 tipul 5; 8, tipul 6.

slovacia<sup>18</sup>, Iugoslavia<sup>19</sup>, Ungaria<sup>20</sup>, Bulgaria<sup>21</sup>, teritorii unde sînt în cea mai mare parte considerați de factură bizantină<sup>22</sup>.

*Tipul 4* (fig. 3/1—3) este reprezentat prin trei exemplare de cercei lucrați din argint, dintre care numai unul s-a păstrat în întregime. Greutatea acestor exemplare variază între 3,2 g, pentru cel mai fragmentar dintre ele și 7 g pentru cel întreg (inv. 9 859—9 860). Cerceii sînt alcătuiți dintr-o verigă de formă circular-ovală, deschisă la unul din capete. De verigă sînt prinse două pandantive, unul la partea superioară (mai mic) și altul la partea inferioară (mai mare), ambele constituite din granule mici grupate în formă de „boabe de mei”. Pandantivul de la partea inferioară este constituit din patru cercuri de granule lipite unul peste altul și se termină cu o granulă de dimensiuni mai mari, mărginit de o verigă iar cel de la partea superioară este lucrat în aceeași tehnică dar numai din cîte două cercuri de granule. La unele variante pandantivul mic lipsește. Jumătatea inferioară a verigii este ornamentată cu șiruri de granule mici dispuse de jur împrejurul ei, în formă de cruce. Capetele sînt delimitate de cîte o rozetă constituită de asemenea din două verigi mici simple și din cîte un șir de granule lipite între ele.

Asemenea tip de cercel este întîlnit pînă în prezent mai rar pe teritoriul României<sup>23</sup>, în schimb este frecvent atestat, îndeosebi în teritoriile fostului stat moravian, unde este considerat ca fiind de certă origine bizantină, datîndu-se, în marea majoritate a cazurilor, în secolele IX—X e. n.<sup>24</sup>. Tipuri asemănătoare sînt cunoscute și în Iugoslavia<sup>25</sup>, Bulgaria<sup>26</sup>, Ungaria<sup>27</sup> și chiar în Polonia<sup>28</sup>.

<sup>18</sup> J. Poulik, *Staroslovanska* ..., p. 41—50, fig. 15, pl. XLII/8; L/2; LXIII/18; LXXIV/9; V. Hruby, *Staré Město*, Praga, 1955, p. 222, 228, 232—234, fig. 41; pl. 25/7; 26/16; 29/5, 67/8, 19; 78/5—6; Z. Vaná, *SlovArch*, 2, 1954, p. 61—64, pl. IV/11—15; B. Dostál, *op. cit.*, p. 35, fig. 8/7, 9, 12; V. Budinsky—Kříčka, *op. cit.*, p. 135, fig. 28/4; pl. XVII/1, 3, 6—7; XIX/2—3; A. Točík, *op. cit.*, p. 140—142, 162, 195, pl. XXI/6; XXII/36; XXXV/2; LIII/12.

<sup>19</sup> Z. Vinski, *ArchIug*, 3, 1959, p. 103—106, pl. XXXIX/28—30; D. Milosevici, *Zbornik MuzBeograd*, 3, 1962, p. 156—157, pl. II; N. Miletic, *GlasnikSarajevo*, 18, 1963, p. 162, fig. 8; idem, *GlasnikSarajevo*, 21—22, 1966—1967, p. 86, pl. IX, M. 30; A. Valic, *Situla*, 7, 1964, p. 23, 31, pl. XIII/2; XIX/1; Z. Vinski, *VjesnikZagreb*, 4, 1970, 3, p. 48, 59—61, pl. I/6; V/5, 7.

<sup>20</sup> J. Hampel, *op. cit.*, I, p. 356, fig. 939—940; II, p. 490, 610—611, 875—876; III, pl. 411/5; 521/3; 522/1—3, 6; Z. Vaná, *op. cit.*, p. 62—63, pl. IV/12—14; A. Cs. Sós, *ActaArchHung*, 21, 1969, 1—2, p. 76, pl. XXXVII/3—4.

<sup>21</sup> I. Velkov, *IzvestijaSofia*, 12, 1938—1939, p. 419, fig. 203; A. Milcev, *Arheologija-Sofia*, 5, 1963, 3, p. 23—28, fig. 2 și 3.

<sup>22</sup> V. Hruby, *Staré Město*, p. 228—246, fig. 41.

<sup>23</sup> O. Toropu, și O. Stoica, *op. cit.*, p. 181, fig. 5/27—28.

<sup>24</sup> J. Poulik, *Staroslovanská Morava* ..., p. 147—148, pl. L/1—2; LXXIV/9; idem, *Jižní Morava*, p. 78—80, 164—165, fig. 129/g; 142/c—f; V. Budinsky—Kříčka, *op. cit.*, p. 135—136, fig. 28/8, 11; pl. XIII/2—3; V. Hruby, *op. cit.*, p. 233—234; pl. 55/1—8; 56/6; 57/9—10; 60/10—11; 64/24; 67/20—22; 74/5; 82/10—11; 84/14—15; A. Točík, *op. cit.*, p. 140, 150—151, 158, 189, pl. XXI/4; XXVIII/3, 9; XXXII/27—28; L/10; B. Dostál, *op. cit.*, p. 35, fig. 8/15, 21; B. Chropovský, *SlovArch*, 19, 1971, 2, p. 581—590, fig. 8.

<sup>25</sup> Z. Vinski, *VjesnikZagreb*, 4, 1970, 3, p. 48, 57—58, pl. I/5—8; IV/9, 10, 12.

<sup>26</sup> B. Danielczyk, *Slavia Antiqua*, XVI, 1970, p. 253—257, fig. 1/1—2; D. Aladjov, în *Les slaves et le monde méditerranéen VI<sup>e</sup>—XI<sup>e</sup> siècles*, Sofia, 1973, p. 152, fig. 18/b.

<sup>27</sup> J. Hampel, *op. cit.*, II, p. 876—877; III, pl. 522/4—5; Z. Vaná, *op. cit.*, p. 63, pl. IV/16, 18. Gy. Török, *Die Bewohnen von Halimba im 10. und 11. Jahrhundert*, Budapesta, 1962, p. 23—24, pl. X/514; XI/841.

<sup>28</sup> A. Zakl, *op. cit.*, p. 319, fig. 269 și bibliografia.

*Tipul 5* (fig. 3/4—6). În acest tip au fost încadrați trei cercei lucrați din argint, doi păstrați în întregime, unul avînd o greutate de 4,7 g și altul de 4,5 g, precum și un al treilea căruia îi lipsește pandantivul. Asemenea cercei au veriga de asemenea de formă circular-ovală, deschisă la unul din capete și cu jumătatea sa inferioară ornamentată cu șiruri de granule. Șirurile de granule, în număr de trei, sînt lipite direct pe verigă, partea ei din spate rămînînd liberă. Acolo unde se termină șirurile de granule de pe verigă se află cite o rozetă alcătuită din inele paralele cu șiruri de granule în spațiul dintre ele. Pandantivul central este de formă bitronconică și a fost lucrat prin lipirea a două trunchiuri de con făcute din foiță de argint. Suprafața pandantivului a fost și ea ornamentată cu granule formînd un decor geometric de romburi și triunghiuri, diferite pentru fiecare cercel în parte. Capetele pandantivului se termină cu un mic ciorchine de granule, a cărui alcătuire diferă de la exemplar la exemplar. În partea sa superioară, pandantivul se termină cu o mică piramidă formată din cite patru granule, trei la bază și una în vîrf.

Exemplare intrucitva asemănătoare, fără a avea însă valoarea artistică a acestora de la Răducăneni, sînt mai rare pe teritoriul României, întîlnindu-se în unele variante doar la Ciumbrud<sup>29</sup> și Obirșia<sup>30</sup>. Piese deosebit de realizate însă sub raport artistic, lucrate din aur și argint, sînt atestate în număr mare și în multe variante mai ales în teritoriul fostului cnezat moravian<sup>31</sup>, dar și în alte regiuni ale Europei de sud-est<sup>32</sup>.

*Tipul 6* (fig. 3/8) este reprezentat de un singur exemplar lucrat din bronz prin turnare, din care s-a păstrat însă numai pandantivul central, veriga de prindere fiind ruptă din vechime. Are o greutate de 3,50 g (inv. 9 861). Pandantivul cercelului are o formă semilunară, este ajurat și prezintă pe curbura exterioară o prelungire sub formă de breloc. Pe curbura interioară a semilunii este prevăzut cu un buton de formă aproape conică. De o parte și de alta a capetelor pandantivului se află cite două nervuri în formă de manșon-rozetă. Marginea semilunii este ornamentată cu șiruri de pseudogranule. Piesa a fost turnată într-un tipar bivalv, ornamentul de pseudogranule și nervuri fiind situat numai pe o singură față. De la turnare nu s-au putut îndepărta chiar toate surplusurile de metal, astfel încît exemplarul pare neglijent prelucrat. Veriga de susținere a pandantivului, ruptă din vechime, avea unul din capete deschis, după cum se poate ușor deduce din faptul că la unul din capete manșonul rozetă era pilit și netezit.

Acest tip de cercel, foarte rar întîlnit pe teritoriul României<sup>33</sup>, este atestat în schimb în numeroase locuri și în număr destul de mare îndeosebi

<sup>29</sup> A. Dankanits și I. Ferenczi, *op. cit.*, fig. 4/2—3, 7, 12.

<sup>30</sup> O. Toropu și O. Stolca, *op. cit.*, p. 181, fig. 5/29.

<sup>31</sup> J. Poulik, *Staroslovanska* . . . , p. 45, 49, pl. XLII/15—16, 24; V. Budínský-Kříčka, *op. cit.*, p. 135, fig. 28/7, pl. XVIII/2,5; V. Hruby, *op. cit.*, p. 227, pl. 65/3—4; 74/7; B. Dostál, *op. cit.*, p. 33, fig. 7/23.

<sup>32</sup> J. Hampel, *op. cit.*, I, p. 356, fig. 941; II, p. 490—491, fig. 9—10; Z. Vaňa, *op. cit.*, p. 62, pl. IV/10; G. F. Korzhina, *op. cit.*, p. 84, pl. V/9; Z. Vinski, *op. cit.*, p. 67—69, pl. VII/3, 9.

<sup>33</sup> I. Barnea, în *Dinogetta*, I. 1967, p. 277, fig. 168/2; 169/1.

în Iugoslavia <sup>34</sup>, în Cehoslovacia <sup>35</sup>, Bulgaria <sup>36</sup> și Polonia <sup>37</sup>, lipsind însă în teritoriile Europei de est <sup>38</sup>.

Așa cum am mai amintit, din tezaur s-au mai păstrat și trei verigi simple, (inv. 9 853—9 854). două fragmentare, lucrate din sîrmă de bronz (fig. 3/7, 9), una avînd 0,50 g și alta 0,75 g (inv. și una întreagă (fig. 1/12 ; 2/12), lucrată din argint, avînd o greutate de 1,15 g. Este greu de precizat dacă asemenea verigi au fost folosite simplu sau dacă ele provin de la cercei cu pandantiv central, fragmentați din vechime sau mai recent.

Tot de la un cercel provine și un mic pandantiv-brelor, cu un capăt cruciform în secțiune, lucrat din bilon prin turnare în tipar bivalvic (fig. 3/12), avînd o greutate de 1 g (inv. 9 868). Pandantivul este prevăzut cu o urechiușă circulară pentru prindere de verigă. Astfel de pandantive se întîlesc atît pe teritoriul României <sup>39</sup>, cit și în alte regiuni din această parte a Europei <sup>40</sup> și au făcut probabil parte din cercei asemănători cu aceia încadrați în tipul 1 de la Răducăneni.

*Pandantive.* De la Răducăneni s-au mai păstrat trei pandantive, două aproximativ întregi și un al treilea puțin deteriorat. După formă, tehnică de lucru, ornamente etc. ele pot fi grupate în două tipuri bine distincte : a) pandantive lunulă și b) pandantiv cordiform.

*Pandantivele lunulă* sînt în număr de două, unul mai mare și altu mai mic, ambele lucrate din foiță de argint, folosindu-se la ornamentarea lor tehnica presării, granularii și filigranării.

Lunula mare (fig. 4/1 ; 5/1) are o formă aproximativ semilunară, cu curbura interioară accentuată, iar aceea exterioară prevăzută cu un manșon cilindric pentru prindere. Dimensiunile sale sînt de 6,7 cm × 4,8 cm, greutatea de 10,63 g (inv. 9 863). Piesa este lucrată dintr-o foiță de argint ornamentată prin granulare și filigranare numai pe fața exterioară. Orna-

<sup>34</sup> N. Miletić, Glasnik Sarajeva, 21—22, 1966—1967, p. 86—88, 127—129; pl. IX, XI, XII; XIX; XXVI; 12, 17; S. Škaler, Arheološki Pregled, 10, 1968, p. 179—180, pl. LXIII, 4—6; P. Korošek, Arheološki Vestnik, 20, 1969, p. 245, pl. 1/1—2; /2—3; I. Perriclioli și S. Vučenović, Diadora, 5, 1970, p. 195, fig. 20; Z. Vinski, op. cit., p. 48, pl. 1/11; P. Korošek și J. Korošek, Balcano-Slavica, 2, 1974, p. 125, fig. 1; I. Ratjerić-Sivec, Arheološki Vestnik, 25, 1975—1976, pl. II/1.

<sup>35</sup> Z. Vaňa, op. cit., p. 63, pl. IV/19; L. Kraskovska, SlovArch, 2, 1954, p. 148, pl. II/6—8; V. Hruby, op. cit., p. 245, pl. 77/4—5; 78/7—8; B. Dostál, op. cit., p. 40, fig. 10/27. 30—31; A. Točik, in *Importants sites slaves en Slovaquie*, Bratislava, 1978, p. 94, fig. 37; L. Kraskovska, in același volum, p. 228, fig. 94.

<sup>36</sup> I. Velkov, Izvestija Sofia, 12, 1938—1939, p. 419, fig. 203; M. Mîrcev, Izvestija Varna, 12, 1961, p. 70, fig. 6; A. Mîrcev, Arheologija Sofia, 5, 1963, 3, p. 23—28; fig. 2; W. Hensel, Slavia Antiqua, 12, 1965, p. 259, fig. 16; J. Vîjarova, Arheologija Sofia, 13, 1971, 1, p. 5, fig. 5; idem, *Les slaves et le monde méditerranéen VI<sup>e</sup>—XI<sup>e</sup> siècles*, Sofia, 1973, p. 244, 253, fig. 6 și 14.

<sup>37</sup> W. Hensel, *Polska przed tysiacem lat*, Varșovia, 1967, fig. 75/c.

<sup>38</sup> Pînă în prezent, nu cunoaștem nici un exemplar în U.R.S.S. și este foarte rar chiar și în Polonia.

<sup>39</sup> I. Barnea, op. cit., p. 277, fig. 169/2; P. Diaconu și S. Baraschi, *Păciul lui Soare*, II, București, 1977, p. 121, fig. 95/17, 19; Eug. Zaharia, op. cit., p. 83, fig. 32/7—8. De asemenea, sînt atestați în așezarea din secolele X—XI de la Dodești-Vaslui (inediți).

<sup>40</sup> J. Hampel, op. cit., I, p. 401, fig. 1 101; Z. Vaňa, op. cit., p. 70, pl. V/59—61; VI/2—5; Gy. Török, op. cit., p. 23—24, pl. XIII.

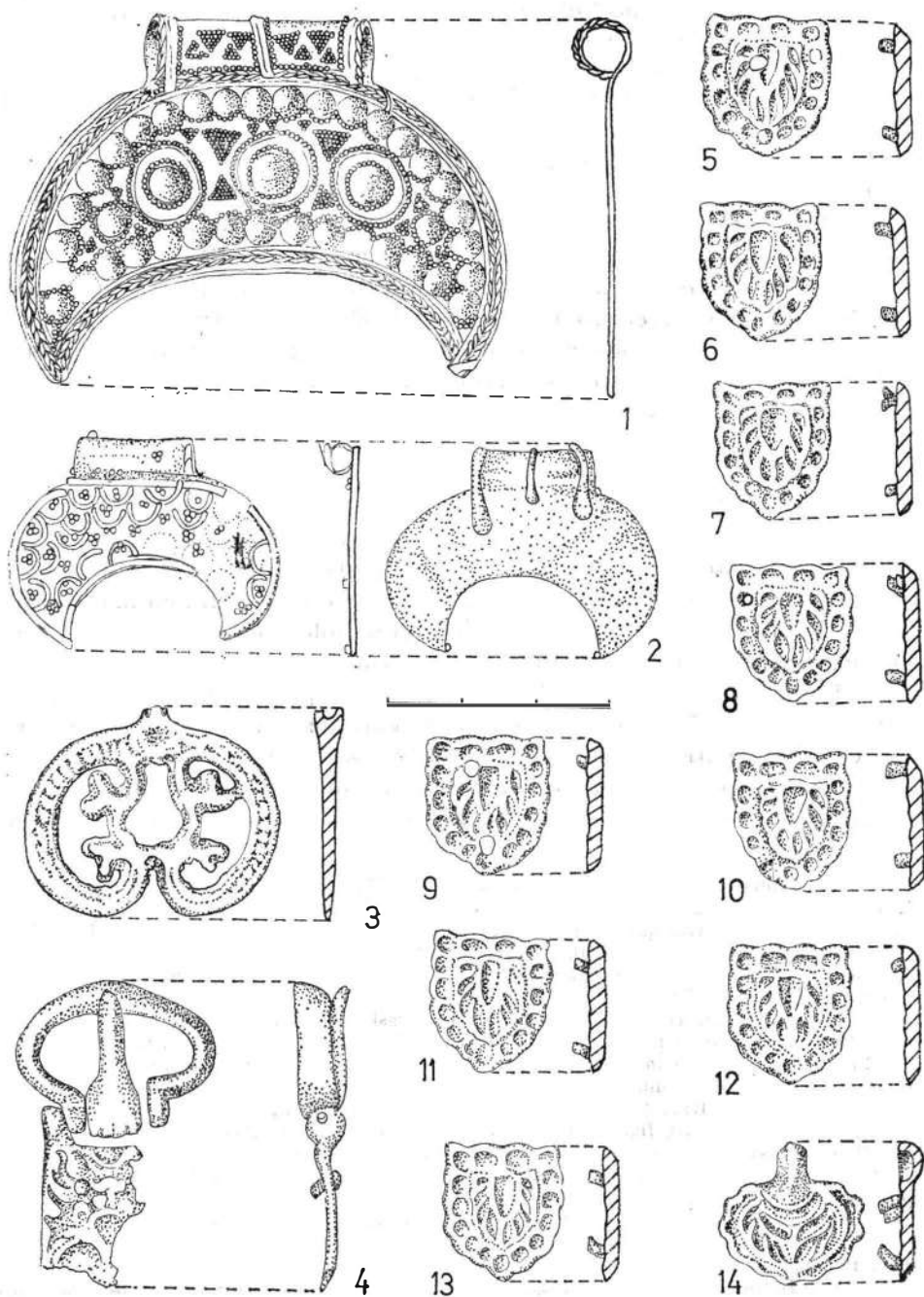

Fig. 4. Pandantive și accesorii de curea din argint aurit (1 ,4—14), argint (2) și bilon (3).

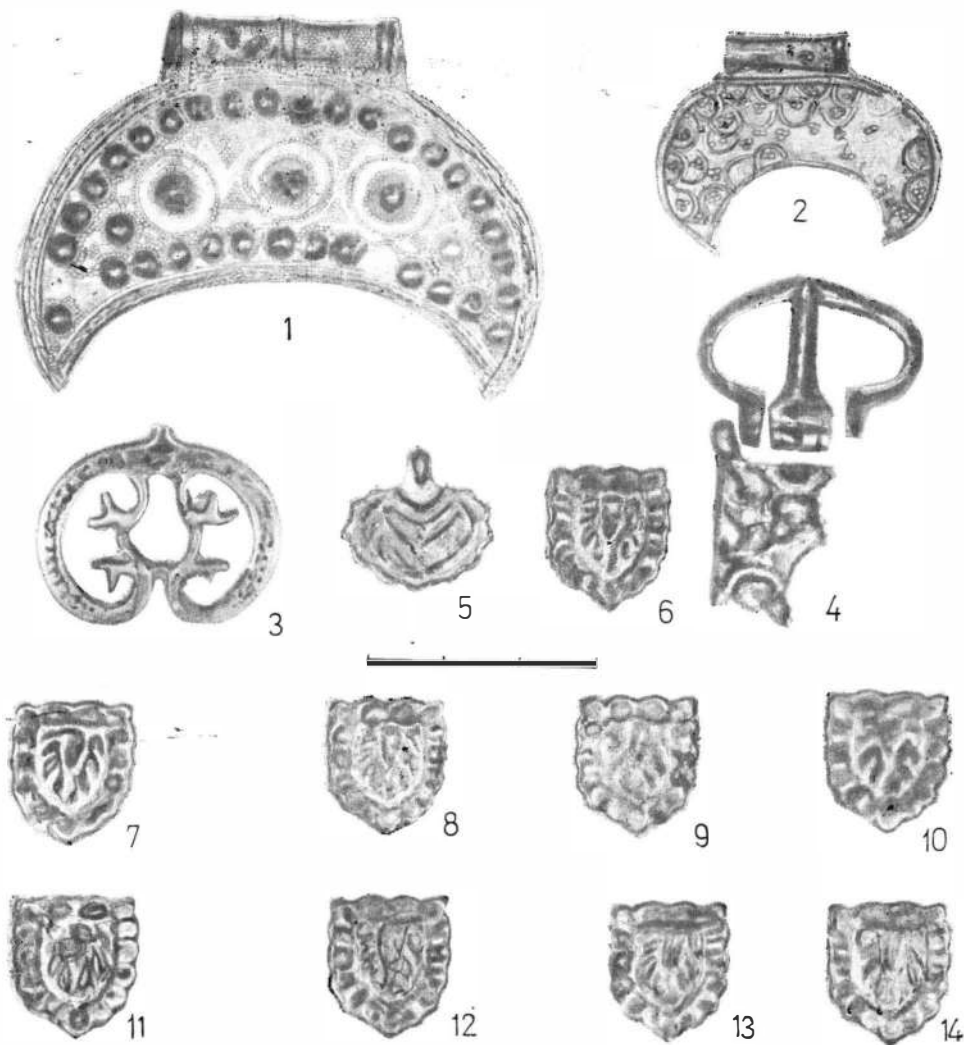

Fig. 5. Pandantive și accesorii de curea din argint aurit (1, 4—14), argint (2) și bilon (3).

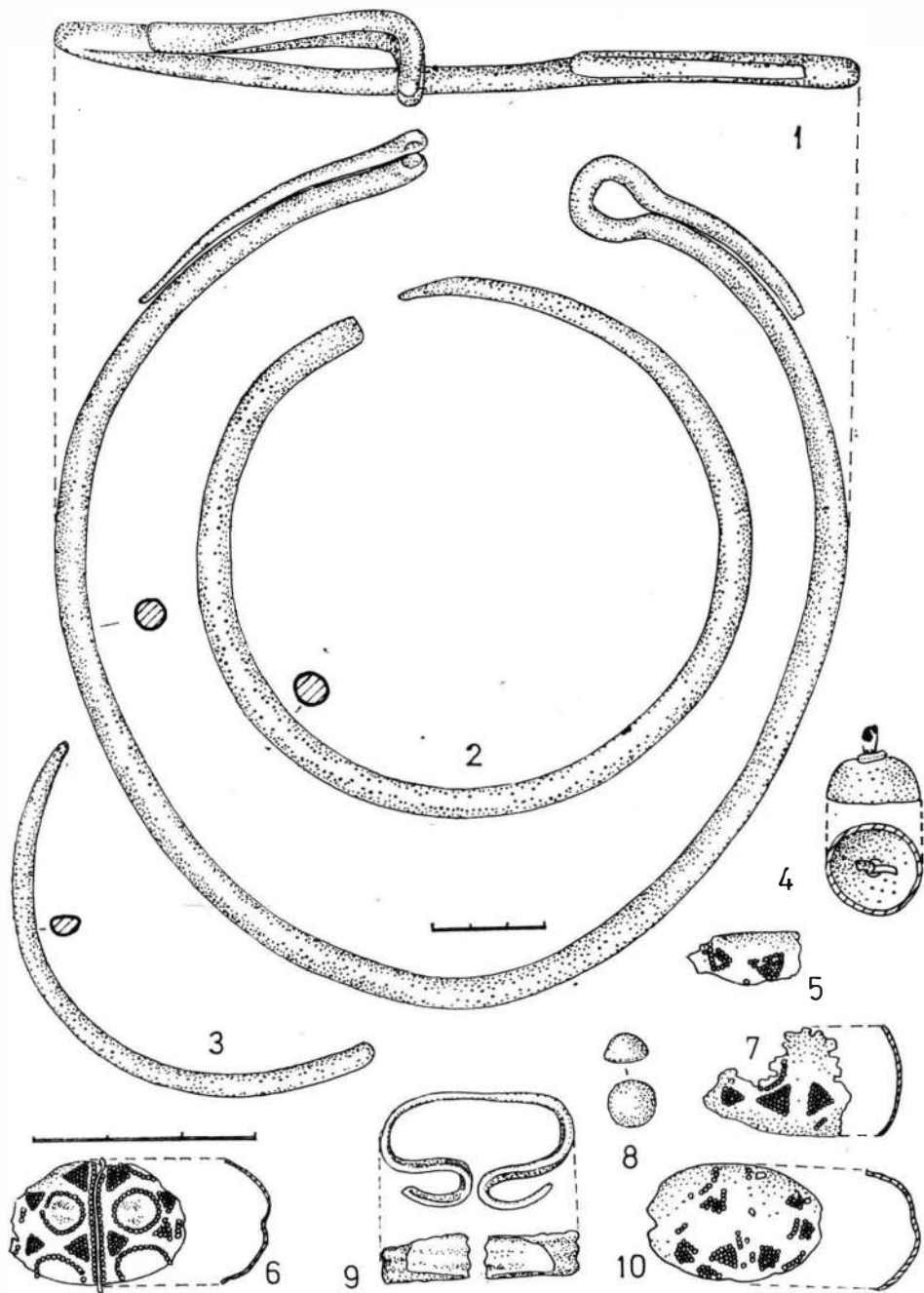

Fig. 6. Colan, perle, brățări și accesorii vestimentare din argint (1,5–8, 10) și bronz (2–4, 9)

mentul este constituit dintr-un șir format din 35 calote semisferice, lucrate în tehnica presării, din foiță de argint aurit, lipite una lângă alta pe marginea lunulei. Calotele sînt delimitate de un chenar constituit din două nervuri simple, cilindrice în secțiune, dispuse paralel, iar între ele de un fir răsucit format din două sîrme subțiri care creează impresia unui șir împletit. În cîmpul lunulei, rămas liber, s-au lipit simetric cinci conur lucrate din foiță de argint aurit, trei mai mari în mijloc și alte două mai mici, laterale. Fiecare din aceste cinci conuri, ca și calotele semisferice, au fost delimitate la bază de cercuri mici alcătuite din granule. Spațiul dintre conurile centrale a fost ornamentat cu granule lipite direct pe suprafața plăcii de argint și dispusă în formă de triunghiuri, mai mari sau mai mici. Două din calotele semisferice marginale s-au desprins ulterior de pe placa semilunară. Manșonul de prindere, de formă cilindrică, este delimitat de trei nervuri din sîrmă de argint simplă sau răsucită formînd două cîmpuri pe suprafața cărora s-au lipit triunghiuri de granule în aceeași tehnică ca aceea folosită pe suprafața plăcii lunulei. Pentru a putea fi lipite mai bine, capetele nervurilor de pe manșon au fost ușor lățite pe partea interioară a plăcii lunulei. Prin mărimea, dar îndeosebi prin tehnica, prin motivele ornamentale și prin realizarea sa artistică, acest exemplar poate fi considerat unul din cele mai frumoase obiecte de acest gen cunoscute nu numai pe teritoriul României ci, în general, în întreaga sa arie de răspîndire.

Lunula mică (fig. 4/2 ; 5/2) are o formă aproximativ asemănătoare cu cea precedentă, este lucrată tot din argint, în aceeași tehnică și are dimensiunile de 2,8 cm × 3,6 cm și o greutate de numai 2,28 g (inv. 9 864). Piesa este lucrată dintr-o foiță de argint delimitată pe margine de un chenar constituit dintr-o nervură de sîrmă subțire de argint lipită direct pe suprafața plăcii. Cîmpul lunulei este ornamentat cu semicercuri lucrate din sîrmă subțire, lipite unele lângă altele și dispuse sub formă de solzi de pește, iar în interiorul lor decorate cu grupuri de cîte trei granule. De-a lungul nervurei laterale semicercurile sînt lipite cu curbura în exterior. În interiorul cîmpului lunulei al doilea șir de semicercuri este lipit de primul. De asemenea, manșonul, delimitat și el de trei nervuri lucrate tot din sîrmă de argint, cu capetele, de pe partea interioară a plăcii, lățite, a fost ornamentat cu grupuri de granule și probabil chiar cu semicercuri mai mici, ca și cîmpul central al lunulei. Faptul că partea din spate a piesei nu a fost ornamentată (ca și la lunula mare) arată că astfel de obiecte de podoabă erau prinse și fixate de îmbrăcăminte, rolul decorativ avîndu-l desigur numai partea ornamentată.

Asemenea exemplare, de dimensiuni diferite, se cunosc și pe teritoriul României, fiind lucrate din argint, bronz și plumb <sup>41</sup>. Piese mai nume-

<sup>41</sup> I. Barnea, *op. cit.*, p. 282, fig. 168/9; A. Dankanitz și I. Ferenczi, *op. cit.*, fig. 3/7; Șt. Pascu, M. Rusu și colaboratorii, în *Sesiunea de comunicări științifice a muzeelor de istorie*, II, București, 1971, p. 164, fig. 4/2; P. Diaconu și D. Vlceanu, *Păciul lui Soare*, I, București, 1972, p. 141—144, fig. 57; D. Gh. Teodor, *Teritoriul est-carpatic în veacurile V—XI e.n.*, Iași, 1978, p. 78, fig. 39/2.

roase, unele deosebite ca valoare artistică, sint atestate mai ales în Cehoslovacia <sup>42</sup>, Ungaria <sup>43</sup> și U.R.S.S. <sup>44</sup>, dar și în alte regiuni ale Europei <sup>45</sup>.

Al treilea pandantiv (fig. 4/3; 5/3) este cordiform și a fost lucrat prin turnare într-un tipar bivalv dintr-un aliaj de argint și bronz. Piesa, cu o greutate de 7,20 g, s-a conservat destul de bine, în afară de urechiușa de prindere, ruptă din vechime. Dimensiunile sale sint de 3,5 cm × 2,6 cm (inv. 9 852). Pandantivul este ajurat, avînd un motiv vegetal nu prea finisat după turnare. Banda principală, care se răsucește în formă aproximativ de inimă (dispusă invers), este ornamentată prin turnare cu pseudo-granule nu prea bine executate numai pe o singură față a pandantivului. Urechiușa de prindere, inițial probabil de formă circulară, este dispusă transversal.

Asemenea tip de pandantiv este, în general, foarte rar. El este întilnit, pînă acum, doar în Cehoslovacia, unde se datează de obicei în secolele IX—X e. n. <sup>46</sup>.

*Perle (mărgele)* din argint. Între piesele acestui tezaur s-au mai păstrat și patru fragmente provenite din perle (mărgele) lucrate din foiță de argint (fig. 6/5—7, 10). La prelucrarea și ornamentarea lor s-a folosit tehnica presării, granulării și filigranării. Greutatea celor patru fragmente este în total de 2,40 g (inv. 9 856, 9 866). Inițial, perlele au fost constituite din cîte două calote ovoidale, lucrate din foiță de argint și lipite unele de altele longitudinal. Suprafața perlelor este delimitată de un fir de argint situat pe mijloc și mărginit de o parte și de alta de cîte un șir de granule. Suprafețele celor două jumătăți de perlă astfel delimitate au fost ornamentate cu conuri lucrate din foiță de argint aurit, lipite direct pe suprafața calotelor și delimitate la bază de cercuri formate din granule. În suprafața dintre conuri s-au lipit triunghiuri mici formate din granule de argint. Pentru ca acestea să poată fi fixate mai bine pe suprafața perlelor s-a adîncit mai întîi modelul în foița de argint a calotelor și în șanțuirea formată s-au lipit granulele, asigurîndu-li-se astfel o mai mare stabilitate. Ornamentul nu s-a păstrat întreg decît pe una din calote și parțial pe a doua. Pe celelalte două fragmente, judecînd după poziția triunghiurilor de granule și a conurilor, modelul a fost identic. În general, astfel de perle de argint erau combinate într-un șirag, împreună cu lunule și

<sup>42</sup> Z. Vaňa, *op. cit.*, p. 58—59, pl. V/42—43; J. Poulik, *Staroslovanska ...*, p. 58, 66, pl. XL1/8—9; XLV/12; Idem, *Jižní Morava ...*, p. 158—159, 165, fig. 41; 137/k; 142/b; V. Hruby, *op. cit.*, p. 492, 499, 519, pl. 34/5; 75/1; 82/13; B. Dostál, *op. cit.*, p. 54—56, fig. 11/1—6; A. Kralovský, *ArchErt*, I, 1959, p. 76—77, 79—80, pl. XII/11—12; XIII/20; XIV/3—6, 10; XVII/20—21; M. Rejholcova, *SlovArch*, 25, 1976, I, p. 196, pl. V/36.

<sup>43</sup> J. Hampel, *op. cit.*, I, p. 73, fig. 82—84; II, p. 507, 610—611, 873—874, III, pl. 411/12; 520/2; 528/1a—b; Z. Vaňa, *op. cit.*, p. 60—61, pl. V/44—45; A. Kralovský, *op. cit.*, 76—80, pl. XIII/3, 8—10, 13—14, 17, 20; XIII/1, 2—9, 11, 13—14, 17—22; XVII/3—9, 11.

<sup>44</sup> N. Linca-Geppner, *op. cit.*, 184, pl. II/10; V. I. Ravdonicas, *SA*, 12, 1950, p. 36, fig. 33; G. B. Fedorov, *KSMoscova*, 50, 1953, p. 113, fig. 48; G. F. Korzhina, *op. cit.*, p. 84, 86—89, 100—101, pl. V/1; VII/2, 14—16; VIII/32—34; XXV/10; XXVII/3; M. A. Tihanova, *SA*, 25, 1956, fig. 8/4, 7; M. P. Kucera, *ArhPam*, 12, 1962, p. 41—42, fig. 17/3; N. P. Jurjalina, *SA*, 2, 1961, p. 124—139, fig. 1/1; Ia. G. Rler, *SA*, 2, 1976, p. 188, fig. 8/14.

<sup>45</sup> J. Kostrzevski, *op. cit.*, p. 201—205; N. Miletić, *GlasnicSarajevo*, 18, 1963, p. 162, fig. 8; A. Zakl, *op. cit.*, p. 322—323, fig. 274.

<sup>46</sup> V. Hruby, *op. cit.*, p. 510, pl. 78/11; B. Dostál, *op. cit.*, p. 54, fig. 11/7; pl. VII/3.

pandantive de diferite mărimi, precum și cu mărgelile de sticlă, bronz, chihlimbar etc.

Asemenea perle de argint și uneori de bronz, și ele de origine bizantină, sînt cunoscute atît pe teritoriul României <sup>47</sup>, cît și în numeroase regiuni din Europa secolelor VIII—XI e.n. Piese deosebite ca valoare artistică sînt atestate în Cehoslovacia <sup>48</sup>, Ungaria <sup>49</sup>, Polonia <sup>50</sup> și U.R.S.S. <sup>51</sup>.

**Colan.** De la Răducăneni provine și un colan (fig. 6/1) lucrat dintr-o bară de argint lungă de 0,82 m, formînd un cerc cu diametrul de 19 cm și avînd în mijloc o grosime de circa 1 cm, iar la capetele de închidere, unde se subțiază, de circa 7 mm. Bara este circulară în secțiune și are o greutate de 385 gr (inv. 9 846). Colanul este lucrat din argint, folosindu-se tehnica forjării și apoi finisarea prin pilire. Capetele sînt subțiate și răsucite, unul în formă de cîrlig și altul în formă de verigă, pentru a se putea închide. Cîrligul a fost rupt probabil de descoperitori în încercarea lor de a-l desface, bucata pierzîndu-se ulterior.

Astfel de colane simple și uneori răsucite din două bare se întîlnesc mai rar pe teritoriul României <sup>52</sup>, în schimb sînt cunoscute în mai multe locuri, singure sau în asociație cu diverse obiecte de podoabă, printre descoperirile datînd din secolele IX—XI e.n. din numeroase regiuni ale Europei est-centrale <sup>53</sup>.

**Brățări.** În acest tezaur se află și două brățări, una întreagă și alta fragmentară (fig. 6/2—3). Ambele piese sînt lucrate din bară de bronz, probabil prin turnare și apoi finisate prin pilire. Brățara întreagă este circulară în secțiune, are o lungime de 20,8 cm și o greutate de 22,3 g, are capetele deschise, unul din ele fiind subțiat și ascuțit (inv. 9 851). Brățara fragmentară este semicirculară în secțiune, are o greutate de 5,7 g și inițial a avut și ea capetele deschise, unul din ele probabil ascuțit (inv. 9 857).

Brățări asemănătoare lucrate din bară de bronz, dar și din argint, sînt frecvent întîlnite atît pe teritoriul țării noastre <sup>54</sup>, cît și în unele locuri

<sup>47</sup> O. Toropu și O. Stoica, *op. cit.*, p. 181, fig. 5/38—40.

<sup>48</sup> J. Poulik, *Staroslovanska ...*, pl. XLI/7 a—b; V. Hruby, *op. cit.*, p. 413, 456, pl. 55/12; 54/6; B. Dostál, *op. cit.*, p. 156, pl. XXXIV/11—12.

<sup>49</sup> Gy. Török, *op. cit.*, p. 104—105, 164, pl. LXXXVIII/406.

<sup>50</sup> J. Kostrzewski, *op. cit.*, p. 184—186, harta 13; A. Zaki, *op. cit.*, p. 320, fig. 273/c; W. Hensel, *op. cit.*, p. 118—122, fig. 74.

<sup>51</sup> G. F. Korzuhina, *op. cit.*, p. 84—85, 101, pl. VI/ 4—5; VII/6—11; VIII/10—11, 16; XXXVII/17—19.

<sup>52</sup> J. Hampel, *op. cit.*, II, p. 506, fig. 3; K. Horedt, *Contribuții la istoria Transilvaniei în secolele IV—XIII*, București, 1958, p. 139, fig. 28; B. Mitrea, *Materiale*, 7, 1961, p. 555, fig. 6/4; Șt. Pascu, M. Rusu și colaboratorii, *op. cit.*, p. 162, fig. 4/1. De asemenea, un frumos exemplar din bronz provine de la Fedești-Vaslui (inedit).

<sup>53</sup> G. F. Korzuhina, *op. cit.*, p. 79—80, 82, 84, 91, pl. I/2—4; III/1—6; IV; VI/19—20; XI/2; G. B. Fedorov, SCIV, 10, 1959, 2, p. 400, fig. 17/1—2; W. Hensel, *Die Slawen im frühen Mittelalter*, Berlin, 1965, p. 392, fig. 330/a—c; Gy. Török, *op. cit.*, p. 155—156, pl. XXXV/534; XXXVI/607.

<sup>54</sup> J. Hampel, *op. cit.*, III, pl. 184/1; 373/1; 386/17; D. Popescu, *Materiale*, 2, 1956, p. 128, fig. 81/3; K. Horedt, *op. cit.*, p. 81, fig. 18/11, 17—19; B. Mitrea, *Materiale*, 7, 1961, p. 555, fig. 6/8; I. Barnea, *op. cit.*, p. 290—292, fig. 172/1—5, 7; P. Diaconu și D. Vilceanu, *op. cit.*, p. 148, fig. 60/1; Șt. Pascu, M. Rusu și colaboratorii, *op. cit.*, p. 162, fig. 4/3.

din Ungaria <sup>55</sup>, Cehoslovacia <sup>56</sup>, Polonia <sup>57</sup>, Iugoslavia <sup>58</sup>, Bulgaria <sup>59</sup> și U.R.S.S. <sup>60</sup>.

*Inele.* S-au păstrat numai două inele. Unul din ele este lucrat din argint prin turnare și apoi finisat prin pilire (fig. 3/10). Montura sa face corp comun cu veriga fiind turnată odată. Ea are o formă circulară și este prevăzută cu patru proeminențe dispuse în formă de cruce, din dreptul lor pornind câte o clamă, de formă triunghiulară, care fixează în lăcașul circular și puțin adîncit o sticlă semisferică de culoare verzuie translucidă. Împreună cu „piatra”, inelul are o greutate de 10,27 g (inv. 9 858). Asemenea tip de inel datînd din secolele IX—XI e.n. are analogii în România <sup>61</sup>, Ungaria <sup>62</sup> și U.R.S.S. <sup>63</sup>.

Al doilea inel (fig. 3/11) este lucrat din bandă de argint în amestec cu bronz și are capetele deschise mai îngustate și puțin suprapuse, partea superioară fiind lățită în formă aproximativ romboidală și lipsită de ornamente. Greutatea inelului este de 3,30 g (inv. 9 862).

Acest tip de inel simplu are o largă răspîndire, el întîlnindu-se cu sau fără ornamente, atît pe teritoriul României <sup>64</sup>, cît și în alte regiuni ale Europei din perioada secolelor IX—XI e.n. <sup>65</sup>.

<sup>55</sup> J. Hampel, *op. cit.*, I, p. 404, fig. 1122, II, p. 242—243, 869—870, 884—886, III, pl. 195/5; 507/15—16; 518/5; 519/2; 530/1—2; Gy. Török, *op. cit.*, p. 146—148, 153—154, 159, pl. XXIII/916; XXIV/38; XXV/86; XXIX/82; XXX/156; XXXIII/438—439; I. Kovrig., *Das awarenzeitliche Gräberfeld von Alattyan*, Budapesta, 1963, p. 145, pl. VIII/13—14, XIX/23; XXXI/34—35; XXXII 13—13; XXXIV/29—30; XXXV/18—19; LXVI/14—15; LXVII/14—15; LXVIII/13—14; XLIX/4—5; Z. Vaňa, *op. cit.*, p. 64, pl. II/1—4.

<sup>56</sup> A. Točik, *op. cit.*, p. 145—149, 162, 169—176, pl. XXV/19—20; XXVI/20; XXVII/30, 35, 37; XXXIV/28; XXXVIII/29; XXXIX/18; XL/2, 32; XL/7; M. Rejholcová, în *Important sites slaves in Slovakia*, Bratislava, 1978, p. 291—293, fig. 122.

<sup>57</sup> A. Zaki, *op. cit.*, p. 330—332, fig. 284/a, 285/b.

<sup>58</sup> N. Miletč, Glasnik Sarajevo, 18, 1963, fig. 10; P. Korošek, Arheološki Vestnik, 19, 1968, p. 289, pl. I/2, idem, Arheološki Vestnik, 21—22, 1970—1971, pl. 3/1, idem, Arheološki Vestnik, 25, 1974—1976, pl. VI/4.

<sup>59</sup> St. Stancev, Izvestija Sofia, 20, 1956, p. 207—208, fig. 26/3; V. Ivanov, în același volum, p. 481, fig. 77; S. Gheorgieva și R. Peșeva, în același volum, p. 537, fig. 35/4; J. Vijařova, în *Les slaves et le monde méditerranéen VI<sup>e</sup>—X<sup>e</sup> siècles*, Sofia, 1973, p. 245, fig. 10.

<sup>60</sup> N. Linca-Geppner, *op. cit.*, p. 182, pl. III/1—5; G. F. Korzhina, *op. cit.*, p. 80—81, 83, 90—91, pl. II/2; V; X/1—2; G. B. Fedorov, MIA, Moscova, nr. 89, 1960, p. 300, pl. 71/16; M. A. Frondjula, *Arheologičeskie Issledovania Srednevekovogo Kryma*, Kiev, 1968, p. 149, fig. 14/12; V. V. Sedov, *Dlinge kurgany Kricvičei*, Moscova, 1974, p. 43, 49, pl. 26/9—10; *Arheologija Ucrains'koi R.S.R.*, Kiev, 1975, p. 368—373, 429—430, fig. 93/1; 105/22; Ia. G. Rler, SA, 2, 1976, p. 188, fig. 8/17.

<sup>61</sup> O plesă asemănătoare provine de la Vladimirescu-Arad (Inedită), Informații M. Rusu căruia îi mulțumim.

<sup>62</sup> J. Hampel, *op. cit.*, I, fig. 1 266—1 267, 1 269—1 270; II, p. 435—436, 464, 518, 520—521, 610—611, 860—861, fig. 14; 18; III, pl. 360/1, 363/3, 411/13; 513/e; Z. Vaňa, *op. cit.*, p. 66, pl. III/56.

<sup>63</sup> G. F. Korzhina, *op. cit.*, p. 80, pl. I/1; M. L. Makarevici, Arheologija Kiev, 10, 1957, p. 149; pl. I/3; V. P. Silov, MIA, Moscova, 60, 1959, p. 516, fig. 69/6; G. B. Fedorov, SCIV, 10, 1959, 2, p. 400, fig. 17/3; *Arheologija Ucrains'koi RSR*, Kiev, 1975, pl. 105/7; E. A. Hallkova, SA, 2, 1976, p. 176, fig. 3/13; 5/9; 6/29; 7/26.

<sup>64</sup> B. Mitrău, *op. cit.*, p. 555, fig. 6/5; D. Gh. Teodor, SCIV, 21, 1970, 1, p. 119, fig. 8/14; idem, *Teritoriul est-carpatic* ..., p. 78—79, fig. 43/9, 12; O. Toropu și O. Stoica, *op. cit.*, p. 179, fig. 7/6—7.

<sup>65</sup> J. Hampel, *op. cit.*, I, p. 428, fig. 1235; St. Stancev și I. Naceva, Izvestija Sofia,

*Piese pentru îmbrăcămintă.* Din această categorie, probabil inițial și ea mai numeroasă în tezaur, s-au mai păstrat numai o cataramă de centură, zece aplice, o clamă de curea și un nasture.

*Catarama* (fig. 4/4; 5/4) s-a păstrat doar fragmentar. Bucla are o formă de liră și a fost lucrată separat de placă, prin turnare, apoi finisată prin pilire. Cuiul de prindere este lățit la bază și ușor crestă în trei locuri. Bucla este prevăzută cu două mici balamale pentru prinderea ei de placă. Placa, probabil inițial de formă dreptunghiulară, cu o grosime de circa 1 mm și o lățime de 1,5 cm este lucrată prin turnare și s-a păstrat fragmentar, fiind ruptă parțial din vechime. Ca și bucla, este prevăzută cu două balamale cilindrice pentru prindere. Pe suprafața exterioară este ornamentată cu motive florale, adîncite. Ulterior placa a fost perforată introducîndu-se prin ea un nit, în apropierea celui existent inițial dar rupt. Atît bucla, cît și placa au fost lucrate din argint, apoi aurite, poșghița de aur păstrîndu-se îndeosebi în adînciturile decorului. Greutatea întregii cataramă este de 9,90 g (inv. 9 865). Astfel de cataramă sînt caracteristice, în general, pentru o perioadă mai timpurie decît marea majoritate a pieselor care compun tezaurul de la Răducăneni, tipuri asemănătoare întîlnindu-se și în secolele VII—VIII e.n. dar se mențin în foarte multe variante și în secolele următoare, după cum o atestă numeroase descoperiri din unele regiuni ale Europei de sud-est <sup>66</sup>.

*Aplice* (fig. 4/5—14; 5/5—14). Aceste piese sînt lucrate de asemenea din argint, prin turnare în tipare bivalvice și finisate apoi prin pilire. Nouă exemplare sînt în formă de scut ogival, iar unul are aspectul unei frunze stilizate. Toate zece au un decor format din ove și motive vegetale adîncite, fiind aurite ulterior producerii lor, foița de aur păstrîndu-se foarte bine pe fiecare dintre ele. Fiecare aplică este prevăzută pe fața interioară cu cîte trei nituri pentru prindere, care au fost turnate odată cu piesa. La unele din ele niturile s-au rupt din vechime și, în același loc, au fost găurite pentru a putea fi prinse din nou. Aplicele în formă de scut ogival au greutatea cuprinsă între 3,50—3,70 g fiind probabil turnate în același tipar, cu excepția desigur a aceleia în formă de frunză și care are o greutate de 3,90 g (inv. 9 850). Piese asemănătoare sînt întîlnite atît pe teritoriul României <sup>67</sup>, cît și în alte regiuni învecinate, unde sînt datate într-o perioadă foarte largă de timp, cuprinsă între secolele VIII—XI c.n. <sup>68</sup>.

*Clamă de curea* (fig. 6/9). Clama are forma unei panglici, lucrată din bronz prin turnare, ornamentată cu trei nervuri longitudinale și cu capetele îndoite special în afară, pentru a putea fi strînse ulterior. Lăți-

23, 1961, fig. 8/15; 9/14; 10/7—8; Gy. Török, *op. cit.*, pl. XCIX, 82, 23.

<sup>66</sup> J. Hampel, *op. cit.*, I, p. 753—754, II, p. 131—133, 485—487, III, pl. 108/7—8; 346/5; A. Börszönyi, *ArchErt*, 26, 1906, p. 307, 310, fig. 660, 690; N. Fettich, *Das Kunstgewerbe der Avarzeit in Ungarn*, Budapesta, 1926, fig. 17/3; 20/3; pl. VI/11; A. Marosi, și N. Fettich, *Trouvailles avars de Dunapentele*, Budapesta, 1936, pl. II/7—10; VI/34. J. Poulik . . . *Staroslovanska*, . . . pl. LXXV/11; idem, *Jižni Morava*, . . . p. 66, fig. 32/f; 105/0,x.

<sup>67</sup> I. Barnea, *op. cit.*, p. 297, fig. 173/11; P. Diaconu și D. Vilceanu, *op. cit.*, p. 154, fig. 62/3, 5; O. Toropu și O. Stolca, *op. cit.*, p. 171, fig. 8/1.

<sup>68</sup> J. Hampel, *op. cit.*, I, p. 663, 667, fig. 2030, 2055; II, p. 147—148, 183—185, 734, 806—808; III, pl. 125/15—17; 149/10; 476/2—3; J. Poulik, *Jižni Morava*, . . . fig. 32/b—e, h—p; N. Fettich, *Das Kunstgewerbe*, . . . pl. II/20, c; VI/11; idem, *Das avarzeitliche Gräberfeld von Pülsmarót-Basaharo*, Budapesta, 1965, p. 48, 52, pl. 126/5; 144/11—12; 174/5; 188/9; 189/7.

mea panglicii este de 0,5 cm, grosimea de circa 1,5 mm, iar greutatea de 2,20 g (inv. 9 869). Astfel de piese sînt frecvent întîlnite, de exemplu în Ungaria, unde în general sînt datate în secolele IX—XI e.n.<sup>69</sup>.

*Nasture* (fig. 6/4). Nasturele s-a păstrat fragmentar și are o formă de semisferă, la partea superioară fiind prevăzut cu un orificiu de prindere, lucrat din sîrmă de bronz. Piesa a fost lucrată din foaie subțire, probabil prin presare, și era constituită inițial din două jumătăți de sferă lipite între ele. Are o greutate de 0,50 g (inv. 9 868). Acest tip de nasture globular este larg răspîndit în obiectivele arheologice de la sfîrșitul primului mileniu al erei noastre în România<sup>70</sup>, cit și din alte regiuni ale Europei de sud-est<sup>71</sup>.

b) *Bare de argint*. De la Răducăneni—Iasi mai provin și patru bare de argint, trei de formă paralelipipedică neregulate, dreptunghiulare în secțiune și una prismatică, cu secțiunea trapezoidală.

Cea mai mare dintre bare (fig. 7/9; 8/9) are o lungime de 3,9 cm, o lățime de 1,2 cm, grosimea de 1,1 cm și greutatea de 40,43 g (inv. 9 847). A doua bară are o lungime de 7 cm, o lățime de 1,3 cm, o grosime de 0,6 cm și o greutate de 37,17 g (inv. 9 849). A treia (fig. 7/10; 8/10) este lungă de 3,8 cm, lată de 1,2 cm, grosimea de 0,6 cm și greutatea de 19,36 g (inv. 9 848).

Ultima bară, avînd formă prismatică (fig. 7/8; 8/8), are o lungime de 4,3 cm, este groasă de 0,7 cm, lată de 0,7 cm și cu o greutate de numai 12,58 g (inv. 9 867). Unele din aceste bare prezintă urme de tăiere din vechime, neputîndu-se preciza dacă inițial toate au avut aceeași greutate.

Asemenea bare sînt cunoscute îndeosebi în unele din tezaurele descoperite în regiunile prin care, în cursul secolelor IX—XI e. n., treceau de regulă drumurile comerciale ale negustorilor arabi din Orient, către răsăritul și centrul Europei<sup>72</sup>. În țara noastră, după cite știm, este pentru prima oară cînd astfel de obiecte, datînd de la sfîrșitul primului mileniu al e. n., sînt atestate arheologic.

c) *Monede*. Printre piesele care alcătuiesc tezaurul de la Răducăneni se află și șapte monede (dirhemi) arabi din argint (fig. 7/1—7; 8/1—7). Monedele s-au păstrat în întregime, doar trei din ele prezintă către margine una sau două perforații circulare, făcute din vechime.

Dintre acești dirhemi, unul a fost emis în timpul califului Al-Mansur (754—775), unul aparține urmașului acestuia, califul Al-Mahdi (775—785), iar restul de cinci sînt emisiuni de la califul Harun ar Rasid (786—809 e. n.).

După determinările făcute de către numismații Oct. Iliescu și E. Isăcescu la Cabinetul numismatic al Academiei R. S. România, monedele

<sup>69</sup> J. Hampel, *op. cit.*, I, p. 102—103, fig. 162—167; II, p. 113—114, 151—152, 219, 717—718, 821—822, fig. 11; III, pl. 93/10; 128/9; 175/5; 486/17; V. V. Sedov, *op. cit.*, pl. 25/1; K. Elek, *ArchErt*, 25, 1906, p. 214—215, 218, fig. 171/3; 212/b, 11.

<sup>70</sup> A. Dankanits și I. Ferenczi, *op. cit.*, 609, fig. 3/2; I. Barnea, *op. cit.*, p. 280, fig. 169/11, 15, 22/24; G. Toropu și O. Stolca, *op. cit.*, p. 171, fig. 5/32—36; 8/10, 12; D. Gh. Teodor, *op. cit.*, p. 110, fig. 42/1—6.

<sup>71</sup> J. Hampel, *op. cit.*, III, pl. 362/12—17; 365/8—11; Z. Vaňa, *op. cit.*, p. 70, pl. V/53—57; VI/6—7.

<sup>72</sup> G. F. Korzhina, *op. cit.*, p. 90, 95, pl. X/4—5; XX/43; A. Czapkiewicz, T. Lewiński, S. Nosek, M. Opozda-Czapkiewicz, *Skarb dirhemów arabskich z Czechowa*, Varșovia, 1957, p. 13, 15—16, cu bibliografia problemelor; A. Zakl, *op. cit.*, p. 307, fig. 256/a.

au fost emise între anii 757—806<sup>73</sup>. Greutatea monedelor variază între 2,9 g și 3,4 g (în funcție și de perforații) și au diametrul între 2,2 cm și 2,5 cm (inv. 9 855).

Prezența acestor dirhemi arabi de argint pe teritoriul țării noastre nu este singulară. Două piese monetare asemănătoare, emisiuni ale califului Marwan al II-lea (745—750), au fost descoperite mai demult la Bosia—Iași<sup>74</sup>. Existența lor în estul României, ca și în numeroasele tezaure sau așezări din Europa răsăriteană și est-centrală, se datorează desigur relațiilor comerciale ale locuitorilor din aceste părți cu negustorii arabi la sfârșitul primului mileniu al e. n.<sup>75</sup>



Așa cum am mai amintit, din tezaurul de la Răducăneni — Iași s-a putut recupera un număr de 59 de piese reprezentind obiecte de podoabă, accesorii vestimentare, lingouri de argint și monede de argint. Dintre piesele care compun tezaurul, cîntărind în total 718,93 g, cele 48 de obiecte lucrate din argint (unele aurite) au o greutate de 671,98 g, iar restul de opt sînt din bronz și bilon și însumează 46,95 g. Numărul și valoarea intrinsecă a pieselor, dar mai ales marea lor varietate și maniera artistică deosebită în care au fost lucrate ridică o serie de probleme privind atît stadiul de dezvoltare social-economică a societății locale din această vreme, cît și unele chestiuni referitoare la situația politică din teritoriile de la est de Carpați la sfîrșitul primului mileniu al erei noastre.

O primă și importantă problemă referitoare la acest tezaur o constituie data îngropării sale. Deși de la Răducăneni provin și șapte monede (dirhemi) de argint arabe, bine determinate ca emisiuni, ele nu pot totuși contribui decît într-o mică măsură la precizări de ordin cronologic, datorită faptului, în parte cunoscut, că circulația unor astfel de monede în Europa s-a făcut, în general, în condiții cu totul speciale.

După cum am arătat, cei șapte dirhemi arabi au fost emiși între anii 757—806 de către trei dintre primii califi din dinastia abasidă din Bagdad<sup>76</sup>. În aproape toate descoperirile de tezaure cuprinzînd monede arabe datînd din secolele IX—XI e. n. cunoscute de-a lungul numeroaselor drumuri comerciale arabe, care legau regiunile Irakului, Iranului și ale Turkmeniei prin nordul Mării Caspice cu Europa răsăriteană și centrală, există o mare cantitate de piese monetare de argint arabe, ieșite din curs. Negustorii arabi achiziționau în diferite orașe din Orient, la prețuri reduse, monede ieșite din curs, formîndu-și astfel un capital cu ajutorul căruia făceau un intens negoț, schimbînd argintul, în țările slave, pe grine, chihlimbar și clavi. Această avuție era mărită prin cumpărarea de lingouri (bare) de

<sup>73</sup> Aducem și pe această cale mulțumirile noastre cercetătorilor amintiți pentru competența și promptitudinea cu care au identificat aceste descoperiri monetare, atît de rar atestate pe teritoriul țării noastre.

<sup>74</sup> O. Illescu, SCN, 1, 1957, p. 462.

<sup>75</sup> A. Czapkiewicz, T. Lewliki, S. Nosek, M. Opozda-Czapkiewicz, *op. cit.*, p. 11—18, 234—270; E. Stattler, *Slavia Antiqua*, 13, 1966, p. 199—269; T. Lewliki, *Slavia Antiqua*, 14, 1967, p. 15—29; idem, *Slavia Antiqua*, 19, 1972, p. 1—18.

<sup>76</sup> Dinastia abaslzilor începe cu emirul Abu 'l—Abbas 'Abd Allah as Saffah care domnește între anii 750—754.

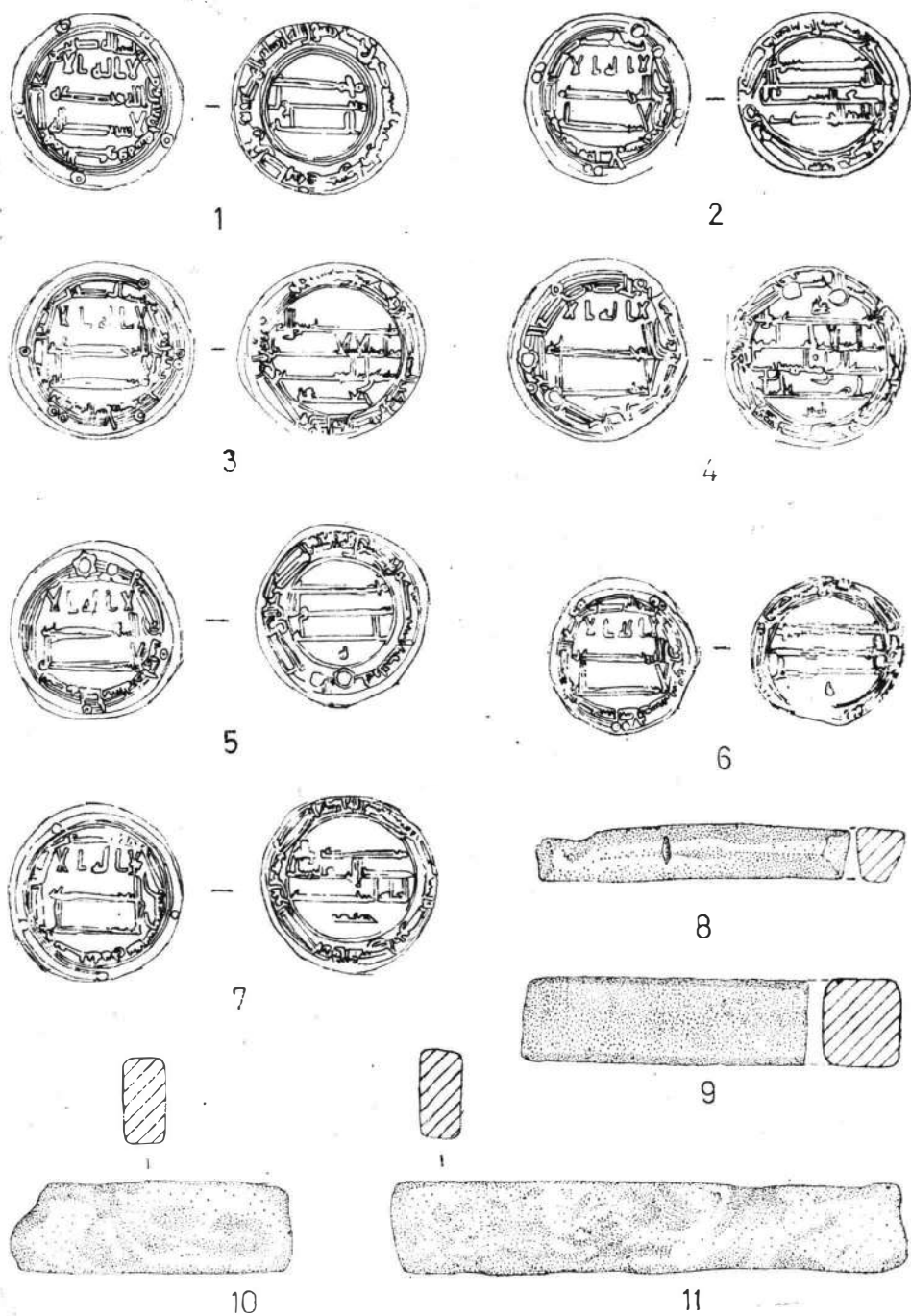

Fig. 7. Monede arabe și lingouri din argint.

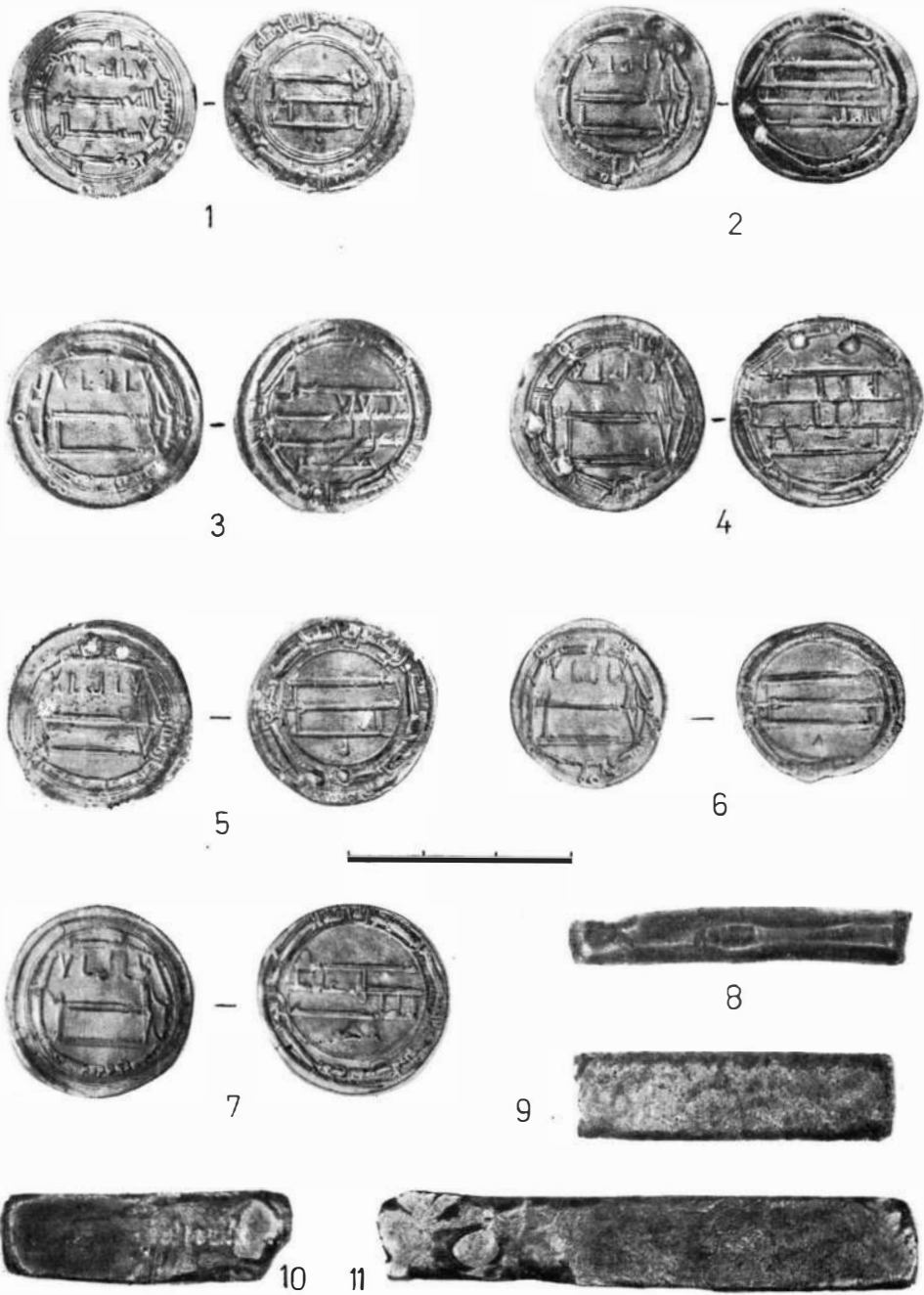

Fig. 8. Monede arabe și lingouri de argint.



argint, avînd greutatea etalon, după „uncia” de Bagdad sau de Irak, a cărei greutate era, în secolele IX—X e. n., evaluată la 33,5578 g, 33,1050 g sau 33,4728 g<sup>77</sup>. Barele de argint din tezaurul de la Răducăneni, socotind greutatea lor, au fost fără îndoială apropiate ca valoare de unciile de Bagdad, deoarece reprezintă circa 1/3 sau 2/3 dintr-un lingou etalon. Două din bare au chiar o greutate mai mare decît unciile etalon, ceea ce arată că asemenea lingouri puteau avea inițial greutatea a două-trei uncii. Barele erau tăiate intenționat de către negustori și, ca și monedele ieșite din curs, schimbate ca valoare intrinsecă pe diferite mărfuri. Unele din monedele din tezaur au fost perforate ulterior în scopul de a fi înșirate pe o sfoară sau o sîrmă, putîndu-se astfel mai ușor transporta. Avîndu-se în vedere situația dirhemilor arabi în general, se înțelege că piesele de la Răducăneni nu pot oferi precizări riguroase cu privire la data îngropării tezaurului. Ținînd însă cont de faptul că cele mai multe (cinci) monede sînt emisiuni de la Harun ar Rasîd (786—809) ultima dintre ele fiind emisă în anul 806, ar reieși că, exceptînd timpul necesar ieșirii lor din curs, îngroparea tezaurului s-ar fi putut produce cel mai devreme în al doilea deceniu al secolului al IX-lea. Este însă destul de dificil de a accepta acest *terminus ante quem* dacă luăm în considerare faptul că la Răducăneni este posibil să se fi aflat și dirhemi arabi datînd dintr-o perioadă și mai tîrzie decît ultima emisiune cunoscută dar care, ca și alte piese, s-au putut pierde ulterior descoperirii lor. Faptul că primele decenii ale secolului al IX-lea par să fie însă o limită cronologică prea timpurie ne-o sugerează și constatarea că, în general, tezaurele care conțin monede de argint arabe emise de primii zece califi din dinastia abasizilor din Bagdad sînt datate în a doua jumătate a secolului al IX-lea și chiar la începutul celui următor<sup>78</sup>. Unele indicii pentru precizarea datei la care a fost ascuns tezaurul de la Răducăneni ne oferă tipologia și cronologia numeroaselor obiecte de podoabă și piese vestimentare din componența sa.

După cum s-a arătat, marea majoritate a pieselor de podoabă și vestimentare își găsesc numeroase analogii atît în România, cit și în teritoriile din imediata vecinătate a țării noastre, cu deosebire în regiunile din apropierea Dunării, în care civilizația bizantină s-a făcut mai din plin simțită în cursul secolelor IX—XI e. n.

Astfel, în ceea ce privește cerceii, după cronologia alcătuită pentru exemplarele de tip Stare Mešto, piesele similare de la Răducăneni se încadrează în tipurile de origine bizantină, a căror datare oscilează în limitele anilor 825—900 e. n., cu o pondere mai mare către sfîrșitul secolului<sup>79</sup>. Ele pot fi incluse în tipurile BI1b—d, BI2b—d și BI3a—b, care se datează, în general, în a doua jumătate a secolului al IX-lea, menținîndu-se eventual și în primele două decenii ale secolului al X-lea, după cronologia propusă de B. Dostál<sup>80</sup>. În aceeași perioadă sînt încadrate și pandantivele lunulă și tot în aceeași vreme își găsesc analogii și inelele,

<sup>77</sup> A. Czapkiewicz, T. Lewliki, S. Nosek, M. Opozda-Czapkiewicz, *op. cit.*, p. 17—18, 261.

<sup>78</sup> *Ibidem*, p. 266—269.

<sup>79</sup> V. Hrubý, *op. cit.*, p. 228—238, fig. 41.

<sup>80</sup> B. Dostál, *op. cit.*, p. 35—44, fig. 7, —10.

brăţările şi colanul, deşi tipuri asemănătoare, continuă să fie folosite şi în secolele X—XI e. n.

Dintr-o epocă mai timpurie par să dateze însă accesoriile de curea, catarama, cele zece aplice şi clama de curea, după cum o indică analogiile amintite, dar tipuri de acest fel sînt atestate şi în perioada secolelor IX—X e. n.

Aşadar, luînd în considerare cronologia relativă a obiectelor de podoabă şi a accesoriilor vestimentare, se poate admite ca dată *post quem* a îngropării tezaurului, primele două decenii ale secolului al X-lea.

În legătură cu intervalul de timp cuprins între ultimul sfert al veacului al IX-lea şi primele două decenii ale secolului următor, prezintă o deosebită importanţă situaţia politică din spaţiul carpato-dunărean, deoarece credem că datorită unuia din evenimentele mai deosebite care au avut loc aici a fost îngropat şi tezaurul de la Răducăneni.

După cum se ştie, în perioada cuprinsă între cea de-a doua jumătate a secolului al IX-lea şi primul sfert al veacului următor în regiunile de la est de Carpaţi s-au desfăşurat însemnate evenimente de ordin politic şi militar, care au avut, fără îndoială, pentru populaţia locală românească de aici o serie de consecinţe, atît în domeniul social-economic, cît şi pe plan politic. Este vremea în care încep să se producă ultimele mari migraţii de populaţii dinspre est în această parte a Europei, evenimente în care un loc important îl vor avea pătrunderile ungarilor şi pecenegilor. În acest context, este cunoscut faptul că după anul 860 pecenegii aflaţi încă în zonele din nordul Mării Caspice sub presiunea uzilor încep să migreze spre vest <sup>81</sup>. În jurul anului 890 ungurii sînt atestaţi în Atelkuz, teritoriu aflat la vest de Bug şi Nipru, în stepele nord-pontice <sup>82</sup>. Din aceste părţi, ei vor iniţia unele atacuri către sud-vest, venind astfel în conflict cu ţaratul bulgar al lui Simion. Interesele politice ale Bizanţului în regiunile Dunării de Jos, abil apărute de împăratul Leon al VI-lea Filozoful (886—912), au canalizat iminentele conflicte militare, care se profilau în această parte a Europei, către o înfruntare între unguri şi bulgari. Ca urmare a înăsprii contactelor dintre cele două populaţii, ungurii trec Dunărea în anul 895 şi pustiiesc regiunile nord-estice ale Bulgariei. Ca răspuns la această incursiune bulgarii se aliază cu pecenegii. Aceştia atacă atunci sălăşurile ungarilor din Atelkuz şi, sub ameninţarea bulgarilor dinspre sud, maghiarii se retrag definitiv din aceste regiuni în anul 896 îndreptîndu-se spre Slovacia şi Cîmpia Tisei <sup>83</sup>. Fără îndoială, desfăşurarea acestor evenimente a afectat într-o însemnată măsură şi regiunile de la est de Carpaţi, consecinţele înfruntărilor de ordin militar petrecute aici resimţindu-se în aproape toate domeniile vieţii materiale şi spirituale ale populaţiei româneşti.

În acest cadru istorico-politic, probabil şi ca o consecinţă a unuia din evenimentele care au avut loc aici, credem că a putut fi ascuns tezaurul de la Răducăneni, dacă ţinem seama, fireşte, de cronologia relativă a pieselor care îl alcătuiesc.

<sup>81</sup> *Istoria României*, I. 1960, p. 766.

<sup>82</sup> *Ibidem*, p. 765—766.

<sup>83</sup> V. N. Zlatarski, *Istoriia na balgarskata daržava prez srednile vekove*, I. Sofia, 1927, p. 313, P. Diaconu, *Les Petchénègues au Bas-Danube*, Bucureşti, 1970, p. 11—13 şi bibliografia.

În altă ordine de idei, din prezentarea pieselor care îl compun reiese clar că unele din obiectele acestui tezaur sînt oiriginare din califatul arab abasid de la Bagdad. Este vorba în primul rînd de dirhemii și barele de argint. Cea mai mare parte a obiectelor de podoabă din tezaur și indeosebi cerceii și pandantivele sînt însă specifice regiunilor Dunării de Jos și Mijlocii și, într-o mai mică măsură, teritoriilor Europei est-centrale. Unele piese chiar sînt întîlnite numai în regiunile carpato-dunărene, deoarece au fost produse aici și au o arie de difuzare mai restrînsă. Prin urmare, spre deosebire de tezaurele din aceeași vreme cunoscute în regiunile prin care treceau drumurile comerciale arabe, care erau constituite de obicei din dirhemi ieșiți din curs și din bare de argint, în cea mai mare parte și din foarte puține obiecte de podoabă, tezaurul de la Răducăneni are, dimpotrivă, în componența sa foarte multe obiecte de podoabă și foarte puține piese arabe. În plus, este compus din obiecte de podoabă și piese vestimentare exclusiv feminine și nu în totalitatea lor numai din argint, și ci din bilon, potin sau bronz. Acestea ne fac să considerăm că tezaurul de la Răducăneni poate să constituie mai curînd o parte din averea unui cneaz sau a unui membru al familiei sale, decît bunurile unui negustor.

O parte din obiectele pe podoabă de la Răducăneni, așa cum am mai amintit, au fost produse local, unele însă au fost achiziționate prin intermediul schimburilor comerciale pe care, în general, locuitorii de aici le întrețineau permanent și activ cu lumea balcano-dunăreană. Tot prin intermediul schimburilor comerciale au fost probabil achiziționate, de către proprietarul tezaurului de la Răducăneni, și o serie de obiecte (dirhemii și barele), care pentru el aveau numai o valoare intrinsecă. Evident, prezența acestor obiecte orientale în zonele de la răsărit de Carpați este rară și prezintă un interes aparte. În afară de descoperirea izolată și sigură, deja amintită, a doi dirhemi arabi la Bosia-Iași, monedele arabe de la Răducăneni par să fie singurele și cele mai sudice piese monetare de acest fel din regiunile carpato-dunărene. Raritatea lor aici s-ar explica prin aceea că, în general, teritoriile de la nordul Dunării de Jos, în tot cursul mileniului I, ca și în primele secole ale celui următor, s-au aflat permanent în sfera de activitate a comerțului bizantin, fapt dovedit de importuri și de intensă circulație aici a monedei de bronz bizantină<sup>84</sup>. Se înțelege că negustorii arabi au evitat aceste regiuni unde concurența imperiului era deosebit de mare, astfel că și produsele arabe, întîlnite obișnuit pe marile drumuri comerciale care legau Orientul arab cu Europa răsăriteană și centrală, sînt foarte rare sau lipsesc chiar cu totul. Dealtfel, nu avem nici o știre și nici un indiciu arheologic despre existența vreunui drum comercial arab în aceste părți în secolele IX—XI e.n. Cu toate acestea, proprietarul tezaurului a putut, datorită probabil poziției sale sociale și politice, să-și procure unele piese de origine arabă (avînd însă numai o valoare intrinsecă), prin intermediul unor negustori locali sau bizantini care, în regiunile Ucrainei Subcarpatice, în zona cursurilor superioare ale Nistrului, Prutului sau Siretului au putut veni în contact cu o parte din produsele vehiculate de comerțul arab. Rarele descoperiri de factură arabă, cum sînt de exemplu dirhemii de argint din așezarea întărită de la Echimăuți<sup>85</sup>, aflată în regiunea

<sup>84</sup> C. Preda, SCIV, 23, 1972, 3, p. 375—413; D. Gh. Teodor, *op. cit.*, p. 79, 111.

<sup>85</sup> G. B. Fedorov, KSMoscova, 50, 1953, p. 110.

amintită, constituie o dovadă că există aici o zonă de interferență comercială, în care se puteau întîlni atît produse bizantine, cît și arabe sau de altă factură. Așa s-ar explica și prezența în secolele IX—X e.n. a unor produse bizantine în unele așezări din zona comerțului arab<sup>86</sup>.

Acceptînd ipoteza că descoperirea de la Răducăneni reprezintă o parte din averea unui membru al familiei unui cneaz local, putem sublinia, cu un argument în plus, existența unei stratificări social-economice care se produsese și începuse să se accentueze în această vreme în sinul obștilor sătetești locale, în cadrul unui larg și complex proces de feudalizare care cuprinsese întreaga societate românească carpato-dunăreană în cursul secolelor VIII—IX e.n., la fel ca și teritoriile vecine din această parte a Europei de sud-est.

## LE TRÉSOR DE RĂDUCĂNENI-IAȘI

### RÉSUMÉ

L'été 1969, sur le versant nord-est de la colline « Beșleaga », dans le quartier « Bazga » de la commune de Răducăneni (dép. de Iași), à la suite d'un déversement torrentiel, trois élèves ont découvert par hasard un trésor d'objets de parure, de pièces d'habillement, de barres et de monnaies.

Le trésor est composé de 59 pièces, dont 48 en argent, 9 en bronze et 2 en billon ou alliage. Elles peuvent être rangées en trois catégories : a) objets de parure et accessoires d'habillement ; b) lingots d'argent et c) monnaies.

a) *Les objets de parure et accessoires d'habillement* sont au nombre de 48, la grande majorité ouvragés dans les techniques du filigrane, de la granulation et du pressage.

*Boucles d'oreilles.* Cette catégorie comprend 22 exemplaires, qui ont été groupés en 6 types :

Type 1 (fig. 1/1 ; 2/1 — représenté par un unique exemplaire en bronze, à l'état fragmentaire ;

Type 2 (fig. 1/2 ; 2/2) — un seul exemplaire, en argent, à l'état fragmentaire ;

Type 3 (fig. 1/3—11 ; 2/3—11) — 9 exemplaires à pendentif en forme de grappe de raisins, tous en argent filigrané et granulé ;

Type 4 (fig. 3/1—3) — 3 exemplaires en argent granulé et filigrané ;

Type 5 (fig. 3/4—6) — 3 boucles d'oreilles ouvragées dans les techniques du filigrane, de la granulation et du pressage ;

Type 6 (fig. 3/8) — un unique exemplaire, coulé en bronze.

*Pendentifs.* 3 pendentifs, dont 2 du type en lunule, ouvragés en argent dans les techniques du filigrane et de la granulation.

*Perles.* 4 fragments en feuille d'argent, décorés de granules (fig. 6/5—7,10).

<sup>86</sup> G. F. Korzhuhina, *op. cit.*, p. 84—89, pl. VI/1—21 ; VII/1—16 ; VIII/1—37 ; O. Raticl, *Drevnioruski arheologiĭent pam'jatki na teritorii Zahidnih oblastei URSSR*, Kiev, 1957, p. 28—29, 41, 48—51, fig. 9, pl. XI/29—30 ; XI/6, 9, 15—16 ; A. Zakl, *op. cit.*, p. 307—308, 319—323, fig. 255, 269—270 ; G. B. Fedorov și G. F. Cebotarenco, *Pamjatniki drevnih slavjan*, Chișinău, 1974, p. 25, 80—83, fig. 1, 14, 16.

*Collier.* Un seul exemplaire, réalisé en argent à partir d'une barre simple, de section circulaire, pourvue d'un crochet et d'une boucle (fig. 6/1).

*Bracelets.* 2 pièces en barre de bronze, l'une entière, l'autre à l'état fragmentaire (fig. 6/2—3).

*Bagues.* 2 également, l'une en argent à monture de verre (fig. 3/10), l'autre simple, en billon (fig. 3/11).

*Accessoires d'habillement.* Il s'agit d'une boucle de ceinture en argent doré (fig. 4/4 ; 5/4), de 10 appliques également en argent doré (fig. 4/4—14 ; 5/5—14), d'une pince de ceinture en bronze (fig. 6/9) et d'un bouton en bronze à l'état fragmentaire (fig. 6/4).

b) *Barres (lingots) d'argent.* 4 barres d'argent pesant 40,43 g, 37,17 g, 19,36 g et 12,58 g (fig. 7/8—11 ; 8/8—11).

c) *Monnaies.* On a trouvé 7 monnaies (dirhems) arabes en argent, une émission du calife Al-Mansour (745—775), une émission du calife Al-Mahdi (775—785) et 5 émissions du calife Haroun Al-Rachid (786—809).

La majorité des objets de parure n'étant pas d'origine orientale, mais byzantine ou locale, l'auteur suppose que le trésor a appartenu à un knèze autochtone. Compte tenu de la chronologie relative des dirhems arabes en argent et, en particulier, des objets de parure, on peut considérer que le trésor a été enfoui durant la période comprise entre le dernier quart du IX<sup>e</sup> siècle et les deux premières décennies du siècle suivant, probablement en raison d'une des invasions des Hongrois ou des Petchenègues qui ont affecté aussi à cette époque les régions orientales du territoire de la Roumanie.

## EXPLICATIONS DES FIGURES

Fig. 1 Boucles d'oreilles en argent (2—12) et bronze (1). 1, type 1 ; 2, type 2 ; 3—11, type 3 ; 12, anneau simple.

Fig. 2 Boucles d'oreilles en argent (2—12) et bronze (1). 1, type 1 ; 2, type 2 ; 3—11, type 3 ; 12, anneau simple.

Fig. 3 Boucles d'oreilles et bagues en argent (1—6, 10), bronze (7—9) et billon (11—12). 1—3, type 4 ; 4—6, type 5 ; 8, type 6.

Fig. 4 Pendentifs et accessoires de ceinture en argent doré (1, 4—14), argent (2) et billon (3).

Fig. 5 Pendentifs et accessoires de ceinture en argent doré (1, 4—14), argent (2) et billon (3).

Fig. 6 Collier, perles, bracelets et accessoires d'habillement en argent (1, 5—8, 10) et bronze (2—4, 9).

Fig. 7 Monnaies arabes et lingots d'argent.

Fig. 8 Monnaies arabes et lingots d'argent.



## DESCOPERIRI PALEOLITICE LA CRASNALEUCA (COM. COTUȘCA, JUD. BOTOȘANI)

DE

M. BRUDIU

În cadrul amplelor cercetări de salvare întreprinse în ultimii ani de Institutul de istorie și arheologie „A. D. Xenopol” Iași, în zona lacului de acumulare de la Stinca-Ștefănești<sup>1</sup>, am efectuat săpături arheologice pe teritoriul localității Crasnaleuca (jud. Botoșani), în așezări aparținând epocii paleolitice.

Localitatea Crasnaleuca se află în sectorul mijlociu al Prutului, unde de mai multă vreme se cunosc numeroase dovezi de viață umană din epoca paleolitică<sup>2</sup>. În ultimele două decenii au fost făcute ample săpături la Iripiceni<sup>3</sup>, Mitoc<sup>4</sup> și Cotu Miculinți unde s-au descoperit bogate resturi de locuire paleolitică.

Din punct de vedere geomorfologic, cursul mijlociu al Prutului străbate aici o zonă epigenetică. Cercetările geomorfologice au stabilit existența unui sistem de șapte terase pentru această zonă, unele dintre ele având caracter local<sup>5</sup>. Pentru cercetările paleolitice prezintă interes prima terasă de 10—15 m și terasa a doua de 20—30 m, care au fost datate în perioada glaciațiunii Würm<sup>6</sup>.

În afară de terase, pentru cercetarea epocii paleolitice de aici mai prezintă interes și depozitele de loess situate pe versantul nordic al unor văi care debușează în Prut, cum este cel din bazinul Pîrîului Staniștei (sau Valea lui Mihai).

Cercetările efectuate în anii 1974 și 1977 pe teritoriul satului Crasnaleuca au dus la descoperirea mai multor puncte unde s-au identificat bogate resturi de locuire paleolitice, cele mai multe dintre ele aparținând gravetianului oriental.

În cele ce urmează vom prezenta succint descoperirile din punctele cercetate.

<sup>1</sup> Mulțumim pe această cale prof. M. Petrescu-Dîmbovița, conducătorul cercetărilor din zona Prutului mijlociu pentru încredințarea sectorului de la Crasnaleuca.

<sup>2</sup> Gr. Ștefănescu, *Relațiune sumară de lucrările Biroului geologic în campania an I, 1885*, 1, București, 1888, p. 20; I. Simionescu, *Acad. Rom. Publ. fond. Adamachi*, II, 7, București, 1902, p. 27—53; N. N. Moroșan, *AIGR*, 19, 1938, p. 5.

<sup>3</sup> Al. Păunescu, *Dacia*, N.S., 9, 1965, p. 5—31.

<sup>4</sup> C. S. Nicolăescu-Plopșor, N. Zaharia, *Materiale*, 5, 1959, p. 35; idem, *Materiale*, 6, 1959, p. 12; M. Blîrlî și M. Circumaru, *SCIVA*, 29, 1978, 4, p. 463—480.

<sup>5</sup> V. Băcăuanu, *Cîmpia Moldovei*, București, 1968, p. 148—149.

<sup>6</sup> *Ibidem*, p. 151.

## FALEZA PÎRIULUI STANIȘTEI

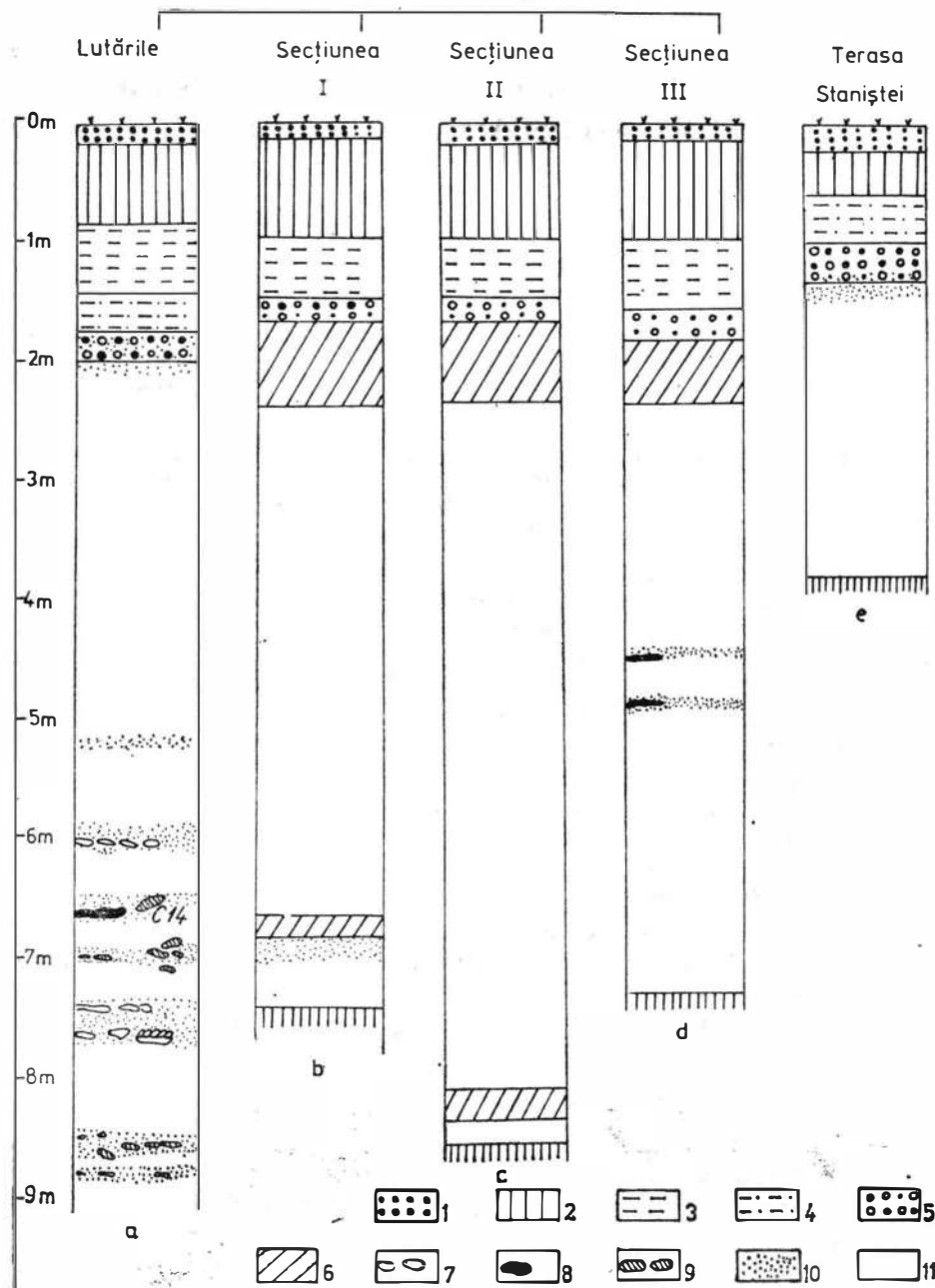

Fig. 1. Schemă stratigrafică a depozitelor de loess și a nivelelor culturale din așezările paleolitice de la Crasnaleuca: 1 sol vegetal; 2 sol cenușiu; 3 sol galben cu  $\text{CO}_3\text{Ca}$ ; 4 sol de tranziție; 5 sol galben închis; 6 sol fosil; 7 lespezi de gresie, 8 vetre; 9 oase; 10 nivel de cultură; 11 loess eolian.

## LA CARIERĂ

Punctul este situat la circa 0,500 km, sud-est de sediul C.A.P. Crasnaleuca, unde în ultimii ani s-a deschis o carieră pentru prundiș și nisip. Pentru cercetare am folosit malurile deschise rezultate din excavări, nefiind oportună taluzarea sau săpătura, deoarece materialele arheologice și paleontologice se găsesc dispersate în complexul fluvial (prundiș și nisip) al acestei terase și nu în depunerea eoliană, ca strat arheologic *in situ*.

Din punct de vedere geomorfologic ne găsim pe terasa a doua, unde stratigrafia se prezintă de sus în jos astfel : 1) solul vegetal, gros de 0,80 m ; 2) solul de tranziție gros de 0,70 m, în care se găsesc numeroase crotovine ; 3) depozitul de loes care atinge grosimi între 3,50—4 m ; spre bază acest depozit este mai nisipos, trecând spre un sediment de nisip cu granulație mare ; 4) depozitul de prundiș a cărui grosime nu a putut fi determinată, datorită condițiilor actuale de exploatare din carieră.

Materialul litic cules a fost descoperit în secțiunile deschise ale carierei și anume în stratul de nisip de deasupra prundișului. Piese se prezintă sub formă de așchii, unele cu retușe de rulare, altele cu retușe de prelucrare. Din punct de vedere al originii, așchiile provin fie din procesul de clivare naturală a silexului (fig. 2/1—3), fie din ateliere de cioplire (fig. 2/4, 5). Acestea din urmă prezintă talonul neted și un bulb proeminent, având retușe directe și alterne. La toate piesele se remarcă un lustru de rulare.

În același context a fost descoperită o piesă de formă aproximativ ovoidală, cu retușe de suprafață (fig. 2/6).

De asemenea menționăm că la partea superioară a stratului de prundiș au fost găsite resturi dintr-un fildeș și un molar de *Elephas* sp.

## FALEZA PÎRIULUI STANIȘTEI

La sud de satul Crasnaleuca, cursul meandrat al Prutului se abate mult spre versantul vestic al văii sale, de unde colectează debitele mai multor pîriișe cu direcții subsecvente. Unul dintre acestea, cu un debit mai mare, este Pîriul Staniștei, sau Pîriul lui Mihai. Încă dintr-o perioadă anterioară, probabil ultima glaciațiune, pîriul a sculptat o vale scurtă, dar cu talveg foarte înclinat, avînd o orientare est-vest. În cursul glaciațiunii Würm vîntul a depus un depozit masiv de loess pe versantul nordic al acestei văi, în timp ce versantul sudic a fost supus deflației care a menținut descoperite pînă astăzi cîteva stînci recifale. Firul apei a creat o faleză deschisă la baza acestui depozit de loess. Săpăturile s-au desfășurat în patru puncte (A,B,C,D) de-a lungul acestei faleze, care se găsește la 0,500 km nord de hotarul dintre localitățile Crasnaleuca și Horia.

Din punct de vedere stratigrafic situația de-a lungul falezei se prezintă astfel (fig. 1/a, b, c, d) : 1) sol vegetal, gros de circa 0,15 m ; 2) sol cenușiu nelevigat, gros de circa 0,80 m ; 3) sol galben cenușiu cu carbonat de calciu ; 4) sol de tranziție ; 5) sol galben închis ; 6) loess pulverulent cu carbonat de calciu, avînd grosimi variabile crescînd de la vest la est ; 7) la baza depozitului de loess depunerea devine mai roșcată, avînd

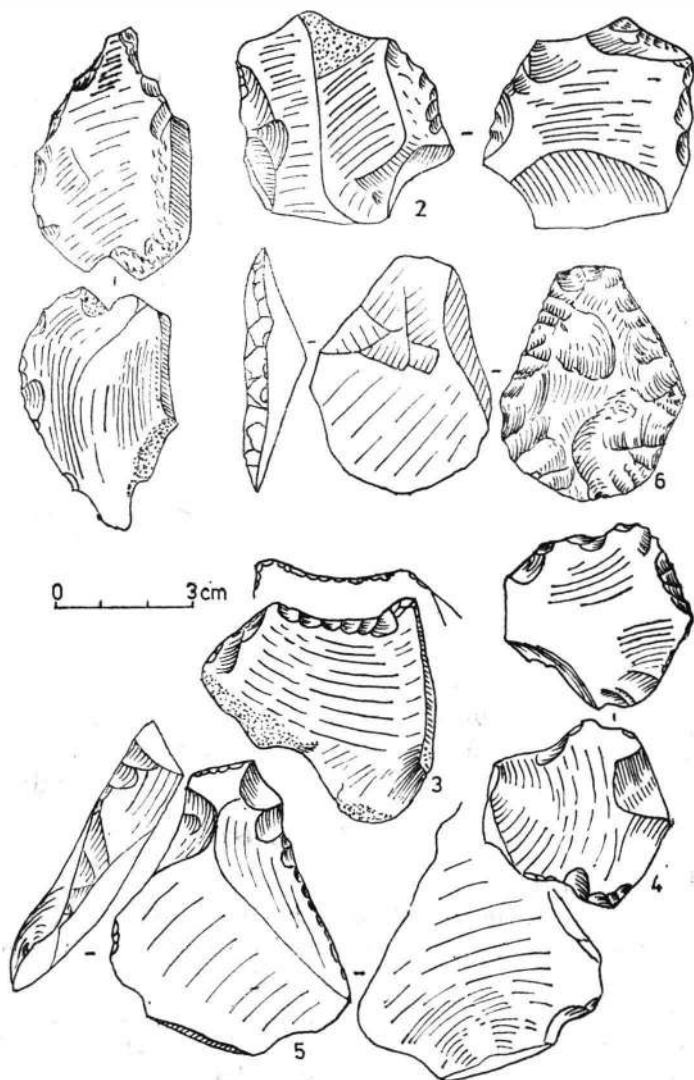

Fig. 2. La Carieră.

o gleisare pronunțată. Urmează mai jos, depozitele terțiare, formate din argile, stinci de calcar și silex crețacic.

Din depozitul de loess s-au cules probe de faună malacologică care au fost analizate de prof. Alexandru V. Grossu <sup>7</sup>. Cu această ocazie au fost identificate specii xerofile ca : *Succinea oblonga* Drapp, *Pupilla muscorum* Linne, *Helicopsis striata* O. F. Müller, specifice unui climat uscat de stepă.

<sup>7</sup> Mulțumim și pe această cale prof. Al. V. Grossu, pentru rezultatele comunicate.

## A. FALEZA PIRIULUI STANIȘTEI, PUNCTUL LUTĂRIA

Secțiunea a cuprins o suprafață de 60 m<sup>2</sup> care a fost săpată pînă la adîncimea de 10,50 m, punîndu-se în evidență opt nivele de locuire paleolitică, aparținînd culturii gravetianului oriental.

Nivelul I reprezintă ultima locuire paleolitică din depozitul de loess, fiind situat la adîncimea de 1,90—2,10 m, față de suprafața actuală a solului. Au fost descoperite două ateliere pentru prelucrarea silexului. Inventarul litic al acestui nivel este format din gratoare pe capăt de lamă, gratoar-burin, gratoar înalt, răzuitor pe așchie masivă și răzuitoare nucleiforme.

După un strat steril de loess pulverulent, gros de cca. 3 m, la adîncimea de 5,10—5,30 m a fost descoperit al doilea nivel arheologic, în care s-a găsit un atelier, așchii și nuclee epuizate, bucăți mici de cărbuni.

Cel de-al doilea nivel de locuire a fost descoperit la adîncimea de 5,90—6,10 m. Inventarul arheologic este format din oase sparte, bucăți de cărbune, un atelier de prelucrare a silexului cu nicovală de gresie, nuclee. S-a găsit un gratoar pe capăt de lamă și o lamă cu creastă (fig. 3/6, 7) precum și un nucleu piramidal cu planul de lovire drept, fiind exploatat, de jur împrejur, caz unic în săpăturile de la Crasnaleuca.

Cel de-al patrulea nivel se găsește la adîncimea de 6,60—6,75 m. În acest nivel a fost descoperită o vatră cu multă arsură și cărbuni. În apropierea acesteia se aflau oase, deșeuri din prelucrarea silexului, unelte și lespezi de gresie. Ca unelte s-au găsit: un străpungător dublu pe așchie, un gratoar, pe lamă cu retușe oblice, un gratoar pe așchie și un răzuitor (fig. 3/2—2—5). Silexul de culoare fumurie provine din cariera deschisă a Piriului Staniștei. Rezultatul analizei de C<sub>14</sub> ne oferă data de 17486±220 î.e.n. (Bln — 1443).

Al cincilea nivel de locuire se află la adîncimea de 7 — 7,15 m și este reprezentat de o vatră, în cuprinsul căreia s-au găsit oase, o lespede de piatră, un răzuitor pe așchie masivă, o lamă cu marginea retușată abrupt (à dos), lucrată parțial (fig. 3/1—8), un gratoar pe așchie cu trei scobituri (encoche) și bulgări de rășină fosilizată.

Al șaselea nivel situat între 7,40 m — 7,75 m adîncime este reprezentat de numeroase resturi de faună (maxilare, coaste, epifize), și de ateliere (lespezi de gresie, așchii de prelucrare). Unul din ateliere ocupă o suprafață rotundă cu diametrul de 0,50 m avînd grosimea stratului de așchii de 8 cm).

Cel de-al șaptelea nivel descoperit la adîncimea de 8,40 m—8,60 m a oferit un atelier format din numeroase așchii de prelucrare. În jurul acestuia se aflau resturi faunistice corodate și un maxilar de bovidue.

Ultimul nivel (niv. 8) se află la adîncimea de 8,80—8,85 m și este situat la partea inferioară a depozitului de loess. În acest nivel s-au găsit pete mici de arsură, lespezi de gresie, un craniu, probabil de cal. A apărut de asemenea un atelier de prelucrare a silexului, care ocupă o suprafață de aproximativ 1 m<sup>2</sup>.

Din punct de vedere cultural toate nivelele de locuire de la Piriul Staniștei — punctul Lutăria (A), de la Crasnaleuca aparțin culturii gravetianului oriental.

Săpătura a continuat pînă la adîncimea de 11 m, atîngînd solul roșcat, gleisat de la baza depozitului.

## B. FALEZA PÎRIULUI STANIȘTEI, SECȚIUNEA I

Săpătura se află la 40 m sud față de punctul Lutăria (A). În această secțiune au fost descoperite trei ateliere. Nivelul arheologic se găsește la adâncimea de 7 — 7,30 m, la baza depozitului de loess. Silexul este de culoare fumurie, fiind procurat din depozitul cretacic secționat pe pîriul Staniștei. Suprafața săpată este de 15 m<sup>2</sup>.

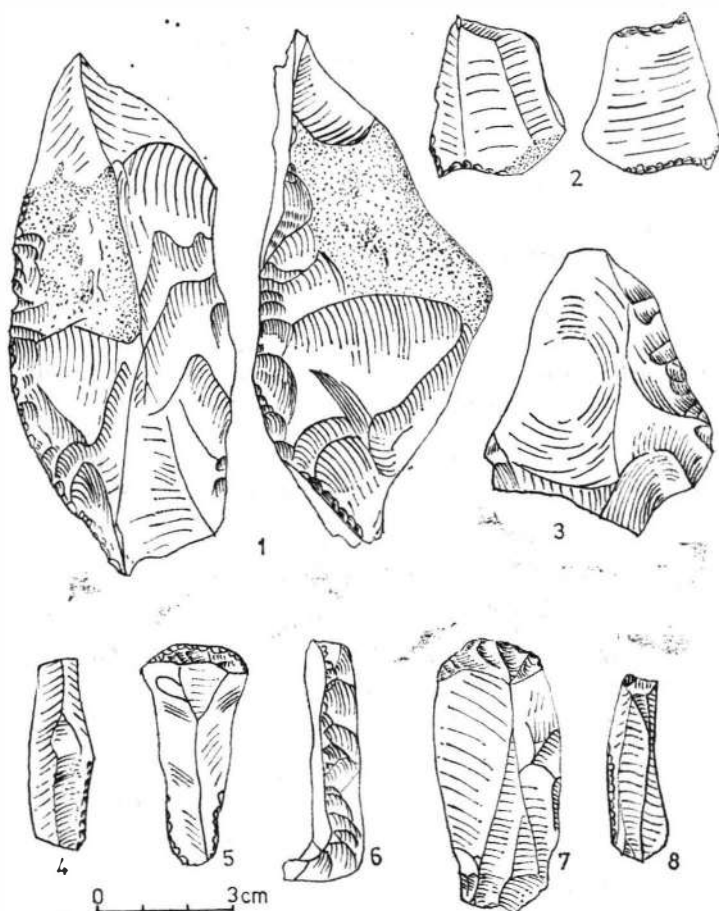

Fig. 3. Faleza Pîriului Staniștei. Lutărie.

În primul atelier s-a găsit o mare cantitate de oase sparte și numeroși molari de ren. Materialul litic este reprezentat de două lame cu creastă (à crête) rezultate de la reactivarea planului de lovire a nucleelor, prin lovitori laterale (fig. 4/7, 8) gratoare pe capete de lame și așchii (fig. 4/4, 5) și două lame cu latura retușată abrupt (à dos) (fig. 6/9, 14).

În atelierul II s-au descoperit o lamă cu latura retușată abrupt (à dos) (fig. 4/3), un gratoar circular pe așchie și două răzuitoare, din care unul pe așchie masivă cu cortex (fig. 4/1, 2) și un gratoar pe capăt de lamă

(fig. 6/5). Printre piesele litice s-au găsit resturi sfărîmate de faună și cîțiva molarî de ren.

Atelierul III este situat la aceeași adîncime cu celelalte două și avea în plus o lespede de gresie și o mare cantitate de deșeuri de silex și oase sparte în jurul pietrei, care a fost utilizată, probabil, ca nicovală.

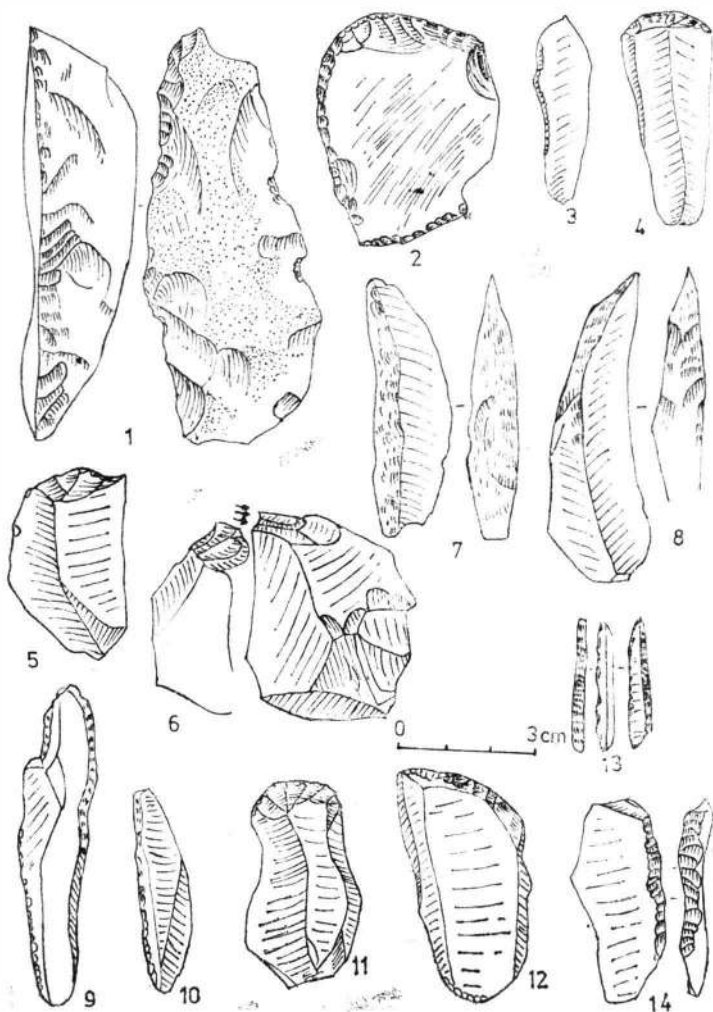

Fig. 4. Faleza Piriului Staniștei. Secțiunile I (1—5, 7—9, 14) și II (6, 10—13).

#### C. FALEZA PÎRIULUI STANIȘTEI, SECȚIUNEA II

Secțiunea este situată la 15 m vest de cea prezentată anterior. A fost săpată o suprafață de 9 m<sup>2</sup>. Nivelul de locuire paleolitic se află tot la baza depozitului, la adîncimea de —8,60 m. S-au găsit și aici resturile unui ate-

lier de prelucrare a silexului, numeroase oase sfărimate și cițiva cărbuni. Materialul litic este reprezentat de gratoare, din care unul pe capăt de așchie, altele pe capăt de lame (fig. 4/11) și unul nucleiform, la care se adaugă un gratoar-burin (fig. 4/12), o lamă retușată abrupt (à dos) (fig. 4/10), un burin diedru asimetric (déjeté) (fig. 4/6) și un vîrf de tip zis „La Gravette” (fig. 4/13).

Obiectele cele mai importante descoperite în această secțiune sînt din os. Unul dintre acestea este un vîrf de lance cu dimensiunile din  $15 \times 1,5 \times 1$  cm. El este oval în secțiune și are două caneluri pe ambele fețe, care se termină în apropierea virfului. Lipsește capătul de la bază datorită ruperii pe direcție transversală (fig. 11/1). Prezența acestui vîrf în cadrul complexului de locuire poate fi pusă în legătură cu recuperarea lui din corpul unui animal vînat, deoarece s-au găsit numeroase resturi osteologice care indică consumarea vînatului pe acest loc. Piesa este în stare fosilizată.

A doua piesă din os reprezintă un metatarsian principal (*tertium*) perforat, provenind de la un cal (*Equus caballus*, Linn), în stare fosilizată. Acesta are lungimea de 27 cm și este găurit în apropierea articulației extremității distale; acțiunea de găurire a fost executată atît pe partea anterioară, cit și pe partea posterioară, fapt care se deduce din marginile mai largi ale găurii pe cele două suprafețe. În procesul găuririi a fost atinsă și baza crestei mediane a articulației distale, pe ambele părți. Piesa a fost descoperită în poziție verticală, cu extremitatea distală în jos (fig. 11/2).

#### D. FALEZA PÎRIULUI STANIȘTEI, SECȚIUNEA III

Locul acestei secțiuni se află la 45 metri în amonte pe Piriul Staniștei, față de secțiunea prezentată anterior. Depozitul de loess este mai subțire față de zona din apropierea Prutului.

Primul nivel de locuire paleolitică a fost găsit la 4,40 m adîncime. Materialul litic este format din gratoare pe capăt de lame și așchii, burine pe trunchiere dreaptă și un străpungător (fig. 5/1—14; 6/1, 4, 7, 8). Roca folosită este silexul cretacac de culoare albastră. S-au găsit și cîteva așchii din menilit. În complexul acestui nivel s-au descoperit puține urme de vetre, dar au apărut numeroase oase sfărimate și cîteva lespezi de piatră, precum și bulgări de rășină fosilizată și pigment roșu.

Nivelul al doilea a apărut la 4,80 m adîncime. S-au găsit vetre mai consistente, cu urme de arsură neagră. Materialul litic este format din silex albastru și fumuriu. Piese tipice reprezintă gratoare pe capăt de lamă, răzuitoare pe așchii macrolitice, un burin pe trunchiere concavă retușată și un răzuitor pe așchie nucleiformă. S-a descoperit un gratoar pe așchie și un vîrf de tip zis „La Gravette”, ambele lucrate din menilit (fig. 6/2, 3). Suprafața săpată în această secțiune a fost de 22 m<sup>2</sup>. Se poate astfel afirma că prin cele patru secțiuni din faleza Piriului Staniștei s-a căutat să se urmărească stratigrafia complexă a acestei mari stațiuni paleolitice care se întinde de-a lungul a peste 100 de metri.

## TERASA STANIȘTEI

Una din așezările paleolitice intens locuite se găsește pe terasa a doua, în punctul Staniștea la circa 0,200 km nord de hotarul dintre localitățile Crasnaleuca și Horia. A fost săpată o suprafață de 80 m<sup>2</sup>, descoperindu-se două ateliere de cioplire.

Stratigrafia se prezintă astfel : 1) sol vegetal (cernoziom) nelevigat, gros de 33—40 cm ; 2) sol cenușiu gros de 40—45 cm, în care se găsesc numeroase așchii paleolitice, antrenate la acest nivel datorită deranjamentelor atribuite locurilor din eneolitic și epoca geto-dacică ; 3) sol gălbui deschis de tranzație, cu multe crotovine, avînd grosimea de 40—50 cm ; 4) sol galben închis ; 5) stratul de loess cu grosimea de 1,90 m — 2 m. La partea lui superioară se găsesc atelierele paleolitice ; 6) nisip cu pete vinete ruginii (fig. 1).

*Materialul litic* se află la baza stratului de tranziție (4) și la partea superioară a loessului (5) la o adîncime de 1,50—1,60 m. Inventarul pre-

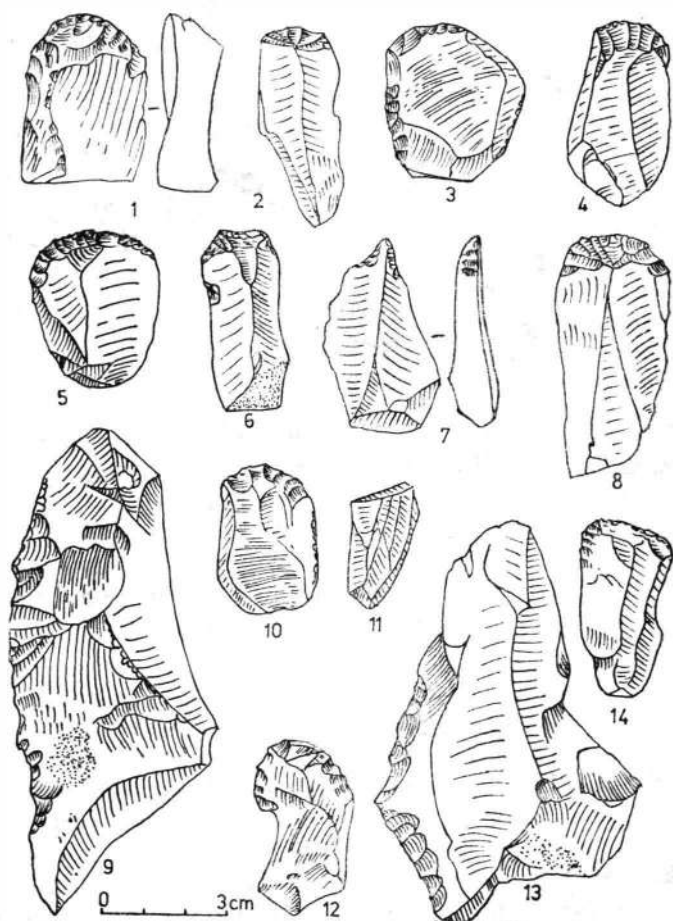

Fig. 5. Faleză Pirlului Staniștel. Secțiunea III.

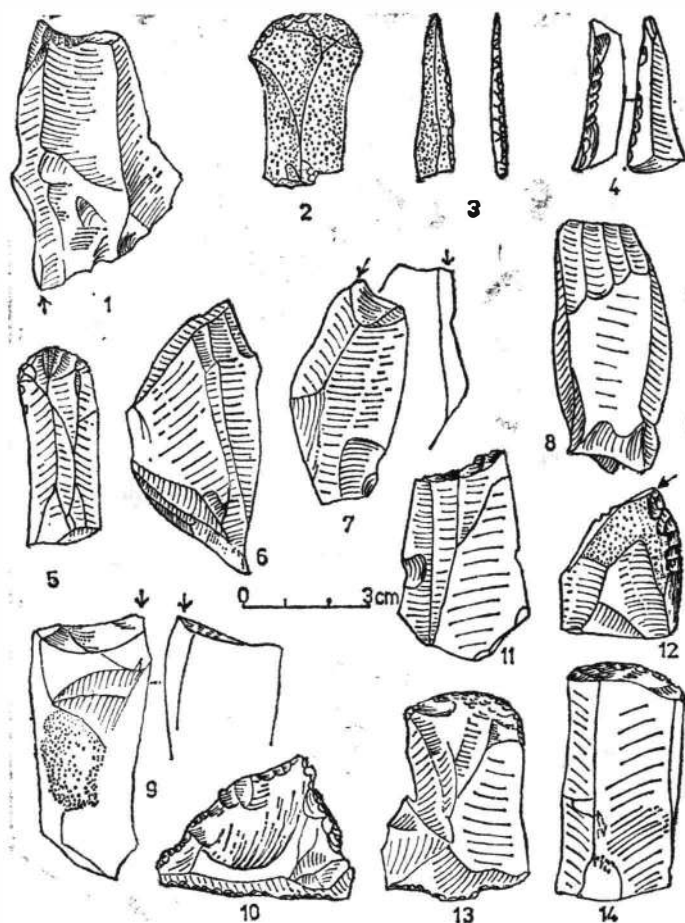

Fig. 6. Faleza Piriului Stanleş, secţiunea III (1-4, 7-8) şi Malul Roşu (5, 6, 9-14).

zintă un caracter macrolitic. În repertoriul tipologic se găsesc următoarele categorii de unelte : gratoare pe lame (fig. 7/3, 4 ; 9/8), gratoare pe aşchie nucleiformă (fig. 8/8), gratoare pe aşchie (fig. 8/5 ; 9/6, 13/1) ; gratoare nucleiforme (fig. 7/2 ; 10/4, 9) ; gratoare burin (fig. 7/14 ; 9/9 ; 10/2) burine diedre déjeté (fig. 8/2 ; 10/5, 6) ; burine diedre de unghi (fig. 7/9 ; 9/5 ; 10/7) ; burine diedre drepte (fig. 7/8, 13 ; 10/8) ; burine pe trunchiere oblică şi convexă retuşată (fig. 7/12 ; 8/7 ; 10/3, 13) ; lame şi lamele retuşate abrupt (à dos) (fig. 7/10 ; 8/10 ; 10/11) ; lame retuşate pe una sau ambele laturi (fig. 7/5, 6 ; 8/9, 11 ; 10/12) ; străpungătoare (fig. 7/11 ; 9/10).

O categorie de unelte care apare în serie (11 exemplare) o reprezintă rabotul lucrat pe nuclee cu un plan înclinat formind un unghi ascuţit (sub  $45^\circ$ ). Uneori pe partea ventrală (suprafaţa planului de lovire) s-a dat o lovitură laterală pentru reactivarea laturii active (fig. 7/1, 7). La unele dintre raboturi au fost retuşate şi marginile laterale (fig. 7/1). Tot asemănătoare cu raboturile, ca origine, este şi categoria gratoarelor nucleiforme (15 exemplare), care se întâlneşte în cele două ateliere.

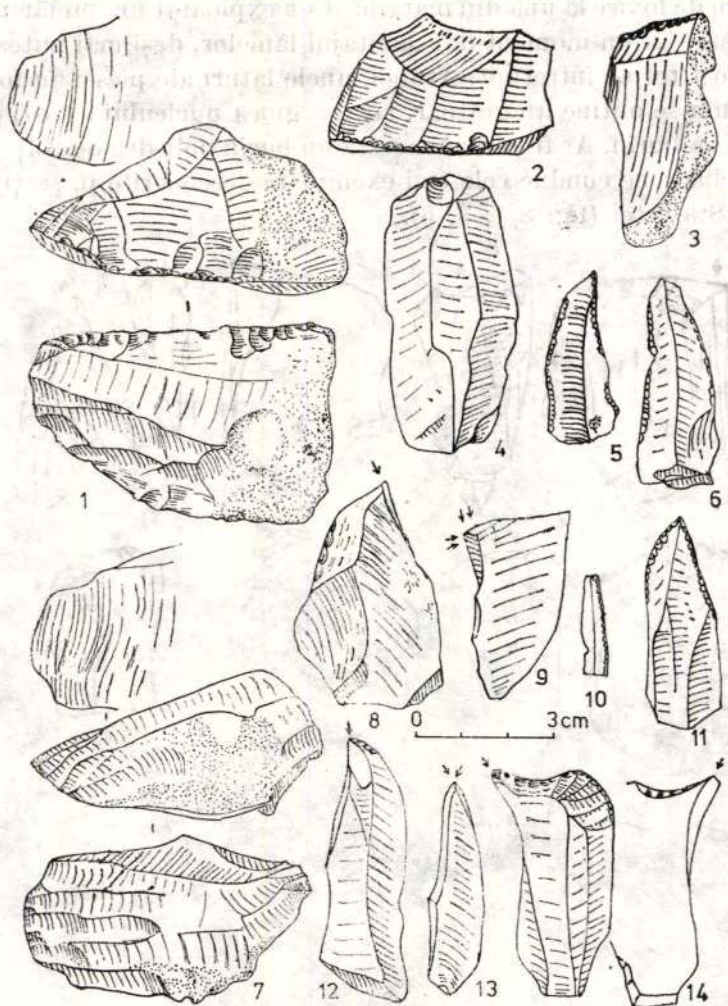

Fig. 7. Terasa Stanlștel.

Din această grupă a gratoarelor nucleiforme fac parte unele piese denumite în literatura sovietică de specialitate, unde au fost studiate mai de mult, „Klinovidnyj” (sub formă de pană). Acestea au o mare răspîndire în paleoliticul superior, pînă în Siberia. Cronologic, ele apar la nivelul Siuren I, continuă în stratul mijlociu și superior de la Kostenki I, și durează pînă în paleoliticul tîrziu <sup>8</sup>. Caracteristica unor asemenea gratoare nucleiforme este aceea că sînt lucrate pe așchii masive, cărora li s-a creat

<sup>8</sup> M. V. Panickina, *Archeologiceskil Sbornik*, 1, 1959, p. 58.

cite un plan de lovire la una din margini și s-a exploatat un număr mare de lame înguste. La un moment dat debitajul lamelor, deși mai putea fi continuat, a fost totuși întrerupt. Atunci, unele laturi ale piesei au fost retușate pentru a se obține un gratoar, iar marginea nucleului a fost, credem, utilizată și ca burin. Ar fi în cazul acesta un burin poliedru de colț. La astfel de concluzie ne conduc cele trei exemplare descoperite în secțiunea de pe terasa Staniștei (fig. 8/1, 3, 6).

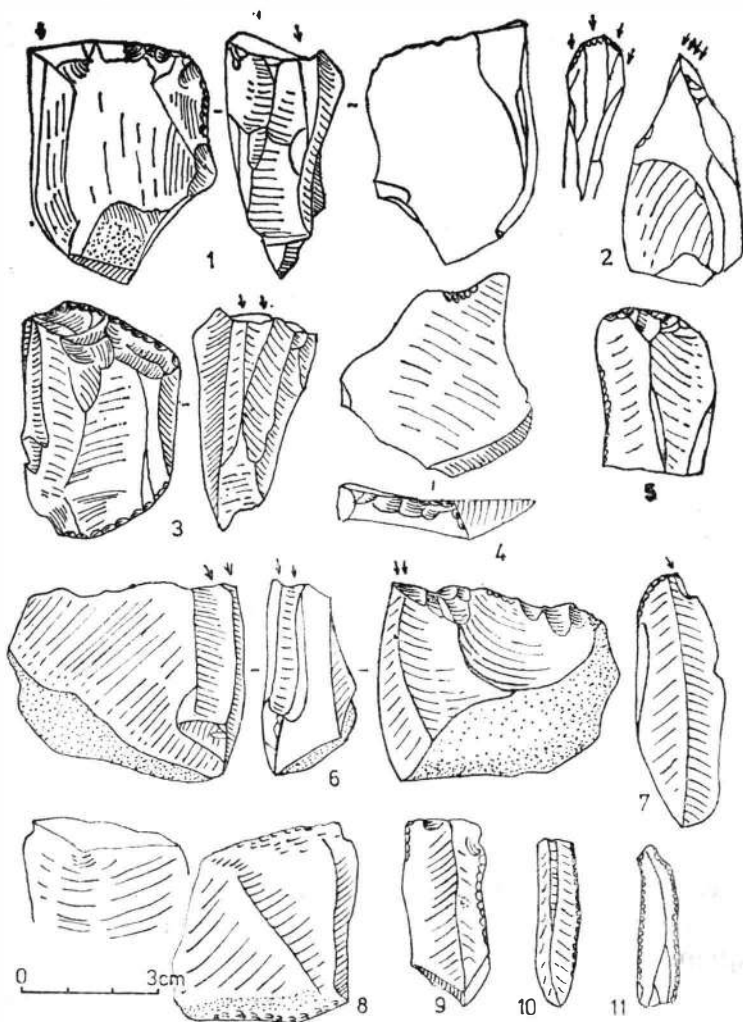

Fig. 8. Terasa Staniștei (1—3, 5—11) și Malul Roșu (4).

Silexul este de culoare albastră, care ulterior a căpătat o patină puternică de culoare albă. Deșeurile de atelier se conturează în mici zone de 3—4 m<sup>2</sup>. Tot debitajul are caracter macrolitic.

Inventarul litic prezintă următoarele tipuri :

Denumirea pieselor	Numărul pieselor	%
Gratoar pe capăt de lamă	3	3,7
Gratoar dublu (pe lamă)	1	1,2
Gratoare carenate	2	2,5
Gratoar carenat tipic	1	1,2
Gratoare pe aşchle	1	1,2
Gratoare nucleiforme	15	18,3
Raboturi	11	13,4
Gratoare-burin (pe lame)	2	2,5
Gratoar-burin pe aşchle nucleiformă	3	3,7
Burin diedru median (simplu)	2	2,5
Burin diedru median (multiplu)	6	7,3
Burin pe aşchle retuşată	2	2,5
Burin diedru lateral (déjeté)	2	2,5
Burin diedru lateral	2	2,4
Burine pe lamă trunchiată oblic retuşată	4	4,9
Piesă esquillée	1	1,2
Străpungătoare	4	4,9
Vîrf de tip zls „La Gravette”	1	1,2
Lamele retuşate abrupt (à dos)	8	9,7
Lame retuşate abrupt (à dos)	5	6
Lamă trunchiată oblic şi retuşată	1	1,2
Lamă cu creastă (à crête)	5	6
<b>TOTAL</b>	<b>82</b>	<b>100</b>

La piesele tipice menţionate se mai pot adăuga cîteva tipuri care pot fi definite ca semiproduse de atelier şi anume : 20 aşchii de la reactivarea nucleului, 7 aşchii nucleiforme, 87 lame, 20 aşchii cu retuşe de folosire, 7 nuclee.

### MALU ROŞU

Pentru a urmări stratigrafia depozitului de loess de la Piriul Staniştei a fost săpată o secţiune de 12 m<sup>2</sup> în faleza Prutului unde s-a taluzat un nal deschis. Situaţia stratigrafică este identică cu cea de la Piriul Staniştei.

Materialul arheologic se află la adîncimea de 1,40 m — 1,50 m (faţă de suprafaţa solului) şi era alcătuit din : nucleu cu două planuri înclinate, gratoare, burine pe trunchiere retuşată drept şi burine diedre pe aşchii (fig. 6/5, 6, 9—14). Întregul inventar aparţine gravetianului oriental final.

Nucleele prezintă, în general, unul sau două planuri de lovire care sînt fie drepte, fie oblice. Activitatea intensă de exploatare a nucleelelor este dovedită atît de numărul mare de deşuri de atelier, cît şi de cele două categorii de piese care provin de la reactivarea planurilor de lovire ale acestora, după uzarea marginii lor : lamele cu creastă (à crête) şi aşchiile (fig. 8/4 ; 9/47). Această reactivare se făcea fie printr-o lovitură perpendiculară pe suprafaţa nucleului, în apropiere de planul de lovire (fig. 9/3), deta-

șindu-se astfel o așchie care poartă retușele de uzură ale vechiului plan, fie printr-o lovitură laterală zonei de exploatare, dată în dreptul marginii uzate a planului nucleului (fig. 9/2 a, 2b), obținându-se astfel lama cu creastă (à crête). În primul caz, așchia are retușe indirecte (de pe suprafața dorsală spre cea ventrală) (fig. 9/1a, 1b).

Din punct de vedere cultural și cronologic aceste complexe paleolitice aparțin gravetianului oriental, iar cele de la partea superioară a depozitului de loess (pleistocen) pot fi atribuite fazei finale a acestei culturi. Referitor la așezarea de pe terasa Staniștea, trebuie să mai amintim și

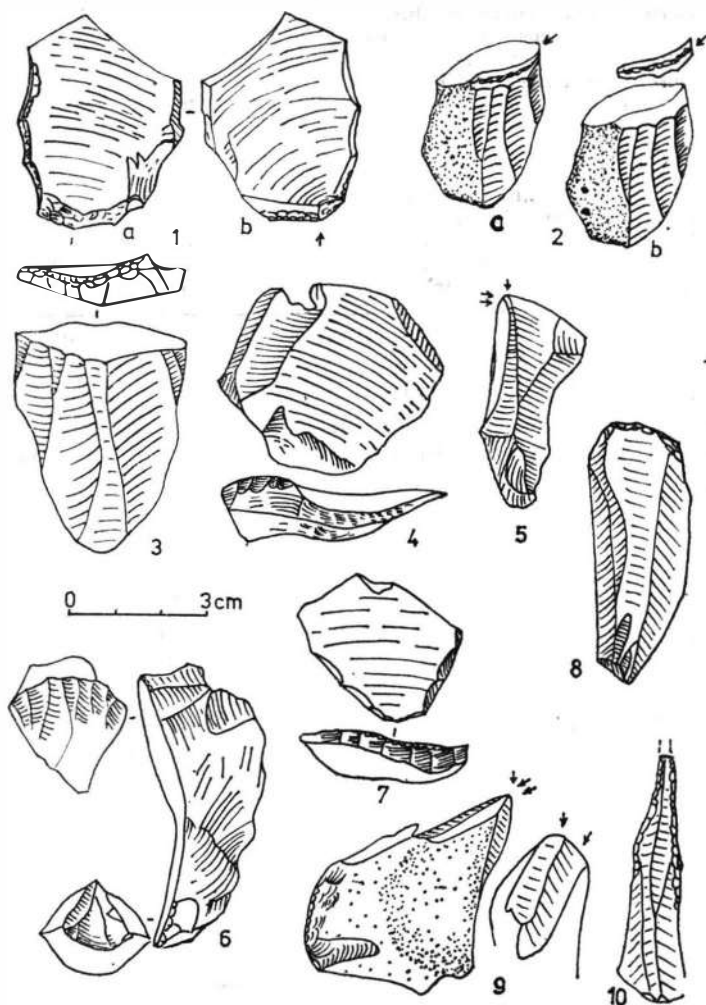

Fig. 9. Terasa Staniștea (5, 6, 8—10) și Malu Roșu (1—4, 7).

cîteva caracteristici ale acestei terase care are faleza orientată spre nord-est, avînd o pantă abruptă cu numeroase pinze acvifere și unele alunecări dintr-o perioadă recentă. În sistemul teraselor din zona ce reprezintă terasa a II-a, avînd o poziție dominantă față de împrejurări, încît putem spune că toate aceste trăsături, care alcătuiesc o ambianță ecologică specifică gravetianului final de pe valea Bistriței și din Podișul Moldovei, vin să confirme încă o dată apartenența culturală a acestei așezări la gravetianul oriental final. Cercetările de la Crasnaleuca aduc astfel date noi pentru cultura gravetianului oriental din Moldova.

Fără a avea date palinologice asupra depozitului de loess de la Piriul Staniștei, dar pe baza stratigrafiei prezentate, a complexelor arheologice și a datei absolute de  $17\,486 \pm 220$  i.e.n. obținută pentru unul din cele opt

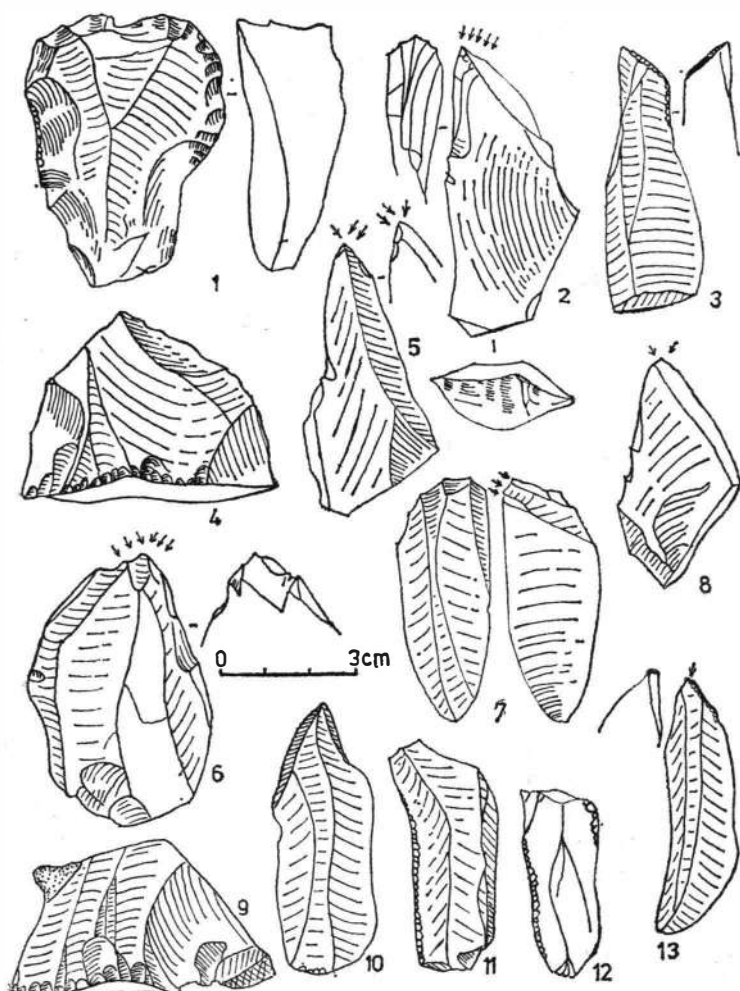

Fig. 10. Terasa Staniștei.

nivele de locuire paleolitică de la Faleza Pîriului Staniștei (Lutărie) considerăm că depozitul respectiv s-a format în stadiul Würm III.

Depozite adăpostite similare, cu nivele de cultură gravetiană și datînd din aceeași etapă climatică au fost găsite și în alte zone, cum ar fi pe Nistru în cunoscutele stațiuni Molodova II și Molodova V; Menționăm că nivelul VI de la Molodova V a fost datat la  $16750 \pm 200$  <sup>9</sup>. Alte depozite de loess se cunosc în bazinul Desnei, la Pușcari și Mezin <sup>10</sup>.

În legătură cu geocronologia acestui depozit considerăm că nu trebuie procedat mecanic în ceea ce privește determinarea vechimii nivelului arheologic după poziția stratigrafică. Dacă nivelul arheologic de la Pîriul Staniștei — secțiunile I și II se găsește la baza depozitului (—8 m) nu

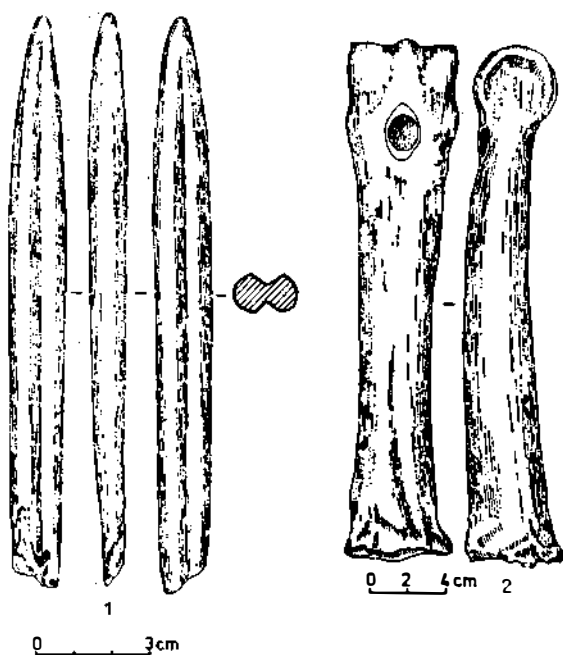

Fig. 11. Faleza Pîriului Staniștei. Secțiunea II.

înseamnă că este mai vechi decît nivelul de 17486 ani din secțiunea de la Lutărie, situat la adîncimea de 6,60 m. Noi considerăm că nivelul de la Pîriul Staniștei II este mai nou decît nivelul de la Lutărie datat la 17486 ani î.e.n., deoarece tipul virfului de suliță din os a fost datat în complexe din zona Nistrului într-o perioadă cuprinsă între 11600 și 15000 de ani <sup>11</sup>. Prin urmare, formarea depozitului adăpostit de loess nu a fost constantă

<sup>9</sup> A. P. Černiș, *Paleolit i mezolit Pridnestroviia*, Moscova, 1973, tab. 21.

<sup>10</sup> P. I. Borlskovskij, MIA, Moscova, 40, 1953, fig. 86; I. G. Šovkopljias, *Mezinskaia stojanka*, Klev, 1965, fig. 6.

<sup>11</sup> A. P. Černiș, *op. cit.*, tab. 21.

pe întregul lui cuprins, iar secțiunile viitoare vor confirma, probabil, acest fapt.

Virful de lance din corn din secțiunea II de la Piriul Staniștei reprezintă prima unealtă de acest tip descoperită în gravetianul oriental, situat la est de Prut. Între acestea menționăm exemplarele din stațiunile de la Rașcov 7<sup>12</sup> și Mezin. Canelurile au fost create pentru a facilita mai curînd scurgerea singelui și nu pentru a încadra lame, sau a da armei stabilitate în zbor, cum au presupus unii cercetători<sup>13</sup>.

Prelucrarea osului și cornului în cadrul gravetianului oriental, mai ales în zona de la răsărit de Carpați, este binecunoscută. Unele dovezi au fost găsite la Ambrosievka, Gonți, Molodova II<sup>14</sup> și Molodova V, precum și în stațiunea Stîncă Ripiceni, pe Prut<sup>15</sup>, unde, pe lângă uneltele din os sînt cunoscute și cele din corn. Nu departe de aici, la Cotu Miculinți<sup>1</sup>, au fost descoperite recent, în faleza pîriului Gîrla Mare, mari ateliere de prelucrare a oaselor și coarnelor de reni.

Piese de la Crasnaleuca au unele caracteristici care le fac unice pînă acum în toată aria gravetianului oriental. Astfel, virful de lance este lucrat din corn, în timp ce toate celelalte de la Rașcov 7 și Mezin sînt de fildeș. De asemenea în celelalte așezări nu se cunoaște pînă în prezent nici un alt exemplar de metatarsian sau alt os perforat; de obicei s-a preferat perforarea coarnelor sau a unor obiecte din fildeș șlefuit.

În concluzie, cercetările de la Crasnaleuca<sup>17</sup> au adus importante date asupra epocii paleolitice, confirmîndu-se existența paleoliticului inferior final, precum și bogate vestigii aparținînd culturii gravetianului oriental din Moldova. În legătură cu această cultură se poate spune că la Crasnaleuca a fost un centru puternic de locuire, în mai multe etape, așa cum este cazul la Faleza Pîriului Staniștei, în special punctul Lutărie. Patrimoniul culturii gravetianului oriental din așezări deschise s-a îmbogățit cu dovezi privind prelucrarea osului și a cornului, precum și cu un bogat inventar litic rezultate din ateliere și importante resturi faunistice care ne ajută atît pentru cunoașterea faunei de la sfîrșitul pleistocenului, cît și pentru înțelegerea modului de viață a omului din această perioadă.

Cele două ateliere de prelucrare a silexului aparținînd gravetianului final de pe terasa *Staniștea I* au pus în evidență un inventar litic complex, o tehnică a debitajului de atelier mai bine precizată decît în alte stațiuni. Tot în această așezare se remarcă prezența străpungătoarelor, care, așa cum s-a relevat, reprezintă asimilarea unor elemente din aria magda-

<sup>12</sup> G. V. Grlgorleva, KS, Moscova, 137, 1973, p. 70—73.

<sup>13</sup> *Ibidem*.

<sup>14</sup> I. G. Botez, *Annales scientifiques de l'Université de Jassy*, 17, 1931—1932, 3—4, p. 397—471.

<sup>15</sup> N. N. Moroșan, Dacia, V—VI, 1935—1936, p. 2—21.

<sup>16</sup> M. Brudiu, SCIVA, 31, 1980, 1, p. 13—22.

<sup>17</sup> Pe teritoriul acestei localități se mai cunosc unele descoperiri întîmplătoare. Vezi M. Bitiri, SCIV, 12, 1961, 2, p. 335—336, pl. 2/1—10.

lenianului. Situații similare au fost întâlnite și în alte așezări ale gravetianului oriental final din Moldova<sup>18</sup>.

## RECHERCHES PALÉOLITHIQUES À CRASNALEUCA (COM. COTUȘCA, DÉP. DE BOTOȘANI)

### RÉSUMÉ

Les recherches archéologiques dans le site de Crasnaleuca ont été faites en 1974 sous forme de fouilles et de sondages.

Au lieu-dit «La Carieră» on a découvert des éclats à retouches par prélèvement et d'usage, provenant de la partie supérieure du dépôt de gravier de la deuxième terrasse du Prut, qui date de la période du Würm.

Les fouilles pratiquées dans la zone de Staniștea ont fourni des données importantes sur la culture du gravettien oriental de Moldavie. Au lieu-dit «La Lutărie» on a trouvé huit niveaux d'habitat appartenant au gravettien oriental. Le plus important est le niveau IV (fig. 1), par le matériel lithique spécifique pour le gravettien oriental qu'il renferme, dans le contexte d'un foyer avec restes de charbon dont l'analyse a daté ce niveau d'habitat : Bln-1443 : 19460 ± 220 B.P. (17486 ± 220 B.C.). La fouille n'a pu parvenir à épuiser le dépôt de loess jusqu'à sa base.

Dans les sections pratiquées à Piriul Staniștei (I—II), le niveau archéologique est située vers la base du dépôt de loess, où l'on a mis au jour de nombreux vestiges d'industrie et de faune. Dans la II<sup>e</sup> section de Piriul Staniștei on a découvert une pointe de sagaie en os à cannelures, ainsi qu'un métatarsien de cheval, perforé vers son extrémité distale. Ces pièces représentent les premiers témoignages de l'industrie de l'os dans un établissement de terrasse appartenant au gravettien oriental de Moldavie. Le silex utilisé pour l'industrie provient des alentours immédiats de la falaise du Prut.

Dans la III<sup>e</sup> section de Piriul Staniștei on a découvert deux niveaux d'habitat, où sont apparus de nombreux vestiges d'une industrie d'atelier, des foyers, des dalles de grès. Le roc employé pour cette industrie est le silex du Prut, bleu, provenant d'un autre secteur de la rivière, auquel s'ajoutent quelques éclats et outils en ménilite.

Sur la terrasse de Staniștea on a fouillé une surface de 80 m<sup>2</sup> où l'on a découvert deux ateliers renfermant un riche débitage produit par l'industrie, ainsi que 82 outils. Les restes de faune font défaut. Parmi l'outillage lithique découvert en ce point on relève des grattoirs sur éclats nucléiformes du type «Klinovidnyi», qui sont spécifiques pour une vaste aire du gravettien oriental.

Quant à la technique du débitage, on constate que pour réactiver le plan de frappe des nucléus deux procédés ont été employés : 2) par détachement d'une lame à crête ; 2) par détachement d'un éclat représentant le plan usé de nucléus.

<sup>18</sup> C. S. Nicolăescu-Plopșor, Alexandru Păunescu, Florea Mogoșanu, Dacla, N. S., 10, 1966, p. 62; M. Brudiu, *Paleoliticul superior și epi-paleoliticul din Moldova*, București, 1974, p. 49.

## LÉGENDE DES FIGURES

Fig. 1. Schéma stratigraphique des dépôts du lœss et des niveaux de culture des établissements paléolithiques de Crasnaleuca. 1 sol végétal; 2 sol cendré; 3 sol jaune avec  $\text{CO}_2\text{Ca}$ ; 4 sol de transition; 5 sol jaune foncé; 6 sol fossile; 7 dalles en pierre; 8 foyers; 9 os; 10 niveau de culture; 11 lœss éolien.

Fig. 2. La Carieră.

Fig. 3. La falaise de Pîrlul Staniştel. Lutărie.

Fig. 4. La falaise de Pîrlul Staniştel. La Section I (1—5, 7—9, 14) et la section II (6, 10—13).

Fig. 5. La falaise de Pîrlul Staniştel. La section III.

Fig. 6. La falaise de Pîrlul Staniştel, la section III (1—4, 7, 8) et Malu Roşu (5, 6, 9—14).

Fig. 7. La terrasse de Staniştea.

Fig. 8. La terrasse de Staniştea (1—3, 5—11) et Malu Roşu (4).

Fig. 9. La terrasse de Staniştea (5, 6, 8) et Malu Roşu (1—4, 7).

Fig. 10. La terrasse de Staniştea.

Fig. 11. La falaise de Pîrlul Staniştel, la section II.



# VETERANI ET CIVES ROMANI MICIENSES

DE

I. I. RUSSU

Unul din aspectele organizării și desfășurării vieții provinciale în Dacia romană, de importanță deosebită pentru romanismul carpato-danubian (care însă nu s-a bucurat de suficientă atenție în istoriografie), este prezența și activitatea intensă în cadrul societății „daco-romane” a unei categorii de (foști) militari de elită ce purtau numele colectiv de *veterani*, alături de numeroasele formații militare active staționate între hotarele provinciei (*limes*). Aici, majoritatea militarilor (dar nu ofițerii superiori: *legati augusti, praepositi, praefecti, tribuni*) erau puternic legați de locuri și de localități, de oamenii pământului pe care au umblat și activat ori luptat timp de 2—3 decenii, și de care unii nu s-au despărțit niciodată. În chip firesc, militarii din serviciul activ al armatei romane din Dacia își duceau întreaga existență în funcție de unitățile lor combatante sau de pază-ordine, fără a fi însă deloc izolați de mediul civil al provinciei, de vastul proces al muncii și producției, de circulația bunurilor materiale și culturale, adică de ansamblul formelor de viață și dezvoltare a societății și romanității locale. Dar cei care au stat în contact mai îndelungat, strâns și adâncit cu populația civilă a provinciei Dacia erau „foștii militari”, veteranii, legați majoritatea dintre ei chiar de locurile unde se stabiliseră, integrați organic în societatea provincială, în orașele și satele cu proprietăți rurale (*villae rusticae*, ferme agricole, mari centre de exploatare agrară).

Ostașii romani care și-au încheiat stagiul activ legal și obligatoriu în armată se numeau *veterani* (*veteranus* „om vechi, îmbătrinit”; variantă fonetică populară *vetranus*, din care direct românescul *bătrîn*)<sup>1</sup>, după ce au fost lăsați la vatră (eliberați din serviciul activ) cu onoruri, prin formalitatea ceremonioasă *missio honesta*, o sărbătoare importantă pentru

<sup>1</sup> Despre *veterani*: RE, S. IX (1962), col. 1 597—1 609 (A. Neumann); A. v. Domaszewski, *Die Rangordnung des römischen Heeres*, ed. a II-a, de B. Dobson, Bonn, 1967, passim; R. Cagnat, *L'armée romaine d'Afrique et l'occupation militaire de l'Afrique sous les empereurs*, Paris, 1892, p. 478—491 (les vétérans), ed. a II-a, 1912. Despre militarii-veterani în Dacia cîteva observații sumare ale superficiale la V. Cristescu, *Istoria militară a Daciei romane*, București, 1937, p. 226—232. Etimologia apelativului *veteranus*: A. Walde, *Lateinisches etymologisches Wörterbuch*, ed. a III-a de J. B. Hofmann, Heidelberg, II, 1954, p. 776—777. Forma populară sincopată în inscripții latine mai tirzîl (cîteva exemple: H. Mihăescu, *Limba latină în provinciile dunărene ale imperiului roman*, București, 1960, p. 234—235; *La langue latine dans le sud-est de l'Europe*, București — Paris, 1978, p. 174 și 303) *vetranus*, ca și în inscripții grecești οὐστράωνός (un exemplu din Tracia, *Inscriptiones Graecae in Bulgaria repertae*, G. Mihailov, nr. 1 101, altul din Mysla-Scythia Minoră, St. Cl. 8, 1966, p. 227; din Chersonesus Taurica — Crimeea, *Inscriptiones orae septentrionalis Ponti Euxini*, B. Latyšev ed. II, I, nr 484; exemple din Egipt, Klio, Berlin, 52, 1970, pl 191 ș.a.). Din Dacia Inferior, D. Tudor, *Oltenia romană*, ed. a III-a, București, 1968, p. 355—357, ed. a IV-a, 1978, p. 342—344.

ostași, ca și pentru întreaga lor unitate și garnizoană : avea loc o paradă, se înălțau altare zeilor în cinstea împăratului, era citită *epistula missoria*, fiind înminate diplomele militare individuale (copiile-livrete de bronz după decretul-lege imperial pentru armata auxiliară a provinciei respective) acordind auxiliarilor-necetățeni (*peregrini*) *civitas Romana* lor și familiilor ce aveau la data eliberării (soție, copii, toți urmașii) ; se restituiau celor interesați *pecuniae militiae* (economii în bani), se repartizau premiile și loturile de pământ noilor cetățeni și proprietari. Veteranii, persoane prestigioase și bine înstărite, aveau ca atare o sumedenie de obligații cu caracter familial și social (de ex. tutorat, curatelă etc.), dar și de natură materială, pecuniară față de colectivitatea în care s-au integrat, față de camarazii, colegii, de oameni săraci, ca și obligații rezultind din vechile lor relații personale ostășești, dar mai ales prin poziția lor proeminentă social-juridică și materială (majoritatea mari proprietari agricoli și de sclavi). Dar obligația de serviciu militar nu era încheiată efectiv și definitiv pentru vechii militari cu cei vreo 20 sau 25 de ani (uneori chiar mai mulți) serviți sub drapel și încheiați solemn prin *missio honesta* ; căci 4 sau 5 ani cel puțin după aceea militarii erau datori să mai stea permanent la dispoziția comandamentului unității lor, ca un fel de „rezerviști”.

Ostașii-veterani puteau să-și aleagă liber locul preferat unde să se stabilească, determinați de considerente și interese personale social-familiale, de vechile relații, evident și de alte motive și obiective. Cum indică descoperirile epigrafice, dintre veteranii ieșiți din armatele Daciei, foarte puțini emigrează în afara provinciei carpato-danubiene ; de ex., dintre cele vreo 32 diplome militare ale acestei provincii, numai 3—4 au fost duse de titulari, pierdute și descoperite în alte zone ale imperiului, majoritatea unor asemenea acte de cetățenie și identitate fiind descoperite în Dacia, aproape de castrarele auxiliare sau chiar în interiorul lor, lângă care mulți veterani și-au continuat viața „civilă”, mai ales în *canabae* și orașul dezvoltat din ele (dovadă a legăturilor profunde dintre ei și familiile, urmașii lor cu unitatea militară de proveniență). Mulți veterani (mai ales din legiuni și trupe speciale de elită) se stabileau în orașe-localități cu sau fără garnizoană — ocupind adesea funcții municipale și magistraturi de oarecare importanță ; alții însă plecau la țară, ca proprietari de pământ și de sclavi, chiar ca mari „fermieri”. Unele grupe de veterani erau *deducti* (colonizați) în orașe organizate de autorități (în Dacia un singur exemplu de acest fel de *colonia* : Ulpia Traiana Dacica), unde ei aveau — în chip firesc, ca peste tot — rolul de protagoniști în masele locuitorilor cetățeni sau necetățeni (*peregrini*) ai zonei provinciale.

Veteranii erau grupați uneori în asociații ce aveau o mare importanță pentru viața și relațiile sociale întreținute de foștii militari, după ieșirea lor din cadrele active ale armatei. În statul roman al ordinei și disciplinei aspre, asociațiile veteranilor trebuiau să se integreze în legalitatea oficialității. Scopul urmărit de asociațiile camaraderesti era în primul rind întreținerea unui spirit de solidaritate pentru într-ajutorare, asigurarea celor necesare înmormintărilor, cultul morților, ceremonii ocazionale și alte manifestări colective : sacrificii, întruniri, praznice-banchete, ședințe cu caracter profesional, manifestări religioase pentru zeitățile ocrotitoare (mai ales *Iupiter* „cel prea bun și mare”, *Fortuna Augusta*, *Mars*), ori în cinstea împăratului și a împărăției romane. Organizarea asociațiilor de

veterani nu se deosebea de colegiile civile : cu *patroni* și *patres* (bărbați mai în vîrstă), conducători ai asociației. De regulă, conducerea o avea un *magister* (sau doi *magistri*), cum apar în fruntea obștei din micile localități militar-civile (de ex. la Apulum, CIL, III, 1 008 „*Fortunae Aug(ustae) sacr(um) et Genio Canabensium, L. Silius Maximus v[et(eranus)] leg(io-nis) I Ad(iutricis) p(iae) f(idelis)*), *magistra(n)s primus in Can(abis)*” etc.; la Micia mai multe epigrafe, din care se analizează mai de aproape patru piese, infra, nr 1 — 4); alți slujbași ai comunității de veterani erau : *cura-tores, quaestor, actor, scriba* etc.

Pe aproape întreaga întindere a provinciei carpato-danubiene se întîlnesc documente epigrafice sau indicații precise (mai ales epitafuri) cu texte laconice, dar concrete și de valoare, despre veteranii stabiliți și activi aici, ostași de rînd, subofițeri (gradați) și chiar unii ofițeri, centurioni, decurioni, cam puțini din ordinul ecvestru („a militiis”), dar — cum s-a relevat — nu ofițerii de rang înalt (generalii, *legati augusti, procuratores*), care după încheierea misiunii și carierei ascendente la nivelul comandamentelor și al guvernatoratului provinciei, plecau spre sud și vest, stabilindu-se în zone mai calde, cu deosebire în Italia și la Roma de unde pleaseră majoritatea dintre ei. Dar s-a spus și e binecunoscut că marea mulțime a militarilor Daciei romane erau mult mai puternic legați de acest pămînt carpato-danubian în care au jucat un rol militar-politic, social-organizatoric și economic de prim rang, ca cei mai dinamici și zeloși vehiculatori și păstrători ai romanității în provincie.

Cel mai tipic și semnificativ caz de veterani grupați în mari asociații camaraderesti și cetățenești (de *cives Romani*), unde aveau rolul principal, menționați epigrafic în frunte, este în Dacia de sud-vest la Micia (Vețel, jud. Hunedoara), un puternic castru cu garnizoana formată din trei unități auxiliare : *Ala I Hispanorum Campagonum, Cohors II Flavia Commagenorum* și *Numerus Maurorum Miciensium*, — cetate avînd destinația de a închide accesul „barbarilor” (mai ales sarmați-iazgyi și daci liberi din vest) către provincia Dacia, dar și pentru asigurarea circulației și comunicațiilor în această direcție pe Mureș în jos și legătura cu cîmpia Tisei — Pannonia<sup>2</sup>. Din marea cetate-cazarmă și așezarea civilă dezvoltată pe întinsa arie din teritoriul satelor actuale Vețel, Vulcez și Herepea a rămas o vastă zonă arheologică, cu descoperiri numeroase, de o bogăție și varietate impresionante, în fruntea cărora se plasează în mod tradițional inscripțiile. Dintre acestea patru monumente epigrafice atestă pe *veteranii* și *cetățenii romani Miciensi*, necesar a fi reexamineate aici în ordinea apariției în bibliografie, respectiv cu rectificarea și elucidarea textelor (în cea mai mare parte : foarte degradate, greu de citit) și restabilirea lor în limitele posibilităților

<sup>2</sup> Castrul Micla (Vețel), la vest de orașul Deva, pe malul stîng sudic al Mureșului, avea laturile de 360 × 180 m; ACMIT, 1930—1931, p. 3—43 (C. Dalcoviciu); Christescu, *op. cit.*, p. 133—135. Săpături mai recente cu numeroase și variate descoperiri importante în anii 1966—1977: SCIV, 19, 1968, 4, p. 685; ActaMN, 5, 1968, p. 423—430; Sargetia, 5, 1968, p. 88—92; Dacia, N.S., 12, 1968, p. 430, 13, 1969, p. 520—521, 14, 1972, p. 355, 17, 1973, p. 381; D. Tudor, *Orașe, trguri și sate în Dacia romană*, București, 1968, p. 120—129; Sargetia, 7, 1970, p. 43—56 (O. Floca — L. Mărghitan; p. 45 planul castrului, p. 53 ceramică dădică din castru); Muzeul național (București), 1, 1974, p. 247—257 (C. C. Petolescu — L. Mărghitan, țigle și cărămizi stampilate: *leg. XIII Gem., Ala Campagonum, Coh. II Fl. Commagenorum*).

documentare actuale. Sînt dedicații făcute unanim și exclusiv lui *Iupiter Optimus Maximus*, suprema zeităte a împărăției și a lumii romane, în primul rînd a poporului roman, a statului, ca cea mai răspîdită, avînd prinosuri-inscripții nenumărate pe întreaga întindere a imperiului.

1. — *Altar votiv* de augit-andesit suriu (din cariera Uroi, lîngă Simeria), înalt de 109, lat 32, grosime 32 cm; litere de mărimi variabile între 5 și 3 cm; dosul altarului nu este lucrat decît sumar („din mare”, piesa fiind evident destinată a fi adosată la un perete în local ori sanctuar). Capitelul are pe fața principală o imitație de fronton cu acroterii și rozetă, avînd profilatura simplă, obișnuită, la fel ca baza; scriere rudimentară, rustică, întreaga suprafață a monumentului fiind mult corodată și degradată, dar textul poate fi restabilit integral; descoperit pe la 1913 de un plugar, altarul a fost achiziționat de profesorul B. Jánó și dus la Orăștie (liceu), de aici în Muzeul județean Hunedoara, Deva; fig. 1.

*Dolgozatok az erdélyi Múz. — Travaux Mus. de Transylv. (Cluj), IV 1913, p. 261* (B. Jánó, cu precizarea „ugyancsak Veczellen Zászlóczl Juon találta a másik emléket is”; lectura corectă în afară de r. 2 *VET CVR*); *ACMIT, 1930—1931, p. 40, nr. 12* (C. Dalcoviciu, cu indicația „înde illata în museum Lyclen in oppido Orăștie [Broos] In capite: aetoma cum acroterilis et rosa. Descripsit Jánó B., Dolg., IV 1913 cum imagine [foto]. Litteris malis”; lectura în r. 2 *VET (eranorum) CVR(ia) MICIENS (ium,-is)* și remarca „lectio sat certa. Magni momenti est veteranorum curiam extitisse Miclae, cui praeuissent magistri. Memorantur veterani CIL, III 1375, 1382, 1383, 1384 (?), 6267, 7871”); *AISC, IV 1944, p. 318* (idem: „In r. 2 s-ar putea ceti și *V(eterani) ET C(i)V(es) R(omani)*, cu toate că nici *VET(eranorum) CVR(ia)* nu este exclusă; cf. ILS, 6847, 2473 etc.”); *AnnEp, 1931, 121* „vet(eranorum) (cur(ia))”, 1933, 11.

Lectura reală și integrală este :

*I(ovi) O(ptimo) M(aximo)*  
*v(eterani) et c(i)v(es) R(omani)*  
*M i c i e n s (es)*  
*p e r A u r (elium)*  
 5 *A l p i n u m*  
*e t C l a u d (ium)*  
*N i c o m a e (dem)*  
*m a g(i s t r o s)*  
*v(otum) s(olverunt) l(ibenter) m(erito)*

*T r a d u c e r e :* „lui Iupiter cel prea bun și mare, veteranii și cetățenii romani Miciensi, prin Aurelius //5// Alpinus și Claudius Nicomae(des) magistri (primari), făgăduința făcută (zeului) au împlinit cu dragă inimă după merit”.

2. — *Altar votiv* de augit-andesit de Uroi, 82 × 38 × 26 cm, litere înalte între 4 și 3 cm; ligaturi r. 3 *A + N, O + N, r. 4 V + M*. Cîmpul inscripției este încadrat sus de capitel cu ornamente din semipalmete, cu profilatură corectă la fel ca baza, execuție destul de modestă, dar ceva mai reușită decît piesa precedentă. Descoperit în teritoriul comunei Vețel, în locul numit „La Hotară” (propr. Aron Brate), la sud de linia ferată și de castrul Micia; în același punct: resturi de ziduri, fragmente de co-

loane din construcții ș.a. vestigii romane care au justificat presupunerea că aici se afla un templu-sanctuar, posibil chiar al zeului adorat în inscripție, Iupiter cel prea bun și mare. Muzeul județean Hunedoara, Deva ; fig. 2.



Fig. 1. Altar dedicat Iovi Optimo Maximo în numele Micienseilor de către Aurelius Alpinus și Claudius Nicomedes magistri (Muzeul județean Hunedoara, Deva).



Fig. 2. Altar dedicat Iovi Optimo Maximo în numele veteranilor și a cetățenilor romani de către C. Antonius Crispinus magister pagi Miciensis (Muzeul județean Hunedoara, Deva).

*Sargella* (Deva), I, 1937, p. 64—65, fig. 1 foto (O. Floca).

*I(ovi) O(ptimo) M(aximo)  
vet(erani) et c(ives) R(omani)  
per C(aium) A(ntonium)  
Crispinum  
5 m a g(istrum) p(agi) M(iciensis)*

**Traducere:** „lui Iupiter cel prea bun și mare, veteranii și cetățenii romani, prin Caius Antonius Crispinus, magister al *pagus*-ului Micia (au pus prinosul)”.

Remarcabilă în această dedicație (față de precedenta) este apariția unui singur „magister”-primar, care era un personaj proeminent demult cunoscut și chiar prestigios-celebru în localitatea romană de pe malul Mureșului inferior: un fost decurion în *Ala II Pannoniorum*, autor al

unui prinos în numele său personal pentru cei trei împărați : „Imp(erato-ribus) L(ucio) Septimio Severo p(io) Per(tinaci) et M(arco) Aur(elio) Anton(ino) aug(ustis) et L. Sep(timio) [Ge]tae caes(ari), C. Antorius Crispinus vet(eranus) ex dec(urione) al(ae) Pan(noniorum) d(onum) d(e-dit)”, CIL, III, 1375. După „pensionare” și retragere, fostul decurion din Ala II Pannoniorum (cu garnizoana în castrul Gherla, jud. Cluj)<sup>3</sup>, a plecat de aici spre sudul provinciei stabilindu-se în *canabae* (ori *pagus*) de lângă castrul Micia, unde ca militar de elită a jucat un rol social proemi-nent : *magister*-șef al întregii comunități militaro-civile. Potrivit acestei din urmă piese epigrafice în cinstea celor trei împărați romani, este datat și altarul pus de Antonius Crispinus în numele veteranilor și al cetățenilor Micieni : în jurul anului 200 e.n.

3. — *Altar votiv* de augit-andesit, 70 × 39 × 29 cm, litere înalte între 40 și 35 mm ; ligaturi r. 2 *E* + *T* (bis), r. 4 *V* + *M*, *E* + *T*, *O* + *R*. Capitelul este complet mutilat, tocit, ornamentația nu se poate cunoaște și nici bănuie din ce consta ; suprafața scrisă e corodată și „spălată” adînc de ani și veacuri, aproape de nerecunoscut în câteva locuri (fapt ce explică caracterul șovăielnic al încercărilor de lectură și erorile acceptate succesiv în anii 1910, 1944, 1960) ; profilatura bazei este simetrică și corectă, bine păstrată, fiind din vechime ceva mai mult „protejată” de pămîntul sau ruinele în care a fost îngropat altarul votiv, sau chiar în lacul din Avrig (unde a stat vreun veac și jumătate). Muzeul Brukenthal, Sibiu ; fig. 3.

În inventarul Muzeului Brukenthal (Sibiu, unde a intrat piesa prin a. 1905, nr. 7203 ; adusă din parcul castelului Brukenthal din Avrig), eminentul muzeograf sibian Mauricius v. Kimakovitz a notat „der Inschriftstein dürfte nach dem Material zu schliessen aus der Gegend von Veczel stammen”, fapt ce s-a confirmat nu numai prin materialul-rocă, ci prin conținutul textului epigrafic ; *Klio*, X, 1910, p. 504 (G. Téglás : „Ara aus Aranyer Augitandesit. Der Stein war bis in die letzte Zeit hinein an einem Teich in Felek [Freck, Avrig, jud. Sibiu] verwendet, wohin ihn im 18. Jh. Baron S. Brukenthal aus Micia verbringen liess”, evident, dar cu falsă lectură în r. 2—4 „viell. *N(umerus) B(ritanorum) C(ohors) R(aetorum)/pro sal(ute)/ v(icanorum) M(IC)iensium SV/ORVMQ(ue)”) ; AnnÉp*, 1911, nr. 40 ; *ACMIT*, 1930—1931, p. 40, nr. 13 (C. Daicoviciu, „ara ex lapide augit-andesit ; rep. Miclae, extat Cibiului [Sibiu] în museo Brukenthal ; *N(um.) B(ritanorum) etc.*) ; *AISC*, IV, 1944, p. 317, nota 1 (idem, „*I O M/ VET ET CR[M]/ PER T AVR/ VERVM ET CL(?) / FORT MAG/V S L M*”) ; *Omăgiu lui C. Daicoviciu*, București, 1960, p. 346—348, fig. 5 desen — foto M. Macrea, cu vreo trei erori de lectură, explicabile cu starea rea în care se prezintă cîmpul inscripției : în r. 2 „*v(e)t(erani)*” în loc de *VET (E + T ligatură)*, r. 4 „*(e)t*” în loc de *ET (ligat.)*, „*C(alum) Q(uinctium?)*” în loc de *COR, O + R ligat.*, cum este în realitate ; restul e bun).

*I(ovi) O(ptimo) M(aximo)*  
*vet(erani) et c(ives) R(omani) M(icienses)*  
*per T(itum) Aur(elium)*  
*Verum et Cor(nelium)*

5 *Fort(unatum) mag(istros)*  
*v(otum) s(olverunt) l(ibenter) m(erito)*

**Traducere :** „lui Iupiter cel prea bun și mare, veteranii și cetățenii Micieni, prin Titus Aurelius Verus și Cornelius Fortunatus magistri, făgăduința (făcută zeului) au împlinit bucuroși după merit”.

<sup>3</sup> Despre castrul și așezarea civilă romană de lângă Gherla, v. documentarea și bibliografa complete în broșura *Dacia și Pannonia Inferior în lumina diplomei militare din anul 123*, de I. I. Russu, București, 1973, p. 19—35, 67—81.

4. — *Altar votiv* de piatră calcaroasă, 70 × 26 × 25 cm, litere înalte 4 și 3 cm; este cel mai degradat din serie, avînd coroziuni și mutilări din antichitate și mai ales din anii cît a stat sub cerul liber (în parcul feudal la Mintia, jud. Hunedoara) ce l-au făcut de nerecunoscut ca lectură și semnificație (în afară de r. 1 cu numele zeității *I O M* și parțial r. 4 antroponim *Quintus*); a fost descoperit prin anii 1840 undeva în ruinele Miciei și dus la conacul feudal din Mintia (est de Veșel), unde a fost văzut și copiat de medicul A. Fodor (Deva), de Neigebaur, Mommsen ș.a. Muzeul județean Hunedoara, Deva; fig. 4.



Fig. 3. Altar dedicat Iovi Optimo Maximo în numele Micienilor de către T. Aurelius Verus și Cornelius Fortunatus magistri (Muzeul Brukenthal, Sibiu).



Fig. 4. Altar dedicat Iovi Optimo Maximo în numele veteranilor și a cetățenilor romani de către M. Ulpius Quintus (Muzeul județean Hunedoara, Deva).

Textul e defectuos în manuscrisul lui Fodor (pl. V); la J. F. Neigebaur, *Dacien aus den Ueberresten des classischen Alterthums* ... (Kronstadt — Brașov), 1851, în trei versiuni p. 55, nr. 19 „I O M / MET ET C. / ... ER MVE / IN NV ...”, nach Dr. Fodor; p. 58, nr. 41 auf einem Altar I.O.M. / ... ET ET / LRMVI. / ... LNTVV, am 3. Juli 1847 zu Némethi bei dem Grafen Gyulai vom Verfasser abgeschrieben”, p. 59, nr. 46 („auf einem 2 Fuss 2 Zoll hohen Altar von Sandstein .. I.O.M / ETETIVS / GERMA .F / ... LNTV ...”); Archiv für Kunde Österreichischen Geschichtsquellen, III, p. 188; M. J. Ackner — F. Müller, *Die römischen Inschriften in Dacien* (Wien, 1865), nr. 220 (după Neigebaur, p. 55, nr. 19), apoi nr. 222 „I O M / AET ETIV / PER MVN. / QVINTVS / ...” și lectura „Iovi Optimo Maximo Aeterno Etilius Aper(?) Minucius, Quintus ...”; Th. Mommsen, în CIL, III, 1352 „Marosnémeti apud comitem Gyulai, I O M / ETETO / L. ROMVL / QVINTVS / .... Descripsi. Exhibent Fodor, schedae musei Vindobonensis, Neigebaur” și lectura „I(ovi) o(ptimo) m(aximo) [a]eteto (? aietetô? graec). L. Romul(ius) Quintus”. Din ultima lectură a lui Mommsen, este de reținut ca valabil numai r. 1 și 4; restul trebuie reconsiderat, adică rîndurile 2—3 și 5.

Un control atent permite restabilirea lecturii din r. 2 — 4 (5), astfel :

I(ovi) O(ptimo) M(aximo)  
 vet(erani) et c(ives) R(omani)  
 p e r M(arcum) Ulp(ium)  
 Q u i n t u m  
 5 m a g . . . . .  
 . . . . .

**T r a d u c e r e :** „lui Iupiter cel prea bun și mare, veteranii și cetățenii romani, prin Marcus Ulpius Quintus, magistrul ...”.

După șablonul consacrat, altarul este dedicat aceluiași zeu suprem al lumii romane de către grupul de *veterani* și *cetățeni romani* stabiliți la Micia, prin magistrul lor (pare a fi fost și în acest caz un singur primar, căci sfârșitul textului epigrafic este foarte corodat, total iligibil) pe numele său *Marcus Ulpius Quintus* (ultimul element antroponimic bine văzut de Ackner și de Mommsen, aici un *praenomen* adoptat în funcție de *cognomen* de un provincial ce-și are prenumele și numele gentiliciu după împăratul Ulpius Traianus, prin intermediar). Lectura „aeterno” preconizată în r. 2 de Ackner a fost semnalată cu rezervă de F. Cumont (RE, I, col. 696 „Aeternus” CIL, III, 1 352?).

Colectivitatea comunală a *veteranilor* și *cetățenilor* Miciei mai este menționată numai ca „Micienses” într-o dedicație făcută în sănătatea lor de alți doi magistri: „I(ovi) O(ptimo) M(aximo) Iunoni Reg(inae) pro salute Miciens(ium) L(ucius) Atil(ius) Faustinus et M(arcus) Vib(ius) Romanus m(a)g(gistri) v(otum) s(olverunt) l(ibenter) m(erito)”, CIL, III, 7 852 (= 1 350; Muz. Deva); o dedicație făcută de un singur magister pentru „Geniul” ocrotitor al *pagus*-ului e cunoscută și ea mai demult; „Geni(o) Pag(i) Mic(iensium), T. Aur(elius) Primanus m(a)g(ister) pag(i) eiusd(em) ex suo fecit l(ibens) m(erito)”, CIL, III 7847 (= 1405; Muzeul de istorie al Transilvaniei, Cluj-Napoca).

Compoziția acestei colectivități comunale a Miciei este indicată în termeni foarte scurți și concisi: două categorii de „Romani” a) *veterani*, b) *cives Romani*, dintre care cu numele se menționează numai unul sau doi *magistri* reprezentanții comunității, primarii *pagus*-ului. Veteranii erau desigur majoritatea proveniți dintre „missi honesta missione” ai celor două *auxilia* locale: *Ala I Hispanorum Campagonum* și *Cohors II Flavia Com-magenorum*, ca și din *Numerus Maurorum Miciensium*. De altă parte, tot veterani sau descendenții acestora vor fi fost și cei din grupa ce se numesc *cives Romani*, poate majoritatea, mai intens și profund integrați în viața civilă a mării comunități quasi-municipale a Miciensilor. Nu lipseau dintre ei nici elementele indigene geto-dace (în chip firesc și necesar), care și-au schimbat antroponimia la fel ca majoritatea foștilor „peregrini”, purtând bune nume integral romane.

Descoperite în locuri neprecizate (afară de unul, nr. 2), altarele votive puse de grupa veteranilor cu cetățenii romani ai Miciei nu pot servi ca

indicații precise de ordin topografic pentru stabilirea punctelor mai importante în repartizarea clădirilor și „cartierelor” din localitatea civilă, *canabae* din care s-a dezvoltat marele *pagus* Micia, a cărei zonă arheologică foarte întinsă a fost frământată și scormonită în curs de veacuri în primul rînd prin lucrările agricole și gospodărești, construirea căii ferate Deva — Arad, marile construcții industriale din ultimul deceniu ș.a. Din vasta zonă arheologică a Miciei, sînt stabilite ca amplasare și dimensiuni numai principalele construcții din zidărie puternică : în primul rînd castrul, apoi termele (balnea) trupelor auxiliare, amfiteatrul și unele clădiri cu destinație incertă ori încă nedeterminată — în cadrul cărora vechile descoperiri epigrafice și arheologice (sculpturale) cu greu pot fi plasate și explicate sub raport social și economic, adică topografic-urbanistic. Rolul proeminent al militarilor și în special al veteranilor în cadrul social al așezării civile a Miciei este evident; el va trebui pus în lumină printr-o cercetare exhaustivă a materialului epigrafic, onomastic și arheologic referitor la populație, în cadrul mai larg demografic al întregii provincii carpato-danubiene, studiu hotărîtor pentru dezvoltarea romanismului în toată zona geto-dacică din stînga Dunării de Jos.

## VETERANI ET CIVES ROMANI MICIENSES

### RÉSUMÉ

On relève tout d'abord l'importance exceptionnelle de l'élément militaire (y compris naturellement les vétérans) dans la société des provinces en général et notamment de la Dacie romaine, — dans cette zone périphérique de l'Empire où l'armée et les vétérans ont joué un rôle de premier rang non seulement par l'action de contrôle et de défense du territoire, mais aussi pour le maintien de l'ordre romain et la propagation du romanisme parmi la population civile, les immigrés et les autochtones Thraco-Daces. On insiste sur la situation des vétérans en Dacie, leurs relations intimes et permanentes avec la population environnante, le procès de leur intégration dans la société « daco-romaine » et leur apport essentiel à la romanisation, c'est-à-dire à la propagation de la culture romaine et tout d'abord de la langue latine.

De la grande quantité des monuments épigraphiques concernant des groupes de vétérans de la province carpato-danubienne, on réexamine notamment la série de quatre autels votifs aux inscriptions dédiées *I(ovi) O(ptimo) M(aximo)* par la communauté des *Veterani et Cives Romani Micienses*, de Micia (Vețel, départ. de Hunedoara ; fig. 1—4), la puissante base militaire et grand site civil qui s'est développé des *canabae* du camp auxiliaire jusqu'au rang de *pagus*, étant également un très important poste de douane (*statio portorii*) sur le Mureș (Marisia) pour le commerce de la Dacie avec les territoires à l'Ouest de la province et avec la Pannonie.

## EXPLICATION DES FIGURES

Fig. 1. Autel dédié Iovi Optimo Maximo au nom des Micienses par Aurelius Alpinus et Claudius Nicomedes magistri (Musée de Deva).

Fig. 2. Autel dédié Iovi Optimo Maximo au nom des *veterani et cives Romani* par C. Antonius Crispinus magister pagi Miciensis (Musée de Deva).

Fig. 3. Autel dédié Iovi Optimo Maximo au nom des Micienses par T. Aurelius Verus et Cornelius Fortunatus magistri (Musée de Sibiu).

Fig. 4. Autel dédié Iovi Optimo Maximo au nom des *veterani et cives Romani* par M. Ulpus Quintus ... (Musée de Deva).

## NOTE EPIGRAFICE

(Seria a IV-a\*)

DE

CONSTANTIN C. PETOLESCU

**I. Inscripții de la Micia.** 1. În iunie 1977, aflîndu-mă la săpăturile arheologice din castrul de la Micia, am descoperit, în curtea locuitorului Cioancă Virgil din satul Herepea (com. Vețel, jud. Hunedoara) un fragment de monument epigrafic (acum la Muzeul de istorie al Republicii Socialiste România) (fig. 1/1).

Este vorba de un bloc paralelipipedic din piatră de Uroiș (augit-andezit), avînd dimensiunile :  $l = 0,63$ ,  $l = 0,44$ , gros. =  $0,23$  m. Fragmentul păstrat face parte din jumătatea stîngă de sus a monumentului — așa cum reiese din prezența chenarului, pe laturile stîngă și de sus (martelat

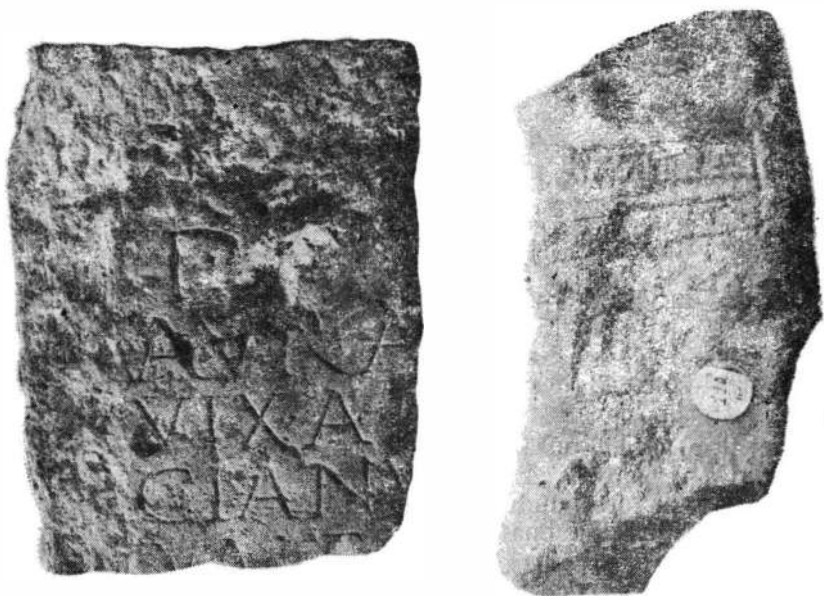

Fig. 1. 1 fragment de inscripție funerară de la Micia; 2 fragment de *mortarium* cu ștampilă de la Romula.

\* Pentru seriile anterioare, vezi SCIV(A): 22, 1971, 1, p. 107—114; 25, 1974, 4, p. 595—604; 27, 1976, 3, p. 393—398.

ulterior, în vederea reutilizării blocului ca material de construcție), și din conținutul inscripției (se păstrează începuturile rindurilor).

Inscripția este următoarea :

D  
AVR·A...  
VIX·AN...  
CIANV...  
VALER...  
.....

Literele sînt înalte de 7,8 cm în r. 1, 7, 5 în r. 2 și 7 în r. 3—4. Unele sînt mai puțin distruse, altele aproape în întregime : ele se pot identifica în mod sigur datorită conținutului inscripției (astfel în r. 3 din *N* se mai păstrează piciorul și partea de sus a hastei stîngi; în r. 5, din ultima literă se observă capătul unei haste ce aparține, cum se va vedea mai departe, literei *R*).

După conținut, inscripția este de caracter funerar. După cît se păstrează, ea pare a fi ruptă dintr-un *titulus* ; est mai puțin probabil să provină din partea inferioară (cîmpul inscripției) unei stele funerare.

Consultînd bibliografia epigrafică a Miciei, am constatat că inscripția de față este identică de fapt cu aceea publicată în CIL, III, 1 387, cu indicația „Herepe rep. 1863 apud rusticum Mich. Szirb”<sup>1</sup>. Inscripția fusese comunicată lui Th. Mommsen de Torma și Varadi :

D  
AVR·AVGVS  
VIX·AN III.  
CIANVS  
VALER

În r. 5, Varadi citea *VALE*... ; în CIL primele trei litere sînt redată întregi, *E* fără bara de jos, iar din *R* jumătatea superioară. Acum, jumătatea de jos a acestor litere este ruptă. De asemenea, lipsesc unele din literele păstrate în 1863 (desigur în urma fasonării laturii drepte, în vederea utilizării pietrei la o construcție).

Inscripția a fost pusă pentru un copil mort la vîrsta de trei ani. Cognomenul său poate fi *Augustianus*, *Augustilla*, *Augustinus*, *Augustio*, *Augustulus* sau un corespondent feminin<sup>2</sup>. În r. 3—5 erau probabil numele părinților. Inscripția se poate completa astfel<sup>3</sup> : *D(is) [M(anibus)] . Aur(elius) A«ugus»[tinus] vix(it) a«n»[n(os)] III » . [Aur(elius) Mar]cianus s » [pater et] Valer[ia mater filio inocentissimo] b(ene)m(erenti)? posuer(unt) ]*.

<sup>1</sup> Locuitorul în a cărui curte am redescoperit inscripția este văr cu urmași direcți ai acestui Mihai Sirbu; deci inscripția a rămas în același loc timp de peste o sută de ani.

<sup>2</sup> CIL, III, p. 2 382 (indici); Iiro Kajanto, *The Latin Cognomina* (Commentationes humanarum litterarum, XXXVI, 2), Helsinki, 1965, p. 316.

<sup>3</sup> Literele dispărute după publicarea (în 1873) inscripției în CIL sînt redată între semnele \* ..

După gentiliciul *Aurelius* purtat de defunct, inscripția datează din prima jumătate a secolului al III-lea.

2. În curtea unui locuitor din satul Vulceș (com. Veșel, jud. Hunedoara) a fost identificat un altar cu inscripție <sup>4</sup> adus, foarte probabil, din ruinele așezării romane de la Micla. Monumentul este lucrat din piatră nisipoasă, cu profile pe față și lateral. Dimensiuni:  $i = 0,57$ ,  $l = 0,30$ , gros. =  $0,20$  m. Inscripția se citește cu ușurință, numai prima literă din r. 1 fiind mai ștearsă; în r. 3 ligatura  $A + E$  (fig. 2).

Fig. 2. Altar votiv de la Micla.



[P]LVTO  
RVFVS  
PRAEF(ectus)  
V(otum) S(olvit) L(ibens) M(erito)

La prima impresie, divinitatea căreia i se închină acest altar pare a fi *Pluto* (*Pluton*), zeul infernului. Acest zeu mai apare în Dacia, la Ulpia Traiana Sarmizegetusa și Apahida <sup>5</sup>, dar sub numele de *Dis Pater* și alături de Proserpina. Oricum, în mod obișnuit, dedicația ar fi trebuit să stea în cazul dativ: *Plutoni*; de aceea înclinăm a crede că nu este vorba în această inscripție de zeul infernului.

<sup>4</sup> Monumentul a fost identificat de colegul Liviu Mihai Petculescu în anul 1978 în curtea locuitorului Pădurean Victorla din satul Vulceș, nr. 33. Același coleg a fotografiat plesa și ne-a pus la dispoziție clișeul în vederea publicării.

<sup>5</sup> Kilo, 10, 1910, p. 501 și urm.; CIL, III, 7 656.

S-ar putea, astfel, ca divinitatea căreia i se pune această dedicație să fie mai degrabă *Plutus*, zeul grec al bogăției (Πλοῦτος), fiul Demetrei și al lui Iasion (la rindu-i fiu al lui Zeus și al Electrei)<sup>6</sup>. În acest caz, forma *Pluto*, un dativ, este la locul său.

În ceea ce privește dedicantul, *Rufus*, era comandantul uneia din unitățile staționate în castrul de la Micia<sup>7</sup>; el poate fi același cu un omomim care închină alte două altare, lui Liber Peter<sup>8</sup> și lui Silvanus<sup>9</sup>. Faptul că altarul lui Silvanus a apărut printre ruinele templului zeilor mauri ar arăta eventual că *Rufus* era prefect al formației de mauri (*Mauri Miciensses, numerus Maurorum Miciensium*); dacă nu cumva este identic cu T. Ampius Ruf [...], prefectul cohorței II Commagenorum, autorul unei dedicații pentru Diana și Luna<sup>10</sup>.

Importanța deosebită a inscripției constă în faptul că este prima dedicație către zeul *Plutus* descoperită în Dacia — ilustrând, o dată mai mult, diversitatea panteonului religios al provinciei nord-dunărene.

**II. Ștampile de mortaria.** Notele ce urmează sint consacrate citorva ștampile de *mortaria* din Dacia<sup>11</sup>. Ele au fost prezentate de curind în două din volumele culegerii *Inscripțiile Daciei Romane* (IDR), II și III (1), București, 1977. Reluarea unora dintre ele se impune deoarece publicații apărute între timp ajută la citirea unor ștampile rămase până de curind neclare<sup>12</sup>.

3. IDR, II, 172 (Răcari): *HILEMO/AIN...D*; III (1), 268 (Tibiscum): *PHILEM.../MINNE...* De fapt, este vorba de aceeași ștampilă, fapt neremarcat de editorul ștampilei de la Tibiscum, deși piesa de la Răcari era publicată de un sfert de secol; în schimb, piesa de la Tibiscum a fost inedită până în 1977. Producătorul mai apare de câteva ori în Moesia Inferior: la Barboși-Galați, numele  $\Phi$  *IAEMONOC* este scris repetat pe două rinduri (în r. 1 pozitiv, în r. 2 negativ)<sup>13</sup>; la Durostorum apare grafitul ( $\eta$ ) *FILEMON ARETIO FEC(it)*<sup>14</sup>, iar o ștampilă cu conținut ase-

<sup>6</sup> DA, s.v. *Plutos*.

<sup>7</sup> Despre aceste trupe, recent: C. C. Petolescu, în *Studien zu den Militärgrenzen Roms*, II, Köln-Bonn, 1977, p. 367—372.

<sup>8</sup> C. Dalcoviciu, în *Dacia*, Cluj, 1969, p. 183, nr. 7.

<sup>9</sup> Idem, *Sargetia*, 2, 1941, p. 121, nr. 2.

<sup>10</sup> L. Mărghită, SCIVA, 25, 1974, 1, p. 143—148; autorul completează cognomenul prefectului *RVF[inus]*. Este drept că pe platră pare a se mai vedea, deasupra rindului, partea de sus a unei haste, eventual a unul *I* în lăgătură cu *N*; de asemenea, spațiul rămas permite cu prisosință întregirea propusă de L. Mărghită.

<sup>11</sup> Despre *mortaria* în general: DA, s.v. *peltes*; CIL, X, p. 864; CIL, XIII (pars III, fasc. 1) p. 77; W. Deonna, *Anzeiger für schweizerische Altertumskunde*, 31, 1929, p. 18—19. Pentru descoperirile din Dacia, vezi Gh. Popilian, *Ceramica romană din Oltenia*, Craiova, 1976, p. 46—49; D. Tudor, *OR*, p. 83—85; Cloșca L. Băluță, *Apulum*, 15, 1977, p. 243—255; recent: C. C. Petolescu, *Inscriptions des mortaria de Dacia et Scythia Minor*, comunicare prezentată la seminarul internațional „Terra antiqua Balcanica” (Vellko Tîrnovo, R. P. Bulgaria; 25—30 septembrie 1979).

<sup>12</sup> Cu acest prilej facem rectificarea că inscripția publicată în IDR, II, 543, este un grafit pe o buză de vas obișnuit, nu de *mortarium*.

<sup>13</sup> S. Sanie, I. T. Dragomir, Șelva Sanie, SCIVA, 26, 1975, 2, p. 190—191, nr. 4, fig. 1/5—6 și 2/6.

<sup>14</sup> Gr. G. Tocilescu, AEM, 19, 1896, 1, p. 85, nr. 19; CIL, III, 14 215, 14 („stilo scripta in margine vasis”): *FILEMON ARETIO FEC.*

mănător la Oescus și Olbia<sup>15</sup>. Ștampile de tipul celor de la Răcari și Tibiscum se cunosc încă de la Novae<sup>16</sup> și Olbia<sup>17</sup>; din păcate, partea finală a numelor nu este clară<sup>18</sup>.

4. IDR, II, 304 (Sucidava): ...EDTI... / ...ML... (litere inverse); citim acum: [TH]EOTI/MVS. Această ștampilă este identică cu alta, tot de la Sucidava (IDR, II, 302, desenul din dreapta sus).

5. IDR, II, 472 (Romula: TIMOOI / I?79AV<sup>19</sup>, ștampilă dezlegată de Cloșca L. Băluță, pe baza unor exemplare mai bine conservate de la Apulum<sup>20</sup>: OL. DOMITI/ EVARESTI.

Acest producător mai este atestat în Dacia Superior la Ilișua<sup>21</sup>, iar în Dobrogea la Ostrov<sup>22</sup>.

Aceluiași ceramist îi aparțin alte două ștampile din Oltenia:

— IDR, II, 303 (Sucidava: VA... / OM... După părerea noastră, este o imitație după ștampila anterioară. Imitatorul a copiat de pe vas și a gravat aidoma pe tiparul său literele, în cazul de față NO și AV, la fel și rămurica depărțitoare; dar a inversat rindurile, astfel că la imprimare literele VA au apărut în r. 1, iar ON în r. 2. Imitarea s-a realizat într-un atelier local, de către un ceramist care nu a înțeles sensul inscripției.

— IDR, II, 467 (Romula): ALTIN.../OTI...AV... este de fapt [D]ONITIA/[E]VA[RE]STO; literele sînt imprimate pozitiv<sup>23</sup> (fig. 1/2).

Pe baza acestei din urmă ștampile, se poate restabili conținutul real al inscripției: OL. DONITIA/ EVARESTO. Este de greu de stabilit raportul dintre numele din cele două rinduri; eventual am putea înțelege Ol(audii) Domitia(ni) / Evaresto, „făcut de Evarestus, (scalv ?) al lui Claudius Domitianus”. De la Ampelum<sup>24</sup> și Durostorum<sup>25</sup> se cunosc *mortaria* cu ștampila Alexander Do/mitiani fecit; ar putea fi vorba de același patron, iar Alexander și Evarestus sclavii sau lucrătorii săi.

6. IDR, II, 630 (Jidava): HEOTAM/ IIEEANI (litere inverse). Dar o ștampilă identică întîlnim la Ulpia Traiana Sarmizegetusa (CIL, III, 12 639): THEOYIIN/ STEFANI (noi am transcris-o cu litere pozitive); în r. 1 al acesteia a fost deja recunoscut numele Theotimus<sup>26</sup>. Această

<sup>15</sup> A. Frova, Izvestija Sofla, 17, 1950, p. 55: FILEMON ARETIO FEC; E. M. Staerman, *Kratkie soobșcenie*, 36, 1951, p. 48 (cf. S. Sanle și colab., *loc cit.*): PHILEMO[n]/ [A]PETIO FE[c(it)].

<sup>16</sup> Plesa am remarcat-o în expoziția șantierului arheologic Novae (Inv. 648; ... LEM ... / ... NNE ...), cu ocazia vizitei organizate pentru participanții la „Terra antiqua Balcanica” (27 septembrie 1979).

<sup>17</sup> E. M. Staerman, *loc. cit.*

<sup>18</sup> Se pare că ștampila de la Olbia era întreagă; dar editorul (E.M. Staerman) nu o transcrie, ci doar o comentează.

<sup>19</sup> Un fragment cu cîteva litere a apărut și la Slăveni: Gh. Popilian, *op. cit.*, p. 49 și pl. XVII (ștampila din mijloc); cf. Cloșca L. Băluță, *op. cit.*, p. 249—250, nota 15.

<sup>20</sup> Apulum, 15, 1977, p. 249—252.

<sup>21</sup> CIL, III, 8 077, 2 b. Cf. V. Christescu, *Viața economică a Daciei romane*, Pitești, 1929, p. 69.

<sup>22</sup> V. Culică, SCIV, 22, 1971, 2, p. 332, nr. 2; cf. Cloșca L. Băluță, Apulum, 15, 1977, p. 249 și nota 15, p. 252 și nota 19 (care îl identifică cu cel de la Apulum; vezi nota 20).

<sup>23</sup> În IDR, II, 467, dintr-o eroare tipografică, clișeu a fost copiat invers.

<sup>24</sup> Apulum, 15, 1977, p. 245—247, nr. 1, fig. 1.

<sup>25</sup> V. Culică, SCIV, 22, 1971, 2, p. 335, nr. 4.

<sup>26</sup> Cloșca L. Băluță, *op. cit.*, p. 245, nota 8: „pîrduță, neinterpretată de Mommsen, pe care am atribuit-o eventual lui THEOTIMVS, într-o variantă necunoscută”.

ștampilă este imprimată și pe un fragment de buză de *mortarium* de la Slăveni <sup>27</sup>; întreagă, ea se citește pe un *mortarium* de la Pavlikeni (Moesia Inferior <sup>28</sup>: *THEOTIMI/STEFANI*.

*Theotimus* mai apare pe ștampile de la Romula și Sucidava <sup>29</sup>, precum și la Apulum <sup>30</sup>; în total, patru variante. Celălalt nume, *Stefanus*, mai este cunoscut printr-o ștampilă de la Romula: *STEF/ANOV* (IDR, II, 470) (numele, la genitiv, urmează regulile declinării grecești, deși este scris cu litere latine; *PH* este redat ca *F*, iar terminația *-OV* apare *OV*).

7. IDR, III (1), 267 (Tibiscum): *AVGVSTA[1...]/...M...C...* Editorul acestei piese și al celei de mai sus, nr. 3, tot de la Tibiscum, notează: „Piese de ceramică de mai sus nr. 267 și 268 pot fi obiecte de import în Dacia, întrucât vor fi identificate în alte provincii (de unde să fi fost aduse aici); totodată admitem puțința ca ele să fi fost produse în vreun atelier local din Tibiscum sau alt centru de olărie din Dacia” <sup>31</sup>.

Față de această observație superficială, remarcăm existența unei alte ștampile la Wels (CIL, III, 14 371, 1): *. NVMIC AVGVSTAL*. De asemenea, la Novae (Moesia Inferior) s-a descoperit ștampilă: *BRVTTI[DI]/[A]VGVSTA[LIS]* <sup>32</sup>. Ar rezulta că *Augustalis* era patronul atelierului iar *Nimicus* și *Beutidius* sclavi sau lucrători în aceste ateliere. Un *AVGVST* mai apare la Autun <sup>33</sup>, dar nu putem ști dacă este vorba de același producător.

## NOTES EPIGRAPHIQUES (IV)

### RÉSUMÉ

#### I. Inscriptions de *Micia* (*Dacia Superior*):

1. Inscription funéraire, disparue depuis la publication (CIL, III, 1 387); retrouvée en 1977 (aujourd'hui à Bucarest, au Musée National d'Histoire): *D(is) [M(anibus)]*. *Aur(elius) A«ugus»[tinus?]/vix(it) a«n»(nis) «III»*. *Aur(elius) [Mar]/cianu«s», [pater et]/Valer[ia] mater.....*

2. Inscription votive: *[P]luto. Rufus, praef(ectus), v(otum), s(olvit) l(ibens) m(erito)*.

II. *Mortaria* estampillés. Rectifications à IDR (*Inscriptiones Daciae Romanae*, II et III/1, Bucarest, 1977).

<sup>27</sup> Un fragment cu ștampilă aceluși producător s-a descoperit și la Slăveni; am identificat-o ca atare în ziua de 3 noiembrie 1979 în Muzeul Olteniei, Craiova (cu permisiunea lui Gh. Popilian).

<sup>28</sup> Identificată de mine în muzeul șantierului arheologic Pavlikeni (R. P. Bulgaria), în ziua de 26 septembrie 1979 (vezi nota 16).

<sup>29</sup> IDR, II, 302, 471; vezi și mai sus, nr. 4.

<sup>30</sup> C. L. Băluță, *op. cit.*, p. 247–249, nr. 1–2, fig. 2–3.

<sup>31</sup> IDR, III (1), p. 232.

<sup>32</sup> *Izvestija Sofiia*, 32, 1970, p. 58, fig. 6, unde se face și observația: „Bruttidius Augustalis a fost cel mai cunoscut *officinator* din *figlinae Oceanae Minoris* ale împăratului Hadrian”; dar trimiterea se face la ștampile tegulare (pentru acestea, cf. recent *Lateres signati Ostienses*, Roma, 1978, nr. 353–361).

<sup>33</sup> CIL, XIII, 10 006, 15.

3. IDR, II, 172 (Răcari): *[P]HILEMO[nis?] / MIN[ne]D*; IDR, III (1), 268 (Tibiscum): *PHILEM[onis] / MINNE...* Le céramiste est attesté aussi à Novae et Olbia (voir les notes 16 et 17).

4. IDR, II, 304 (Sucidava): *[TH]EOTI / MVS*.

5. IDR, II, 303 (Sucidava), 467 et 472 (Romula): variantes de l'estampille *CL. DONITIA / EVARESTO*.

6. IDR, II, 630 (Jidava): *[T]HEOTIM[I] / STEFANI* (voir aussi les notes 27–28; CIL, III, 12 639).

7. IDR, III (1), 267 (Tibiscum): *AVGVSTA[l.....] / [Nu]M[i]C...* (voir aussi les notes 21–33; CIL, III, 14 371, 1).

#### LÉGENDE DES FIGURES

Fig. 1. 1 fragment d'une inscription funéraire de Micia; 2 fragment d'un *mortarium* estampillé de Romula.

Fig. 2. Autel votif de Micia.



# PLĂCI VOTIVE ȘI REPREZENTĂRI SCULPTURALE DIN CETATEA ROMANO-BIZANTINĂ DE LA IZVOARELE ȘI DIN TERITORIUL MUNICIPIULUI DUROSTORUM

DE

VASILE CULICĂ

Pentru reconstituirea aspectelor vieții spirituale a populației din sud-vestul Dobrogei în epoca romană, descoperirile întâmplătoare în vechile așezări de pe limesul Dunării de Jos de obiecte destinate practicilor cu caracter religios sînt binevenite, cunoscînd că teritorii care au ținut de centrul civic și militar de la Durostorum sau de cetatea situată la est de actualul sat Izvoarele (fost Pirjoaia) — ca și așezările însele — nu au fost săpate temeinic, sau de loc <sup>1</sup>. În asemenea condiții introducerea în circuitul științific prin publicare a vestigiilor date la iveală în eroziunile provocate de apele Dunării, colectate în urma unor repetate și stăruitoare observații de suprafață, este chemată să suplinească lipsa celui alt fel de cercetare. Călăuziți de acest considerent, încredințăm notei de față un număr de șase plăci votive, majoritatea fragmentare, două fragmente sculpturale și un fragment dintr-o placă decorativă, provenite din teritoriile citate<sup>2</sup>.

## PLĂCI VOTIVE

### HECATE TRIFORMIS

1. Marmură albă, formă ușor trapezoidală (fig. 1/3). Înălțime 21,9 cm ; lățime sus 13,3 cm ; jos 15,5 cm ; grosime 2,4 cm ; înălțime chenar 1,3 — 1,5 cm ; jos 2,7 — 3 cm.

Se păstrează în întregime, cu o mică spărtură în marginea din dreapta sus, care afectează ușor chenarul simplu și un oficiu oval de prindere,

<sup>1</sup> Pentru teritoriul castrului și *canabae*-lor legiunii a XI-a Claudia, de la Durostorum, vezi: Kalinka, *Antike Denkmäler in Bulgarien*, Viena, 1906, nr. 380; RE, V, p. 1 863; Gh. Popa Lisceanu, *Încercare de monografie asupra cetății Drăstorului*, Silistra, 1913, p. 39, 49; A. Frova, *Pittura romana in Bulgaria*, Roma, 1943, p. 10; V. Culică, Pontica, 3, 1970; idem, SCN, 5, 1970; idem, Pontica, 11, 1978.

Pentru vestigiile romano-bizantine de la Izvoarele (fost Pirjoaia), vezi: C. Ionescu Dunăreanu, *Dobrogea în pragul veacului al XX-lea*, București, 1904, p. 529, n. 3; C. Litzlca, Ion Niculce, Bulet. Muzeului Municipal Iași, 6, 1926—1927, p. 61; P. Polonic, Natura, 24, 1935, nr. 7, p. 20; V. Culică, Dacia, N. S., 9, 1965, p. 419—425; idem, Pontica, 8, 1975, p. 215—225; Radu Vulpe, Studia Balcanica, 1970, p. 33—46; Andrei Aricescu, Dacia, N.S., 14, 1970, p. 301.

<sup>2</sup> Materialul arheologic a fost depus în Muzeul de Istorie Călărași de către autor, cu excepția piesei de sub nr. 4, depusă de locuitorul Drăghici Ion, care ne-a înlesnit studierea piesei și ne-a oferit mulajul în ghips în vederea fotografierii și publicării.

adinc de 4 mm. Este acoperită în mare măsură cu crustă de calcar. Unele trăsături ale reliefului au fost accentuate cu vopsea roșie.

A fost găsită pe teritoriul fostului municipiu Durostorum, în apropiere de locul în care se presupune că se afla castrul și *canabae*-le legiunii

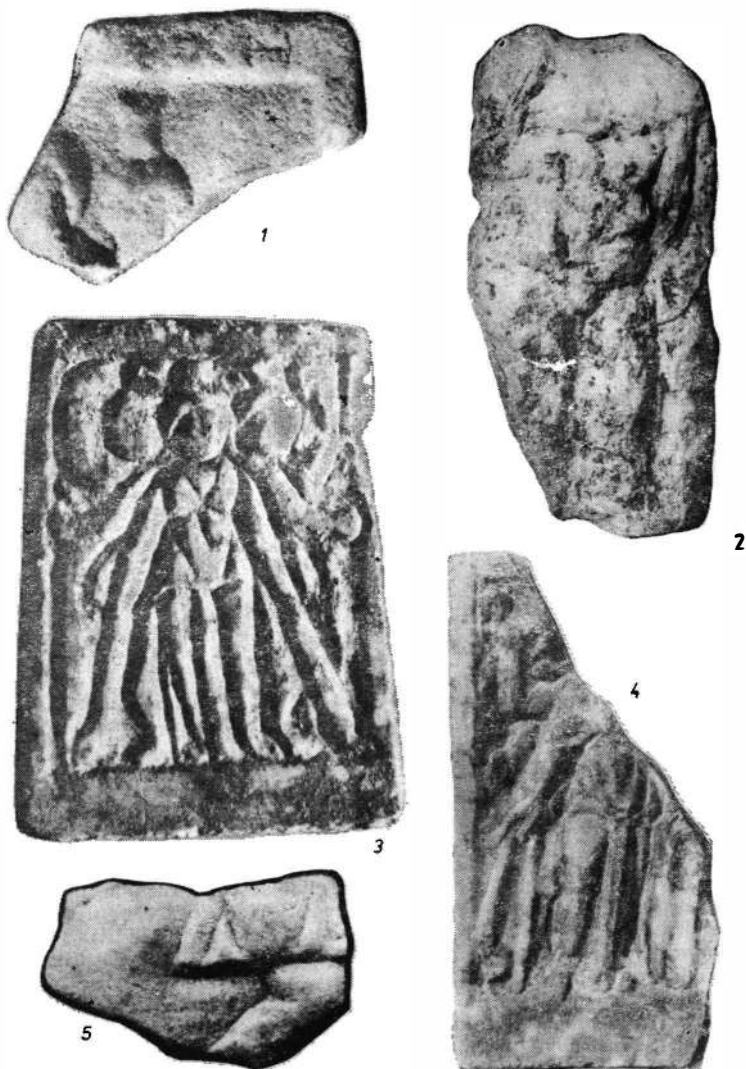

Fig. 1. 1 Pluton și Proserpina; 2 — Hercule; 3—4 Hecate triformis; 5 Cavalerul trac.

a XI-a Claudia. Provine probabil dintr-o clădire funerară aflată pe teritoriul presărat cu *villae rusticae*, căci în apropiere au fost observate urme de tencuială pictată și resturi de zidărie din cărămidă simplă lipită cu mortar.

În interiorul chenarului, plat, mai lat la partea inferioară, este redată cu mijloace artistice dintre cele mai modeste, prin incizii în suprafața netedă, imaginea zeiței *Hecate triformis*. Imaginea centrală, privită din față, este înveșmântată într-un lung chiton, închis sub sîni, cu apotypgma pînă la genunchi. Din cauza stilului schișat nu se poate distinge dacă chitonul are mineci. Imaginile laterale, lipite de prima, sînt lipsite de detalii vestimentare și anatomice, iar capetele — fiecare cu polos — nu redau amănunte astfel că nu este clar dacă sînt privite din profil, cum apar obișnuit pe tăblițe <sup>3</sup> sau din față, ca pe o placă de la Aquae <sup>4</sup>. După forma ovală bănuim intenția pietrarului de a reda poziția din față, în opoziție cu corpurile, de regulă înfățișate în profil. Imaginea din mijloc pare a avea părul pieptănat în părți.

Miinile imaginii centrale sînt lăsate să alunece pe lingă corp, oblic, susținînd cite o torță aprinsă care atinge rama în unghiurile inferioare. Din imaginile laterale se disting: cite un picior, cu laba îndreptată spre ramă și miinile, cele din primul plan îndoite din cot, spre marginea chenarului, cele din planul secundar îndreptate în sus, către unghiurile superioare ale ramei. Miinile din primul plan depășesc ușor limita inferioară a chenarului. Dintre atributele obișnuite în miinile celor două imagini laterale nu se poate distinge decît *cheia lumii subpămîntene*, în stînga tăbliței, sus. Altarele curente în alte reprezentări votive, pe care imaginea centrală aprinde focul sacru, nu au fost redată, astfel că făcliile ating solul, ca într-o statueta de proveniență necunoscută, în care zeitatea este redată cu un singur corp <sup>5</sup>.

2. Marmură albă cu slabe vine de culoare vinată, formă dreptunghiulară (fig. 1/4). Înălțime 20 cm; grosime 2 cm; chenar sus și stînga 0,7—1 cm; jos 2,8—3 cm.

Se păstrează mai puțin de jumătate. Cadrul, cruțat din placa netedă, avea trei laturi de lățime egală, cu ușoare variații, latura de jos fiind aproape de două ori mai lată. Deși fragmentară este sigur că, la fel ca și precedentă, nu a avut dedicație. Crusta de calcar depusă prin scurgerea timpului acoperă și pătează în cea mai mare parte imaginea păstrată și cadrul.

Același loc de găsire.

S-a păstrat cea mai mare parte din corpul central al zeiței *Hecate triformis*, cu mîna dreaptă și ambele miini ale corpului din stînga. Este înveșmîntată în obișnuitul chiton lung pînă la pămînt, cu apotypgma. Ține în mînă făclia, în jos, în direcția colțului din stînga tăbliței, ca și în exemplarul precedent. Al doilea corp ține într-o mînă, spre colțul de sus, șarpele, iar în cealaltă mînă, spre mijlocul cadrului, în care pătrunde, un atribuit neidentificat. Spre deosebire de placa anterioară, a fost executată cu resurse artistice deosebite, denunțînd un meșter pietrar priceput și cu experiență. Și aici lipsa celor două altare este evidentă, împrejurare mai rar întîlnită, ceea ce ne îndeamnă să gîndim că primul exemplar poate fi o copie stîngace a acestuia. Oricum, este sigur că ambele piese își găsesc originea în același prototip, căruia datorăm exemplare cum sînt

<sup>3</sup> Gabriella Bordenache, *Sculture Grece e Romane*, București, 1969, numerele 95—96.

<sup>4</sup> *Ibidem*, nr. 99.

<sup>5</sup> *Ibidem*, nr. 104.

cel din fosta colecție Bolliac<sup>6</sup>, cel de la Cioroiul Nou (Aqua<sup>7</sup>), unul de proveniență necunoscută<sup>8</sup>, sau cel găsit la Pastrovo și păstrat în muzeul din Kazanlik (R. P. Bulgaria)<sup>9</sup>, datate la sfârșitul secolului al II-lea și începutul secolului al III-lea e.n.

#### CAVALERUL TRAC

3. Marmură albă (fig. 1/5). Înălțimea maximă 4,7 cm ; lățime 7,2 cm ; grosimea 1,3 cm.

Găsit la Izvoarele în anul 1965.

Fragmentul provine cu siguranță dintr-o icoană a călărețului trac. Se păstrează doar crupa calului cu un rest de coadă, o parte din piciorul drept al călărețului și din tunică. Eroziunea a dat plăcii aspect ușor zgrunțuros.

Fragmentul oferă extrem de puține elemente de apreciere, dar este evident că tunica scurtă pină mai sus de genunchi era închisă și răsfrintă peste cingătoare. Piciorul îndoit din genunchi sugerează că personajul împungea cu călciele pîntecul calului, determinîndu-i accelerarea mișcării. Pantalonii sînt strînși pe picior, reliefind mușchii.

Călărețul a fost redat în atitudinea comună, spre dreapta, ca în numeroase plăci votive și reprezentări sculpturale cunoscute în regiunea Dunării și în Dacia intracarpatică, unde se cunosc totuși și puține reprezentări în care cavalerul se îndreaptă spre stînga. Deși nu este o lucrare de nivel artistic superior, se reține acuratețea liniilor, simplitatea clasică, fără alunecări în naivitate.

Plăcile votive închinat cavalerului trac au cunoscut în secolele II—III e. n. o largă răspîndire în fostele teritorii ale Moesiei, Traciei și Macedoniei, pe teritoriul actual al Dobrogei, în R. F. S. Iugoslavia și în fosta Dacie romană, fiind redat în diferite atitudini<sup>10</sup>. Cercetătorii separă două categorii mari de reprezentări ale cavalerului trac, una în care acesta este lipsit de elementele specifice ipostazei de vîntor, caracterizîndu-l deci drept zeu *chthonian*, al vieții subpămîntene, alta în care eroul este înarmat cu lance, însoțit de ciine, în urmărirea mistrețului, iconografie conturată în epoca romană. Pe baza elementelor reținute din fragment, credem

<sup>6</sup> *Ibidem*, nr. 96.

<sup>7</sup> *Ibidem*, nr. 99.

<sup>8</sup> *Ibidem*, nr. 95.

<sup>9</sup> Ghergana Tebakova-Tsanova, *Musée archéologique Kazanlık*, (Catalogul), Sofia, 1967, nr. 100.

<sup>10</sup> I. I. Russu, *ActaMN*, 4, 1967, fig. 1—8 și trimiterile bibliografice din nota 20 și de la p. 102—103; I. T. Dragomir, *Danubius*, 2—3, 1969, p. 71—79, fig. 1, cu bibliografie în nota 3; Manfred Oppermann, *Arheologija* Sofia, 2, 1970, p. 19—31 și rezumat francez p. 31—32; E. Zavanin-Coman, *Pontica*, 4, 1971, p. 297—300, fig. 1; Z. Covacef, *Pontica*, 5, 1972, fig. 6—7; C. Scorpan, *Pontica*, 9, 1976, p. 195—198, fig. 1 și 3/1; N. Gudea, *SCIV*, 22, 1971, 2, p. 345—349, fig. 1 și notele 1,5; Emil Moscalu, Constantin Petolescu, *SCIV*, 23, 1972, 4, p. 659—665, fig. 1, 3; G. Bordenache, *op. cit.*, nr. 203—251. Pentru generalități și clasificări pe tipuri și variante: G. I. Kazarow, *DissPan*, 14, 1938, 2 și I. Georgieva, *Der wildtragende Reitergott*, Elrene, 4, 1965.

că avem suficient temei să-l încadrăm în această din urmă categorie și să-l datăm în secolele II—III e. n., datare în general admisă de toți cercetătorii și editorii reliefurilor consacrate acestei divinități.

#### DIONYSOS

4. Marmură albă (fig. 2/2). Înălțime 8,5 cm; lățime 10,5 cm; grosime 1,3 cm.

Găsită în zona citată a teritoriului municipiului Durostorum.

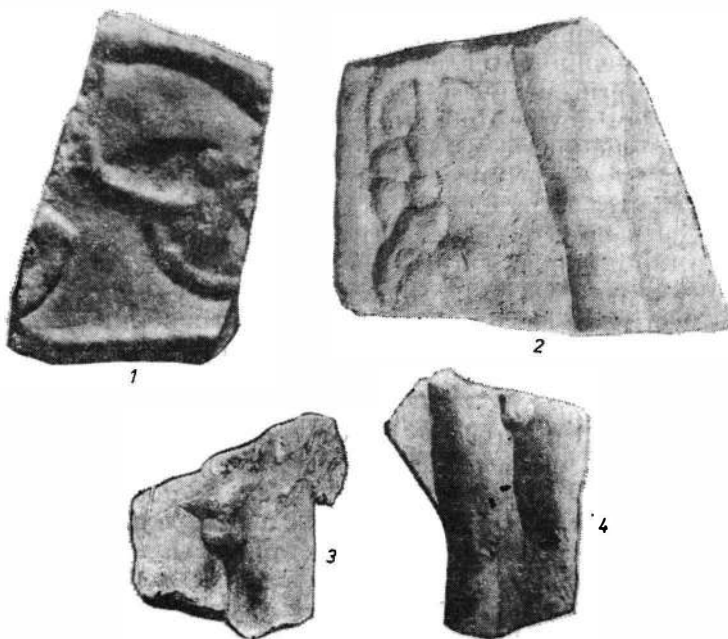

Fig. 2. 1 friză cu car; 2,4 Dionysos; 3 Eros?

Fragmentul păstrează piciorul drept, pînă mai sus de genunchi, gol, al lui Dionysos. Lîngă marginea stîngă, îngustă, a plăcuței, mina zeului ține ciorchinele, deasupra unei figuri neidentificate. În alte reprezentări un acolit culege boabele din ciorchinele ținut în mina stîngă<sup>11</sup>.

Zeul este redat tînăr, în poziție clasică, ca în exemplarele de la Histria<sup>12</sup>, de la Satul Nou<sup>13</sup> sau de la Făgărașul Nou<sup>14</sup>, găsite toate pe teritoriul Dobrogei. Nu pot fi făcute aprecieri asupra atributelor și eventualelor acoliti, fragmentul reprezentînd doar o mică parte din tăbliță.

<sup>11</sup> G. Popilian, *Apulum*, 9, 1971, fig. 3/1 și la p. 629. Datare în secolul al III-lea, p. 636.

<sup>12</sup> G. Bordenache, *op. cit.*, nr. 105.

<sup>13</sup> Z. Covacef, *Pontica*, 3, 1970, fig. 1, p. 224, cu bibliografie.

<sup>14</sup> I. T. Dragomir, *SCIV*, 13, 1962, 2, p. 421—428, fig. 1.

5. Marmură albă (fig. 2/4). Înălțime 7,1 cm ; lățime 5,5 cm ; grosime 1,5 cm. Același loc de proveniență.

Fragment dintr-o placă similară precedentei. Se păstrează doar ambele picioare pînă mai sus de genunchi, lipsind partea inferioară. În afară de aceste elemente tot restul plăcii s-a pierdut din vechime, ceea ce nu ne poate împiedica să identificăm cu siguranță pe același zeu tânăr, cu poziția-i caracteristică, lucrat în maniera reliefului precedent, dar de dimensiuni reduse.

Ca zeu al vegetației, al naturii și al agriculturii, al morții și învierii, Dionysos se prezintă sub înfățișări variate, de la vîrsta copilăriei, ca în teracotele de la Tomis și Callatis, sau pe vasul de bronz găsit într-un mormînt din această ultimă așezare <sup>15</sup>, în fragedă tinerețe de cele mai multe ori și — mai rar — deplin matur, cu mustați și barbă mare <sup>16</sup>.

Asimilind prin sincretism pe vechiul Liber Pater—Bacchus și pe traciul Sabazios, devine dintr-un zeu agrest, o divinitate chtoniană <sup>17</sup>.

Tăblițele sale votive — indiferent de gradul de pricepere al pietrarului — îl înfățișează sprijinit cu brațul stîng, îndoit din cot, pe un lung *thyrsos* cu greutatea corpului deplasată pe piciorul drept, de cele mai multe ori gol sau cu nebrida pe umeri, atitudine socotită clasică, astfel cum îl vedem pe o tăbliță de la Turda <sup>18</sup>, pe alta de la Histria <sup>19</sup>, pe fragmentul de la Satu Nou (com. Oltina) <sup>20</sup> și pe multe altele. Grupul dionysiac de pe altă tăbliță votivă de la Turda nu diferă decît prin detalii secundare, în ce privește înfățișarea și poziția lui Dionysos — și pare o copie de pe grupul statuar din mitreul de la Walbrook, considerat un produs al secolului al III-lea e. n. <sup>21</sup>.

Uneori centrul de greutate al corpului este modificat de faptul că zeul se sprijină de un alt personaj, ca în cele două grupuri citate imediat mai sus, iar cînd se sprijină pe *thyrs* — ca în cele două plăci de la Făgărașul Nou (Dobrogea), greutatea corpului cade fie pe piciorul drept, fie pe stîngul, în funcție de direcția în care este aplecat *thyrsul*, deși acesta este ținut în aceeași mină <sup>22</sup>.

Prin analogie cu majoritatea reprezentărilor votive citate, date mai cu seamă începînd din a doua jumătate a secolului al II-lea pînă la finele celui următor, încadrăm între aceleași limite de timp și cele două fragmente aici prezentate.

#### PLUTON ȘI PROSERPINA

6. Marmură albă-vineție (fig. 1/1). Înălțime 7 cm ; lățime 9,5 cm ; grosime 2,3 cm. Găsită la Izvoarele în anul 1966.

Fragmentul păstrează părți din margine — dreaptă sus și lateral — și două capete, cel din stînga parțial, cu umărul stîng, celălalt întreg.

<sup>15</sup> C. Scorpan, *Reprezentări bahice*, Constanța, 1966, p. 49—56, nr. 15—18.

<sup>16</sup> G. Bordenache, *op. cit.*, nr. 120.

<sup>17</sup> Z. Covacef, *Pontica*, 6, 1973, p. 111—116.

<sup>18</sup> C. Pop — Z. Mîlea, *ActaMN*, 2, 1965, p. 196 și fig. 1.

<sup>19</sup> G. Bordenache, *op. cit.*, nr. 105.

<sup>20</sup> Vezi *supra*, nota nr. 14, fig. 1.

<sup>21</sup> Andrei Bodor, *ActaMN*, 5, 1968, p. 501—504 și fig. 6—7.

<sup>22</sup> I. T. Dragomir, *op. cit.*, fig. 1—2.

Ambele capete sînt redat din față. În partea dreaptă a tăbliței, în dreptul capului, este vizibil un rest de relief neidentificat. Ambele capete au părul mare, despărțit în părți și lăsat peste urechi. Capul din dreapta are pe creștet un *polos* înalt sau un *calathos*. Corodarea excesivă și spărtura plăcii deasupra celui alt cap nu lasă să se vadă dacă și acesta era prevăzut cu o podoabă similară. Personajul din stînga tăbliței este mai înalt și umărul lui suprapune pe cel alăturat, indicînd un personaj masculin. Din ceea ce se mai păstrează nu se poate aprecia în ce măsură pe placă au figurat două sau trei imagini. În cazul că lățimea tăbliței era cuprinsă între 14 și 17 cm putem presupune fără posibilitate de greșală că din fragmentul păstrat lipsește un al treilea personaj. În ipoteza că nu a depășit lățimea de 14 cm, în mod sigur personajele păstrate au fost singurele redat pe tăbliță, căci măsurînd distanța dintre cele două capete pînă la marginea din dreapta găsim doar 6,9 cm, deci jumătate din lățimea tăbliței.

O primă încercare de a vedea în presupusele trei personaje pe Hecate triformis nu rezistă unei analize atente și urmează a fi înlăturată. În toate reliefurile sau reprezentările sculpturale tridimensionale pe care le cunoaștem, cele trei corpuri ale zeiței sînt de statură egală. Pe tăblițe, chiar atunci cînd capetele sînt redat din față, nu sînt atît de depărtate unele de altele, iar cele laterale au o poziție oblică. Am putea să ne gîndim la un grup „familiar” format din Pluton, Proserpina și Demeter, ultima rămasă în acest caz pe fragmentul pierdut. Înfățișarea lor, cu atribute caracteristice, pe o friză de la Palazul Mare, păstrată în muzeul de arheologie din Constanța, justifică ipoteza noastră, chiar dacă în piesa de referință Pluton este redat în dreapta tăbliței, Proserpina în mijloc și Demetra în stînga <sup>23</sup>.

Admițînd că plăcuța conținea doar două personaje, rămîne să vedem în ele perechea Pluton-Proserpina, cunoscută pe o ediculă de la Tomis <sup>24</sup>. Nu putem trece cu vederea nici placa votivă din fosta colecție Mavros, probabil de aceeași proveniență cu precedentă, în care, deși zeul este redat singur, capul lui Pluton pare identic cu cel păstrat parțial pe plăcuța noastră <sup>25</sup>.

Pe ramă, în partea superioară, s-au păstrat literele ΣΧΗ.

Nu încercăm reconstituirea restului de relief și nici nu găsim elemente să apreciem în ce măsură perechea divină era redată așezată sau în picioare. Apropierea dintre cele două capete și faptul că umărul zeului suprapune pieptul zeiței sînt indicii fie că erau așezați pe un singur tron, fie că erau redați în picioare.

Față de dimensiunile reduse ale fragmentului figurat și de starea de conservare, identificarea rămîne totuși nesigură.

#### FRIZĂ CU CAR

7. Marmură de culoare albă cu vine vinete (fig. 2/1). Înălțime 10 cm ; lățime 6 cm ; grosime 2,5 cm.

Găsită la Izvoarele în anul 1964.

<sup>23</sup> G. Bordenache, *Dacia*, N.S., 8, 1964, p. 164–166, fig. 10.

<sup>24</sup> G. Bordenache, *Sculture* ..., nr. 162.

<sup>25</sup> *Ibidem*, nr. 163.

Din relieful propriu-zis se păstrează gitul și capul unui cal cu friu în gură și piciorul drept din față, îndoit și ridicat, în poziție de mers spre dreapta. Capul animalului suprapune o roată de car, de unde se poate deduce că motivul era repetat de mai multe ori, constituind o friză.

Cele două frize cu Victorii și bigă de la Histria, apropiate ca factură de exemplu de la Izvoarele — dar datate mult mai timpuriu, la sfârșitul epocii elenistice <sup>26</sup> —, diferă de aceasta din urmă. Aici capul calului suprapune roata carului din față, în timp ce în piesele histriene aceste elemente sînt despărțite printr-un spațiu apreciabil.

Calul de la Izvoarele merge cu capul în jos, strîns în friu, și cu copitele apropiate de sol, sugerînd încordarea sub tracțiune, ceea ce nu se constată pe reliefurile histriene, unde caii par că se înalță. De regulă sculpturile, reliefurile și piesele numismatice înfățișează Victoria înaripată conducînd o bigă sau o cvadrigă. În relieful de la Izvoarele carul este tras de un singur cal. Aceste deosebiri demonstrează că ornamentul frizei noastre nu poate fi pus în legătură cu Victoria și carul său, că nu i se poate atribui un sens votiv, ci doar unul decorativ.

Se datează în secolul al III-lea e. n.

## STATUETE

### HERCULE

8. Marmură albă (fig. 1/2). Înălțime 13,5 cm.

Găsită pe teritoriul municipiului Durostorum.

Lipsesc capul și picioarele de la genunchi în jos. Brațul drept alunecă pe lingă corp pînă la cot, de unde se îndreaptă spre spate, pierzîndu-se în masa nelucrată a marmurei. Brațul stîng, petrecut peste o parte din blana leului, este rupt de la cot, din vechime. În intenția sculptorului a fost să redea pe Hercule sprijinit de măciucă și de blana leului, ca în cunoscutul *Hercule Farnese*, dar a fost silit să abandoneze lucrul din cauză că statueta s-a spart în timpul execuției, ceea ce rezultă din faptul că nu este finisată. Deși de dimensiuni reduse, statueta redă un Hercule în maniera greacă, cu musculatura dezvoltată și corpul masiv.

Este o primă atestare a lui Hercule în această veche așezare. Condiția de rebut în care se prezintă dovedește că este un produs local. Posibilitățile artistice ale pietrarului nu se desprind datorită stadiului puțin avansat la care a ajuns lucrarea în momentul părăsirii, dar și în această înfățișare sesizăm echilibrul formei care, fără îndoială, ar fi dat statuetei acel aer de forță și liniște.

### EROS?

9. Calcar (fig. 2/3). Înălțime păstrată 19 cm.

Provine din teritoriul municipiului Durostorum.

Fragment dintr-o statueta de dimensiuni mari, cioplită în manieră provincială. Se păstrează partea de sub piept pînă spre genunchi a unui

<sup>26</sup> Idem, *Dacia*, N.S., 5, 1961, p. 198, fig. 12 a—d și p. 200—201.

personaj masculin, la vârsta copilăriei. Lucrare destul de îngrijită, cu forme robuste. Partea care a mai rămas din brațul stîng lasă să se vadă că era îndoit din cot. Nu este exclus să fi aparținut unui grup statuar. Reprezintă — cu un oarecare procent de incertitudine — pe Eros, cunoscut pe teritoriul municipiului Durostorum prin statuete de bronz.

Dacă pentru teritoriul mai sus amintit epoca secolelor II—III e. n., suficient documentată din cercetări anterioare, se împlinește lărgindu-și panteonul, așezarea de la Izvoarele, cunoscută în principal ca romano-bizantină, își conturează prin publicarea tăblițelor găsite aici aspectele vieții spirituale într-o perioadă de prosperitate, de transformări economice și în structura spirituală a populației din acest punct avansat al limesului danubian.

Restul de inscripție în caractere grecești păstrat pe una din tăblițe face trimitere la elemente sud-estice, dar nelipsitul călăreț trac întoarce gândul spre populația autohtonă a cărei permanență s-a făcut simțită de-a lungul întregii istorii a pămîntului dintre Danubius și Pontul Stîng.

Procesul de omogenizare a structurilor etnico-religioase ale grupurilor de populații dintre Dunăre și mare, una din consecințele principale ale păcii romane, își găsește aici un mediu prielnic, fertilizat de politica de toleranță religioasă, prin acordarea libertății cultelor orientale și locale.

Cioplirea unor exemplare votive în spațiul în care au fost găsite atestă că așezările de pe limes dispuneau de un fond de activități meșteșugărești și de cioplitori pricepuți ale căror contribuții la dezvoltarea artei provinciale locale trebuie să fi fost apreciabilă.

## PLAQUES VOTIVES ET FRAGMENTS DE SCULPTURES PROVENANT DE LA FORTERESSE ROMANO-BYZANTINE D'IZVOARELE ET DU TERRITOIRE DU MUNICIPE DE DUROSTORUM

### RÉSUMÉ

L'auteur présente six plaques votives, la plupart à l'état fragmentaire, deux fragments de sculptures et un fragment de plaque votive, le tout provenant de découvertes fortuites faites sur les territoires de l'ancien municipe de Durostorum et de l'établissement romano-byzantin proche du village d'Izvoarele (autrefois Pirjoaia), situés l'un et l'autre dans le département de Constanța.

Du premier établissement proviennent deux représentations de la déesse *Hécate triformis*, deux de Dionysos, une statuette représentant Hercule et un fragment d'une pièce en calcaire qui semble représenter Eros.

Les autres pièces, provenant du second établissement, consistent en un fragment de plaque votive dédiée à la divinité locale, le *Cavalier thrace*, un fragment d'une plaque probablement dédiée à Pluton et à Proserpine et un fragment de frise décorative représentant une succession de chars.

Toutes les pièces, à l'exception de celle en calcaire susmentionnée, sont en marbre et ont été datées des II<sup>e</sup>—III<sup>e</sup> siècles de n. è., par analogie avec des exemplaires similaires connus dans le monde romain. Leur découverte complète les données existantes sur les deux établissements, qui n'ont pas encore été fouillés méthodiquement, et certaines d'entre elles, confectionnées sur les lieux, enrichissent nos connaissances sur l'activité artisanale et la contribution des places fortes du *limes* danubien à l'élaboration de l'art provincial.

#### EXPLICATIONS DES FIGURES

Fig. 1. 1, Pluton et Proserpine (?); 2, Hercule; 3—4, Hécate triformis; 5, le Cavalier thrace.

Fig. 2. 1, La frise aux chars; 2, 4, Dionysos; 3, Eros (?).

# SUPORTURI DE VATRĂ GETO-DACICE DESCOPERITE LA VĂLENI (JUD. VRANCEA)

DE

GHENUȚĂ COMAN

Numeroase vestigii geto-dacice descoperite, fie prin săpături sistematice, fie prin cercetări periegetice, ca produse ale unei tradiții ancestrale, demonstrează că evoluează ascendent, pe baza experienței generațiilor în ascensiunea lor și, uneori, chiar sub anumite influențe ale unor înfloritoare civilizații.

Bogăția vestigiilor geto-dacilor descoperite în vasta lor arie geografică conferă — în evoluția lor — statornicie, trăinicie, diversitate în unitate, continuitate de locuire, măreție și frumusețe.

Rod al societății geto-dacice din perioada clasică, cu obirșia lor binecunoscută în lumea tracică, piesele care urmează a fi prezentate au fost descoperite în anul 1969 în stațiunea arheologică din punctul denumit „La Gorgane”, situat în partea de est a satului Văleni (com. Ruginești, jud. Vrancea), pe malul drept al riului Trotuș, puternic ravenat.

Piesele în discuție, reprezentind un cap fragmentar de berbec și un corn de berbecel, provin dintr-un mediu arheologic cu resturi ceramice din epoca bronzului și Latène<sup>1</sup>.

Observația atentă cu privire la realizarea celor două piese descoperite întâmplător denotă că ele au fost executate din lut ars în trei faze. Mai întâi o fost executat scheletul din pastă cu mult amestec de cioburi pisate. Apoi s-a așezat pe deasupra un strat de pastă fină, gros de 1—2 mm, și s-a fățuit întreaga suprafață, pe care, după aceea, s-a executat decorul. În sfârșit, în ultima fază s-a făcut arderea, căpătind culoarea cărămiziu spre brun în spărtură (în interior) și cărămiziu spre maro-gălbui la exterior.

Din ceea ce s-a păstrat din capul de berbec rezultă că meșterul-artist a realizat un animal viguros, într-o formă foarte îngrijită, expresivă, care impresionează prin forma realist-naturalistă. Fără teama de a greși el poate fi asemănat cu un berbec actual din rasa merinos de Pallas (fig. 1/a—b).

Într-adevăr, pe un gît viguros se sprijină un cap inzestrat cu puternice coarne răsucite în spirală. Pe suprafața lustruită a coarnelor s-a realizat decorul în relief cu creștături prin caneluri paralele într-o formă spiralică, care se armonizează în ansamblul coarnelor. Ochii sînt rotunzi,

<sup>1</sup> Cercetări sistematice efectuate de C. Buzdugan și V. Căpitanu. Material inedit în Muzeul de istorie din Bacău.

înconjurați de cite un cerc în relief în care pupila este ușor adincită. Deoarece stratul de fățuială este căzut în dreptul gurii și a nărilor, presupunem că și acestea, care lipsesc, au fost executate în aceeași manieră (fig. 2/a—b).

A doua piesă, așa cum s-a menționat, reprezintă cornul drept al unui berbecel, realizat din același material și în aceeași tehnică (fig. 1/1).

Ținând cont de rezultatele săpăturilor sistematice efectuate în punctul respectiv, ca și de descoperirea unor piese asemănătoare se poate afirma că fragmentele descrise mai sus provin din suporți de vatră. Considerăm cu totul impropriu denumirea de „căței de vatră”, deoarece ase-

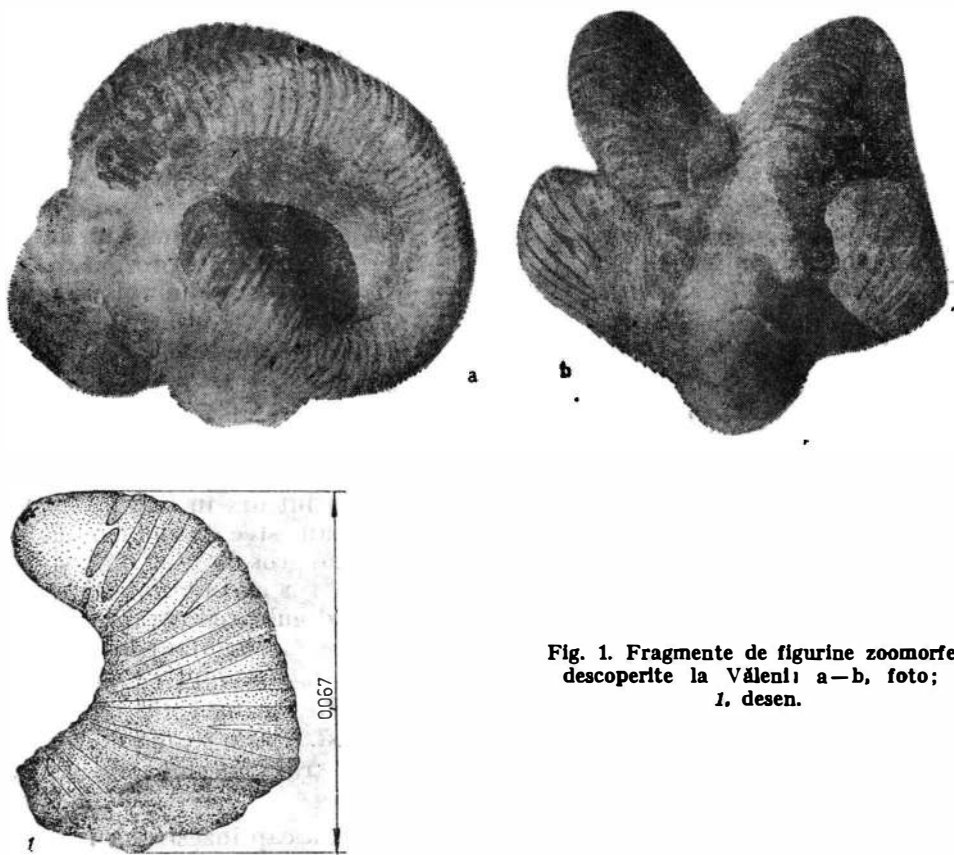

Fig. 1. Fragmente de figurine zoomorfe descoperite la Văleni; a—b, foto; 1, desen.

menca piese, pe lingă „căței”, pot reprezenta berbeci, cai și alte animale, sau pot fi fără nici un decor. Implicit, asemenea piese pot fi legate, în primul rînd, de funcționalitatea lor. Puse paralel pe o vatră ele fac ca focul să nu se împrăștie, iar deasupra se pune recipientul pentru fiert mîncarea, îndeplinind funcția de suport, care se întîlnește și astăzi sub formă de pirostrie. În cele mai multe cazuri aceste suporturi de vatră sînt considerate

ca reprezentări magice sau religioase<sup>2</sup>. După părerea noastră, în arheologie se exagerază prea mult în acest sens. Se pare că aceste suporturi pot reprezenta mai curînd, pe de o parte, nivelul tehnicii instalațiilor de foc, iar pe de alta, nivelul conștiinței sociale<sup>3</sup>, manifestîndu-se ca și în alte perioade simțul frumosului prin a împodobi uneltele și ustensilele casnice sau de alt gen prin elemente decorative. Amintim că în săpăturile de la Dodești, în una din locuințele aparținînd secolului al IV-lea e. n., s-au descoperit suporturi sub forma unor cărămizi mai lungi fără protome, reprezentînd animale și fără nici un decor. Mai sînt și acestea „căței de vatră”? De aceea, ar fi mai nimerit ca în loc de „căței de vatră” să li se spună *suporturi de vatră*, indicîndu-se în prezentare decorul sau animalul redat prin protomele respective.

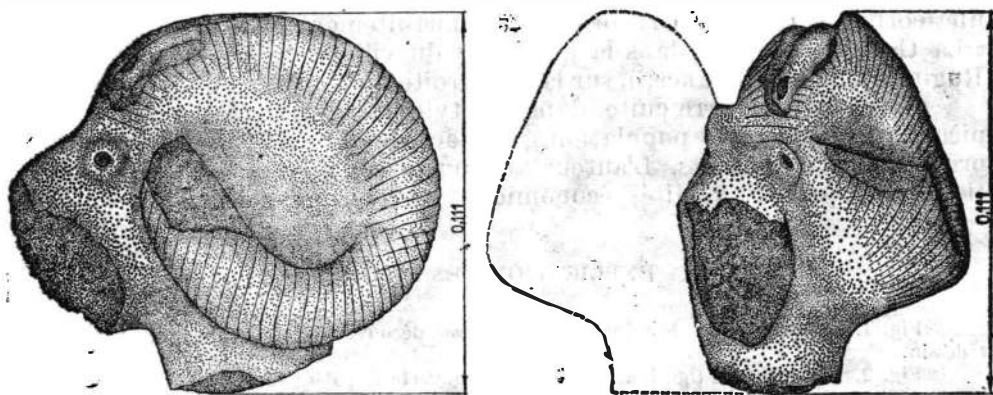

Fig. 2. Fragment de flgurină zoomorfă descoperită la Văleni: (desen).

Așa cum s-a subliniat mai înainte, fragmentele prezentate se caracterizează prin redarea naturalist-sculpturală a capului, a coarnelor, ochilor, etc., cu multă finețe, iar celelalte piese rezultate din săpăturile sistematice care se întregesc, au particularitățile anatomice schematic realizate, folosindu-se în mod curent incizia într-o formă neglijentă (mai mult sgîriat).

Se pare că aceste deosebiri ar putea fi expresia unor realități comunitare din care se departajează o anumită diferențiere socială în curs de desfășurare. Pe de altă parte, se pare că aceste reprezentări mai mult sau mai puțin artistice (sau realist) redată sînt legate de modul de viață păstoraască (pe lângă alte ocupații), ca și de perpetuarea unor tradiții ale artei traco-getice care se vor manifesta secole de-a rîndul, demonstrînd că dezvoltarea economică și socială a populației autohtone se făcea în strînsă legătură cu lumea de la Dunărea de Jos.

În ceea ce privește încadrarea cronologică a pieselor prezentate nu insistăm, deoarece, așa cum s-a mai amintit, ne sprijinim pe analogiile

<sup>2</sup> Gh. Blichir, *Cultura carpică*, București, 1973, p. 142—145 și bibliografia respectivă.

<sup>3</sup> D. Berclu, *Arta traco-getică*, București, 1969, p. 161—201; Radu Vulpe, *Cultura geto-dacă în istoria poporului român*, sub redacția lui A. Oțetea, București, 1970, p. 35—36.

cu materialele arheologice rezultate din săpăturile sistematice efectuate aici și, implicit, pe suporturile de vatră care au fost datate în secolele II—I î. e. n.

## CHENETS GÉTO-DACES DÉCOUVERTS À VĂLENI (DÉP. DE VRANCEA)

### RÉSUMÉ

L'article présente deux pièces, une tête fragmentaire de bœlier et une corne de jeune bœlier, découvertes fortuitement en 1968 au lieu-dit « La Gorgane », situé dans la partie est du village de Văleni (comm. de Ruginești, dép. de Vrancea), sur la rive droite du Trotuș.

Façonnés en terre cuite, dans un style naturaliste-réaliste, ces deux pièces, attribuées à la population géto-dace des II<sup>e</sup>—I<sup>er</sup> siècles av. n. è., proviennent de chenets. L'auteur attribue à ces pièces le rôle d'expression artistique des réalités économiques et sociales.

### EXPLICATION DES FIGURES

Fig. 1. Fragments de figurines zoomorphes découvertes à Văleni; a—b photo; 1 dessin.

Fig. 2. Fragment de figurine zoomorphe découverte à Văleni (dessin).

# FRAGMENT DE DIPLOMĂ MILITARĂ ROMANĂ DE LA DUROSTORUM

DE

CRIȘAN MUȘETEANU

Printre antichitățile romane descoperite pe malul Dunării în zona Ostrov—Regie a fost recoltat în ultimul timp și fragmentul unei diplome militare<sup>1</sup>. Piesa este din bronz patinat și are în momentul de față următoarele dimensiuni : 21 × 14 × 1 mm, inv. nr. 14 726, fig. 1/a, b ;

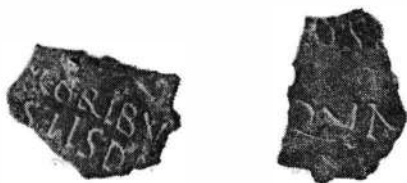

Fig. 1. Fragment de diplomă militară romană de la Durostorum, a *tabella I extrinsecus*; b *tabella I intus* (foto).

Fragmentul face parte din *tabella I* și cuprinde următorul text : pe fața exterioară (*tabella I extrinsecus*)

....u]xoribu[s...  
....civita]s iis da[ta...

pe fața interioară (*tabella I intus*)

... c]os I[....  
....]qua[e appellatur ...

Din păcate textul rămas este puțin semnificativ, el cuprinzînd cîteva rînduri din formula stereotipă obișnuită. Dacă reconstituirea de pe *tabella I intus* este bună, atunci am avea menționat incomplet numărul de consulate ale împăratului care a emis diploma.

Nu avem posibilitatea de a indica nici numele împăratului sau anul emisiunii și nici trupa și numele celui căruia i-a aparținut documentul. Din lipsa acestor elemente valoarea fragmentului în discuție este considerabil redusă.

---

<sup>1</sup> Piesa a fost descoperită de Ioan Claudiu și donată secției de istorie-arheologie din Călărași a Muzeului județean Ialomița.

În ceea ce privește datarea piesei, atragem atenția că, deși descoperită fortuit, din zona de unde a fost recoltată cele mai multe materiale sînt încadrate cronologic în răstimpul secolelor II—III e. n.<sup>2</sup>

Probabil că diploma a aparținut unui veteran venit să se stabilească aici după lăsarea la vatră, așa cum mai există un exemplu chiar în apropierea Durostorum<sup>3</sup>. Nu excludem nici ipoteza ca tăblița de bronz să fi aparținut în ultimă instanță unui soldat din legiunea a XI-a Claudia, staționată în localitate, care o moștenise de la părintele său și o păstra ca o dovadă a cetățeniei sale. Oricum ar fi, alături de celelalte documente similare din provincia Moesia Inferioară<sup>4</sup>, diploma fragmentară prezentată este o dovadă în plus a procesului intens de romanizare, la care era supusă această așezare de pe limesul dunărean<sup>5</sup>. Ea este, după cunoștința noastră, prima diplomă militară descoperită pînă în prezent în acest loc.

## FRAGMENT D'UN DIPLÔME MILITAIRE ROMAIN DE DUROSTORUM

### | RÉSUMÉ

Au bord du Danube, dans une zone ayant appartenu dans l'antiquité à Durostorum, on a découvert fortuitement un fragment de la *tabella I* d'un diplôme en bronze. Le fragment contient seulement quelques mots de la formule bien connue pour ces documents. Malheureusement ce qui est resté du texte est peu significatif, réduisant ainsi la valeur documentaire de la pièce. Le fragment de diplôme présenté est une preuve, parmi d'autres, de l'intense processus de romanisation de ce site du *limes* danubien.

### EXPLICATION DE LA FIGURE

Fig. 1. Fragment d'un diplôme militaire romain de Durostorum. a *tabella I extrinsecus*; b *tabella I intus* (Foto).

<sup>2</sup> V. Culcă, Pontica, 3, 1970, p. 365; A. Aricescu, SCIV, 21, 1970, 3, p. 489; C. Mușțeanu, D. Elefterescu, SCIVA, 28, 1977, 4, p. 585.

<sup>3</sup> CIL, XVI, 3; R. Vulpe, DID, II, p. 63.

<sup>4</sup> A. Aricescu, *Armata în Dobrogea romană*, București, 1977, p. 226—228.

<sup>5</sup> Asupra semnificației așezării în care s-a făcut descoperirea există mai multe păreri; R. Vulpe, *Studia Thracologica*, București, 1976, p. 290 și V. Culcă, Dacia, N. S., 23, 1978, p. 232.



## PROFESORUL GHEORGHE ȘTEFAN

Vineri, 29 februarie 1980, s-a stins din viață prof. Gheorghe Ștefan. Prin dispariția lui arheologia românească pierde pe unul dintre cei mai străluciți exponenți ai ei din ultimii 50 de ani.

Prof. Gheorghe Ștefan s-a născut la 9 noiembrie 1899 în com. Brătești, jud. Vâlcea. După absolvirea cursurilor la liceul Sf. Sava din București s-a înscris la Facultatea de litere și filozofie obținând licența în filologie clasică.

Remarcat de V. Pârvan pentru calitățile sale științifice și morale, prof. Gheorghe Ștefan este trimis în 1926 să-și completeze pregătirea la Școala Română din Roma. După întoarcerea de la Roma, în 1928, este numit profesor de liceu, predând limbile latina și greaca.

În anul 1939 devine asistent la catedra de epigrafie și apoi la catedra de istorie veche la Facultatea de litere din București. Începând cu 1924, paralel cu activitatea din cadrul Universității, prof. Gheorghe Ștefan lucrează și la Muzeul național de antichități — astăzi Institutul de arheologie. În 1948, este numit titularul catedrei de istorie veche a României, la Facultatea de istorie. Între anii 1950—1953 și 1959—1967 ocupă postul de decan al acestei facultăți, iar între 1952 și 1956 și pe cel de director al Muzeului național de antichități.

În anul 1952 — drept recunoaștere a meritelor sale științifice — prof. Gheorghe Ștefan este ales membru corespondent al Academiei R. S. România.

Ca profesor, Gheorghe Ștefan a depus în decursul anilor o intensă activitate pentru buna pregătire a elevilor și studenților lui. Beneficiind de o temeinică pregătire științifică și inzestrat cu darul expunerilor limpezi, prof. Gheorghe Ștefan a reușit de fiecare dată să stîrnească interesul cel mai viu pentru lecțiile sale.

Însușirilor de dascăl desăvîrșit li se adaugă buchetul calităților morale. Fire blindă, liniștită și înțeleghătoare era în același timp inflexibil în fața a tot ceea ce ieșea din tiparul relațiilor drepte dintre semenii săi. Aceste calități și-au pus pecetea pe formația multora dintre ucenicii săi, azi profesori la rîndu-le sau cercetători științifici.

Ca director al Muzeului național de antichități s-a îngrijit nu numai de buna desfășurare a activității muzeale ci și de organizarea pe teren a cercetărilor arheologice. De altminteri, el însuși era un arheolog de renume. A efectuat săpături arheologice în obiective preistorice (Căscioarele, Băești Aldeni), romane (Barboși, Draja de Sus, Adamclisi) și feudale (Dinogetia — Garvăn).

Învăluit în modestia-i caracteristică a lucrat discret și cu migală a făurirea unei opere publicistice vaste prin sensul și semnificația ei. Truda sa se reflectă în diferite studii și rapoarte preliminare, redactate clar, în deplină cunoaștere a monumentelor investigate. Lucrările sale au îmbrățișat teme dintre cele mai variate. Și-a aplecat aenția asupra problemelor arheologice, epigrafice, numismatice și istorice privind trecutul țării noastre. Multe dintre concluziile la care a ajuns prof. Gheorghe Ștefan s-au impus ca bunuri științifice definitiv cîștigate. În activitatea sa publicistică a înțeles ca unele probleme de istorie să fie aduse și la cunoștința publicului larg, prezentîndu-le în articole de popularizare.

Recunoscîndu-i-se meritele didactice și științifice, prof. Gheorghe Ștefan a fost decorat cu Ordinul Muncii clasa a II-a și Meritul Științific clasa a III-a. El a fost laureat al Premiului de Stat. În anul 1964 i s-a acordat titlul de „profesor emerit”.

Acestor distincții noi, cei ce ne îndeletnicim cu cercetarea epocilor cele mai îndepărtate ale istoriei patriei noastre le adăugăm acum sincerul regret pentru golul lăsat în arheologia românească prin dispariția lui.

PETRE DIACONU

#### LISTĂ SELECTIVĂ A LUCRĂRILOR

*Les fouilles de Căscioarele*, Dacla, 2, 1925, p. 138—197.

*Fouilles de Măndăstirea*, Dacla, 2, 1925, p. 385—399.

*Armîi protostorice sulle monete greche*, Ephemeris Dacoromana, 5, 1932, p. 123—197.

*Nouvelles découvertes dans „castellum” romain de Bărboși*, Dacla, 5—6, 1935—1936, p. 341—349.

*Une tombe de l'époque des migrations à Aldeni (Buzău)*, Dacla, 7—8, 1937—1940, p. 217—221.

*Dinogetia I. Risultati della prima campagna di scavi*, Dacla 7—8, 1937—1940, p. 401—425.

*Raport asupra săpăturilor arheologice de la Dinogetia*, ACMI, 1943, București, 1944, p. 90—92.

- Un petit trésor de monnaies découvert en Valachie*, Dacia, 9—10, 1941—1944, p. 341—357.
- Monuments inédits de Noviodunum*, Dacia, 9—10, 1941—1944, p. 473—483.
- Scythica, à propos d'un passage de l'Itinerarium Antonini*, Balcania, 2, 1944, p. 344—348.
- O balanță romană din secolul VI e.n. descoperită în Dobrogea*, SCIV, 1, 1950, 2, p. 152—162.
- Contribuții arheologice la cunoașterea dacilor din Dobrogea de nord*, Studii și referate privind Istoria României, I, București, 1954, p. 19—40.
- La legio I Iovia et la défense de la frontière danubienne au IV<sup>e</sup> siècle de notre ère*, Nouvelles études d'histoire, București, 1955, p. 161—167.
- Un cuptor roman de țigle descoperit la Garvăn*, SCIV, 8, 1957, 1—4, p. 339—346.
- Un milliaro dell'epoca di Diocleziano scoperto a Garvăn (Dinogetia)*, Dacia, N.S., 1, 1957, p. 221—227.
- Dinogetia. A Problem of ancient topography*, Dacia, N.S., 2, 1958, p. 317—329.
- Cu privire la forma de muncă în exploatarea minelor de aur din Dacia*, AUB, 9, 1960, p. 19—29.
- Istoria României*, I, 1960, p. LIX—LXIX, 577—578, 579—613, 670—671, 775—808 (în colab.).
- Formarea limbii și poporului român. Apariția primelor state feudale de pe teritoriul țării noastre*, București, 1962.
- Tomis et Toméa. A propos des luttes entre Byzance et Avars à la fin du VI<sup>e</sup> siècle de notre ère*, Dacia, N.S., 11, 1967, p. 253—258.
- Dinogetia, I. Așezarea feudală timpurie de la Blsericușa — Garvăn*, București, 1967 (în colab.).



## SESIUNEA ȘTIINȚIFICĂ „ISTORIA ȘI CIVILIZAȚIA GETO-DACILOR ÎN EPOCA LUI BUREBISTA”

Institutul de arheologie din București, în colaborare cu Institutul de tracologie, a organizat în ziua de 21 aprilie 1980 o sesiune științifică omagială închinată aniversării a 2050 de ani de la crearea primului stat dac centralizat și independent condus de Burebista. Au participat cercetători în domeniul arheologiei și istoriei de la institutele de profil, muzeele de istorie și Facultatea de istorie-filozofie din București.

În deschidere a luat cuvîntul *prof. dr. doc. Dionisie M. Pippidi*, directorul Institutului de arheologie, care a subliniat că această sesiune se înscrie în ampla serie de manifestări organizate în toată țara din inițiativa conducerii de partid și de stat, ca un omagiu adus luptei pentru libertate, unitate și independență duse de strămoșii noștri geto-daci.

*Prof. dr. doc. Dumitru Berciu*, directorul Institutului de tracologie, a susținut o comunicare privind „Importanța statului dac centralizat și independent condus de Burebista”. După ce a făcut istoricul conceptului de stat geto-dac în istoriografia românească, vorbitorul a punctat principalele cauze care au generat apariția statului unificat la geto-daci (evoluția social-economică internă, creșterea demografică, apariția *dave*-lor ca centre cu funcție urbană, nevoia unei pieți unice, necesitatea de a se pune capăt luptelor intertribale etc.) și factorii de progres realizați în cadrul statului geto-dac: unificarea politică, adoptarea denarului roman ca monedă unică, crearea unui aparat administrativ, noi reglementări juridice, colaborarea strînsă între autoritatea politică și cea religioasă, înființarea sistemului defensiv unitar al Daciei etc. După dispariția lui Burebista tradiția statală și multe din noile reglementări social-economice și politice sînt continuate și dezvoltate.

*Dr. Alexandru Vulpe* a prezentat „Rezultatele săpăturilor arheologice de la Popești”. Cercetările arheologice efectuate în ultimii ani în această importantă *davă* getică din Cîmpia Munteniei, îndeosebi în așezarea B, au avut ca rezultat o mai fină precizare a stratigrafiei acestei stațiuni. Pentru prima dată a fost identificată aici existența certă a unui nivel de locuire din secolele IV—III î.e.n. care a precedat întemeierea marelui centru tribal din secolele II—I î.e.n. Înainte de întemeierea *davei* întreaga suprafață a terenului a fost nivelată, a fost decolmatat șanțul hallstatian (cultura Basarabi), iar pămîntul de umplutură de aici a fost întins peste stratul de cultură din secolele IV—III î.e.n. Pe „acropolă”, primele trei nivele de locuire (Ia—b, II, III) prezintă o succesiunea neîntreruptă, fiecare fiind însă incendiat și nivelat. Urmează apoi un strat de nivelare masivă, cu pămînt roșcat adus din altă parte (nivelul IV), în care s-a găsit un denar roman din anul 56 î.e.n. Peste el s-a întins un strat de pletriș, după care așezarea a fost refăcută din temelii (nivelul V). Acest din urmă nivel se datează în a doua jumătate a secolului I î.e.n., fiind datat cu monedă de la Augustus, din anii 29—26 î.e.n., așadar posterior domniei lui Burebista.

*Dr. Petre Alexandrescu* s-a referit în continuare la „Religia geto-dacilor”, subliniind originalitatea acestora în cadrul amalgamului de credințe religioase ale tracilor. Amintind eele etice divinități geto-dace cunoscute, autorul s-a oprit mai mult asupra cultului lui Zalmoxis. Este vorba de un cult de tip inițiat, dispunînd de o hagiografie și conținînd o doctrină eshatologică rezervată vîrfurilor aristocrației. În epoca lui Burebista cultul lui Zalmoxis apare mult dezvoltat în sensul sporirii autorității regale prin intermediul marelui preot. În ceea ce privește esența divinității lui Zalmoxis (chthoniană sau uraniană), aceasta rămîne o problemă încă insolubilă. După cucerirea Daciei de către romani cultul nu mai este atestat, ceea ce dovedește că era religia unui cerc destul de restrîns de inițiați.

*Dr. Vladimir Iliescu*, pornind de la o nouă interpretare a izvoarelor literare, s-a referit la „Sfîrșitul domniei lui Burebista”. După opinia sa, acest eveniment se plasează către anul 35 î.e.n. și nu în 44 î.e.n. cum se credea pînă acum. Expediția plănuită de romani împotriva sa, despre care vorbește Strabon, urma să facă parte din campania lui Octavian în Illiria, iar orașul Segestae ar fi devenit baza de plecare în războiul împotriva dacilor. Alte izvoare (Horatius, Suetonius, Florus) se referă, începînd cu anii 34—33 î.e.n. și pînă în 29 î.e.n. la un alt rege important, Cotiso. În lista regilor daci reprodușă de Iordanes după Dio Chrysostomul, Cotiso nu figurează, ceea ce înseamnă că statul său, situat în munți (după Florus), nu făcea parte din nucleul inițial al regatului lui Burebista.

*Dr. Vlad Zirra* a prezentat „Persistențe Latene în cultura geto-dacă din secolul I î.e.n. Din a doua jumătate a secolului II î.e.n. se constată dispariția rapidă a elementului celtic din Transilvania (doar 20—25 morminte cunoscute), concomitent cu înmulțirea considerabilă a cetăților dacice. Influențele celtice în cultura geto-dacă se arată a fi mult mai slabe decât se credea. Este vorba în principal doar de două aspecte: vehicularea unui fond de materiale Latene veritabile de către daci (mai mult fenomen de modă) și proliferarea în cultura geto-dacă a mai multor materiale de origine celtică. Ceramica dacică lucrată la roată, prin pastă, ardere, forme și decor prezintă un aspect unitar, tradițional (în secolul I î.e.n.), pe ambele versante ale Carpaților. Influențele celtice se observă mai mult în decorul unor vase. Unelele și podoabele folosite de geto-daci sînt în majoritate lucrate pe loc, după modelele central-europene cunoscute pe un spațiu vast. Dacii au preluat și prelungit folosința unor tipuri de podoabe de schemă Latene mijlocie pînă în prima jumătate a secolului I î.e.n. Descoperirile de monede, piese de car și de harnașament, precum și unele arme celtice sînt extrem de rare. Unele influențe celtice din spațiul extracarpatic se datorează scordiscilor veniți în Oltenia. Tezaurul de obiecte de argint de la Blaj, încă inedit, datează din prima jumătate a secolului I î.e.n.

*Dr. Maria Chișescu* a vorbit despre „Circulația monedelor romane republicane și imperiale în Dacia”. Autoarea susține existența încă la sfîrșitul secolului al VI-lea î.e.n. a unor formațiuni statale la geto-daci, singurele forme de organizare capabile să se opună armatelor persane și apoi macedonene, scților și bastarnilor. Emiterea monedelor proprii constituie unul din atributele statului suveran. Asemenea formațiuni statale, anterioare lui Burebista, au putut fi dovedite prin studierea ultimelor tipuri monetare geto-dace. Faptul că majoritatea denarilor romani republicani copiați în Dacia datează din anii 120—80 î.e.n. presupune copierea lor în anii 70—50 î.e.n., adică tocmai în timpul lui Burebista. Cîra două treimi din monedele romane republicane descoperite în Dacia sînt de fapt emisiuni geto-dace de tip roman republican. Ele au fost descoperite și pe teritoriile Bulgariei, Iugoslaviei și Ungariei, avînd deci și o circulație în afara Daciei. După dispariția lui Burebista monetăria geto-dacă de tip roman continuă să funcționeze. Pentru perioada dinainte de cucerirea Daciei sînt citate tezaurele de denari republicani și imperiali de la Bozleni și Ripile în Moldova, emise în același atelier, sau cele de la Dobla și Tibru în Transilvania, emise probabil în cadrul statului lui Decebal. După cucerirea romană, în Moldova continuă emiterea de monede locale de tip roman imperial în secolele II—III, ceea ce presupune și o continuitate statală în acest interval. Așa s-ar explica numărul aproape dublu de monede romane din Moldova față de cele din Dacia romană. Copii carpcie după denarii romani au fost identificate în tezaurele de la Stăncuța, Ghindăoani, Rîșca, Făurei.

În încheiere, *prof. dr. doc. Radu Vulpe* s-a referit la „Personalitatea lui Burebista”. Avînd în vedere numărul redus de informații antice privind acest subiect, judecarea personalității lui Burebista nu se poate face decît în lumina faptelor sale. Acestea îl recomandă ca pe un strălucit geniu militar și politic. Originea lui getică este precizată în mod expres de către Strabon. Se presupune că provenea dintr-o familie ilustră, de conducători de triburi. Ascensiunea sa rapidă a fost asigurată de colaborarea cu marele preot Deceneu, aflat se pare în fruntea unei alte mari formațiuni tribale, probabil aceea a dacilor din Transilvania. Împreună ei au inițiat și realizat unificarea tuturor geto-dacilor, consolidarea statului prin înnoiri legislative și religioase, apoi înfrîngerea celtilor și cucerirea orașelor pontice. În lista de regi a lui Iordanes, Deceneu nu apare ca urmaș direct al lui Burebista. Este probabil ca Deceneu să fi murit înaintea lui Burebista și să nu fi participat la dezmembrarea statului său. Răsturnarea regelui va fi fost opera altor frunțași geto-daci, supuși din nevoia unirii în fața pericolului comun și răsculați după ce acest pericol va fi fost socotit dispărut. Dar marile înfăptuiri din timpul lungii domnii a lui Burebista nu au putut fi anulate, ele sînd în continuare la temelie dezvoltării ulterioare a societății geto-dace.

*Niculae Conovici*

*Iscrizioni storiche ellenistiche, II, Grecia Centrale e settentrionale* Testo critico, traduzione e commento a cura di Luigi MORETTI, Firenze, „La Nuova Italia” 1975, IX, 165 p.

Despre primul volum al lucrării pe care o anunț, cuprinzând 70 de inscripții de epocă elenistică, în versuri și în proză, am avut prilejul să scriu în Studii clasice, 12, 1970, p. 323—324. Am arătat atunci că e vorba de o culegere de texte de cel mai înalt interes, întocmită cu grijă și plănuită să aducă foloase importante învățămîntului istoriei vechi în universități și institute de studii superioare.

Aprecieri similare îndreptățește și volumul al II-lea al seriei (un al III-lea, în pregătire, urmează să ne aducă documente din Grecia insulară), în care ni se oferă 62 de decrete, dedicații și epigrame provenind din Delfi și Grecia centrală, Etolia și Acarnania, Tessalia, Macedonia, Tracia, Epir și Iliria, Cetățile pontice.

Cum am apucat s-o spun, și de data aceasta alegerea poartă asupra unor inscripții în versuri și în proză (epigramele sînt mai numeroase decît ne-am fi putut aștepta, dar numărul mare e și el un semn al vremii cînd au fost scrise). În rest, economia publicației e la fel cu a volumului I: după textul critic, stabilit pe temelul principalelor ediții existente și cu intervenții fericite ale lui Moretti însuși, traducerea fidelă a fiecărui document și un comentariu istoric succint dar bine informat, făcut să lămurească în măsura posibilului problemele grele ridicate de texte.

Seria acestora începe în ultimii ani al secolului al IV-lea și se prelungește pînă dincolo de cucerirea romană. Dintre ele, unele sînt mai cunoscute (cum ar fi, de pildă scrisoarea lui Adelmantos către Demetrios Poliorketul, decretul din Chios pentru cetățenia etolienilor, tratatul romano-etolian din 212 etc.), altele mai rar reproduse și folosite — cum era de așteptat, cele mai multe din volum.

Ceea ce-mi place să subliniez e că în nici un caz editorul nu s-a mulțumit să prelătească textele stabilite de alții și comentarii devenite locuri comune. Intervenția lui personală se simte la fiecare pas, atît în alegerea lecțiunilor în locuri anevoale de înțeles, cît și în interpretarea datelor istorice oferite de

cele mai modeste documente. Ici și colo, reflecții de metodă sau de bun simț însoțesc expunerile editorului, ca acolo unde atrage atenția asupra greșelilor de cronologie la care ne putem expune folosind exclusiv criteriul paleografic, cînd e vorba de datarea fie și a unei inscripții dintr-o serie binecunoscută, cum e cazul materialelor aflate la Delfi (p. 3), sau cînd, între dezlegările propuse de mai mulți predecesori unor greutăți nerezolvate, se îndreaptă cu fermitate spre soluția convingătoare: astfel la p. 17. unde e vorba de identificarea heracleoților dintr-un decret votat în Etolia, sau, la p. 26 și urm., cînd se încearcă localizarea cetății Skiros, menționată pe soclul unei statui înălțate etolianului Simos, la Delfi. Cum era de așteptat, tratatul Roma-Etolia, din 212, face obiectul unui examen amănunțit, cînd e vorba fie de reconstituirea în ansamblu a dispozițiilor documentului fragmentar, fie de stabilirea raportului dintre textul epigrafic și relatarea paralelă a lui Titus Livius, pînă de curînd singurul nostru mijloc de informație în materie. De o lungă discuție se învrednicește și actul de manumisiune din Beroea publicat în 1950 de M. Andronikos, care pune interesante probleme nu numai de ordin dinastic (identitatea regelui Demetrios, pomenit în preambul) și cronologic (data actului fiind în funcție de dezlegarea primei probleme), dar și de tehnica juridică a liberării sclavilor în a doua jumătate a secolului al III-lea î.e.n. E vorba de o manumisiune *laica*, în care în schimbul unei sume fixe sclavii deținuți al unui peculiu își răscumpără libertatea și bunurile personale. Foarte interesantă, din acest punct de vedere, e și așa zisa clauză de παραμονή (ca să folosesc termenul propriu), care obligă pe libert și întreaga lui familie să continue a sluji pe fostul stăpîn în calitate de oameni liberi. În traducerea lui Moretti ultimele rînduri ale documentului sună: „Ove però non restino presso Attinas (fostul stăpîn), e non facciano ciò che Attinas ordina, essi, e le mogli, e i figli, sinchè Attinas viva, per chi non faccia questo la liberazione sua senza effetto...”.

Cum am mai avut prilejul s-o spun, documentele grupate în ultima parte a culegerii provin din cetățile pontice și sînt 11 la număr. Din acestea, 1 provine din Burgas (revine a spune din Apollonia), 1 din Mesambria, 1 Odessos, 1 din Olbia, iar 7 din Histria. E o recunoaștere implicită a interesului neobișnuit prezentat de multe documente aflate în cetatea dobrogeană, poate și o recunoaștere a modului cum au fost interpretate și valorificate de editori. Oricum ar fi, decretale pentru solii trimiși la Zalmodegikos, pentru Dionysios, pentru Hegesagoras sau pentru Agathocles se învrednicesc de prezentări largi și de discuții amănunțite. În general, în considerațiile sale Moretti se menține la interpretările noastre, în sprijinul cărora invocă și alte texte și situații. Într-o singură privință se deosebește de cele susținute de mine, cînd discută înțelesul de atribuit termenilor *οικονόμοι* și *μεριστάι*. Pentru învățatul italian, „l'economio è colui che dirige l'*οίκονομία*, cioè il bilancio della πόλις: i *meristi* sono invece coloro che materialmente distribuiscono il denaro, cioè i pagatori” (p. 149). Această argumentare sumară nu mă convinge. Mai întîi pentru că în numeroase texte citate în *Contribuții*<sup>2</sup>, p. 77 (= *Epi-*

*graphische Beiträge*, p. 41) *οικονομολ* apare ca plătitor al sumelor votate de Adunare (δούναι τοὺς οἰκονόμους etc.), în al doilea rînd, pentru că, după un text al lui Aristotel referitor la finanțele ateniene, la începutul fiecărui nou exercițiu bugetar, cei însărcinați să aloce sumele necesare fiecărui colegiu de magistrați erau *οἱ μεριστάι* — „împărțitorii: τῇ μὲν οὖν προτεραίᾳ δέχονται τὰς π[ά]σα καὶ μερίζουσι ταῖς ἀρχαῖς, τῇ δ' ὑποτεραιᾳ τὸν τε μερισμὸν εἰσ[φ]έρουσι γράψαντες ἐν σανίδι, (*Const. At.*, XLVIII, 2; cf. *Syll.*<sup>3</sup>, 206, 40—42: τὸ δὲ ἀργύριον διδόναι τοῖς ἀθλοθέταις (εἰς τοὺς στεφάνους) τὸν τοῦ δήμου ταμίαν ἐκ τῶν εἰς τὰ κατὰ τὰ ψήφισματα τῷ δήμῳ με[ρί]ζομένων.

Dintre documentele descoperite în cetățile de pe litoralul bulgar se cuvine menționat tratatul dintre regele Sadalas și Mesembria (nr. 123); dintre cele de pe țărmul septentrional al Mării Negre, decretul olbian pentru feciorii lui Apollonios din Chersones (nr. 132), paralelă izbutoare la decretul histrian pentru Hephaltion al lui Matris (nr. 130).

D. M. Pippidi

ALEXANDRU POPA — ION BERCIU, *Le culte de Jupiter Dolichenus dans la Dacie romaine*, Leiden, E. J. Brill, 1978, XIV + 72 p., 15 planșe și o hartă.

Cartea ce o prezentăm în continuare a fost publicată în cunoscuta colecție *Études préliminaires aux religions orientales dans l'Empire romain* (EPRO), inițiată și condusă de reputatul învățat, prof. Maarten J. Vermaseren din Amsterdam. În aceeași colecție au mai apărut, sub semnătura unor autori români, alte două lucrări: D. Tudor, *Corpus monumentorum religionis equitum Dacianorum*, I—II, 1969—1976, și I. Berclu — C. C. Petolescu, *Les cultes orientaux dans la Dacie méridionale*, 1976. Mai multe studii, semnate de specialiști din țara noastră, au apărut în cele trei volume din *Hommages à M. J. Vermaseren*, Leiden, 1978, ediție specială a EPRO cu ocazia aniversării a 60 de ani al profesorului M. J. Vermaseren, îngrijită de Margreet B. de Boer și T. A. Edridge, în aceeași editură E. J. Brill.

Lucrarea semnată de A. Popa și I. Berclu apare tot ca o ediție specială a EPRO (vol. LXIX), prilejuită de același eveniment, și se înscrie pe o linie constantă a preocupărilor celor doi harnici și învățați istorici de studiere a cultelor orientale din Dacia ro-

mană<sup>1</sup>. Ea completează, cu datele oferite și de monumentele figurate, studiul publicat aproape concomitent de Silviu Sanie, *Jupiter Dolichenus in Dakien*, în *Epigraphica. Travaux dédiés au VII<sup>e</sup> Congrès international d'épigraphie grecque et latine* (Constantza, 9—15 septembre 1977), București, 1977, p. 131—157.

După sumar (p. VII), Introducere (p. IX—XII) și abrevieri (p. XIII—XIV), urmează studiul propriu-zis, cuprinzînd două capitole: I. *Répertoire des monuments* (p. 1—45) și II. *Commentaire* (p. 65); apoi index (p. 66—70), lista ilustrațiilor (p. 71—72)

<sup>1</sup> Al. Popa, *SCIV*, 10, 1959, 2, p. 469—474; idem, în *Omăgiu lui Constantin Daicoviciu*, București, 1960, p. 443—446; idem, *SCIV*, 13, 1962, 1, p. 147—152; idem, *Apulum*, 7, 1968, 1, p. 445—450; idem, *Acta Musei Porolissensis*, 1, 1977, p. 139—144; I. Berclu — A. Popa, *Latomus*, 23, 1964, 3, p. 472—482; A. Popa — I. Berclu, în *In memoriam Constantin Daicoviciu*, Cluj, 1974, p. 257—271.

Cum am mai avut prilejul s-o spun, documentele grupate în ultima parte a culegerii provin din cetățile pontice și sînt 11 la număr. Din acestea, 1 provine din Burgas (revine a spune din Apollonia), 1 din Mesambria, 1 Odessos, 1 din Olbia, iar 7 din Histria. E o recunoaștere implicită a interesului neobișnuit prezentat de multe documente aflate în cetatea dobrogeană, poate și o recunoaștere a modului cum au fost interpretate și valorificate de editori. Oricum ar fi, decretul pentru solii trimiși la Zalmodegikos, pentru Dionysios, pentru Hegesagoras sau pentru Agathocles se învrednicesc de prezentări largi și de discuții amănunțite. În general, în considerațiile sale Moretti se menține la interpretările noastre, în sprijinul cărora invocă și alte texte și situații. Într-o singură privință se deosebește de cele susținute de mine, cînd discută înțelesul de atribuit termenilor *οικονόμοι* și *μεριστάι*. Pentru învățatul italian, „l'economio è colui che dirige l'*οίκονομία*, cioè il bilancio della πόλις: i *meristi* sono invece coloro che materialmente distribuiscono il denaro, cioè i pagatori” (p. 149). Această argumentare sumară nu mă convinge. Mai întîi pentru că în numeroase texte citate în *Contribuții*<sup>2</sup>, p. 77 (= *Epi-*

*graphische Beiträge*, p. 41) *οικονομολ* apare ca plătitor al sumelor votate de Adunare (δούναι τοὺς οἰκονόμους etc.), în al doilea rînd, pentru că, după un text al lui Aristotel referitor la finanțele ateniene, la începutul fiecărui nou exercițiu bugetar, cei însărcinați să alocate sumele necesare fiecărui colegiu de magistrați erau *οἱ μεριστάι* — „împărțitorii: τῇ μὲν οὖν προτεραίᾳ δέχονται τὰς π[ά]σα καὶ μερίζουσι ταῖς ἀρχαῖς, τῇ δ' ὑποτεραίᾳ τὸν τε μερισμὸν εἰσ[φ]έρουσι γράψαντες ἐν σανίδι, (*Const. At.*, XLVIII, 2; cf. *Syll.*<sup>3</sup>, 206, 40—42: τὸ δὲ ἀργύριον διδόναι τοῖς ἀθλοθέταις (εἰς τοὺς στεφάνους) τὸν τοῦ δήμου ταμίαν ἐκ τῶν εἰς τὰ κατὰ τὰ ψήφισματα τῷ δήμῳ με[ρί]ζομένων.

Dintre documentele descoperite în cetățile de pe litoralul bulgar se cuvine menționat tratatul dintre regele Sadalas și Mesembria (nr. 123); dintre cele de pe țărmul septentrional al Mării Negre, decretul olbian pentru feciorii lui Apollonios din Chersones (nr. 132), paralelă izbitoare la decretul histrian pentru Hephaltion al lui Matris (nr. 130).

D. M. Pippidi

ALEXANDRU POPA — ION BERCIU, *Le culte de Jupiter Dolichenus dans la Dacie romaine*, Leiden, E. J. Brill, 1978, XIV + 72 p., 15 planșe și o hartă.

Cartea ce o prezentăm în continuare a fost publicată în cunoscuta colecție *Études préliminaires aux religions orientales dans l'Empire romain* (EPRO), inițiată și condusă de reputatul învățat, prof. Maarten J. Vermaseren din Amsterdam. În aceeași colecție au mai apărut, sub semnătura unor autori români, alte două lucrări: D. Tudor, *Corpus monumentorum religionis equitum Dacianorum*, I—II, 1969—1976, și I. Berclu — C. C. Petolescu, *Les cultes orientaux dans la Dacie méridionale*, 1976. Mai multe studii, semnate de specialiști din țara noastră, au apărut în cele trei volume din *Hommages à M. J. Vermaseren*, Leiden, 1978, ediție specială a EPRO cu ocazia aniversării a 60 de ani al profesorului M. J. Vermaseren, îngrijită de Margreet B. de Boer și T. A. Edridge, în aceeași editură E. J. Brill.

Lucrarea semnată de A. Popa și I. Berclu apare tot ca o ediție specială a EPRO (vol. LXIX), prilejuită de același eveniment, și se înscrie pe o linie constantă a preocupărilor celor doi harnici și învățați istorici de studiere a cultelor orientale din Dacia ro-

mană<sup>1</sup>. Ea completează, cu datele oferite și de monumentele figurate, studiul publicat aproape concomitent de Silviu Sanie, *Jupiter Dolichenus in Dakien*, în *Epigraphica. Travaux dédiés au VII<sup>e</sup> Congrès international d'épigraphie grecque et latine* (Constantza, 9—15 septembre 1977), București, 1977, p. 131—157.

După sumar (p. VII), Introducere (p. IX—XII) și abrevieri (p. XIII—XIV), urmează studiul propriu-zis, cuprinzînd două capitole: I. *Répertoire des monuments* (p. 1—45) și II. *Commentaire* (p. 65); apoi index (p. 66—70), lista ilustrațiilor (p. 71—72)

<sup>1</sup> Al. Popa, *SCIV*, 10, 1959, 2, p. 469—474; idem, în *Omăgiu lui Constantin Daicoviciu*, București, 1960, p. 443—446; idem, *SCIV*, 13, 1962, 1, p. 147—152; idem, *Apulum*, 7, 1968, 1, p. 445—450; idem, *Acta Musei Porolissensis*, 1, 1977, p. 139—144; I. Berclu — A. Popa, *Latomus*, 23, 1964, 3, p. 472—482; A. Popa — I. Berclu, în *In memoriam Constantini Daicoviciu*, Cluj, 1974, p. 257—271.

și ilustrația însăși (15 planșe; aici ne asociem regretul autorilor, p. XI, de a nu fi izbutit a da materialul ilustrativ adecvat cel puțin pentru toate monumentele figurate); în încheiere, o hartă a Daciei romane cu însemnarea localităților unde s-au făcut descoperirile de monumente dolicheniene.

Repertoriul monumentelor prezintă descoperirile în înșirulrea alfabetică a localităților: Amărăști (nr. 1), *Apulum* (nr. 2–7), *Ampelum* (nr. 8–12), *Buciumi* (nr. 13), *Cătunele* (nr. 14), *Cășel-Samum* (nr. 15–17), *Desa* (nr. 18), *Domnești* (nr. 19), *Drobeta* (nr. 20), *Ilișua* (nr. 21), *Micia* (nr. 22–23), *Napoca* (nr. 24–25), *Pojejena* (nr. 26), *Polaissa* (nr. 27–29), *Răcari* (nr. 30), *Romita* (nr. 31), *Sarmizegetusa* (nr. 32–36), *Săcădate* (nr. 37), *Sucidava* (nr. 38), *Sincral* (nr. 39), *Tibiscum* (nr. 40); de asemenea, autorii includ în repertoriu mina votivă de la *Myszkow*, purtând o inscripție cu numele unui militar din *cohors I Hispanorum*, unitate ce și-a avut garnizoana în Dacia.

Autorii exclud din repertoriul lui *Iupiter Dolichenus* — credem că pe bună dreptate — două monumente epigrafice de la *Ulpia Traiana Sarmizegetusa* și *Apulum*<sup>2</sup>: unul purta probabil o dedicație pentru zeii palmirenienii, celălalt pentru *Iupiter Optimus Maximus*. Dar repertoriul descoperirilor dolicheniene din Dacia trebuie completat cu un fragment de plăcuță de marmură de la *Ulpia Traiana Sarmizegetusa*<sup>3</sup>, care a fost atribuită tot lui *Iupiter Dolichenus*<sup>4</sup>.

În continuare, autorii se opresc asupra celor două temple ale lui *Iupiter Dolichenus* — cel de la *Ulpia Traiana*, atestat arheologic, și cel de la *Apulum*, amintit de o inscripție (CIL, III, 7 760) (p. 43–45); pe baza informațiilor epigrafice despre preoți al acestui zeu, autorii presupun existența unor temple și în alte orașe ale Daciei romane.

Comentariul începe cu prezentarea problemelor generale ale acestui cult, arătând că și în Dacia el a avut aceeași evoluție ca în întreg imperiul.

Din cele 41 de monumente dolicheniene, 34 sînt epigrafice; 13 dintre ele sînt dedicate de militari și veterani. La acestea se pot adăuga o serie de piese care au apărut în castre; după evaluările autorilor, numărul

monumentelor dedicate de către militari se ridică la 17 — ceea ce este o indicație despre locul important deținut de militari printre dedicanții lui *Iupiter Dolichenus*<sup>5</sup>.

Alte cinci inscripții amintesc numele unor preoți al lui *Iupiter Dolichenus*. Un loc important dețin între adoratorii acestui zeu negustorii sirleni (*Suri negotiatores*), atestați la *Apulum* și *Ulpia Traiana Sarmizegetusa* (catalog nr. 5, 34); între aceștia trebuie amintiți și dedicanții inscripției de la *Augusta Traiana* (Thracia), originarii din Dacia, din timpul lui *Severus Alexander*<sup>6</sup>.

Adoratorii lui *Baal* din *Dolichè* erau astfel din cele mai diverse categorii sociale — persoane din administrația provinciei (cf. nr. 24), ofițeri, consilierii municipali, dar și oameni de condiție mai modestă.

Autorii trec în revistă și alte aspecte ale religiei acestui zeu în Dacia — cum ar fi raporturile cu alte divinități sau împrejurările în care au fost puse dedicațiile; un loc important deține analiza repertoriului iconografic (p. 56–61).

În ceea ce privește organizarea cultului și a ritualului, datele oferite de analiza monumentelor sînt modeste — ele reducîndu-se la atestările unor nume de preoți și a sanctualelor dolicheniene amintite.

Un aspect interesant, relevat de studiu, este onomastica dedicanților: unli dintre ei au nume de rezonanță orientală (siriene sau greco-orientale), dar nu lipsesc nici cei cu nume romane — *Iupiter Dolichenus* fiind o divinitate larg răspîndită în toată lumea romană.

Prin studiul despre cultul lui *Iupiter Dolichenus* în Dacia, A. Popa și I. Berclu au adus o contribuție valoroasă la cunoașterea acestui cult în ansamblul lumii romane. Prin numărul de monumente, această divinitate se situează, în Dacia, pe al doilea loc în ierarhia descoperirilor atestînd cultele orientale, după *Mithra* — e drept că la o distanță apreciabilă de acesta.

<sup>5</sup> Vezi în acest sens contribuția lui M. P. Spedel, *The Religion of Iuppiter Dolichenus in the Roman army*, Leiden, 1978.

<sup>6</sup> SEG, III, 537; G. Mihailov, *Inscriptiones Graecae in Bulgaria repertae*, III/2, 1964, nr. 1590; A. Dobó, *Inscriptiones extra fines Pannoniae Daciaeque repertae ad res earundem provinciarum pertinentes*<sup>4</sup>, Budapest, 1975, nr. 848 (aici indicația bibliografică pentru corpus-ul lui G. Mihailov este greșită).

<sup>2</sup> Vezi P. Merlat, *Répertoire des inscriptions et monuments figurés du culte de Jupiter Dolichenus*, Paris—Rennes, 1951, nr. 349, 378.

<sup>3</sup> C. Pop, *Apulum*, 9, 1971, p. 568, nr. 23.

<sup>4</sup> I. Berclu — C. C. Petolescu, *Les cultes orientaux dans la Dacie méridionale*, Leiden, 1976, p. IX, nota 1.

Trebuie totodată subliniat că numărul relativ redus al descoperirilor ne dă măsura locului redus deținut de divinitățile orientale în ansamblul provinciei (spre comparație, în Oltenia, unde avem o statistică completă a descoperirilor, divinitățile orientale dețin doar 14% din numărul dedicațiilor, față de 77% divinitățile panteonului roman). Astfel, cultul lui Iupiter Dolichenus a rămas limitat la armată și unele grupuri de coloniști veniți din Orient (îndeosebi sirleni).

În concluzie, cartea publicată de Al. Popa și I. Berciu reprezintă o contribuție de seamă la istoria cultului lui Iupiter Dolichenus în imperiu și la studiul cultelor orientale în Dacia romană. Prin alte contribuții, care sînt așteptate de mai multă vreme, studiul religiilor orientale — și în genere al religiilor din Dacia romană — va câștiga în profunzime.

Constantin C. Petolescu

Suceava. Anuarul muzeu lui județean, 5, 1978. p.

Ajuns la cel de-al cincilea număr al său, periodicul sucevean se înscrie printre cele mai valoroase publicații ce apar astăzi la noi.

Prezentul volum cuprinde, pe lângă articole referitoare la arheologie, istorie și diferite probleme de muzeografie, și un număr de articole închinat împlinirii a 130 de ani de la revoluția de la 1848 și a 60 de ani de la înfiptura unității noastre naționale.

Începînd prezentarea articolelor cu cele de arheologie, vom semna pe acela semnat de N. Ursulescu și intitulat: *Mormintele Criș de la Suceava — „Platoul cimitirului”*. Este vorba de o locuire neolitică timpurie, aparținînd culturii Criș; în afară de locuințe și gropi menajere, s-au descoperit și trei morminte de înhumatie, numerotate cu numere de la 1 la 3. Asupra mormintului 1 autorul nu poate preciza cărei perioade aparține; mormintul 2 aparține perioade de început a feudalismului dezvoltat, în timp ce mormintul 3 aparține culturii Criș.

Urînd ordinea cronologică, semnalăm articolul intitulat: *Cercetările arheologice de la Mihoveni (Suceava) — 1973*, semnat de N. Ursulescu și Paraschiva-Victoria Batarluc. La mijlocul drumului dintre Schela și Mihoveni, pe dealul numit „Cahla Morii”, s-au descoperit materiale arheologice, aparținînd următoarelor culturi: paleolitic, cultura Cucuteni, etapa finală a culturii Foltești, cultura Noua, Hallstatt timpuriu, La Tène-ul II (secolele III—II î.e.n.), perioada medievală.

Stațiunea arheologică de la Mihoveni — dealul „Cahla Morii” prezintă o așezare foarte favorabilă, fiind apărată natural, situată pe o importantă cale de circulație (valea Sucevei) și cu numeroase surse de apă, ceea ce a favorizat pentru locuitorii de aici practicarea agriculturii, a creșterii animalelor și a pescuitului.

Un articol ce aduce importante contribuții pentru cunoașterea epocii Hallstatt în nord-vestul Moldovei este acel semnat de M. Ignat și intitulat: *Necropola tumulară hallstattiană de la Volovăț — Dealul Burlei*.

Comuna Volovăț este situată la 4 km sud-vest de Rădăuți. Necropola tumulară de pe Dealul Burlei este situată pe o înălțime dominantă, atrăgînd atenția cercetătorilor încă din secolul trecut. Între 1971—1973, autorul articolului de față a întreprins cercetări sistematice în această necropolă, care cuprinde 15 morminte de diferite dimensiuni. S-a constatat că în această necropolă sînt tumuli care aparțin Hallstatt-ului timpuriu și unul singur Hallstatt-ului târziu. În tumulii din Hallstatt-ului timpuriu, s-au găsit exclusiv morminte de incineratie, în urne, care erau așezate cu gura în jos și cărora le lipsea fundul și, în multe cazuri, chiar și jumătatea inferioară, fiind sparte ritual. Uneori, lângă urne, se depuneau grămjoare de fragmente ceramice; în afară de ceramică și de trel ace fragmentare, de bronz, mormintele nu primeau alt inventar. Ceramica din acești tumuli cuprinde trel categorii: din pastă poroasă de culoare cafenie, reprezentată prin vase borcan și străchini. Vasele-borcan au pereții aproape drepi, cu ornament tras în pasta crudă, cu o măturică. Unele din aceste vase-borcan nu au proeminențe, iar altele au 4 proeminențe mici, dispuse în cruce, sub buză, sau patru mici proeminențe alveolate, dispuse în cruce, sub buză. Străchii au o pastă mai bună, unele prezentînd o margine puțin articulată în interior, iar altele avînd marginea lobată.

A doua categorie ceramică e reprezentată de cești de mici dimensiuni, din pastă fină, de culoare neagră pe amîndouă fețele.

A trela categorie ceramică e aceluia din fragmente cu suprafață neagră, canelată și cu interiorul roșu-portocaliu.

Aceste trel categorii ceramice își găsesc asemănări în ceramica diferitelor complexe ale Hallstattului timpuriu, aparținînd orizontului cu ceramică canelată; analogiile cele mai bune, însă, apar în nivelul al III-lea de la Mahala, ce aparține grupului Holhrady. În ultima vreme, prin cercetările arheologice întreprinse, s-au descoperit în nord-vestul Moldovei numeroase așezări

Trebuie totodată subliniat că numărul relativ redus al descoperirilor ne dă măsura locului redus deținut de divinitățile orientale în ansamblul provinciei (spre comparație, în Oltenia, unde avem o statistică completă a descoperirilor, divinitățile orientale dețin doar 14% din numărul dedicațiilor, față de 77% divinitățile panteonului roman). Astfel, cultul lui Iupiter Dolichenus a rămas limitat la armată și unele grupuri de coloniști veniți din Orient (îndeosebi sirleni).

În concluzie, cartea publicată de Al. Popa și I. Berciu reprezintă o contribuție de seamă la istoria cultului lui Iupiter Dolichenus în imperiu și la studiul cultelor orientale în Dacia romană. Prin alte contribuții, care sînt așteptate de mai multă vreme, studiul religiilor orientale — și în genere al religiilor din Dacia romană — va câștiga în profunzime.

Constantin C. Petolescu

Suceava. Anuarul muzeu lui județean, 5, 1978. p.

Ajuns la cel de-al cincilea număr al său, periodicul sucevean se înscrie printre cele mai valoroase publicații ce apar astăzi la noi.

Prezentul volum cuprinde, pe lângă articole referitoare la arheologie, istorie și diferite probleme de muzeografie, și un număr de articole închinat împlinirii a 130 de ani de la revoluția de la 1848 și a 60 de ani de la înfiptura unității noastre naționale.

Începînd prezentarea articolelor cu cele de arheologie, vom semna pe acela semnat de N. Ursulescu și intitulat: *Mormintele Criș de la Suceava — „Platoul cimitirului”*. Este vorba de o locuire neolitică timpurie, aparținînd culturii Criș; în afară de locuințe și gropi menajere, s-au descoperit și trei morminte de înmormîntare, numerotate cu numere de la 1 la 3. Asupra mormintului 1 autorul nu poate preciza căreia perioadă aparține; mormintul 2 aparține perioade de început a feudalismului dezvoltat, în timp ce mormintul 3 aparține culturii Criș.

Urînd ordinea cronologică, semnalăm articolul intitulat: *Cercetările arheologice de la Mihoveni (Suceava) — 1973*, semnat de N. Ursulescu și Paraschiva-Victoria Batarluc. La mijlocul drumului dintre Schela și Mihoveni, pe dealul numit „Cahla Morii”, s-au descoperit materiale arheologice, aparținînd următoarelor culturi: paleolitic, cultura Cucuteni, etapa finală a culturii Foltești, cultura Noua, Hallstatt timpuriu, La Tène-ul II (secolele III—II î.e.n.), perioada medievală.

Stațiunea arheologică de la Mihoveni — dealul „Cahla Morii” prezintă o așezare foarte favorabilă, fiind apărată natural, situată pe o importantă cale de circulație (valea Sucevei) și cu numeroase surse de apă, ceea ce a favorizat pentru locuitorii de aici practicarea agriculturii, a creșterii animalelor și a pescuitului.

Un articol ce aduce importante contribuții pentru cunoașterea epocii Hallstatt în nord-vestul Moldovei este acel semnat de M. Ignat și intitulat: *Necropola tumulară hallstattiană de la Volovăț — Dealul Burlei*.

Comuna Volovăț este situată la 4 km sud-vest de Rădăuți. Necropola tumulară de pe Dealul Burlei este situată pe o înălțime dominantă, atrînd atenția cercetătorilor încă din secolul trecut. Între 1971—1973, autorul articolului de față a întreprins cercetări sistematice în această necropolă, care cuprinde 15 morminte de diferite dimensiuni. S-a constatat că în această necropolă sînt tumuli care aparțin Hallstatt-ului timpuriu și unul singur Hallstatt-ului târziu. În tumulii din Hallstatt-ului timpuriu, s-au găsit exclusiv morminte de incinerare, în urne, care erau așezate cu gura în jos și cărora le lipsea fundul și, în multe cazuri, chiar și jumătatea inferioară, fiind sparte ritual. Uneori, lângă urne, se depuneau grămjoare de fragmente ceramice; în afară de ceramică și de trel ace fragmentare, de bronz, mormintele nu aveau alt inventar. Ceramica din acești tumuli cuprinde trel categorii: din pastă poroasă de culoare cafenie, reprezentată prin vase borcan și străchini. Vasele-borcan au pereții aproape drepecți, cu ornament tras în pasta crudă, cu o măturică. Unele din aceste vase-borcan nu au proeminențe, iar altele au 4 proeminențe mici, dispuse în cruce, sub buză, sau patru mici proeminențe alveolate, dispuse în cruce, sub buză. Străchiiile au o pastă mai bună, unele prezentînd o margine puțin articulată în interior, iar altele avînd marginea lobată.

A doua categorie ceramică e reprezentată de cești de mici dimensiuni, din pastă fină, de culoare neagră pe amîndouă fețele.

A trela categorie ceramică e aceluată din fragmente cu suprafață neagră, canelată și cu interiorul roșu-portocaliu.

Aceste trel categorii ceramice își găsesc asemănări în ceramica diferitelor complexe ale Hallstattului timpuriu, aparținînd orizontului cu ceramică canelată; analogiile cele mai bune, însă, apar în nivelul al III-lea de la Mahala, ce aparține grupului Holhrady. În ultima vreme, prin cercetările arheologice întreprinse, s-au descoperit în nord-vestul Moldovei numeroase așezări

aparținând Hallstattului timpuriu, prelungind aria grupului Hollhrady cu mult spre sud-vest. Aceste descoperiri, sint atribuite, din punct de vedere etnic, triburilor tracice.

Necropola de la Volovăț se încadrează în faza Hallstatt A 2, dacă nu chiar și în Hallstatt A 1.

Spațiul necropolei tumulare din Hallstatt-ul timpuriu de la Volovăț — Dealul Burlei a fost refolosit în secolele VI—V î.e.n. Prin săpăturile efectuate în această necropolă, s-a găsit un singur tumul aparținând Hallstatt-ului târziu. Ritul de înmormintare este tot al Incineratei. Pe suprafața rugului, au fost dezvelite patru vase, așezate cu gura în sus, în care nu au fost găsite oase calcinate, ele fiind vase cu ofrande. Pe aceeași suprafață s-au observat două gropi mici, cu inventar diferit, iar alături de aceste gropi, s-a găsit o fusaiolă și un fragment de aplică spiraliformă, ca ofrande de înmormintare. Inventarul acestui mormint este alcătuit din patru vase și câteva fragmente ceramice, la care se adaugă o fusaiolă și foarte multe mărgelile din lut. Cele patru vase sint două vase bitronconice, un bol și o strachină. Pasta din care sint făcute aceste vase este fină, de culoare gălbuie. Mărgelile de mică dimensiuni sint tot din pastă foarte fină; una dintre ele, din pastă sticloasă, se pare că avea „ochi” albaștri pe fond galben. Obiectele de podoabă din bronz cuprind două brățări, un inel de timpă și o aplică spiraliformă. Materialele arheologice de la Volovăț se încadrează în aria largă a Hallstattului târziu, tragic.

Articolul intitulat: *Săpăturile arheologice de la Budeni-comuna Dolhasca (Suceava)* și semnat de Silvia Teodor, cuprinde rezultatele obținute prin săpăturile arheologice întreprinse pe teritoriul satului Budeni, situat pe terasa superioară a râului Siret. Din săpăturile efectuate la Budeni au provenit materiale arheologice aparținând următoarelor epoci: neolitică, La Tène și perioada de formare a poporului român (secolele VI—VII î.e.n.). Materialele neolitice sint reprezentate de cinci vase de dimensiuni mari și un pahar și două fragmente de idoli feminine, precum și obiecte din silix, oase de animale și melci. Speciele ceramice descoperite în contextul neolitic de aici se încadrează în faza Cucuteni B 1 și C. În ceea ce privește materialul La Tène din bordelele 2 și 3, precum și acela din locuințele de suprafață 1 și 2, se încadrează la începutul celei de-a doua epoci a fierului, avînd cele mai apropiate analogii în așezările din întreg spațiul locuit de geto-daci, în secolele IV—III î.e.n.

Bordelul 4 a prezentat un inventar ale cărui piese își au analogii în așezările carpice din centrul și nordul Moldovei. Bordelele 1, 5 și 6 aparțin unei așezări sporadice și pot fi datate

în secolele VI—VII î.e.n., prezentînd asemănări cu ceramica culturii slave timpurii.

La Budeni s-au mai găsit și multe fragmente de vase bastarne, unele avînd forme caracteristice primei faze a culturii Przeworsk.

Urmînd firul cronologic, semnalăm articolul intitulat: *Cercetările arheologice de la Horodnic (jud. Suceava)*, semnat de L. și A. Bătrina. Rezultatele obținute de autorii articolului se referă la mănăstirea Horodnic, unul dintre cele mai vechi așezăminte monastice menționate la răsărit de Carpați. Mănăstirea exista în vremea lui Alexandru cel Bun și apoi a mai funcționat ca metoh al Mănăstirii Putna. În august 1977, s-au efectuat cercetări arheologice în satul Horodnicul de Jos unde fusese mănăstirea, cu care prilej s-au descoperit 32 de morminte aparținînd cimitirului din jurul bisericii mănăstirii și totodată s-a demonstrat, pe baza ceramicii, o continuitate de vîltoare, în zona investigată, din secolul al XIV-lea și pînă în zilele noastre.

Ceramica ce aparține secolului al XIV-lea este bogată; în prima jumătate a acestui secol, ceramica prezintă alt aspect față de cea din a doua jumătate a secolului al XIV-lea și începutul secolului al XV-lea. Ceramica din prima jumătate a secolului al XIV-lea este realizată dintr-o pastă de calitate inferioară. Unele vase sint lucrate cu mîna, altele sint lucrate cu roata de mină și, într-o proporție mică, unele sint lucrate la roata de mină perfecționată sau de genuchi. Forma tipică de vas este oala-borcan de diferite dimensiuni. Decorul lipsește la cea mai mare parte a materialelor; cînd există, el se prezintă fie sub forma unor linii în val cu meandre largi, întretălate, plasate pe zona de maximă lărgime a vasului, fie sub forma unui val strîns aflat pe umărul său.

Ceramica din a doua jumătate a secolului al XIV-lea și începutul secolului al XV-lea dovedește progresele obținute în meșteșugul olăritului. În această vreme, roata rapidă se generalizează. Arderea este realizată în mediu reducător și pasta este de bună calitate. Formele sint următoarele: oala-borcan, cea mai des întîlnită, avînd ca decor fie câteva linii orizontale, incizate sau imprimate, fie, mai rar caneluri slab imprimate, plasate pe umărul vaselor, și castronul.

Caracteristicile generale ale ceramicii de la Horodnic confirmă ipoteza că, spre sfîrșitul secolului al XIV-lea, se ajunge în producția ceramică din Moldova la o unitate în ceea ce privește nivelul tehnic atins de meșteșugul olăriei în orașe și în sate.

În ceea ce privește ceramica veacului al XV-lea, trebuie să arătăm că, în prima jumătate a lui, ceramica de la Horodnic se prezintă nesemnificativ, spre deosebire de cera-

mica din a doua jumătate, care este smălțuită. Ceramica din prima jumătate a secolului prezintă atât ardere în mediu reducător cât și ardere în mediu oxidant. Formele vaselor sînt cele cunoscute: oala-borcan, castronul, strachina-farfurie și mai rar oala cu toartă. Decorul corpului vasului este obținut cu ajutorul unor registre de linii incizate, plasate pe umăr.

Ceramica smălțuită descoperită la Horodnic, din a doua jumătate a secolului al XV-lea, dovedește posibilitățile materiale de care dispuneau cei ce o utilizau. Aceste vase se întrebunțau ca veselă pentru masă; se pare că centrul său de producere era Suceava, de unde, pe calea schimbului, ajunge și în mediul monastic de la Horodnic.

Materialele ceramice descoperite constituie dovada existenței, încă din secolul al XIV-lea la Horodnic, a unei așezări rurale, ce se adăugă celor de la Schela-Suceava, Lunca Dorohoi ș.a. În această așezare, la începutul secolului al XV-lea, s-a ridicat un modest așezămint monastic realizat din lemn, ansamblul va cunoaște în a doua jumătate a secolului îmbunătățiri.

După încetarea existenței mănăstirii, bisERICA sa va continua să funcționeze, ca lăcaș de cult al satului, pînă la 1717, cînd a fost înlocuită cu un nou edificiu din lemn, așezat la 100 m de locul vechiului așezămint, în jurul cărui se va organiza și cimitirul satului. Acest monument constituie unul dintre cele mai reprezentative exemplare ale arhitecturii de lemn din Moldova începutului secolului al XVIII-lea.

Cercetările efectuate la ruina vechii mănăstiri a Humorului formează obiectul articolului intitulat: *Noi date arheologice asupra vechii mănăstiri a Humorului*, semnat de Elena Busuloc. Avînd în vedere datele obținute asupra nucleului principal de zidărie, precum și relații stratigrafice referitoare la prezența unor complexe de locuire situate în partea nordică a curții rezervate azi monumentului humorean, se poate afirma că acest complex se poate plasa în a doua jumătate a secolului al XV-lea și se poate considera că a servit ca locuință obștei monahale de la Humor.

Prin dezvelirea unei locuințe cu podea arsă, s-au găsit materiale ceramice provenind de la una sau două sobe pe care aceasta a fost înzestrată. Pasta folosită la modelarea căhilelor de la Humor este, în general, asemănătoare cu aceea care se folosește în acest scop în oricare așezare din Moldova. Căhilele de la Humor sînt lucrate la roată, sau la roată și cu ajutorul tiparului, sau numai cu ajutorul tiparului. Căhile modelate la roată sînt cele mai numeroase, prezentînd

o mare varietate de tipuri, printre care cele mai multe sînt căhilele-castron.

Din studiul comparativ al căhilelor de la Humor cu descoperiri din celelalte localități ale Moldovei rezultă că ele reprezintă produse realizate într-un atelier care a funcționat în incinta vechii mănăstiri a Humorului. Tipul de sobă humorean pare a se apropia întrucîtva de acela al sobelor de la Laktelek din Ungaria și de sobele din Slovacia, datînd din secolele XV—XVI-lea.

Prin unele piese ce dovedesc o concepție locală, acest tip de sobă reprezintă un tip de sobă moldovean, probabil, inspirat din arhitectura sistemului defensiv al Moldovei secolelor XIV—XVI.

Căhilele de la Humor se încadrează ambianței goticului central european, ale cărei influențe se pot observa în cultura materială din Moldova secolului al XV-lea.

În seria cercetărilor urmelor de viață medievală, un rol deosebit îl ocupă cercetările referitoare la satul medieval, sub aspectele sale de ordin social, cultural, demografic. Articolul intitulat: *Cercetările arheologice de la Drăgoești (Suceava)*, semnat de A. Bătrina și E. I. Emandi se încadrează în șirul acelor care se preocupă de satul medieval. În urma săpăturilor efectuate în 1977 la Drăgoești, s-a putut preciza că așezarea sătească de la Drăgoești, plasată în vechime la nord de vechea biserică, se afla în evul mediu în preajma unui străvechi drum comercial, care lega reședința voievodală de la Suceava cu Bala și Bistrița. Prima mențiune documentară a satului Drăgoești datează din 3 decembrie 1462, deși așezarea feudală de la Drăgoești exista încă din a doua jumătate a secolului al XIV-lea.

Prin *Raport preliminar privind săpăturile arheologice de la Liteni — 1976 (com. Moara, jud. Suceava)*, M. D. Matel și E. I. Emandi ne fac cunoscute cercetările arheologice efectuate în satul Liteni din jud. Suceava. S-au făcut săpături în trei puncte ale acestui sat. Primul dintre punctele cercetate a fost cel care și astăzi se numește „Săliște”, care se caracterizează printr-o mare bogăție de materiale ceramice din secolele XIII—XV și tot aici, s-a descoperit și o monedă de argint emisă în timpul domniei lui Petru I Mușat.

Al doilea punct în care s-au făcut săpături este cel numit „La Saiba”, unde s-a constatat existența unui nivel de locuire din secolul al XIV-lea, pe care-l suprapunea un altul din prima jumătate a secolului al XV-lea. În acest nivel, s-a descoperit o parte dintr-o locuință de suprafață, de formă dreptunghiulară și, probabil, cu pereți de lemn și chirpic, fiind podită cu lemn, lucru mai rar pentru construcțiile medievale, chiar și pentru cele din orașe. Pe latura de vest a acestei locuințe

s-au păstrat urmele unei sobe de plan drept-unghiular. Materialul arheologic recoltat de pe suprafața locuinței nu este bogat, fiindcă a fost împrăștiat de fierul plugului; sub podeaua locuinței, însă, s-au găsit numeroase fragmente ceramice, care se împart în două grupe: ceramică lucrată la roată înceată, dintr-o pastă amestecată cu nisip și pietricele, datînd cel mai tirziu de la începutul secolului al XIV-lea și ceramica ce prezintă particularitățile tehnice și de profil ale olăriei specifice sfîrșitului secolului al XIV-lea și începutul celui următor.

Locuința aceasta nu era singura din zona cercetată; în apropierea ei, s-au identificat două bordeie, unde s-a găsit ceramică cenușie, zgrunțuroasă, cu buza puternic îngroșată la exterior și cu o șanțuie interioară pentru capac. Pe baza acestei ceramici, ambele bordeie s-au datat la începutul secolului al XV-lea.

Ultimul punct unde s-au făcut săpături la Liteni este cimitirul vechi al satului. Mormintele au orientarea vest-est; în cuprinsul lor, s-au găsit trei cercei lucrați din inele de sîrmă de bronz, pe care erau fixate sfere simple de aramă, un inel de aramă și mai multe monede de argint. Perioada de cea mai intensă utilizare a necropolei se plasează în secolele XV—XVI. Materiale arheologice de la Liteni îndreptătesc afirmarea că acest sat are o vechime ce poate fi situată la cumpăna secolelor XIII—XIV.

La adăpostul pădurilor ce-l înconjurau, satul Liteni a cunoscut o continuitate neîntreruptă de viață în cursul întregului ev mediu, ajungînd pînă în zilele noastre.

Din seria articolelor cu conținut arheologic, vom mai menționa pe acela intitulat: *O stemă cu pisanie, descoperită la Cetatea de scaun de la Suceava*, semnată de P. V. Batriuc, în care ni se arată că în toamna anului 1977, cu ocazia lucrărilor întreprinse aici, s-a descoperit a treia stemă cu pisanie, datată în ultimul deceniu al secolului al XV-lea. Toate cele trei steme cu pisanie aparțin domniilor glorioase a lui Ștefan cel Mare.

Într-un succint articol, intitulat: *Figurine din lut din vechile colecții ale muzeelor din ud. Suceava*, semnat de D. Popovici și C. Simicluș ni se prezintă un lot de 15 figurine zoomorfe, din lut ars, cucuteniene, care fac parte din colecțiile vechi ale Muzeului orașului Fălticeni.

Cîteva informații numismatice, referitoare la primele monede din Moldova, ni le comunică S. Gorovei în articolul intitulat: *Cu privire la data primelor monede moldovenești*.

Valoroase sînt și cele două articole din grupa intitulată: *Din istoria culturii sucevene*. Primul, intitulat: *O valoroasă piesă de sculptură medievală din orașul Suceava*, semnat de M. I. Sabados, ne prezintă catapeteasma bisericii Nașterea Sfîntului Ioan Botezătorul din Suceava. Această catapeteasmă este caracteristică din punct de vedere stilistic pentru așa-zisul „baroc moldovenesc”. Cel de-al doilea articol este cel intitulat: *Un vechi monument de arhitectură populară bucovineană* și semnat de Gh. Bratloveanu. Acest monument de arhitectură populară este biserica Sfîntul Nicolae, care datează din anul 1797, în comuna Vama, așezare cu vechi tradiții istorice. Această biserică de lemn este o dovadă grăitoare a capacității creatoare a poporului nostru, ea fiind construită de țărani români, cunoscuți ca neîntrecuți meșteri ai lucrărilor în lemn.

Pe lângă articolele mai sus prezentate, trebuie să amintim și pe acelea incluse în acest volum al periodicului Suceava tot sub titlul: *Din istoria culturii sucevene* și în care autorii lor ne înfățișează diferite aspecte din creațiile muzicale și literare ale lui Ciprian Porumbescu, ori acele articole referitoare la personalități care au ilustrat cultura românească în Bucovina, cum a fost cunoscutul folclorist S. Fl. Marian, sau valorosul filolog Sextil Pușcariu.

Prețioase sînt și articolele intitulate *Medalioane*, în care se prezintă figurile lui D. Olănescu, V. Ciurea și S. și E. Ionet, colecționari pasionați și întemeietori de muzee locale. În paginile acestui periodic se mai cuprind și articole de muzeologie, cum e acela intitulat: *Unele probleme ale restaurării picturii murale la biserica fostei mănăstiri Humor*.

Tot aici, se găsesc informații prețioase în legătură cu originalul muzeu al lui Toader Hrib de la Arborc, precum și acelea ce ne înfățișează complexul muzeistic de la Fălticeni și muzeul sătesc de la Botoșana. Cu un cuprins atît de bogat și de valoros, periodicul „Suceava” — 1978 se impune în mod deosebit pentru a fi consultat.

Irina Casan-Franga



## ABREVIERI

ACMIT	— Anuarul Comisiunii monumentelor istorice, Secția pentru Transilvania, Cluj.
ActaArchCarp	— Acta Archaeologica Carpathica, Cracovia.
ActaMN	— Acta Musel Napocensis, Cluj-Napoca.
AEM	— Archäologisch-Epigraphische Mitteilungen aus Österreich-Ungarn, Viena.
AIGR	— Anuarul Institutului geografic român, București.
AISC	— Anuarul Institutului de studii clasice, Cluj.
AnInstIași	— Anuarul Institutului de istorie și arheologie, Iași.
Apulum	— Apulum — Acta Musel Apulensis. Revistă a Muzeului Unirii din Alba Iulia, Alba Iulia.
ARBSH	— Académie Roumaine. Bulletin de la Section Historique, București.
ArchÉrt	— Archaeologiai Értesítő, Budapesta.
Archlug	— Archaeologia Iugoslavlca, Belgrad.
ArheologijaKiev	— Arheologija, Institut Arheologii, Kiev.
ArheologijaSofia	— Arheologija, organ na arheologij institut i muzej, Sofia.
ArhMold	— Arheologia Moldovei, Iași — București.
ArhPam	— Arheologični Pam'jatky URSR, Kiev.
AUI	— Analele Universității, Iași.
AVSL	— Archiv des Vereins für siebenbürgische Landeskunde Siblu—Brașov.
BCH	— Bulletin de Correspondence Hellenique, Paris.
BMI	— Buletinul monumentelor istorice, București.
BSNR	— Buletinul Societății numismatice române, București.
CIL	— <i>Corpus Inscriptionum Latinarum</i> , Berlin.
CNA	— Cronica numismatică și arheologică, București.
CreștColect	— Creșterea colecțiilor. Calet selectiv de informare. Cabinetul numismatic al Bibliotecii Academiei R. S. România, București.
Cumidava	— Cumidava. Publicație a Muzeului județean — Brașov.
DA	— Ch. Daremberg — Edmond Saglio, <i>Dictionnaire des Antiquités grecques et romaines</i> , Paris, 1877.
Dacia	— Dacia. Recherches et découvertes archéologiques en Roumanie, București.
Dacia N. S.	— Dacia. Revue d'archéologie et d'histoire ancienne, București.
DID	— <i>Din Istoria Dobrogei</i> , București.
DissPan	— Dissertationes Pannonicae, Budapesta.
DRH	— <i>Documenta Romaniae Historica</i> , București.
ED	— Ephemeris Dacoromana, Anuario della Scuola romana di Roma, București-Roma.
FHD	— <i>Fontes Historiae Dacoromanae</i> , București.
GlasnikSarajevo	— Glasnik Zemaljskog muzeja Bosni i Hercegovini, Sarajevo.
IDR	— <i>Inscriptiile Daciei romane</i> , București.
IGB	— <i>Inscriptiones Graecae in Bulgaria repertae</i> , Sofia.
IzvestijaSofia	— Izvestija na Arheologičeskja Institut, Sofia.
KSMoscova	— <i>Kratkie Soobščeniia</i> . Institut Arheologii. Moscova.

- Materiale — Materiale și cercetări arheologice, București.  
 MEFRA — *Mélanges de l'École Française de Rome, antiquité, Paris.*  
 MéIRome — *Mélanges d'archéologie et d'histoire de l'École Française de Rome, Paris.*  
 MemAntiq — *Memoria Antiquitatis, Piatra Neamț.*  
 MIAMoscova — *Materiali i issledovanie po arheologii SSSR, Moscova.*  
 NC — *Numismatic Chronicle, Londra.*  
 NumCirc — *Numismatic Circular, Londra.*  
 OR<sup>4</sup> — *D. Tudor, Oltenia romană, ed. a IV-a, București, 1978.*  
 PAPS — *Proceedings of the American Philosophical Society, New York.*  
 Peuce — *Peuce. Publicație a Muzeului Delta Dunării — Tulcea.*  
 Pontica — *Pontica. Revistă a Muzeului de istorie națională și arheologie — Constanța.*  
 PPS — *Proceedings of the Prehistoric Society, Londra.*  
 RE — *Pauly-Wissowa, Realencyclopädie der classischen Altertumswissenschaft, Stuttgart.*  
 REG — *Revue des Études Grecques, Paris.*  
 RESEE — *Revue des Études Sud-Est Européennes, București*  
 RevHistRel — *Revue d'histoire des religions, Paris.*  
 SA — *Sovetskaja Arheologija Moscova*  
 Sargetia — *Sargetia. Acta Musei regionalis devensis, Deva.*  
 SCIA — *Studii și cercetări de istoria artelor, București.*  
 SCIV(A) — *Studii și cercetări de istorie veche (și arheologie), București.*  
 SCN — *Studii și cercetări de numismatică, București.*  
 SCS Iași — *Studii și cercetări științifice, Iași.*  
 SEG — *Supplementum epigraphicum graecum.*  
 SlovArch — *Slovenská Archeologia, Nitra.*  
 SMIM — *Studii și materiale de istorie medie, București.*  
 SMMIM — *Studii și materiale de muzeografie și istorie militară, București.*  
 StCl — *Studiul clasice, București.*  
 Suceava — *Suceava, Anuarul Muzeului județean — Suceava.*  
 VjesnikZagreb — *Vjesnik Arheološkog Muzeja, Zagreb.*  
 ZbornikMuzBeograd — *Zbornik Radova Narodnog Muzeja u Beogradu, Beograd.*

**REVISTE ȘI ANUARE PUBLICATE ÎN EDITURA  
ACADEMIEI REPUBLICII SOCIALISTE ROMÂNIA**

**REVISTA DE ISTORIE**  
**REVUE ROUMAINE D'HISTOIRE**  
**STUDII ȘI CERCETĂRI DE ISTORIE VECHĂ ȘI ARHEOLOGIE**  
**DACIA. REVUE D'ARCHÉOLOGIE ET D'HISTOIRE ANCIENNE**  
**REVUE DES ÉTUDES SUD-EST EUROPÉENES**  
**ANUARUL INSTITUTULUI DE ISTORIE ȘI ARHEOLOGIE**  
**CLUJ-NAPOCA**  
**ANUARUL INSTITUTULUI DE ISTORIE ȘI ARHEOLOGIE**  
**„A. D. XENOPOL” IAȘI**  
**STUDII ȘI CERCETĂRI DE ISTORIA ARTEI**  
— **SERIA ARTA PLASTICĂ**  
— **SERIA TEATRU-MUZICĂ-CINEMATOGRAFIE**  
**REVUE ROUMAINE D'HISTOIRE DE L'ART**  
— **SÉRIE BEAUX-ARTS**  
— **SÉRIE THÉÂTRE-MUSIQUE-CINÉMA**

La publication „Studii și cercetări de istorie veche și arheologie”  
paraît 4 fois par an. Prix d'un abonnement annuel: \$ 30. Toute  
commande de l'étranger sera adressée à ILEXIM, départementul  
import-export presă, P. O. Box 136—137, telex 11 226, R 79 517, str.  
13 Decembrie nr. 3, București, România, ou à ses représentants à  
l'étranger.

**EDITURA ACADEMIEI REPUBLICII SOCIALISTE ROMÂNIA**  
**R 79 717, Calea Victoriei 125, București,**  
**telefon 50 76 80**



# ACADEMIA DE ȘTIINȚE SOCIALE ȘI POLITICE A REPUBLICII SOCIALISTE ROMÂNIA

## INSTITUTUL DE ARHEOLOGIE

### COLEGIUL DE REDACȚIE

*Redactor șef:* SEBASTIAN MORINTZ

*Redactor șef adjunct:* ION BARNEA

*Membri:* MIRCEA BABEȘ, PETRE DIACONU, ALEXANDRU  
PĂUNESCU, RADU POPA.

Prețul unul abonament anual este de 100 lei. În țară, abonamentele se primesc la oficiile poștale, factorii poștali și difuzorii de presă din întreprinderi și instituții. Revista se poate procura (direct sau prin poștă) și prin PUNCTUL DE DESFACERE AL EDITURII ACADEMIEI, București, 71 021, Calca Victoriei 125, Sectorul 1.

Comenzile și abonamentele din strălăătate se primesc la ILEXIM, departamentul import-export presă, P.O. Box 136—137, telex 11 226, București, 70 116, str. 13 Decembrie nr. 3, România, sau la reprezentanții săi în strălăătate.

Manuscrisele, cărțile și revistele pentru schimb, precum și orice corespondență se vor trimite Colegiului de redacție pe adresa: 71 119, str. I. C. Frimu 11, București.



# LUCRĂRI APĂRUTE ÎN EDITURA ACADEMIEI REPUBLICII SOCIALISTE ROMÂNIA

- AL. SUCEVEANU, *Viața economică în Dobrogea romană. Secolele I—III e.n.*, 1977, 179 p., 28 lei.
- PETRE DIACONU și SILVIA BARASCHI, *Păculul lui Soare, II. Așezarea medievală*, 1977, 219 p., 10 pl., 36 lei.
- M. PETRESCU-DÎMBOVIȚA, *Depozitele de bronzuri din România*, 1977, 391 p., 51 lei.
- D. M. PIPPII și EM. POPESCU (sub redacția), *Epligraphica*, 1977, 287 p., 25 lei.
- GR. FLORESCU, C. C. PETOLESCU, *Inscripțiile Daciei romane*, II, 1977, 276 p., 23 pl., 27 lei.
- I. I. RUSSU, *Inscripțiile Daciei romane*, III, 1977, 288 p., 2 pl., 26 lei.
- \* \* \* *Inventaria archaeologica*, fasc. 8, R. 51, 1977, 15 file, 5 lei; fasc. 9, R. 52 — R. 63, 1977, 14 file, 5 lei; fasc. 10, R. 70, 1977, 23 file, 9,50 lei.
- EUGENIA ZAHARIA, *Populația românească din Transilvania în secolele VII—VIII. Cimitirul nr. 2 de la Bratei*, 1977, 139 p., 2 pl., 10,75 lei.
- PETRE DIACONU, *Les Coumans au Bas-Danube aux XI<sup>e</sup> et XII<sup>e</sup> siècles*, 1978, 158 p., 8,25 lei.
- PETRE ALEXANDRESCU, *Histria*, IV, 1978, 145 p., 70 pl., 34 lei.
- MARIA COMȘA, *Cultura materială veche românească (Așezările din secolele VIII—X de la Bucov-Ploiești)*, 1978, 183 p., 4 pl., 30 lei.
- FLOREA MOGOȘANU, *Precolțitul din Banat*, 1978, 152 p., 2 pl., 11 lei.
- PETRE ROMAN și IOAN NĚMETI, *Cultura Baden în România*, 1978, 160 p., 8 pl., 18 lei.
- D. TUDOR, *Oțtenia romană*, 1978, 520 p., 5 pl., 41 lei.
- SEBASTIAN MORINTZ, *Contribuții arheologice la istoria tracilor timpurii. I. Epoca bronzului în spațiul carpato-baleanic*, 1978, 216 p., 110 fig., 27 lei.
- ION BARNEA și colab., *Tropaeum Traianum, I. Cetatea*, 1978, 258 p., 176 fig., 27 pl., 39 lei.
- MARIA COJA și PIERRE DUPONT, *Histria*, V, 1979, 169 p., 52 fig., 27 pl., 39 lei.
- LIGIA BĂRZU, *Continuitatea creșterii materiale și spirituale a poporului român pe teritoriul fostei Dacii*, 1979, 110 p., 19 fig., 6 lei.
- RADU POPA și MONICA MĂRGINEANU CĂRSTOIU, *Mărturiile de civilizație medievală românească*, 1979, 163 p., 94 fig., 3 pl., 28 lei.
- \* \* \* *Studii și cercetări de numismatică*, VII, 1980, 222 p., 17 pl., 31 lei.
- \* \* \* *Arheologia Moldovei*, IX, 1980, 152 p., 1 pl., 14 lei.

---

S C I V A, tomul 31, nr. 3, București, 1980, p. 329—494

