

ACADEMIA ROMÂNĂ
INSTITUTUL DE ARHEOLOGIE „VASILE PÂRVAN“

STUDII ȘI CERCETĂRI DE
ISTORIE VECHIE
ȘI ARHEOLOGIE

4

TOMUL 44

OCTOMBRIE — DECEMBRIE
1993

EDITURA ACADEMIEI ROMÂNE

A C A D E M I A R O M Â N Ă

INSTITUTUL DE ARHEOLOGIE „VASILE PÂRVAN”

COLEGIUL DE REDACȚIE

Redactor șef: PETRE ALEXANDRESCU

Redactor șef adjunct: ALEXANDRU PĂUNESCU

Membri: ALEXANDRU AVRAM, MIRCEA BABEȘ, ALEXANDRU
BARNEA, ION CHICIDEANU, NICULĂE CONOVICI,
SEBASTIAN MORINTZ, CONSTANTIN C. PETOLESCU

Secretare de redacție: MIHAELA UDRESCU, LILIANA ZAHARIA

În țară, revista se poate procura prin poștă, numai pe bază de abonament. Prețul unui abonament anual este de 800 lei pentru persoane fizice și 1600 lei pentru persoane juridice.

Abonamentele din străinătate se primesc la RODIPET S.A., Piața Prescii Libere nr. 1, P.O. Box 33—37, București, România și la ORION S.R.L., Splaiul Independenței nr. 202 A, București, România, P.O. Box 74—19, Tx 11939, CBT×R. Fax (40) 13122425

Vă puteți adresa și firmei AMCO PRESS SRL, C.P. 57—88, Calea Griviței nr. 6—10, et. 1, sector 1, București, România (pentru cărți și reviste).

Manuscrisele, cărțile și revistele pentru schimb, precum și orice corespondență se vor trimite Colegiului de redacție pe adresa: I.C. Frimu 11, 71 119 București.

STUDII ȘI CERCETĂRI DE ISTORIE VECHĂ ȘI ARHEOLOGIE

TOMUL 44

Nr. 4

octombrie — decembrie 1993

S U M A R

OMAGIAL

Ion Barnea la 80 de ani (Al. Suceveanu)	315
Eugen Comșa la 70 de ani (A. Vulpe)	321

STUDII

ADRIANA STOIA, Probleme de tehnologie a metalurgiei fierului în Hallstattul românesc	325
GH. I. CANTACUZINO, Vestigii medievale la Valea Mănăstirii, pe Motru.	359

DISCUȚII

ȘTEFAN OLTEANU, Din nou despre istoria României din jurul anului „O mie” . . .	375
--	-----

CRONICA

CONSTANTIN C. PETOLESCU, Cronica epigrafică a României (XII, 1992).	387
ALEXANDRU BARNEA, Cronica cercetărilor arheologice efectuate în 1992 de Institutul de Arheologie „Vasile Pârvan” din București	397

INDICE	407
------------------	-----

ABREVIERI	409
---------------------	-----

ÉTUDES ET RECHERCHES D'HISTOIRE ANCIENNE ET D'ARCHÉOLOGIE

TOME 44

N° 4

octobre — décembre 1993

SOMMAIRE

HOMMAGE

Ion Barnea à 80 ans (Al. Suceveanu).	315
Eugen Comşa à 70 ans (A. Vulpe).	321

ÉTUDES

ADRIANA STOIA, Technology problems in the iron metallurgy in the Rumanian First Iron Age	325
GH. I. CANTACUZINO, Les vestiges médiévaux à Valea Mănăstirii	359

DISCUSSIONS

ŞTEFAN OLTEANU, Dérêchef sur l'an mil dans l'histoire de la Roumanie.	375
---	-----

CHRONIQUE

CONSTANTIN C. PETOLESCU, Chronique épigraphique de la Roumanie (XII, 1992)	387
ALEXANDRU BARNEA, Chronique des recherches archéologiques effectuées en 1992 par l'Institut d'archéologie „Vasile Pârvan” de Bucarest.	397

<i>INDEX</i>	407
------------------------	-----

<i>ABRÉVIATIONS</i>	409
-------------------------------	-----



ION BARNEA LA 80 DE ANI

Se împlinesc anul acesta 80 de ani de când avea să vadă pentru prima oară lumina zilei profesorul Ion Barnea. Și-a împlinit cu atâta modestie, seninătate, dar mai cu seamă demnitate vocația de istoric și arheolog încât aniversarea nașterii sale devine o adevărată sărbătoare pentru cei ce l-au cunoscut, pentru cei ce l-au citit, pentru toți câți au avut ce învăța din impresionanta sa știință de carte. Și i-a ajutat Dumnezeu să-și serbeze această aniversare, dacă nu altfel, măcar în lauda ce i se cuvine pentru neștrămutata sa credință creștină, în pofida vicisitudinilor unuia dintre cele mai dramatice secole din istoria umanității.

L-au mai ajutat, în toți acești grei ani, o incomparabilă soție, care a știut, cu tact și discreție, să-i stea alături la bine și la rău, precum și un fiu care-i continuă, cu cinste, ampla operă științifică. Căci — și este bine să o precizăm de la început — profesorul Ion Barnea și-a început cariera științifică în domeniul paleocreștinismului dar cercetările sale ulterioare l-au implicat în atâtea alte sfere ale antichităților preromane, romane și postromane încât se poate afirma, fără teama de a exagera, că este unul dintre puținii istorici români care a parcurs toate treptele de la *kalokagathia* greco-romană la *filokalia* creștină pe care le-a cercetat, admirat și creat — prin exemplul său personal — cu atâta strălucire.

Se naște, așadar, la 13 august 1913, în comuna Lungești, județul Vâlcea. Urmează cursurile școlii primare în comuna natală, pe cele liceale la Râmnicu Vâlcea, iar pe cele universitare la București. Se specializează apoi — grație unei burse de stat — la Atena, unde, sub îndrumarea marelui învățat Ghiorghios. A. Sotiriu, obține titlul de doctor în arheologie creștină și bizantină în 1940 cu lucrarea Το παλαιοχριστιανικόν θυσιαστήριον.

Între 1941—1942 este membru al Școlii Române de la Roma, continuându-și apoi specializarea la Berlin între 1943—1944. Revine în țară și după doi ani petrecuți, ca cercetător, la Comisia Monumentelor Istorice, ajunge în 1946 la Muzeul Național de Antichități, transformat în 1956 în Institutul de Arheologie al Academiei Române. Aici avea să-și desfășoare cea mai mare parte a prodigioasei sale activități științifice, începute ca cercetător principal și încheiate în 1975 ca șef al secției greco-romane. În paralel a fost conferențiar la catedra de istorie veche a României a Facultății de Istorie din cadrul Universității București (1949—1951) și la Institutul Teologic din București (1956—1959).

Recunoașterea sa internațională se concretizează în numeroasele cursuri sau conferințe ținute în străinătate precum cele de la Ravenna (1971), Roma, Lecce (1973), Atena, Salonic (1974), Roma, Macerata (1980) pentru a culmina cu cursurile ținute între februarie — mai 1981 la Sorbona.

Revenind la activitatea sa propriu-zisă de cercetător și arheolog se cuvine să începem cu săpăturile arheologice. În ordinea importanței lor trebuie menționate mai întâi amplele cercetări pe care le-a efectuat — în calitate de coordonator — în Dobrogea la Tropaeum Traiani (1947 și apoi din 1968 până în prezent), Dinogetia (1946—1975), Noviodunum (1953—1975), Niculițel (1953—1954), Basarabi (1957—1962) și Enisala (1963 — 1964). Câmpia munteană și meleagurile natale l-au atras în paralel așa cum o dovedesc cercetările de la Sucidava-Celeiu (1946), Zimnicea (1949), Giurgiu (1955), Cotmeana și Lungești (1956), Câmpulung (1958) și Stănești (1960).

Luând aminte la împrejurarea că toate aceste anchete de teren s-au concretizat în monografii sau studii de mai mică sau mai mare întindere, așa cum rezultă din lista de lucrări compilată de M. Sâmpetru în 1988 (Dacia, N.S., 32, 1988, p. 210—214), ceea ce ar trebui să constituie un prilej de reflecții pentru mai vârstnicii sau mai tinerii noștri confrăți de breaslă, să punctăm principalele domenii ale activității științifice ale profesorului Ion Barnea.

Studiul paleocreștinismului a fost și a rămas preocuparea sa de căpetenie. Ajunge să menționăm aici teza sa de doctorat, mai sus citată, apoi volumele dedicate culturii bizantine în România (1971), monumentelor paleocreștine din România (1977), artei creștine în România (două volume apărute în 1979 și 1981) și, în fine, monografia consacrată lui Constantin cel Mare (1982; în colaborare cu O. Iliescu), toate acestea pe lângă zeci de articole destinate cercetării aceluiași subiect. Ancheta sa s-a extins de la documentele arheologice (Ion Barnea fiind de mai multă vreme unul dintre cei mai mari specialiști din lume în arhitectura creștină, respectiv a basilicilor), la cele epigrafice și apoi la textele hagiografice (cu totul excepțională rămâne, printre altele, identificarea în aceste texte a martirilor de la Niculițel). Dominându-și cu autoritate toate categoriile de surse, profesorul Ion Barnea este pe deplin îndreptățit să susțină caracterul latin al creștinătății dunărene, să precizeze locul bisericii „scitice” în ierarhia lumii creștine și să-i definească, în raport cu numeroasele erezii, caracterul profund ortodox, în sfârșit să fixeze definitiv rolul decisiv al creștinismului în etnogeneza românească.

În mod inevitabil, amplele-i cercetări arheologice din Dobrogea l-au impus ca unul dintre cei mai buni cunoscători ai istoriei acestui ținut. Astfel așezării căreia i-a consacrat cele mai multe campanii și pe care a înzestrat-o, uneori cu sacrificii personale, cu tot ce îi era necesar pentru a deveni o bază ideală de cercetare, Dinogetia, îi dedică mai întâi o scurtă monografie (1961), colaborând apoi la monografia așezării feudale timpurii (1967) cu numeroase capitole (artizanatul, comerțul, celelalte ocupații). În așteptarea volumului dedicat așezării romane și romano-bizantine de la Dinogetia (sarcină dificilă căreia va trebui să-i facă față, pentru a se arăta și din acest punct de vedere demn de predecesorul și părintele său, prietenul și colegul Alexandru Barnea) să menționăm în continuare tactul și eficiența de care a dat dovadă Ion Barnea în publicarea primului volum al monografiei cetății Tropaeum Traiani (1979). Având a coordona eforturile unei valoroase echipe de tineri (la acea vreme) cercetători, mai întâi în ceea ce privește săpăturile și apoi în valorificarea lor, titularul șantierului a știut să catalizeze toate opiniile pentru a da coerență unui volum care altfel n-ar fi ajuns poate să vadă lumina tiparului. Și chiar dacă în cadrul acestui volum pot fi întâlnite opinii divergente (uneori chiar în probleme fundamentale), soliditatea și mai cu seamă utilitatea sa sunt mai presus de orice îndoială, dovadă încununarea sa cu premiul „Vasile Pârvan” al Academiei Române.

Întreaga măsură a profundeii cunoașteri a istoriei ținutului dintre Dunăre și Mare avea însă să ne-o ofere în două din cele trei volume intitulate *Din istoria Dobrogei*. Redactând epoca cuprinsă între anii 284—681 în cadrul celui de-al doilea volum (1968, lucrare de asemenea distinsă de Academia Română cu premiul „Vasile Pârvan”), iar apoi cea dintre 681 și 1186 în cadrul celui de-al treilea (1971), profesorul Barnea reușește o excepțională sinteză între vasta-i experiență arheologică și profunda-i erudiție istorică, reeditând la nivelul anilor '70 ceea ce numai Pârvan reușise înaintea sa. Cât de dificilă s-a arătat depășirea acestui model (redușă uneori numai la aducerea la zi) a înțeles-o cel mai bine prietenul Alexandru Barnea, atunci când și-a redactat istoria Dominatului în Dobrogea (*La Dobroudja romaine*, București, 1991, p. 154—317).

În sfârșit n-am putea să nu semnalăm, evident tot pe scurt, studiile de sigilografie ale profesorului Ion Barnea (domeniu în care este socotit o autoritate mondială), preocupările privind inscripțiile rupestre de la Murfatlar — Basarabi, exemplarele anchete ale așezărilor autohtone din Câmpia Munteană, precum și numeroasele investigații dedicate manuscriselor medievale.

Paleta largă a tuturor acestor preocupări l-au impus ca un inevitabil colaborator al unor mari sinteze cum ar fi primul volum din istoria Peninsulei (1960) sau al numerelor dictionare și enciclopedii pe care le-a onorat cu participarea sa.

Cunoscându-l îndeaproape și făcând parte, prin prietenia ce mă leagă de tânăra familie Barnea, dintre obișnuiții casei, n-aș putea să nu-l evoc și în această ipostază, parțial paraștiințifică, dar oricum foarte expresivă pentru omul Ion Barnea.

Mi-l reamintesc în 1968 atunci când ieșea din țară pentru prima dată după 25 de ani, în Italia. Ușor timorat de vacarmul urban italian ca și de cronică lipsă de bani, circumstanțe cărora noi, cei tineri pe atunci, le făcăm

față cu mai multă dezinvoltură dacă nu cu inconștiență, Ion Barnea redevenea profesorul atunci când vizitam împreună monumentele istorice sau muzeele. Nu lăsa să-i scape nici un amănunt, iar atunci când nu știa un lucru, nu se sfaia să ne pună să citim documentația ce-o aveam la îndemână. Când sejurul (plătit de organizatori) se apropiase de sfârșit, ne-a părăsit cu o săptămână mai devreme pentru a mai apuca vremea blândă a toamnei spre a-și efectua campania de săpături de la Dinogetia.

Au urmat apoi ani din ce în ce mai grei, care au culminat cu tragedia deceniu 80. Își asumase dificila sarcină a aprovizionării casei, pe care și-o îndeplinea cu o conștiinciozitate care ne crea adevărate complexe. Dar zâmbetul și blândețea nu l-au părăsit nici atunci. Se întorcea uneori victorios, cu plasa plină, schimba două vorbe cu noi, se odihnea sau se apuca imediat de lucru. Nu cred să fi trecut vre-o zi — fie ea oricât de grea — în care să nu fi așternut un rând pe hârtie. Mă întrebam sincer uneori dacă hărnicia sa proverbială nu constituia, pentru cei din jur, mai curând un factor inhibitoriu, decât, cum ar fi dorit-o fără indoială, emulatoriu.

În sfârșit, n-aș putea să nu evoc aici ajutorul pe care mi l-a dat în înțelegerea basilicii pe care o cercetez în acest moment la Histria. După ce presupusesem că ar fi vorba de o basilică, la reluarea cercetărilor cram pe punctul de a abandona această idee. I-am arătat la București planurile săpăturii și în acel moment profesorul Ion Barnea, iluminat, m-a asigurat că cercetez una dintre cele mai mari basilici din Dobrogea. Fără ostentație, a continuat să mă ajute, hrănindu-mă cu toată știința sa, numai din bucuria, creștinească, de a vedea adus la lumina zilei un monument de talia celui evocat. Asemeni mie, nu cred că a existat vreun cercetător bucureștean sau vreun muzeograf tulcean sau constănțean care să nu-i fi cerut sfatul și care să nu fi plecat încercat de idei ca și de bibliografie.

Evenimentele din Decembrie 1989 l-au găsit pe omul și savantul Ioan Barnea cu fruntea sus. Nu avea nimic să-și reproșeze, de unde seninătatea cu care privește reîntoarcerea — lentă și dureroasă — a lucrurilor pe făgașul lor normal. Și îi dorim, din tot sufletul, să se bucure mulți ani de aici înainte de împlinirea idealului său creștin, al iubirii aproapelui în numele atotputernicului Dumnezeu.

Ion Barnea n-a căutat onoruri sau recompense. Nu i-au îngăduit-o nici modestia sa creștină, nici vitregia vremurilor. În mod normal, un savant de talia sa ar fi trebuit însă să devină membru al Academiei Române. Că un specialist de talie mondială în istoria paleocreștinismului nu putea aspira la un fotoliu de academician înainte de 1989 este de înțeles, chiar dacă nu și de explicat. Acum însă ce se mai opune acestei mai mult decât firești recunoașteri a unei munci de o viață?

AL. SUCEVEANU

BIBLIOGRAFIE

(numerotarea o continuă pe cea începută de M. Sâmpetru, *Dacia*, N.S., 32, 1988, p. 210—214, respectându-i totodată și rubricile)

II. NOTE—STUDII

213 *Din nou despre Vasile Apokapes*, SCIVA, 38, 1987, 2, p. 194.

214 *Le christianisme des premiers siècles au nord du Bas-Danube à la lumière des sources littéraires et des découvertes archéologiques*. Miscellanea Bulgarica, 5, Viena, 1987, p. 39—50.

- 215 'Η περιοχή του Κάτω Δουνάβε υπό το φως των βυζαντινών σιγγιλλίων, *Byzantiaca*, 8, Salonic, 1988, p. 77–96.
- 216 *Creștinismul pe teritoriul Moldovei în secolele III–XIII*, BOR, 106, 1988, p. 123–136.
- 217 *Continuitatea daco-romană în lumina descoperirilor paleocreștine din Transilvania*, Îndrumător bisericesc misionar și patriotic, 12, 1988 (Episcopia ortodoxă română de Alba Iulia), p. 1–5.
- 218 *Romanismul și creștinismul daco-romanilor*, *Thraco-Dacica*, 9, 1988, p. 119–126.
- 219 *Romanitate și creștinism la Dunărea de Jos*, *Symposia Thracologica*, 7, Tulcea, 1989, p. 163–178.
- 220 *Începuturile și evoluția creștinismului la populația daco-romană la est de Carpați*, *Thraco-Dacica*, 10, 1989, p. 165–171.
- 221 *La céramique byzantine de la Dobroudja aux X^e–XIII^e siècles*, *Bulletin de Correspondance Hellénique*, Supplément, 18, 1989, p. 131–142.
- 222 *Sfinții martiri «Dasius» de la Durostorum și Axiopolis*, BOR, 107, 1989, p. 144–149.
- 223 *Daco-romani și români între vechea și noua Romă*, *Magazin Istorie*, Serie Nouă, 24, 1, (274), Ianuarie 1990, p. 33–35 și 61.
- 224 *Romanité et christianisme au Bas-Danube*, *Byzantiaca* 10, Salonic, 1990, p. 67–102.
- 225 *Le monastère de Hurezi – 300 ans*, *Revue Roumaine*, 44, 1990, 6, p. 74–86.
- 226 *Din nou despre Flavius Gerontios, prefect al Constantinopolului*, *SCIVA*, 41, 1990, 3–4, p. 313–314.
- 227 *Sigilii bizantine inedite din Dobrogea (III)*, *Pontica*, 23, 1990, p. 315–334.
- 228 *Les sceaux byzantins mis au jour à Noviodunum*, *Studies in Byzantine Sigillography*, 2, *Dumbarton Oaks*, 1990, p. 153–161.
- 229 *Sur les rapports avec Byzance du territoire situé au nord du Bas-Danube durant la période Anastase I^{er} – Justinien I^{er} (491–565)*, *Etudes byzantines et postbyzantines*, 2, 1991, p. 47–57.
- 230 *Noi date despre Mitropolia Tomisului*, *Tomisul Ortodox* (periodic al Arhiepiscopiei Tomisului), 3, 11, 1992, p. 1, 3.

V. RECENZII, NOTE BIBLIOGRAFICE, CRONICI ETC.

- 231 Maria Theocharis, *Ἐκκλησιακά χρυσοκέντητα* (Broderii bisericești cu fir de aur), Atena, 1986, 48 p. 26 fig., în *Ortodoxia*, 40, 1989, 2, p. 123–129.
- 232 Friedhelm Winkelmann, Gudrun Gomolka-Fuchs, *Frühbyzantinische Kultur*, Leipzig, 1987, 220 p., 166 fig., 4 hărți în *Ortodoxia*, 41, 1989, 4, p. 142–149.
- 233 Vasile Drăguț, *Artă creștină în România*, vol. V, sec. XVI, București, 1989, 352 p., 132 planșe, BOR, 108, 1990, 3–4, p. 169–177.



EUGEN COMȘA LA 70 DE ANI

Asiduu cercetător al neoliticului sud-estului Europei, Eugen Comșa împlinește frumoasa vârstă de 70 de ani. S-a născut la 20 octombrie 1923 la Chișinău. După cedarea Basarabiei, în urma pactului Molotov-Ribbentrop, familia s-a refugiat la București, unde tânărul Comșa și-a încheiat studiile liceale la liceul „Cantemir Vodă”. Încorporat în toamna lui 1943, a urmat școala de ofițeri de rezervă de la Ploiești. În 1945 se înscrie la Facultatea de istorie a Universității din București, urmând cursurile profesorilor Ion Nestor, Const. Giurăscu, C. Marinescu, Gh. Ștefan. A absolvit studiile universitare, specialitatea preistorie, în primăvara lui 1948. Încă din anii studenției (din 1946) a îndeplinit funcția de bibliotecar al Seminarului de preistorie al facultății, iar în 1949 a fost numit asistent la catedra de Istoria României a prof. Gh. Ștefan și, apoi, la cea de preistorie a prof. I. Nestor, unde a activat până în 1952. Începând din 1950 a lucrat și în Muzeul Național de Antichități din București, devenit ulterior Institutul de Arheologie al Academiei Române, mai întâi ca asistent și, din 1960, ca cercetător științific. În 1968 și-a susținut teza de doctorat pe tema „Cultura Boian” la Universitatea din București sub conducerea prof. I. Nestor, devenind astfel doctor în științe istorice. După moartea lui I. Nestor, în 1974, E. Comșa a preluat conducerea secției de preistorie a Institutului. În 1991 a fost scos la pensie.

Activitatea arheologică de aproape o jumătate de veac a lui Eugen Comșa se reflectă din plin în cele peste 300 de lucrări de specialitate, apărute în țară și în străinătate, în participarea la 75 de congrese și colocvii internaționale, la peste 275 de sesiuni științifice, atât în țară cât și peste hotare, în organizarea a 18 colocvii naționale și șase dezbateri științifice privind diferite epoci din istoria străveche a României.

Nu în ultimul rând, se cuvine menționată extrem de bogata activitate desfășurată pe teren. Din primul an de facultate a participat la săpăturile arheologice de la Glina (București), sub conducerea lui

CÂTEVA DINTRE PRINCIPALELE LUCRĂRI ALE LUI EUGEN COMȘA

- *Considerații cu privire la evoluția culturii Boian*, SCIV, 5, 1954, 3—4, p. 361—392.
- *Nouvelles données relatives à l'évolution des civilisations néolithiques sur le territoire de la Roumanie*, Nouvelles études d'histoire, II, București, 1960, p. 7—17.
- *Données concernant la civilisation Vinča de Sud-Ouest de la Roumanie ...*, Dacia, N.S., 13, 1969, p. 11—44.
- *La civilisation Criș sur le territoire de la R.P. Roumaine*, Acta Archaeologica Carpathica, 1, 1959, 2, 173—190.
- *La période de transition du Néolithique à l'âge du bronze sur le territoire roumain*. în *Actes du VII^e Congrès International des SPP*, I, Praga, 1970, p. 474—476.
- *La civilisation Dudești*, PZ, 46, 1971, 2, p. 195—240.
- *Die Bestattungssitten im rumänischen Neolithikum*, Jahresschrift für Mitteldeutsche Vorgeschichte, 58, 1974, p. 113—156.
- *Die Entwicklung, Periodisierung und relative Chronologie der Jungsteinzeitlichen Kulturen Rumäniens*, ZfA, 8—74/1, 1974, p. 1—44.
- *Les matières premières en usage chez les hommes néolithiques de l'actuel territoire roumain*, Acta Archaeologica carpathica, 16, 1976, p. 239—248.
- *Le néolithique en Roumanie*, în *Actele simpozionului internațional „Tell Karanovo und das Balkenneolithikum”*, Salzburg, 1989, p. 83—125.
- *Istoria comunităților culturii Boian*, Editura Academiei, București, 1974.
- *Bibliografia neoliticului de pe teritoriul României, (1840—1965)*, Muzeul Național, București.
- *Bibliografia neoliticului de pe teritoriul României (1966—1975)*. Muzeul Național, București, 1977.
- *Bibliografia paleoliticului și mezoliticului de pe teritoriul României*. Muzeul Național, București, 1978.
- *Neoliticul pe teritoriul României. Considerații*, Editura Academiei, București, 1987.
- *Complexul neolitic de la Rădovanu, Călărași*, 1990.

M. Petrescu-Dimbovița, iar în anii următori pe șantierele de la Zimnicea, Glăvăneștii Vechi și Corlăteni de sub conducerea lui I. Nestor. A participat și la lucrările șantiierelor Verbicioara, Balta Verde și Gogoșu (lui E. Comșa îi datorăm ridicarea topografică a necropolei hallstattiene de la Gogoșu și cercetarea sistematică a câtorva tumuli din această importantă stațiune). Din 1950 a condus numeroase șantiere arheologice, răspândite pe tot întinsul țării, stațiuni în care obiectivul principal îl constituia așezarea de epocă neolitică. Dintre acestea merită a fi în primul rând amintite Luncavița și Techirghiol (în Dobrogea), Drăgănești Tecuci (în Moldova), Feldioara (în Transilvania), Ciumești și Oarța de Sus (în nord-vestul României), Băile Herculane, Liubcova și Svințița (în Bănat), Silișteni, Orlea (în Oltenia), Giulești, Greaca, Dudești, Aldeni, Bogata, Boian, Ipotești, Radovanu, Izvoarele, Cunești (din Muntenia). Numeroasele cercetări de suprafață, efectuate încă din 1945, l-au condus pe E. Comșa la descoperirea a nenumărate situri arheologice. Menționăm aici periegezele desfășurate în lungul Dunării, al Oltului și Prutului inferior și de-a lungul traseului canalului Dunăre Marea Neagră.

Pentru această prodigioasă activitate a fost răsplătit, în 1966 cu medalia „Meritul științific”, iar, în străinătate, în 1974, cu medalia „100 de ani de la înființarea Academiei de științe din Cracovia”. În mai 1974 i s-a decernat premiul „Vasile Pârvan” al Academiei Române.

Deși, datorită bogatei sale activități arheologice, Eugen Comșa a avut nu o dată prilejul de a descoperi vestigii din epoci diferite, preocupările sale s-au concentrat, asupra studiului perioadei neolitice, perioadă pe care a cercetat-o sub cele mai diverse aspecte. Lucrările de sinteză asupra culturii Boian (1974) — trebuie remarcat că lui îi datorăm în primul rând periodizarea și cunoașterea detaliată a acestei civilizații —, urmată apoi de privirea generală asupra neoliticului României (1987), cuprind o mare parte a rezultatelor propriilor sale cercetări, exprimate și în numeroasele articole publicate în toți acești ani. În ultima vreme, Eugen Comșa a început să publice, sub formă monografică, materialele obținute din principalele lui săpături. A și apărut raportul definitiv asupra așezării de la Radovanu (1990), iar studiul necropolelor neolitice de la Vărrăști și Cernica se află în manuscris.

Ar fi nedrept să uităm aci constanta lui preocupare de a aduna o bibliografie cât mai completă a preistoriei României. Au apărut până acum bibliografiile dedicate neoliticului (1977), paleoliticului și mezoliticului (1978), iar cele referitoare la epocile bronzului și fierului se află într-o stare avansată în lucru.

Munca sistematică, susținută, tenacitatea în urmărirea temelor de cercetare, puterea de lucru excepțională cu care a fost dotat, fac din Eugen Comșa unul dintre cei mai reprezentativi cercetători ai preistoriei românești. Neobosita lui activitate, neumbrită de vârstă, stă cheazășie pentru viitoare înfăptuiri, pe care i le dorim, noi colegii mai tineri, din toată inima alături cu tradiționala urare: La mulți ani!

A. VULPE

CÂTEVA DINTRE PRINCIPALELE LUCRĂRI ALE LUI EUGEN COMȘA

- *Considerații cu privire la evoluția culturii Boian*, SCIV, 5, 1954, 3—4, p. 361—392.
- *Nouvelles données relatives à l'évolution des civilisations néolithiques sur le territoire de la Roumanie*, Nouvelles études d'histoire, II, București, 1960, p. 7—17.
- *Données concernant la civilisation Vinča de Sud-Ouest de la Roumanie ...*, Dacia, N.S., 13, 1969, p. 11—44.
- *La civilisation Criș sur le territoire de la R.P. Roumaine*, Acta Archaeologica Carpathica, 1, 1959, 2, 173—190.
- *La période de transition du Néolithique à l'âge du bronze sur le territoire roumain*. în *Actes du VII^e Congrès International des SPP*, I, Praga, 1970, p. 474—476.
- *La civilisation Dudești*, PZ, 46, 1971, 2, p. 195—240.
- *Die Bestattungssitten im rumänischen Neolithikum*, Jahresschrift für Mitteldeutsche Vorgeschichte, 58, 1974, p. 113—156.
- *Die Entwicklung, Periodisierung und relative Chronologie der Jungsteinzeitlichen Kulturen Rumäniens*, ZfA, 8—74/1, 1974, p. 1—44.
- *Les matières premières en usage chez les hommes néolithiques de l'actuel territoire roumain*, Acta Archaeologica carpathica, 16, 1976, p. 239—248.
- *Le néolithique en Roumanie*, în *Actele simpozionului internațional „Tell Karanovo und das Balkanneolithikum”*, Salzburg, 1989, p. 83—125.
- *Istoria comunităților culturii Boian*, Editura Academiei, București, 1974.
- *Bibliografia neoliticului de pe teritoriul României, (1840—1965)*, Muzeul Național, București.
- *Bibliografia neoliticului de pe teritoriul României (1966—1975)*. Muzeul Național, București, 1977.
- *Bibliografia paleoliticului și mezoliticului de pe teritoriul României*. Muzeul Național, București, 1978.
- *Neoliticul pe teritoriul României. Considerații*, Editura Academiei, București, 1987.
- *Complexul neolitic de la Rădovanu*, Călărași, 1990.

PROBLEME DE TEHNOLOGIE A METALURGIEI FIERULUI ÎN HALLSTATTUL ROMÂNESC

de ADRIANA STOIA

A. MINEREURI DE FIER

Fierul și manganul au cea mai mare abundență cosmică dintre toate metalele, fierul fiind în rocile magmatice terestre de peste două ori mai abundent decât magneziu¹. Minereurile de fier sunt deci dintre cele mai răspândite pe Pământ, 4,2% din Terra fiind formată din fier și compușii săi. Din punct de vedere geochimic fierul este cel mai important metal; dar și din punctul de vedere al dezvoltării societății rolul său a fost deosebit. Apărut târziu pe scena istoriei, el continuă să dețină un rol important și în societatea zilelor noastre.

Fierul nu se găsește în formă pură decât în meteoriți și în bazaltul din Gotland. Fierul meteoritic este foarte răspândit, densitatea inegală a repartiției sale putând fi legată de densitatea populației pe glob (s-ar putea ca regiunile nepopulate să cuprindă mult fier meteoritic). Meteorii fieroși puri sunt aproape total lipsiți de magneziu și cuprind 5–6% nichel și 0,3–0,5% cobalt². Fierul meteoritic a fost cunoscut și lucrat în antichitate³, ceea ce a determinat pe unii cercetători să considere că primul fier folosit a fost cel meteoritic și că, deci, în evoluția metalurgiei fierului trebuie avută în vedere o etapă „meteoritică”⁴. Analizarea unora dintre cele mai vechi obiecte de fier au demonstrat însă că încă de la început nu numai fierul meteoritic era lucrat, ci și cel de origine terestră, redus din minereuri de fier⁵. Oricum, prelucrarea fierului meteoritic nu prezintă importanță din punctul de vedere al metalurgiei fierului.

Nu toți compușii fierului reprezintă minereuri de fier: noțiunea de minereu are drept criteriu de delimitare producția economică de fier din compuși. În general se consideră compuși ai fierului cei ce conțin 20–30% fier⁶. Dintre aceștia, cei mai bogați în fier, pretându-se deci la exploatare, sunt: *magnetitul* (cu un conținut teoretic de 72,4% și un conținut practic de 60–68%), *hematitul* (70% — respectiv 40–66%), *limonitul* (59,9% — respectiv 25–58%), *ilmenitul* — Fe Ti O_3 (36,8%), *minereul de fier*

¹ Th. G. Sahama, K. Rankama, *Geochimia*, București, 1970, p. 592.

² R.J. Forbes, *Studies in Ancient Technology*, IX, Leiden, 1964, p. 177.

³ De exemplu la Herodot este pomenit „fierul ceresc”, iar la Deir el Bahari și la Gerzeh analiza chimică a demonstrat că obiectele în discuție erau lucrate din fier de origine meteoritică (vezi J. Waldbaum, *From Bronze to Iron*, Göteborg, 1978, p. 21).

⁴ R.J. Forbes, *op. cit.*, p. 198 și 227.

⁵ Vezi J. Vladoar, *Die Dolche in der Slowakei*, PBF, VI, 3, 1972, p. 41.

⁶ R.J. Forbesc, *op. cit.*, VII, Leiden, 1963, p. 104–105.

oolitic (conținut practic de 24–46%), *sideritul* (48,3% — respectiv 30–44%) și *pirita* FeS_2 (46,6%)⁷. În privința acestui din urmă minereu trebuie menționat faptul că în zilele noastre este dificil de exploatat; cu atât mai mult deci șansele ca pirita să fi fost folosită în antichitate sunt foarte mici, ea neputând fi profitabilă din punctul de vedere al extracției (ca atare Forbes nu o consideră minereu de fier⁸).

Toți compuşii enumerați mai sus sunt oxizi — cu excepția piritei și a tipurilor de siderit, aceștia din urmă fiind carbonați ce conțin bioxid de carbon și apă, trebuie să sufere un proces de preoacere pentru a le elimina, înainte ca prepararea propriu-zisă să aibă loc⁹.

Prezența fierului în natură, în principal sub formă de compuşii, pune problema posibilităților de exploatare în antichitate. Olaf Arrhenius examinând, în 1959, 700 de obiecte preistorice din fier și constatând că două treimi din piesele discutate conțineau puțin fosfor trăgea concluzia că în Suedia, minereurile de rocă au fost cele din care se extrăgea fierul în preistorie¹⁰. Folosirea minereurilor de lac și de baltă prezenta însă avantajul unei temperaturi scăzute în cuptor, ceea ce în condițiile epocii de început a folosirii fierului era un factor destul de important. Este știut faptul că magnetitul și ilmenitul au o mare rezistență la alterare, din care cauză se colectează în rezistate, putând forma concentrații locale de fier și că cele mai importante minereuri de fier de origine sedimentară sunt cuprinse în sedimente oxidate, fiind reprezentate în principal prin hidroxid feric și oxid feric. Oxidatele bogate în fier sunt depozitate în apă dulce sau în zonele puțin adânci ale mării (vezi limonit-goetit)¹¹. Minereurile de lac sau baltă conțin hidroxid feric (limonit), silicați de fier, carbonat de fier, sulfură de fier și diferite impurități. Conținutul de fosfor al acestora este de regulă ridicat, iar manganul este prezent în cantități variabile¹². Prezența fosforului nu constituia pentru cei din antichitate un impediment în folosirea minereurilor de lac sau baltă, deși fosforul face fierul fragil și casabil. Aceasta deoarece, contrar părerii exprimate de Arrhenius, care consideră că fierul absoarbe fosfor în principal când este produs prin reducere directă, s-a demonstrat că fosforul intră în zgură la temperaturi joase și în fier la temperaturi înalte. În concluzie, minereul de lac sau baltă a putut fi folosit în condiții optime de către meșterii din vechime, deoarece se realiza o temperatură destul de scăzută în cuptoare, potrivită condițiilor de lucru ale epocii. Conținutul ridicat în fosfor din unele piese medievale poate fi în acest caz rezultatul reducerii limonitului, al cărui fosfor trece în fier dacă procesul se desfășoară într-un tip de cuptor mai evoluat (care cere temperaturi mai înalte).

⁷ Th. G. Sahama, K. Rankama, *op. cit.*, p. 395 și R.J. Forbes, *op. cit.*, IX, 1964, p. 178.

⁸ R.J. Forbes, *op. cit.*, VII, 1963, p. 106.

⁹ F.J. Ernst, *Mitteilungen des Bezirksfachausschlusses für Ur-und Frühgeschichte*, 14, dec., 1966, p. 12.

¹⁰ Inga Serning, în *Iron and Man in Prehistoric Sweden*; Stockholm, 1979, p. 53.

¹¹ Th.G. Sahama, K. Rankama, *op. cit.*, p. 603.

¹² *Ibidem*, p. 601–606.

În cazul pieselor preistorice analizate, conținutul scăzut de fosfor poate fi rezultatul folosirii unor cuptoare cu temperaturi joase (ceea ce este foarte probabil) sau al unor minereuri cu conținut sărac în fosfor¹³.

Pe de altă parte însă, minereul de rocă de suprafață era mai ușor de extras și mai accesibil decât minereurile de lac sau baltă, și chiar produsul rezultat, în condițiile existenței cuptoarelor preistorice, era mai bun. Magnetitul de exemplu, este mai dificil de redus decât minereurile de lac sau de baltă, dar, nu prezintă nici un inconvenient în raport cu posibilitățile tehnologice ale epocii fierului¹⁴. Folosirea cu precădere a minereurilor de rocă față de cele de lac sau de baltă este deci o problemă de pură tehnică minieră și se pune în funcție de condițiile particulare ale fiecărei regiuni. Pentru ca procesul de reducere a minereului de fier să aibă loc trebuie ca materiile prime necesare lui, respectiv minereul din care să se reducă fierul, și pădurile, care să furnizeze lemnul din care să se facă cărbunele folosit atât ca combustibil cât și ca mediu de reducere, să se afle la îndemână. Era logic — și cercetările au dovedit justetea acestei opinii pentru unele zone ale Europei¹⁵ — ca „centrele” de făurire să se afle în apropierea unor astfel de zone sau de căile de comunicație ce duceau la ele. Cum Europa era la aceea vreme împădurită în cea mai mare parte, alegerea se făcea în funcție de locurile unde se găsea minereul de fier.

Depistarea unor astfel de locuri nu era dificilă; pentru omul epocii hallstattiene nu se punea problema găsirii unui zăcământ „rentabil” în accepția modernă a cuvântului. Unii scriitori antici ne spun că prezența fierului era determinată prin culoarea roșie a solului¹⁶. Fierul, sub influența acidului humic poate fi extras și purtat în pânza freatică. Când aceasta se ridică la suprafață și întâlnește materie organică se creează condiții potrivite pentru apariția oxizilor de fier care pot fi depistați prin culoarea lor. Precipitarea poate avea loc pe fundul lacurilor, pe malurile mai înalte sau pe suprafețele orizontale. La început fierul se precipită ca ocră fin granulat, transformându-se mai târziu în diferite tipuri de minereuri de lac sau de baltă¹⁷. Este necesară formarea unei cantități apreciabile de noroi în câmpul minier pentru ca să apară minereul adecvat din punct de vedere tehnic exploatarei. Acesta devine vizibil în forma pe care o îmbracă minereul de lac sau de baltă, formă care variază în funcție de obiectul pe care se inițiază precipitarea (pietriș, pietre mici, coajă de copac etc.). Viteza de refacere a unui astfel de zăcământ diferă de la regiune la regiune. Este posibil ca unele dintre ele să scape atenției ochilor noștri. În cazul în care apa subterană vine mai sus, dar nu atinge suprafața, minereul este depozitat în straturi, intersectate și modificate de rădăcinile diferitelor plante. Minereul de fier poate apărea și la suprafață, la rădăcina plantelor, sub forma unor „picături de rouă” — așa-zisul „Raseneisen” (fier de iarbă)¹⁸. Stratul de minereu mai putea deveni vizibil în cazul unor rupturi de mal sau eroziuni provocate de ape.

¹³ Inga Serning, *op. cit.*, p. 54.

¹⁴ R.F. Tylecote, *The Prehistory of Metallurgy in the British Isles*, Londra, 1985, p.150.

¹⁵ Vezi și situația din Burgenland, unde gropile de extracție se află în apropierea cuptoarelor de redus minereul.

¹⁶ R.J. Forbes, *op. cit.*, VII, 1963, p. 110.

¹⁷ Inga Serning, *op. cit.*, p. 57.

¹⁸ *Ibidem*.

În cazul minereului de baltă, cea mai bună perioadă de obținere a lui era primăvara devreme, când apa era scăzută. Stratul acoperitor de iarbă era îndepărtat, minereul săpat și strâns în mici grămezi pentru a se scurge și usca. Minereul de lac era adunat din ghiață iarna și din „plute” — vara¹⁹. Limonitul era copt în gropi pentru a se facilita reducerea în cuptorul de topit, minereul fiind astfel „încălzit” în prealabil. În același scop, minereul era spart în bucăți mici (de aproximativ 1 cm), ceea ce producea și o cantitate oarecare de pulbere; întreaga cantitate de minereu (bucățele + pulbere) putea fi folosită în micile cuptoare preistorice²⁰.

În continuare ne vom ocupa de „minele” deschise de suprafață, cele mai obișnuite forme de exploatare a minereurilor din epoca fierului, ale căror urme ni s-au păstrat sub formă de gropi. Aceste gropi sunt astăzi destul de greu de depistat, atât datorită aspectului lor banal cât și șanseii de a fi fost acoperite de exploatări miniere de mai mare amploare, mai noi. Cercetările mai recente din Burgenland au demonstrat că, dat fiind aspectul acestor „mine” de suprafață, putem trece cu ușurință pe lângă ele. În Burgenland apar sub forma unui șir de gropi — niciodată mai adânci de 6 m — procedeul de obținere a minereului fiind deosebit de simplu: se săpa o groapă, materialul ce nu reprezenta minereu era îngrămădit pe margine; din groapa nr. 2, săpată alături, materialul inutil era pus în prima groapă; umplutura gropii nr. 3 era aruncată în groapa nr. 2 ș.a.m.d.²¹. Determinarea funcției acestui șir de gropi, ce seamănă cu cratere de obuze, poate fi greșită, iar prezența lor trecută cu vederea. În Anglia s-au descoperit frecvent bulgări de minereu carbonat, alături fiind, deseori, o groapă rezultată din săpăturile întreprinse pentru a se ajunge la minereu²². Bulgări de hematit și limonit, strânși de la suprafață, sunt adunați în formă de clopot — această practică dăinuind din primele secole ale erei noastre și ajungând până în evul mediu²³. Este știut că în ariile miniere există mii de gropi ce pot fi nu numai martori de prospecțiuni miniere, dar și urme ale unor exploatări miniere de suprafață a minereului de fier²⁴.

Mineritul sub pământ presupunea atacarea minereului prin străpungeri verticale și săparea unor galerii de-a lungul nivelului la care se aflau straturile de minereu. Se pare că minierii antici preferau galeriile de pătrundere orizontale — săpate în panta de rocă a vâilor —, galerii ce urmăreau vâna de minereu. În comparație cu străpungerile verticale, străpunge-rile orizontale în pantă erau mai ușor exploatabile, drenajul și extracția putându-se face mai ușor²⁵. Pentru perioada de început a exploatărilor de minereu de fier, în special pentru Hallstatt, este de presupus că se practică exploatarea de suprafață. Oricum, nu deținem, până în prezent, nici o dovadă a unor astfel de exploatări pe teritoriul României.

Mineritul din epoca fierului reprezintă, mai mult sau mai puțin, continuarea mineritului din epoca bronzului. Tehnicile evoluează treptat și nu există o ruptură între cele două epoci — Hallstatt și La Tène — teh-

¹⁹ Fr.J. Ernst, *op. cit.*, *loc. cit.*

²⁰ Inga Serning, *op. cit.*, p. 60.

²¹ Vezi și cercelările lui K. Bielenin din Burgenland.

²² Inga Serning, *op. cit.*, p. 55.

²³ R.F. Tylecote, *op. cit.*, p. 155 și urm.

²⁴ Inga Serning, *op. cit. loc. cit.*

²⁵ R.J. Forbes, *op. cit.*, VII, 1963, p. 115.

nicile noi și eficiente, specifice pentru exploatarea fierului, fiind introduse în cea de a doua epocă a fierului. Din studierea și descrierea minelor și carierelor se naște impresia că minerii antici cunoșteau metode variate de exploatare și le aplicau — pe o scară modestă bineînțeles — în funcție de condițiile regionale (vezi mai jos tabelul care se referă la zona din estul Mediteranei, reprodus după R.J. Forbes, *Studies of Ancient Technology* 7, 1963, p. 116—117) — Tabel 1.

Pentru teritoriul României nu avem documente cu privire la extracția minereului de fier decât din epoca romană, dar este de presupus că ceea ce era valabil pentru estul Mediteranei ar fi putut fi aplicat și în restul Europei preistorice, pe parcursul câtorva secole.

Vom prezenta în continuare, pe scurt, informațiile pe care le deținem cu privire la resursele miniere și dovezile de prelucrare a fierului din regiunea sud-estică a Europei, oprindu-ne desigur în mod special la teritoriul țării noastre. Din păcate pentru România nu există studii referitoare la posibilitățile de extracție a minereului de fier decât cu totul izolat, aceasta în ciuda faptului că zăcămintele sunt bogate. Dealtfel zăcămintele ce sunt pomenite în lucrările de geologie — de sinteză — se referă la formele ce sunt rentabile în zilele noastre și deci, din punctul de vedere al preocupărilor noastre nu ne sunt de mare ajutor, deoarece, așa cum am arătat mai sus, multe din exploatările posibile din antichitate nu mai prezintă interes astăzi și nu sunt menționate ca atare în lucrările generale de specialitate. Ne-am străduit totuși să ne formăm o imagine despre ceea ce a putut reprezenta acum aproximativ 3000—2500 de ani extracția minereului de fier pe teritoriul României.

Cercetările din Dobrogea, în carierele de piatră din regiune, au scos la iveală un orizont de nisipuri feruginoase, gros de circa 1 m, situat la partea superioară a pliocenului²⁶, ce conține concrețiuni feruginoase (de 2—10 cm) de formă sferoidală sau, destul de frecvent, cruste groase de 1—5 cm. În urma analizelor efectuate s-a stabilit că concrețiunile, formate din oxizi și hidroxizi de fier, au un conținut mediu de 22—40 % fier. Uneori s-au putut observa niveluri subțiri de carbonat de calciu, ceea ce determină caracterul autofondant al minereului. Cercetările lui Emanoil Zah au confirmat deci în zona Dervent-Păcuiul lui Soare existența unui zăcământ de natură sedimentară, deschis la zi și situat în preajma unor vechi urme de locuire, cum ar fi cea de la Galița-Dervent (așezare hallstattiană din sec. IX—VIII a. Chr.), unde cercetările anterioare documentaseră o activitate de reducere și prelucrare a fierului²⁷. Având la îndemână un astfel de zăcământ deschis la zi este firesc să credem că locuitorii acestei așezări l-au folosit. Aceștia selectau bucățele de minereu de fier, le spălau și le uscau înainte de reducere.

Bulgării de zgură depistați la Babadag (sec. IX—VII a. Chr.), și la Hârșova — punctul „Rasim” — nu pot fi puse în legătură cu vreun zăcământ aflat la îndemână. Aceasta pentru că cercetările efectuate în zonă exclud din punct de vedere geologic posibilitatea existenței unei surse miniere aflată în apropierea vreuneia dintre aceste două așezări. Cele mai apropiate puncte de la care s-ar fi putut aproviziona locuitorii

²⁶ E. Zah, *Pontica*, 4, 1971, p. 195.

²⁷ Șt. Olteanu, *SCIV*, 22, 1971, 2, p. 295—296.

Tabel 1

Rezumat al evoluției mineritului. Unelele, metodele și produsele obținute (după R. J. Forbes)

PERIOADA	METODE DE MINERIT	UNELTE DE MINERIT	ZĂCĂMINTE ȘI PIETRE	METODE METALURGICE
3000—2200 a.Chr.	Descoperirea sistematică a aflorimentului. Puțuri de mină cu trepte (?). Umplerea vechilor galerii.	Cunoașterea în general a utilizării aprinderii focului	Minereuri de cupru oxidice și carbonatoase. Galenă, antimonit, casiterit, obsidian, corindon granular.	Argint din galenă, prin reducerea cu curent de natural. Cupru aliat cu plumb, antimoniu și staniu. Fier din magnetit.
2200—1200 a. Chr.	Întărirea puțurilor de mină cu scânturi (?). Drenaj cu ajutorul găleților. Galerii mai largi.	Se generalizează uneltele de cupru.	Cuarțuri cu conținut de aur. Minereuri de fier oxidice. Sulfuri de cupru.	Cuptoare joase cu cuvă. Utilizarea foalelor. Prăjirea minereurilor sulfidice este mai generală.
Epoca timpurie a fierului 1200—500 a.Chr.	Galerii de acces, de drenaj. Cariere mari	Unelte de fier	Limonit, hematit, pirite cu conținut de cupru.	Fier forjat „întărit” prin călire superficială (cementare), călire bruscă și revenire.
Epoca târzie a fierului 500—50 a.Chr.	Drenaj prin mijloace mecanice, transport și ventilație mecanică	Uneltele de cupru și piatră dispar treptat.	Magnetit și siderit (fier-spatic) Pirite (?)	Alamă din cupru și calamină. Cuptoare cu cuvă mai înaltă.

așezării de la Babadag sunt depozitele de la Iulia, aflate la circa 17 km NV și Altân-Tepe — la 16 km spre SV. În acest din urmă punct se află singura mină de cupru de pe teritoriul Dobrogei și, în partea superioară a zăcămintelor de cupru, apare o zonă de oxidație în care se acumulează compușii fierului, dând naștere așa-numitelor „pălării de fier”. În anul 1904 ing. Radu Pascu observase în zona dealului Ceamurlia o pălărie de fier de mari dimensiuni (3/6 m) ²⁸. Din descrierea făcută dealului rezultă că acesta era presărat cu blocuri de magnetit ce atingeau uneori 4 m³, în jurul lor dezvoltându-se strate de limonit și hematit cu structură cavernoasă, sub care apărea o masă omogenă de limonit și hematit roșu. Pe harta făcută de Pascu, acest zăcământ de fier de suprafață se întindea pe o lungime de peste 600 m și pe o lățime variind între 30 și 120 m, fiind orientat N—S ²⁹. Analizele efectuate asupra minereului de suprafață arată o concentrație de 54—60% fier. O analiză comparativă a zgurei de la Babadag și de la Hârșova ne-ar sugera sursa de aprovizionare a locuitorilor acestor așezări hallstattiene. Spunem „ne-ar sugera”, deoarece, dat fiind faptul că există numai câteva tipuri de zăcămine de fier, comune pentru diferite zone, este dificil de stabilit cărei zone anume îi aparține minereul folosit.

Zăcămintele de la Iulia pomenite mai sus ca surse posibile de exploatare pentru așezarea de la Babadag se pot afla în legătură și cu producerea și prelucrarea fierului documentate în așezarea de la Telița (secolele II—I a.Chr.): fragmente de zgură de fier și fier neprelucrat. În zona așezării există un depozit de minereu de fier, legat fie de formațiuni paleozoice fie de calcarele triasice, de pe dealul Măcin, la 1 km sud apărând mineralizații de ologist și calcare triasice. Pe dealul Măcin minereul de suprafață se prezintă sub forma unor plăci de 30—40 cm, groase de 5—6 cm. În aceeași zonă, pe dealul Boclugea, sunt sesizabile filoane de minereu de fier dezvoltat la suprafață, pe panta dealului observându-se blocuri mari de minereu al căror conținut în fier se ridică la 58—60%. Dar zona aflată la sud de așezarea de la Telița — la 7 km — 8 km — care constă dintr-un zăcământ de magnetit și hematit, legat de calcare triasice și lave porfirice — cea de la Iulia — reprezintă cu mai mare probabilitate sursa de aprovizionare a așezării. Aceasta întrucât minereul de fier de la Iulia, format la contactul cu calcarele triasice, are un conținut ridicat de calciu, ceea ce îi conferă un caracter autofondant. Avantajul oferit de temperatura mai scăzută de topire a unui astfel de minereu nu poate să fi scăpat vechilor metalurgiști, așa încât este posibil ca să fi optat pentru această sursă, față de cea oferită de dealul Măcin, aflată mai în apropiere, dar necesitând realizarea unei temperaturi mai înalte în cup-toare, în procesul de reducere.

În zona Mării Negre s-au evidențiat nisipuri negre cu conținut de fier ³⁰. Și pentru teritoriul țării noastre ele constituiau o potențială sursă de fier. Astfel, chiar în ultimii ani, pe grindul Chituc s-a deschis o exploatare a unor depozite miniere de acest tip ³¹.

²⁸ R. Pascu, *Studii geologice și miniere în județul Tulcea*, București, 1904.

²⁹ E. Zah, *op. cit.*, p. 203.

³⁰ R.F. Tylecote, *Anatolian Studies*, 31, 1981, p. 137.

³¹ Informație amabilă ing. Adrian Muraru, căruia îi mulțumim pentru ajutorul acordat.

Pentru teritoriul Transilvaniei M. Rusu a publicat o listă de 32 de localități în care se află minereuri de fier³². În conformitate cu scopul lucrării de față prezintă interes îndeosebi zonele cu minereu ce puteau reprezenta surse de materie primă pentru metalurgiștii epocii fierului și, în acest sens, ne vom limita la prezentarea unor posibile resurse miniere antice pentru această zonă, întrucât, procedând în acest fel, vom observa că bogăția rezervelor de minereu de fier oferă o gamă foarte largă de posibilități. Astfel, așa vrea să amintesc că în județele Covasna și Harghita bogăția aceasta este pusă în lumină și de apele gazoase din regiune³³, ce înroșesc suprafața pământului la locul de ieșire al izvorului, ca să nu mai vorbim de conținutul feros al unora dintre ele, care le dă un gust specific. Faptul acesta — ce poate fi surprins senzorial — este confirmat de studiile geologice care vorbesc de existența sideritului la Covasna³⁴ și a goetitului — în depozitele cretacice — în aceeași zonă. La Bălan, jud. Harghita, limonitul apare împreună cu pirita. Și în legătură cu aceste resurse de fier ne lipsesc analizele necesare, pentru lămurirea unor eventuale legături cu atelierele de prelucrare a fierului descoperite la Peteni, jud. Harghita³⁵, la Cernatu, jud. Covasna³⁶, a zgurei de fier la Sântimbru³⁷ și a unei lupe de fier la Sîncrăieni³⁸. La Cozmeni ni se semnalează prezența limonitului alături de zgură rezultată din reducere³⁹, iar la Doboșeni, jud. Covasna s-au descoperit resturile unor cuptoare de redus minereu de fier⁴⁰.

Descoperirea de la Doboșeni se plasează într-o zonă bogată în limonit și siderit⁴¹ și reprezintă dovada indubitabilă a exploatării minereurilor de fier. Ar fi interesant de știut dacă informația dată de Székely⁴² cu privire la accesibilitatea zăcămintelor s-a verificat geologic. Un indiciu, credem noi, ar putea fi prezența actuală a aluviunilor de la Highiş-Munții Drocea⁴³. Nu trebuie să uităm nici prezența imlenitului în granodioritele banatice⁴⁴, în fracțiunea grea a unor aluviuni din Carpații Meridionali, din Subcarpați și din Munții Apuseni, minereu ce putea fi ușor exploatat având în vedere experiența celor ce spălau și lucrau aurul din nisipurile aurifere.

Tot în zona Covasnei se găsește goetit, în depozite cretacice. La Mădăraș-Lueta, Vlăhița din Munții Harghita există zăcămintele de siderit formate din acumulări de siderit localizate ca lentile vulcano-sedimentare

³² M. Rusu, în *In memoriam Constantini Daicoviciu*, Cluj, 1974, — vezi anexa.

³³ Vezi caracterul apelor gazoase de la Tușnad și aspectul roșu al pământului la gura izvorului.

³⁴ D. Rădulescu și R. Dimitrescu, *Mineralogia topografică a României*, București, 1966, p. 187 și 189.

³⁵ Z. Székely, Zs. Székely, *Materiale Oradea*, 1979, p. 71–72.

³⁶ Z. Székely, *Așezări din prima vârstă a fierului în sud-estul Transilvaniei*, Sf. Gheorghe, 1966, p. 20–21; idem, *Dacia*, N.S., 1966, p. 209 și urm.; Z.K. Székely, *Materiale Brașov*, p. 143–148.

³⁷ T. Muscă, *Apulum*, 20, 1982, p. 56.

³⁸ *Ibidem*.

³⁹ P. János, D. Kovács, *StMat Tg. Mureș*, 2, 1967, p. 47; T. Muscă, *op. cit.*, p. 56.

⁴⁰ Z. Székely, *Materiale*, 5, 1959, p. 231 și 233.

⁴¹ D. Rădulescu și R. Dimitrescu, *op. cit.*, p. 190 și 268.

⁴² Z. Székely, *op. cit.*, p. 2331.

⁴³ Informații Adrian Muraru.

⁴⁴ D. Rădulescu și R. Dimitrescu, *op. cit.*, p. 174.

neogene, sau la baza acestora la contactul cu formațiunile care alcătuiesc fundamentul (fie depozitele miopliocene, fie șisturile cristaline)⁴⁵.

La vest de Hațeg, în zona Valea Fierului-Rachitova — Bontașu, magnetitul apare sub forma unor culturi izolate de dimensiuni mici, localizate în amfibolite și micașisturi⁴⁶.

Prezența frecventă a fierului a stimulat pe locuitorii hallstattieni ai teritoriului Transilvaniei să se ocupe de reducerea minereului și prelucrarea fierului. În așezarea din preajma stațiunii fortificate de la Mediaș avem dovada procurării minereului necesar din vecinătate. Analizele microscopice efectuate asupra minereului și a zgurei descoperite în așezare au dat următoarele rezultate: minereul limonitos concreționar = 80% limonit ($\text{Fe}_2\text{O}_3 \cdot n\text{H}_2\text{O}$) + 20% calcedonie ($\text{SiO}_2 \cdot n\text{H}_2\text{O}$); Zgura = masă spongioasă, neomogenă, casantă, cu inclusiuni de fier metalic și fragmente de roci cuarțifere, minerale piroxenice și o generație de criptocristale în stare de semitopire. Analizele au confirmat calitatea de rebut, rezultat al unui proces de reducere a minereului de fier, în speță concrețiunile limonitoase colectate din nisipurile feruginoase din zona Mediaș, într-un atelier local hallstattian timpuriu⁴⁷.

Există posibilitatea ca urmele de reducere a minereului de fier evidențiate la Delnița⁴⁸ și Cașinu Nou⁴⁹ (bulgări de zgură) să se lege nemijlocit de prezența, în bazinul văii Moldova, a unui zăcămint de siderit și pirită, localizat în dolomite triasice⁵⁰.

Foarte bogată în minereuri de fier este zona Banatului⁵¹ și este de presupus că aceste condiții naturale să fi favorizat de timpuriu apariția preocupărilor legate de metalurgia fierului (vezi în acest sens posibila dovadă de la Susani⁵²). În această zonă a țării noastre, limonitul apare la Bahna-Severin în micașisturi cu magnetit, la Bucova (Caras-Severin) în același context, la Nădrag-Dîmbu cu minereuri de fier, la Teliuc și Gherla, Vadul Dobrii și Aiănieș, oraș Hunedoara, în zăcămintele de minereuri de fier sau cu minereuri de fier, dealul Anina, oraș Reșița, cu hematit-pirită în argile, la Ocna de Fier, oraș Reșița, compact, granular, cu magnetit, hematit, iar la Berzasca, Liubcova, Moldova Nouă, compact, celular, stalactitic, cccreționar. La „Rușchița”, în punctele „Pârâul cu raci” și „Poiara Crivinii”, limonitul apare în minereul de fier, compact, celular stalactitic, negru, mat, cu oligist⁵³.

În zona Teliuc-Ghelar-Poiara lui Filimon din Munții Poiara Ruscă apare siderit legat genetic de calcarele cristaline și șisturile clorito-sericicioase. Minereul este reprezentat de corpuri lenticulare de lungimi și grosimi variabile. În urma de oxidare sideritul este transformat în limonit. Și astăzi se fac în această zonă exploatări la zi⁵⁴. La Deceze, Ocna

⁴⁵ V. Mutihac și L. Ionesi, *Geologia României*, București, 1974, p. 352.

⁴⁶ *Ibidem*, p. 485.

⁴⁷ M. Blăjan, E. Stoicovici, P. Geoceanu, *Sargetia*, 14, 1979, p. 35.

⁴⁸ P. János, D. Kovács, *op. cit.*, p. 5, nr. 32—33.

⁴⁹ *Ibidem*, p. 1, nr. 2.

⁵⁰ V. Mutihac, L. Ionesi, *op. cit.*, p. 352.

⁵¹ Atât pentru informațiile privind județul Covasna cât și pentru cele cu privire la zona Banatului datorăm mulțumirile noastre ing. Andrei Aurel de la IAMN București.

⁵² Fr. Nistor, A. Vulpe, *SCIV*, 20, 1969, 2, p. 191 și nota 21.

⁵³ D. Rădulescu și R. Dimitrescu, *op. cit.*, p. 190.

⁵⁴ V. Mutihac și L. Ionesi, *op. cit.*, p. 485.

de Fier din Banat, sunt cunoscute zăcămintele de magnetit și limonit în zonele de contact ale banatitelor cu calcarele cretacee⁵⁵. Ilmenitul apare sub forma unor cristale tubulare negre la Roșia Montană. După analiza chimică, făcută de Stoicovici în 1937, rezultă următoarea compoziție chimică a minereului: $\text{TiO}_2 = 22,33\%$, $\text{Fe}_2\text{O}_3 = 72,58\%$ și $\text{FeO} = 1,99\%$ ⁵⁶ ceea ce demonstrează că acest minereu reprezintă o potențială sursă de minereu accesibilă.

Zona Olteniei nu este — se pare — tot atât de bogată în minereuri de fier ca Banatul. Totuși limonit, în formă de nodule și vinișoare, se găsește la Baia de Fier și Căras din Deal, jud. Gorj. Știm de asemenea că există ilmenit în fracțiunea grea a unor aluviuni din Carpații Meridionali și din Subcarpați⁵⁷. Putem presupune că în zonă au existat exploatări foarte vechi ale acestor resurse. Prima mențiune documentară a Băii de Fier (sub acest nume) apare în 1480, ianuarie 18; satul Banea este „întărit” de voievodul Basarab cel Tânăr jupanului Ticuci⁵⁸. Numele de Baia care apare în documentele medievale (vezi nu numai Baia de Fier dar și Baia Moldovenească — de exemplu —) atestă existența unor zăcămintele exploatare tradițională⁵⁹. Șt. Olteanu, citându-l pe H. Daicoviciu, menționează Baia de Fier ca o cunoscută exploatare minieră din vremea romană, ca urmare a descoperirii unor vestigii ce certifică reducerea minereului de fier⁶⁰. Dealtfel H. Daicoviciu credea, pe bună dreptate după părerea noastră, că Baia de Fier a fost exploatată încă dintr-o perioadă anterioară stăpânirii romane⁶¹.

Documentarea noastră pentru Muntenia și Moldova, referitoare la posibilitățile de reducere a minereului de fier, este mai săracă. Din studiile geologice rezultă numai prezența ilmenitului, în fracțiunea grea a unor aluviuni din Carpații Meridionali și Subcarpați⁶². Deci pentru Muntenia aceasta reprezintă unica sursă posibilă pentru extragerea minereului de fier. În legătură cu Moldova știm că în zona Vatra Dornei limonitul, alături de siderit, apare la Cîrlibaba și Fundu Moldovei, în sisturi cristaline și calcare⁶³. La Ciocănești, limonitul se evidențiază în cuarțite negre, apărând împreună cu minereuri de mangan. În zona de oxidare a zăcămintelor de mangan din cuarțitele negre limonitul este cunoscut și la Iacobeni. Cu minereuri manganifere, în cuarțite negre, limonitul mai apare și la „Dealul Fierarului” de la Broșteni. În calcarele dolomitice de la Dârmoxa, limonitul, cunoscut în forma sa compactă reniformă și cavernoasă, are următoarea compoziție chimică: $\text{Fe}_2\text{O}_3 = 76,03\%$; $\text{Mn}_2\text{C}_3 = 2,47\%$; $\text{CuO} = 1,25\%$; $\text{MgO} = 0,64\%$; $\text{Al}_2\text{O}_3 = 1,02\%$; $\text{SiO}_2 = 0,4\%$; $\text{SO}_3 = 0,08\%$; $\text{P}_2\text{O}_5 = 0,22\%$; $\text{CO}_2 = 0,62\%$; $\text{H}_2\text{O} = 13,37\%$ ⁶⁴.

⁵⁵ *Ibidem*.

⁵⁶ D. Rădulescu și R. Dimitrescu, *op. cit.*, p. 174—175.

⁵⁷ *Ibidem*, p. 187 și 175.

⁵⁸ *Documente Române Historice*, B. Țara Românească, București, 1966, p. 273, 275.

⁵⁹ Șt. Olteanu, *Studii*, 19, 1966, 5, p. 950.

⁶⁰ N. Maghiar, Șt. Olteanu, *Din istoria mineritului în România*, București, 1970, p. 14 și nota 12.

⁶¹ H. Daicoviciu, *SCIV*, 4, 1953, 1—2, p. 209.

⁶² D. Rădulescu, R. Dimitrescu, *op. cit.*, p. 175.

⁶³ *Ibidem*, p. 191.

⁶⁴ *Ibidem*.

Sideritul (Fe CO_3), în afara locurilor menționate, mai este cunoscut din zăcămintele de la Ciocănești, Iacobenii și Șaru Dornei, unde apare alături de mangan⁶⁵. Minereu accesoriu foarte răspândit, ilmenitul este evidențiat și pentru zona Moldovei, el apărând în diabazele și lamprofilele mezozoice din Carpații Orientali⁶⁶. În ceea ce privește dovada reducerii mineurelor de fier, în Moldova sunt cunoscute până în prezent numai câteva puncte: în marea așezare dacică de la Poiana⁶⁷, la Botoșani⁶⁸, la Curteni⁶⁹ și Stăncești⁷⁰.

Situația prezentată mai sus, în legătură cu repartitia resurselor posibile de minereu de fier (accesibile), ca și prezența pădurilor pe teritoriul României⁷¹, demonstrează cu prisosință faptul că în perioada de care ne ocupăm vor fi existat premisele necesare dezvoltării meșteșugului reducerii și prelucrării fierului la noi în țară, premise care coroborate cu descoperirile arheologice făcute până în prezent⁷², îndreptățesc convingerea noastră că încă din epoca hallstattiană această activitate ocupa un loc important în viața colectivităților umane. Subliniem încă o dată că datele noastre se bazează pe situația actuală a zăcămintelor de minereu de fier, care ne poate da o imagine apropiată de realitate, dar nu exactă, a tuturor rezervelor de acum 2500—3000 de ani, având în vedere faptul că unele zăcămintele de suprafață „rentabile” din punctul de vedere al populației hallstattiene au dispărut între timp.

Nu cunoaștem resursele miniere sau posibilitățile de reducere și prelucrare a fierului de pe teritoriul Bulgariei. În schimb, pe coasta anatoliană a Mării Negre, nisipurile cu conținut de fier au putut constitui o sursă timpurie de minereu de fier pentru metalurgiștii din antichitate. Probele luate de la Kizarlik (42 km de Trabizon) și cele de la 3 km V de Ordu (la 10 km de Linye) au demonstrat că nu există o mare diferență de compoziție. În mod experimental s-a arătat că în procesele metalurgice timpurii se putea realiza o șarjă de minereu de fier cu un conținut bogat de fier și 20% impurități, elemente ce pot fi spălate înainte de a fi folosit nisipul negru și înlocuit cu nisip silicat. În cursul procesului de topire, impuritățile combinându-se cu o oarecare cantitate de fier dau naștere zgurei — element constituent esențial al acestui proces — ceea ce ajută la aglomerarea particulelor de fier. După

⁶⁵ *Ibidem*, p. 268.

⁶⁶ *Ibidem*, p. 174.

⁶⁷ R. Vulpe, SCIV, 2, 1951, 1, p. 203—204.

⁶⁸ I. Glodariu, E. Iaroslavski, *Civilizația fierului la daci*, Cluj 1979, p. 26, nota 80.

⁶⁹ A. Florescu, RevMuzMon, 1980, 1, p. 14.

⁷⁰ A. Florescu și S. Rață, StMatSuceava, 1969, p. 9—18; A. Florescu, StCerc.IstIasi, 2, 1971, p. 103—108.

⁷¹ E. Pop, BSGR, 52, 1933, p. 90—144; idem, Buletinul Grădinii Botanice și al Muzeului Botanic Cluj, 9, 1929, p. 81—210; idem, BCMN, 9, 1941, 1—4, p. 11; C.C. Giurăscu, *Istoria pădurii românești din cele mai vechii timpuri până astăzi*, București, 1975; Cr. D. Stoiculescu, Dacia N.S., 29, 1985; vezi și Florus, *Bellum Dacicum*, II, 28 [IV, 12], 18 (după IPIR, p. 524—„nihil praeter nives pruinisque et silvas habent”).

⁷² Vezi cap. II al tezei de doctorat.

ce materialul neferos a fost spălat și s-a adăugat nisip silicat (pur), meșterii din antichitate puteau lesne realiza reducerea fierului în cuptoare cu cuvă la temperaturi de 1200—1300°C, cu ajutorul cărbunelui de pământ ⁷³.

În această zonă a Europei, Grecia are oarecum o situație privilegiată, întrucât cu privire la resursele de minereuri de fier avem informații încă din vechime. Astfel, autorii antici (Herodot, Thukydide, Pausanias, Strabo etc.) consemnează faptul că grecii exploatau fierul din Eubeea, Pen. Tarnaron, Beotia, Andros, Keos, Kythmos, Gyaros, Heriphos, Melos ⁷⁴. Într-adevăr în lumea grecească depozitele de minereuri de fier nu sunt deloc rare, chiar și Creta având resurse. Unele insule cicladice, Attica, Eubeea și Munții Lacedemoniei conțin limonit și hematit; ca și Macedonia de altfel. Resursele sărace de minereu de fier nu justifică însă conținutul legendelor grecești, care, se pare, se datoresc confuziei făcute între muntele Ida din Creta și cel cu același nume din Phrygia ⁷⁵. În Cipru există depozite de hematit și limonit lângă Sali, Paphos, Tamassos și, mai mult decât atât, s-au găsit urme de ale unor mine antice. Dovezile de exploatare a acestor resurse sunt sărace și în legătură cu dezvoltarea tehnicii miniere putem face numai presupuneri. Este logic ca într-o primă etapă minereul să fi fost cules de la suprafață, urmând ca în cea de a doua etapă abia să avem de-a face cu „minele de suprafață”, ce mergeau de-a lungul vinelor sau a altor tipuri de depozite miniere (încă din sec. VII—VI a. Chr.).

Exploataările miniere sub pământ, cu galerii de pătrundere, galerii orizontale, tuneluri înclinate, au existat fără îndoială nu numai în minele de argint ci și în cele de fier, acestea din urmă fiind amintite de Aemilianus Paulus și Strabo în sec. II—I a. Chr. dar fiind probabil și mai devreme). În legătură cu unele mine din insulele Ciclade nu avem o datare sigură. Pentru minele de la Laurion avem dovezi de folosire a uneltelor de oțel (ciocane, baroase etc.) ⁷⁶.

În paginile anterioare am trecut în revistă informațiile pe care le deținem cu privire la resursele miniere de fier din România și zonele învecinate, considerând extracția minereului de fier ca reprezentând prima etapă în procesul de obținere și prelucrare a acestui metal. În cele ce urmează ne vom referi la o a doua etapă, aceea a obținerii fierului din minereu.

B. FORJAREA FIERULUI. CUPTOARE DE REDUS MINEREU DE FIER

Pentru prima perioadă a folosirii fierului este acceptată în genere ideea obținerii sale în cadrul unui proces de reducere directă ⁷⁷. Trebuie însă să subliniem, așa cum au mai făcut-o și alții înaintea noastră, că

⁷³ R.F. Tylecote, *op. cit.*, p. 137—140.

⁷⁴ R. Pleiner, *Iron Working in Ancient Greece*, Praga, 1969, p. 33.

⁷⁵ R.J. Forbes, *Studies in Ancient Technology*, IX, Leiden, 1964, p. 257.

⁷⁶ R. Pleiner, *op. cit.*, p. 34.

⁷⁷ Idem, *Zaklady Slovenskeho zelezarskeho hutnictvi v Ceskyh Zemich*, Praga, 1958, p.290.

metoda folosită pentru reducerea fierului preistoric diferă de la regiune la regiune, în funcție de tipurile de minereu aflate în zonă și de tipurile de cuptoare folosite ⁷⁸.

Reducerea directă folosită de metalurgiștii din antichitate se deosebește de reducerea indirectă prin aceea că, în cazul reducerii directe nu mai este necesar stadiul intermediar de fontă, care se formează ca urmare a amestecării zgurei cu fierul (atunci când temperatura din cuptor este suficient de înaltă pentru a o permite). Pentru a fi prelucrată fonta trebuie decarburată ⁷⁹. Pentru producerea directă a unui fier bun de prelucrat, cuptorul era într-o primă fază încălzit, deseori cu lemne (probabil timp de o zi), apoi era umplut cu mangal și se imprăștia minereul de fier sfărâmat în prealabil). Urma operația de umplere a șarjei cuptorului cu straturi alternative de cărbune și minereu. Viteza de realizare a reducerii era condiționată de cantitatea de aer suflată printr-unul sau mai multe tuburi, de obicei plasate cu câțiva zeci de cm deasupra fundului cuptorului. Suflarea se realiza pe cale naturală (folosindu-se curenții de aer) sau — într-o fază mai avansată a tehnologiei de producere a fierului — cu foale acționate manual sau cu pedale ⁸⁰. În cuptoarele preistorice era posibil să se producă și fier cu mult carbon (oțel). Condițiile speciale care trebuiau întrunite au fost discutate în cadrul simpozionului din 1970, care a avut loc în Elveția ⁸¹. Le vom rezuma în cele ce urmează.

Pentru a realiza carburarea fierului erau necesare următoarele condiții: 1 — o rație mare combustibil/minereu; 2 — un curent puternic de aer în cuptor (ceea ce are drept urmare ridicarea temperaturii); 3 — minereul să fi fost sărac în siliciu (altfel ar fi prea moale și reducerea s-ar consuma într-un timp prea scurt); 4 — un conținut mare de mangan în minereu; pe cât posibil un conținut cât mai mic de fosfor (deoarece acesta îngreuează carburarea). Carburarea cere cu necesitate nu numai un cuptor adecvat ci și un sistem de lucru bine adaptat la acesta. Fierul redus inițial trebuie ținut un timp suficient într-un mediu carburizat. În concluzie, într-un cuptor cu reducere directă se putea obține oțel (construcția cuptorului având se pare, și ea, o oarecare importanță) prin aplicarea unor metode adecvate obținerii unui fier suficient de carburat pentru a putea fi prelucrat, prevenindu-se însă, în același timp, decarburarea prea îndelungată, care ar duce la obținerea unui fier fără carbon ⁸².

În cazul folosirii unui minereu ce conținea pe lângă oxizi de fier și rocă de prisos (de exemplu silicat SiO_2), în procesul de reducere se folosea cărbune sau coes (pentru perioadele istorice mai vechi aceasta se realiza cu mangal, la temperaturi mai înalte). Cărbunele, coesul sau mangalul erau folosite nu numai în calitate de combustibil, dar și ca mediu de reducere ⁸³. În Hallstatt mangalul era folosit în această dublă ipostază. Cărbunele de lemn (sau mangalul) era obținut prin distilarea uscată a lemnului, în gropi lutuite, cu un diametru de 80—100 cm diametru și 100—130 cm

⁷⁸ Vezi și Fr. J. Ernst, *Mitteilungen...* p. 13 și urm.; R. Pleiner, *Stare Evropske Kovarstvi*, Praga, 1962, p. 254—255.

⁷⁹ Inga Serning, in *Iron and Man in Prehistoric Sweden*, p. 64.

⁸⁰ R.F. Tylecote, *op. cit.*, p. 77—79 (vezi fig. c/p. 77).

⁸¹ Vezi rezumatul din Inga Serning, *op. cit.*, p. 64.

⁸² R.M. Ehrenreich, *Trade, Technology and the Ironworking Community in the Iron Age of Southern Britain*, 1985, BAR, 144 p. 47.

⁸³ R.J. Forbes, *op. cit.*, IX, 1964, p. 186.

adâncime, gropi care erau acoperite în partea superioară pentru a se tempera arderea. Astfel de gropi s-au descoperit la Killerberg, lângă Potsdam, la Podbala și Bubenec lângă Praga⁸⁴. Cele trei gropi descoperite la Killerberg aveau pereții arși și fundul acoperit cu un strat de circa 30 cm cu praf de cărbune⁸⁵.

Cercetările paleobotanice efectuate asupra urmelor de carbon din vechile cuptoare au arătat că, în unele cazuri, s-a folosit numai lemn de pin (în nordul Rusiei, în Boemia, la Praga, la Kostomlaty)⁸⁶. Este probabil ca și la noi în țară să fi fost folosit lemnul coniferelor. Pentru Șercaia și Sarmizegetusa însă, descoperitorii presupun, după aspectul cărbunelui aflat în preajma cuptoarelor, că este lemn de fag⁸⁷. Logic este să presupunem că lemnul folosit la obținerea cărbunelui de lemn să fi fost cel din imediata apropiere a cuptoarelor de redus minereu de fier. Acestea aflându-se la nivelul foioaselor, ipoteza formulată de arheologi pare a fi cea justă, dar în acest domeniu doar analizele sunt cele ce-și vor spune ultimul cuvânt, întrucât coniferele erau numeroase, iar distanțele nu cred să fi reprezentat o dificultate de netrecut.

În general, în Europa coniferele erau folosite pentru obținerea mangalului, dar în numeroasele cuptoare de la Gera-Tinz (Thuringia) s-a constatat prezența cărbunelui de lemn realizat din toate esențele aflătoare în zonă⁸⁸.

În cuptoarele preistorice temperatura obținută fiind de 1100—1300°, minereul era incomplet redus și erau necesare două etape de reducere. Într-o primă fază se formează oxidul de carbon care intră o parte în fier și o parte în zgură, alături de gangă și alte minerale (în special siliciu). Rezultă o turtă metalică de fier brut, poroasă și zgură lichidă cu mult fier. În diagrama anexată se observă că la o temperatură de circa 730°, la nivelul presiunii atmosferice, raportul între fierul pur obținut și FeO este în favoarea oxidului de fier. În cuptor au loc următoarele procese chimice:

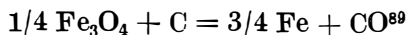
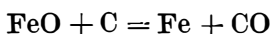
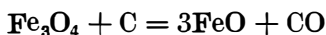

În mod obișnuit zgura conține FeO cam în proporție de 60% și are punctul de topire de aproximativ 1150°⁹⁰. Pentru a se obține fier bun de prelucrat este necesar ca în prealabil zgura să conțină cel puțin 30% FeO, întrucât ea trebuie să se topească la o temperatură mai scăzută decât cea necesară topirii fierului în vederea separării fierului semisolid, iar conținutul mare de FeO protejează fierul împotriva unei carburări prea puternice.

⁸⁴ R. Pleiner, *Zaklady* . . . , p. 289 și p. 66, fig. 8. La Podbala și Bubenec, în jurul Pragăi s-au descoperit grupări de 40—50 gropi de mangal, în unele păstrându-se și amprentele cilindrice ale lemnelor.

⁸⁵ *Ibidem*

⁸⁶ *Ibidem*, p. 289.

⁸⁷ I. Glodariu, E. Iaroslavschi, *op. cit.*, p. 29.

⁸⁸ M. Dušek, *Alt Thüringen*, 9, 1967, p. 149.

⁸⁹ I. Tripsa, *Teoria proceselor siderurgice*, București, 1962, p. 140.

⁹⁰ R.J. Forbes, *op. cit.*, p. 187.

În cazul în care era folosit un silicat (sau piatră de var ca autofondant) la 1030° — temperatură de topire — zgura se lichefia și se depunea pe fundul cuptorului (dacă acesta nu avea canal de scurgere a zgurei)⁹¹. Temperatura de topire a fierului fiind mai ridicată, produsul realizat era de calitate superioară (vezi în anexă diagrama de echilibru a sistemului $\text{CaO}-\text{FeO}-\text{SiO}_2$ în care se poate observa momentul de realizare a zgurei)⁹².

Când procesul de reducere își încheia ciclul, turta de fier astfel obținută (lupa), având un bogat conținut de zgură, era scoasă din cuptor (la unele tipuri de cuptor se spărgea capacul cuptorului — la altele era dat jos) și curățată zgura prin bătăi ușoare cu ciocanul. Ni se pare util să reproducem alăturat schița propusă de Hayen în 1968 pentru etapele producerii fierului într-un cuptor preistoric; 1 — extracția minereului; 2 — punerea minereului la uscat; 3 — spargerea minereului (minereul de calitate inferioară era sortat și aruncat); 4 — construirea cuptorului (mai întâi se săpa groapa de zgură și apoi se construiau pereții de lut pe o structură de ramuri și crengi); 5 — preîncălzirea și încărcarea cuptorului cu minereu și mangal; 6 — după reducerea minereului, cuptorul era dărâmat, iar lupa, bulgărele de fier și zgura erau scoase; 7 — încălzirea repetată a lupei într-o groapă săpată special; 8 — curățirea, pe cât posibil, a zgurei⁹³.

Fig. 1. Suprapunerea curbelor de echilibru ale reacției de reducere a oxizilor de fier cu monoxidul de carbon, cu curbele de echilibru ale descompunerii monoxidului de carbon (diagrama de echilibru $\text{CaO}-\text{Fe}-\text{O}-\text{SiO}_2$ (după I. Tripșa).

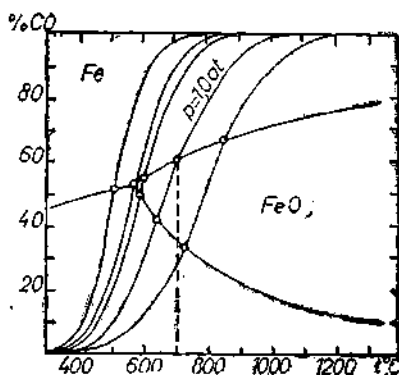

8

În 1973 K. Bielenin a organizat un experiment la Slupia Nowa—voievodatul Kielce, pe pantele muntelui Swietokrzkie, într-o regiune cu o veche tradiție metalurgică, încercând să studieze felul în care decurgea topirea minereului de fier într-un cuptor vechi. După aproximativ șase ore s-a observat că fierul rezultat în forma unei lupe spongioase a rămas pe fundul cuvei⁹⁴. În cursul unor astfel de experimente trebuie să se țină seama de momentul în care, la nivelul suflătorilor, se aude un zgomot

⁹¹ Fr. J. Ernst, *op. cit.*, p. 14.

⁹² I. Tripșa, *op. cit.*, p. 170, fig. 67.

⁹³ Inga Serning, *op. cit.*, p. 69, fig. 11.

⁹⁴ K. Bielenin, *Wiadomości Archeologiczne*, 39, 1974, p. 123—129.

puternic, acesta reprezentând de fapt semnalul de evacuare. Dacă acest moment este depășit, zgura, în contact cu aerul, se solidifică și experimentul eșuează⁹⁵.

La începuturile practicării noului meșteșug de reducere a minereului de fier, meșterul obișnuit cu topirea cuprului, fierul trebuie să-i fi părut un rebut. Masa spongioasă, plină de goluri de aer, părea un produs nemetalic, micile particule de fier fiind cuprinse într-o masă de cenușă și zgură. Cum ciocănirea la rece a lucci nu s-a dovedit eficientă, iar ciocănirea la cald necesita încălziri repetate — dovedindu-și eficiența numai în timp — lupa nu părea un produs de calitate. Nu este deci de mirare că marile centre producătoare de bronz din Orientul Apropiat — ca și cel de pe teritoriul Transilvaniei de altfel —, cu metodele lor specializate de topire și ciocănire a bronzului, nu erau îndemnate să folosească fierul — obținut eventual accidental — și nici să facă diferite experimente, care, mergând pe linia tradițională, să ducă la obținerea fierului.

Pe parcursul prelucrării sale fierul brut suferă o serie de operații⁹⁶. Astfel, lupa de fier obținută din reducerea minereului suferea încălziri repetate într-o groapă simplă, de mici dimensiuni (care ulterior putea fi folosită pentru carburarea fierului moale, prin creșterea temperaturii de încălzire la valori cuprinse între 900 și 1000°, în vederea ridicării conținutului de carbon la 0,3—0,4%). În acest fel lua naștere fierul bun de prelucrat — eventual fierul comercializabil (vezi în acest sens „obeliskoi”, din Grecia⁹⁷ și barele descoperite la Cernatu⁹⁸).

Am considerat necesar acest excursus privind principalele etape parcurse de fier din momentul extragerii sau culegerii sale până când ajunge în atelierul meșterului făurar, unde se definește sub forma obiectelor cunoscute de noi astăzi ca dovezi ale îndemnării și măiestriei meșterilor antici, având în vedere că fenomenele sunt universal valabile și deci se adresează în egală măsură și teritoriului țării noastre.

Cuptoarele de redus minereu de fier ce au fost cercetate, nu numai la noi în țară, dar și, în general, în toată Europa, datează în majoritate din cea de a doua epocă a fierului, din epoca romană sau din feudalismul timpuriu, cele din epoca hallstattiană fiind puțin numeroase și foarte puțin cercetate. În decursul anilor s-au făcut diferite încercări de stabilire a tipurilor de cuptoare de redus minereu de fier. În clasificarea acestora s-au luat în considerare cuptoarele cercetate sistematic și, în general, cele ce au fost scoase la lumină în ultimele decenii. Astfel, în legătură cu puternicul centru metalurgic cercetat în Burgenland, K. Bielenin a făcut o clasificare a cuptoarelor după cum urmează: 1. — Cuptor cu cuvă adâncită; 2. — Cuptor cu cubilou cu canal de zgură; 3. — Cuptor cu cubilon adâncit, cu groapă în fața vetrei; 4. — Cuptor adâncit de tip zidit; 5. — Cuptor cu cuvă izolată⁹⁹.

Încercări de stabilire a unui sistem de clasificare au mai făcut M.P. Malmer, H. Cleere, R. Pleiner, Inga Serning și Imelin Martens¹⁰⁰. Întru-

⁹⁵ Inga Serning, *op. cit.*, p. 65.

⁹⁶ R.M. Ehrenreich, *op. cit.*, p. 20—24; Inga Serning, *op. cit.*, p. 64.

⁹⁷ R. Pleiner, *Iron Working in Ancient Greece*, p. 16.

⁹⁸ Z. Székely, *Azészár...*, p. 24.

⁹⁹ K. Bielenin, *Einige Bemerkungen zum Ur-und Frühgeschichtlichen Eisenverhüttungswesen im westpannonischen Raumes* (extras), p. 69.

¹⁰⁰ Vezi literatura citată în NAR, 11, 1978, 1, p. 46—47.

cât încercările autorilor citați nu ne-au fost, în cea mai mare parte, accesibile, și articolul publicat de Martens se referă în bună măsură și la celelalte sisteme de clasificare, ne vom opri mai pe larg asupra acestuia din urmă¹⁰¹. Trebuie subliniată de la început dificultatea creării unui sistem de clasificare cât mai corect, deoarece în realizarea sa trebuie să se țină seama de foarte multe elemente, cuptorul de reducere directă având o structură complicată, cu un mare număr de elemente tipologice (de proporție, de formă, de material folosit, de tehnică de execuție)¹⁰². Realizarea unei astfel de clasificări este îngreunată și de existența unor condiții subiective, cum ar fi cele legate de cunoștințele lacunare ale descoperitorilor cu privire la desfășurarea procesului de reducere a fierului sau lipsa unor observații directe făcute în momentul descoperirii, starea proastă de conservare a obiectivului sau luarea în discuție numai a elementelor care apar clar în timpul cercetării (cele incerte fiind lăsate la o parte)¹⁰³. Dacă încadrarea tipologică a unui cuptor s-ar face nu numai după forma lui și după observațiile făcute în timpul săpăturilor, ci și pe baza investigațiilor tehnice asupra materialului rezultat din săpătură (zgura și căptușala cuptorului) stabilirea tipului ar fi certă. Aceasta pentru că dacă se ia o probă din lutuiala cuptorului și alta din pământul din jur se poate stabili, prin comparație, observându-se schimbările structurale ce au avut loc, temperatura realizată în cuptor și felul reducerii¹⁰⁴. Dar cercetările nu au ajuns la acest stadiu ideal nici în România, nici altundeva în Europa.

Vom reproduce schițele publicate de Irmelin Martens¹⁰⁵ ca și tipurile de cuptoare propuse de Inga Serning¹⁰⁶ (fig. 2) oprindu-ne asupra încercării de clasificare făcute de Irmelin Martens care urmărește să obțină „un sistem flexibil și obiectiv, capabil să introducă noi variante evidențiate de cercetările continue, fără a fi nevoie să se reconsidere întreaga schemă”¹⁰⁷. Cercetătoarea pornește de la trei tipuri principale: I. — Cuptoare-groapă; II. — Cuptoare cu pereți verticali; III. — Cuptoare cu cupolă (cu subgrupe bazate pe formă). Pentru încadrarea într-un tip sau altul Martens propune să se ia în considerare următoarele elemente: SCURGEREA ZGUREI (1 — fără canal de scurgere; 2 — cu canal de scurgere plasat lateral); 3 — cu canal de scurgere la fund;) SUPLEMENTAREA CU AER (1 — după poziție: a) din vîrf; b) prin perețele cuptorului; c) la vatră; 2 — după acces: a) pătrundere liberă; b) canale de suplimentare cu aer; 3 — numărul și forma gurilor de aer); ELEMENTE DE CONSTRUCȚIE (1 — poziția: a) liberă — cuptor de sine stătător; b) construit ca o parte a unui perete; c) îngropat; 2 — materialul folosit în construcție: A — pentru partea interioară: a) nespecializată; b) specializată; B — pentru partea exterioară: a) nestratificat; b) stratificat; c) construit din piatră)¹⁰⁸.

Data fiind varietatea foarte mare de cuptoare descoperite până în prezent, condițiile diferite de descoperire și starea proastă de conservare

¹⁰¹ I. Martens, NAR, 11, 1978, 1, p. 28 și urm.

¹⁰² *Ibidem*, p. 28.

¹⁰³ R. Pleiner, NAR, 11, 1978, 1, p. 37.

¹⁰⁴ Informații ing. I. Roșculeț de la Institutul de Cercetări Metalurgice, București.

¹⁰⁵ I. Martens, *op. cit.*, p. 32, fig. 1-4.

¹⁰⁶ Inga Serning, *op. cit.*, p. 69, fig. 11.

¹⁰⁷ R. Pleiner, *op. cit.*, p. 37.

¹⁰⁸ I. Martens, *op. cit.*, p. 36.

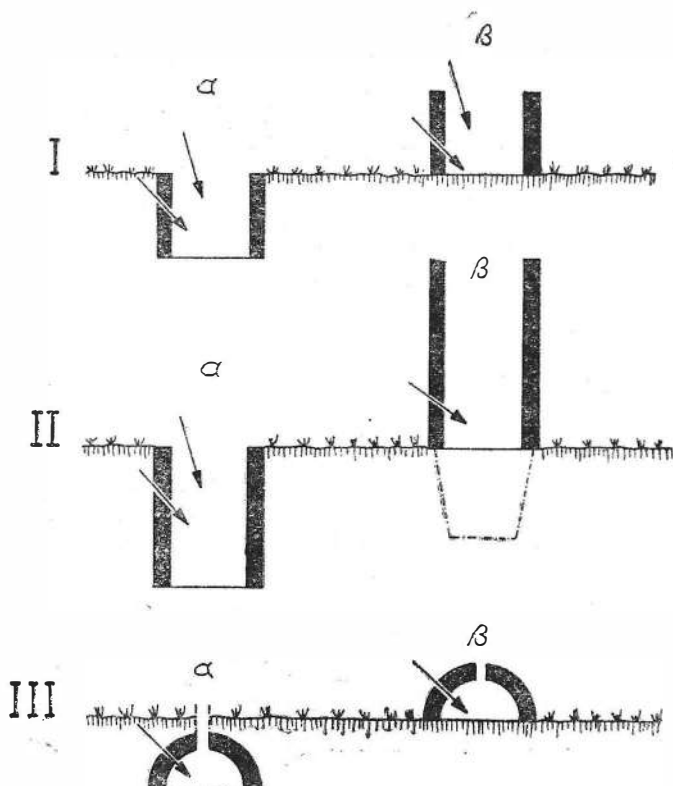

Fig. 2. Reprezentare schematică a tipurilor de cuploare, cu varia-tele metode de suflare a aerului. După *formă*: I cuptor cu pereți verticali, scund (înălțimea mai mică de $1,5 \times \text{diam.}$ vetrei) — secțiune orizontală circulară, către oval (sau pătrat cu colțurile rotunjite), pereți aproape verticali; II cuptor cu pereți verticali, înalt (înălțimea mai mare decît $1,5 \times \text{diam.}$ vetrei), celelalte detalii fiind identice cu cele prezentate de tipul I; III cuptor cu cupolă — semicirculară către conic — secțiunea circulară către oval (sau pătrat cu colțuri rotunjite), diametrul gurii la o distanță cel mult de $0,5 \times \text{diam.}$ vetrei; după *poziție*: α — îngropat — vatra se află sub nivelul solului; β — la suprafața solului — vatra la acest nivel; după *materialul* din care sunt făcuți pereții cuptorului: a argilă; b piatră cu căptușeala de argilă; c căptușeală cu zidărie uscată; d pământ înconjurător (cuptor îngropat fără căptușirea pereților); după *separarea zgurei*: A nu există dotări pentru eliminarea zgurei; B zgura se colectează în groapă sub suprastructură; C zgura se elimină prin peretele lateral; după *alimentarea cu aer*: 1 curent natural; 2 cu ajutorul unor foale acționate cu mâna sau piciorul; 3 cu ajutorul unor foale acționate cu apă.

a acestora, clasificarea lui Martens are în principal meritul că în stadiul actual al cercetării să fi sistematizat cunoștințele noastre cu privire la cuptoarele de redus minereu de fier. Dealtfel, autoarea însăși subliniază că „o clasificare completă este imposibilă în multe cazuri”¹⁰⁹.

¹⁰⁹ Ibidem.

Oricum, se pare că, din punct de vedere cronologic, cuptoarele cu cuvă sunt cele mai vechi, deoarece cuptoare de acest tip, au fost descoperite în Burgenland sub stratul La Tène. Pentru România putem presupune aceeași situație, deși, până la ora actuală nu avem nici un cuptor hallstattian cercetat și publicat.

Pentru prima etapă a Hallstattului timpuriu românesc (Ha A) nu există decât dovezi indirecte sigure referitoare la cunoașterea și practicarea metalurgiei fierului: numărul, varietatea și răspândirea uniformă pe teritoriul țării a obiectelor de fier. Chiar dacă nu luăm în considerare zgura descoperită la Susani (neverificată arheologic), dacă avem îndoeli asupra atelierului cu zgură descoperit la Peteni și dacă nu luăm în considerare posibilitatea ca atelierul/1963 de la Cernatu să dateze din Ha A₂, începând cu Ha B avem oricum dovezi sigure directe, cu privire la însușirea procedeelor tehnologice de obținere și prelucrare a fierului. Zgura de fier prezintă în multe așezări ale perioadei se constituie în document arheologic de prim ordin privind viața comunităților hallstattiene sub aspectul practicării metalurgiei fierului. Din păcate, dovada directă reprezentată de cuptorul de redus minereul de fier ne lipsește încă deoarece cuptorul de la Galița nu a fost încă publicat.

În Banat, această zonă bogată în minereuri de fier, au apărut numeroase bucăți de zgură, la circa 150 m SE de „Grămurada lui Ticu” (tumulul săpat de la Susani) și la circa 300 m S de așezarea din punctul „De luț” (a cărei locuire se întinde din epoca bronzului până în Ha A — perioada corespunzătoare tumulului). Ele pot constitui un argument în favoarea existenței încă din această etapă a unei activități de reducere a minereului de fier. Oricum, până în prezent confirmarea arheologică nu s-a produs, deci punctul trebuie privit cu anume rezervă¹¹⁰. O confirmare a activității metalurgice desfășurate în zonă ar putea-o constitui (desigur cu rezervele impuse de caracterul fortuit al descoperirilor) urmele sesizate de arheologii din Timișoara în cursul unor periegeze — și anume fragmente de zgură descoperite împreună cu fragmente ceramice hallstattiene la Cornuțel, Bocșa Montană, Bocșa Română și pe dealul „Cărpiniș” de la Brebu¹¹¹, urme de pus în legătură cu bogăția de limonit a regiunii. Punctele menționate necesită verificări.

În Transilvania, zgură a apărut la Peteni, jud. Covasna, într-un „atelier” complet distrus, datat de descoperitor într-o fază anterioară așezărilor de la Reci și Cernatu (după ceramica din așezare). Acest punct ar putea reprezenta cea mai timpurie atestare a practicării acestui meșteșug în zona de curbură a Carpaților, dacă condițiile de descoperire ar fi mai clare: „atelierul” este deranjat de morminte feudale și pomi. Oricum,

¹¹⁰ Informații precise cu privire la situația de pe teren ne-a oferit A. Vulpe. Faptul că pe locul descoperirii se aflau răsaduri de varză l-a oprit pe cercetător să facă un sondaj de verificare.

¹¹¹ Vezi Banatica, 3, 1975, p. 371 și 390—391.

în aceeași zonă, în etapa imediat următoare, în stațiunea Cernatu au fost descoperite în 1963 suprafețe arse și bucăți de zgură de fier și de var, documente arheologice ce demonstrează faptul că în respectiva așezare hallstattiană timpurie se practica reducerea minereului de fier. În cursul aceluiași an, în aceeași așezare, dar în alt sector, s-a descoperit un atelier ce avea, lângă vatra circulară, în afară de fragmente ceramice, o lingură de turnat, unelte și 12 bare de fier așezate una peste alta¹¹². Dovada că în așezarea de la Cernatu avem un centru de obținere și prelucrare a fierului a venit câțiva ani mai târziu, când, la reluarea săpăturilor, în 1980, s-a descoperit un bordei în care, tot în jurul vetrei, au apărut alături de fragmente ceramice specifice și un fragment de lingură de turnat metal, o bucată de fier brut și un fragment de valvă de tipar ce păstrează urme de zgură de fier¹¹³. Dacă zgura se dovedește rezultatul unui proces de reducere am putea avea aici dovada turnării fierului. În județul învecinat, Harghita, lupa de fier găsită la Sâncrăieni și bucățile de zgură de la Sântimbru (ambele — așezări, semnalate de periegeze, prezentând material ceramic de tip Mediaș) sunt de asemenea dovezi ale practicării meșteșugului la nivel de Ha B. Dealtfel la Sâncrăieni, cercetările lui C. Preda documentaseră, anterior, reducerea fierului pentru perioada dacică¹¹⁴. Este logic să credem că în zonă exista o tradiție mai veche — hallstattiană. Aceasta cu atât mai mult cu cât la Cozmeni, în același județ, ni se semnalează prezența limonitului alături de bulgări de zgură rezultată din reducerea¹¹⁵ iar la Doboșeni, jud. Covasna au apărut resturile unui cuptor de redus minereu de fier¹¹⁶. Deși datate într-o perioadă ulterioară epocii de care ne ocupăm (La Tène) considerăm necesar să le prezentăm, deoarece ele reprezintă unele dintre cele mai timpurii cuptoare de redus minereu de fier descoperit pe teritoriul României, iar zona în care au ieșit la iveală reunește toate premisele existenței unor astfel de martori încă din Hallstatt. Ambele cuptoare, circulare (diametrul fundului 80—90 cm), aveau fundul plat, iar pereții săpați parțial în panta dealului (înălțimea păstrată a pereților este de 60—100 cm). În apropierea fiecăruia dintre ele s-a descoperit câte un semicerc de lut ars, perforat la mijloc (prin acest gol este de presupus că trecea tubul de lut pentru suflat aer). Atât în cuptoare cât și în apropierea lor s-a găsit zgură de fier. Lângă instalații, pe lângă fragmentele ceramice datorate, s-a mai descoperit piatră de var, carbune și un pisălog de piatră (pentru zdrobit minereu?). Z. Székely, descoperitorul lor, ne spune că în infrastructura terenului, la adâncimi mici, se găsesc „straturi cu conținut de roci de fier”¹¹⁷.

După clasificarea făcută de Martens, cuptoarele de la Doboșeni se încadrează în tipul II (cu pereți verticali), fără canal de scurgere a zgurei, cu suplimentare de aer printr-un tub atașat semicercului de lut. Ca elemente de construcție, din descriere, sunt cunoscute următoarele: construit din pământ (în panta dealului) și de sine stătător.

¹¹² Z. Székely, *Așezări...*, p. 24.

¹¹³ Z. Székely, *Materiale Brașov*, 1983, p. 143—148.

¹¹⁴ C. Preda, *Materiale*, 6, 1959, p. 861—862; idem, *SCiV*, 6, 1955, 3—4, p. 562.

¹¹⁵ P. János, D. Kovács, *StMatTg*. Mureș, 2, 1967, p. 47; 47; F. Musca, *Apulum*, 20, 1982, p. 56.

¹¹⁶ Z. Székely, *Materiale*, 5, 1959, p. 231 și 233.

¹¹⁷ Idem, *Materiale*, 3, 1957, p. 149 și

Cuptoarele de la Doboșeni se încadrează în tipul II al clasificării făcute de I. Glodariu și E. Iaroslavschi¹¹⁸ (cuptor săpat în panta dealului, cu pereți în cea mai mare parte din pământ cruțat în pantă și lipit în interior, cu vatra dreaptă sau albiată și hornul — înalt de 70—80 cm — tronconic). Pentru acest tip este specific semidiscul de lut, montat la bază, în partea opusă pantei, prin care se sufla aer în cuptor cu ajutorul foalelor¹¹⁹. Perfecționarea adusă de daci acestui tip de cuptor (cunoscut și în Boemia și Moravia¹²⁰) consta tocmai în realizarea semidiscului de lut care permitea scoaterea zgurei și a lupci de fier, fără a fi necesară distrugerea în întregime sau parțială a cuptorului¹²¹.

Dintr-o epocă mai nouă decât cea spre care se îndreaptă preocupările noastre avem dovezi sigure de exploatare și prelucrare a fierului în descoperirile de la Mădăraș, jud. Harghita¹²², unde au apărut resturile unui alt cuptor, la Șercaia, jud. Brașov — un atelier cu un cuptor de redus minereu, zgură de fier și o mare cantitate de mangal¹²³ —, și la Sarmizegetusa¹²⁴, la Tomești și Cârța — din același județ Harghita¹²⁵. Atât la Delnița¹²⁶ cât și la Cașinu Nou¹²⁷ s-a găsit și ceramică hallstattiană aproape de locul unde s-au găsit bulgării de zgură (Delnița) și materiale ce demonstrează „o activitate intensă de reducere a minereului de fier” (Cașinu Nou), ceea ce lasă deschisă posibilitatea ca documentele arheologice privitoare la metalurgie să se refere chiar la prima epocă a fierului.

În ultimii ani, tot în Transilvania, a fost atestată prelucrarea minereului de fier într-o altă stațiune hallstattiană timpurie. Astfel, în așezarea de lângă stațiunea fortificată de la Mediaș¹²⁸, s-au descoperit bucăți de minereu, de zgură și un fragment dintr-o teacă de spadă, de fier, îndoită prin presare. În locuința nr. I din această așezare a apărut, în jumătatea sa estică, o vatră cu urme de cărbune și cenușă, un frecător de granit și șistuoizat, oase de animale, ceramică, zgură de fier și bucăți de chirpic ars la roșu. În locuința nr. II, podeaua lutuită era albiată în jumătatea vestică și adâncită cu 30 cm față de partea opusă. În această zonă s-a găsit o vatră cu cenușă și cărbune, o lespede de gresie, o margine de vatră portativă, oase de animal, valve de scoici, ceramică, minereu brut și un fragment dintr-un obiect de fier (teacă de spadă?)¹²⁹.

Descoperirea la Tășad, în zona Crișurilor, a unor bucăți de limonit alături de zgură de bronz „într-o groapă” ne poate duce cu gândul la existența în numita așezare hallstattiană timpurie (Ha A/B) a unui punct de prelucrare a metalelor (fier și bronz).

¹¹⁸ I. Glodariu, E. Iaroslavschi, *op. cit.*, p. 31, 35.

¹¹⁹ Vezi Adriana Stoia, *Metalurgia fierului în Hallstatt pe teritoriul României*, Iași, 1978.

¹²⁰ R. Pleiner, *Zaklady...*, p. 239.

¹²¹ I. Glodariu, E. Iaroslavschi, *op. cit.*, p. 35.

¹²² P. János, D. Kovács, *op. cit.*, p. 46.

¹²³ I. Glodariu, E. Iaroslavschi, *op. cit.*, p. 23.

¹²⁴ *Ibidem*, p. 16—17 (și literatura citată).

¹²⁵ P. János, D. Kovács, *op. cit.*, p. 7, nr. 46 și 50; p. 2, nr. 11.

¹²⁶ *Ibidem*, p. 5, nr. 32—33.

¹²⁷ *Ibidem*, p. 1, nr. 2.

¹²⁸ M. Blăjan, E. Stoicovici, P. Georocanu, *Sargetica*, 14, 1979, p. 35.

¹²⁹ *Ibidem*.

Tradiția exploatării fierului în Oltenia este confirmată de cele 14 instalații de reducere a minereului de fier descoperite la Cireșu¹³⁰. Autorii cercetărilor le datează la sfârșitul Hallstattului, începutul La Tène-ului. Vom da în continuare descrierea a două dintre ele.

Prima dintre ele constă dintr-o vatră ovală (cu diametrul exterior maxim 5 m), înconjurată de o bordură de pământ ars impregnat cu fragmente mici de zgură. Vatra are două straturi de lutuire, cu o adâncitură la mijloc, de asemenea lutuită¹³¹. Orientarea cuptorului în direcția pantei naturale a dealului (cu o diferență de nivel de 1,40 m între cele două extreme ale diametrului maxim) se justifică, după autori, prin necesitatea asigurării tirajului (realizat prin deschiderea de la capătul de jos al pantei și printr-un presupus horn, în partea superioară) și scurgerii întregii topituri prin partea de jos (unde terenul este înroșit). Se consideră că este vorba de un cuptor primitiv, în genul boșelor, în care se puneau pe vatră straturi alternative de minereu și cărbune de pământ, întreaga „sarjă” fiind căpăcuită cu un strat gros de lut moale ce urmărea să astupe eventualele spații ce ar fi permis răsuflarea aerului din interior. Arderea era pornită în focarul amenajat în centrul vetrei și era menținută așa cum am sugerat mai sus¹³². Cel de-al doilea strat de lipitură de lut indică o refacere, dovedind refolosirea acestei amenajări și părăsirea și după cea de a doua întrebuințare. Proporțiile reduse ale întregului proces par a fi indicate atât de grămada de zgură aflată în partea de nord a instalației cât și grămada de minereu din partea sudică. Nu s-au efectuat analize care ar putea oferi o confirmare a acestei supoziții.

La circa 200 m S de prima instalație s-a descoperit un alt cuptor, cu caracteristici mai evolute. Vatra, aproape circulară (diametrul exterior maxim = 5 m), era înconjurat de un rând de cărămizi crude (în partea estică s-a păstrat spre exterior un al doilea rând de cărămizi crude). Vatra construită în pantă (45 cm diferență de nivel între punctele extreme ale diametrului maxim), păstra urma unor șanțulețe adâncite, în evantai, conducând spre camera de ardere (care era adâncită și avea pe margine cărămizi așezate distanțat)¹³³. Minereul de fier topit se scurgea prin șanțulețe spre camera de ardere, de la care, prin conducta din tuburi de lut, străbătea peretele de cărămizi dinspre sud. Cele trei straturi de lipitură de lut arată tot atâtea întrebuințări ale instalației; la primele două au fost necesare și refaceri parțiale ale vetrei. După cea de a treia întrebuințare instalația a fost abandonată¹³⁴.

Aceste două cupitoare pot fi considerate ca etape în evoluția tipurilor de cupitoare de redus minereu de fier¹³⁵, sau mai explicit, pot oglindi folosiri ale locului tradițional la o oarecare distanță în timp. Dat fiind însă faptul că, în aceeași perioadă, se pot folosi tipuri diferite de cupitoare, trebuie să luăm în considerare ambele posibilități. Cu toate că în legătură cu datarea acestor instalații există păreri deosebite (vezi în acest sens

¹³⁰ Bujor, L. Roșu, *RevMuz*, 5, 1968, 4, p. 308 și urm.; L. Roșu, *RevMuzMon*, 3, 1978, p. 46—47. menționează încă 12 instalații, fără a da indicații suplimentare.

¹³¹ E. Bujor, L. Roșu, *op. cit.*, p. 308.

¹³² *Ibidem*.

¹³³ *Ibidem*, p. 308—309.

¹³⁴ *Ibidem*.

¹³⁵ *Ibidem*, p. 309.

I.H. Crișan¹³⁶), credem că le putem considera, ținând cont de opinia descoperitorilor, ca reprezentând cele mai vechi cuptoare de redus minereu de fier descoperite și cercetate, publicate, până în prezent pe teritoriul României.

O dovadă indirectă, dar categorică, a practicării reducerii minereului de fier în Oltenia subcarpatică este reprezentată de numeroasele fragmente de zgură de fier aflate în cuprinsul a trei tumuli recent cercetați, de la Telești-Drăgoești, jud. Gorj¹³⁷. Depunerea acestor bucăți de zgură în morminte reflectă desigur un obicei funerar, atestând poate calitatea de meșter a defunctului, dar, ceea ce interesează aici, este însăși prezența și datarea lor în sec. IV a.Chr. Din aproximativ aceeași epocă datează și un fragment de zgură descoperit în cuprinsul tumulului 15 de la Tigveni — „Babe”. Movila datează din prima jumătate a secolului al V-lea¹³⁸ a.Chr.. În lumina descoperirilor de la Telești-Drăgoești, fragmentul de la Tigveni poate fi considerat tot o dovadă indirectă a reducerii minereului de fier în zonă. Cercetări de suprafață efectuate de colectivul de cercetare al necropolelor hallstattiene târzii de pe Valea Topologului au dus la identificarea la Tigveni „Momaia” a unor „filoane” vizibile de argile nisipoase micocce, roci sedimentare conținând mică (biotit), foarte bogate în oxizi de fier (limonit și hematit) constituiți în noduli feruginoși. Acest tip de rocă, care astăzi nu prezintă importanță economică, era suficient pentru a produce fierul necesar făuririi armelor de tipul celor frecvent întâlnite în tumuli de tip Ferigile. Descoperirea izolată, în zona acestor „zăcămintе”, a unui vas hallstattian ce a putut fi întregit — probabil ofrandă — ar putea sugera cunoașterea și exploatarea minereurilor respective în Hallstattul târziu. Situații comparabile cu cea observată la Tigveni „Momaia” sunt relativ numeroase în Subcarpații Meridionali și ar putea constitui baza materială a obținerii fierului necesar ritualului observat în mormintele ariei grupului Ferigile (depunere frecventă de arme)¹³⁹.

Pentru Muntenia dovezile directe de reducere a minereului de fier aparțin exclusiv epocii dacice. Atelierul de fierărie descoperit la Cățelu Nou (secolele III—II a.Chr.), în care s-au descoperit bucăți de bronz, creuzete pentru turnat metale, zgură de fier, bare de metal și diferite unelte finite¹⁴⁰, este considerat de I. Glodariu și E. Iaroslavschi a fi fost un atelier de prelucrare a fierului și de executare a unor eventuale reparații¹⁴¹. După părerea lui Șt. Olteanu însă, descoperirea de la Cățelu Nou reprezintă dovada unor preocupări multiple, legate atât de extracția și reducerea minereului cât și de prelucrarea fierului și bronzului¹⁴². Lipsa cuptorului de redus minereu de fier ne face să înclinăm pentru opinia exprimată de cercetătorii clujeni. Preocupări asemănătoare sunt presupuse pentru așezarea dacică de la Cetățeni, jud. Argeș și pentru cea de pe râul Burdea, ud. Teleorman, unde, zgura, tiparele și creuzetele descoperite reprezintă

¹³⁶ I.H. Crișan, *Burebista și epoca sa*², București, 1977, p. 388.

¹³⁷ Informații A. Vulpe.

¹³⁸ E. Popescu, A. Vulpe, *Dacia*, N.S. 26, 1982, p. 92.

¹³⁹ Informații A. Vulpe.

¹⁴⁰ V. Leahu, *CercetArhBuc*, 2, 1956, p. 58.

¹⁴¹ I. Glodariu, E. Iaroslavschi, *op. cit.*, p. 26, 41.

¹⁴² N. Maghiar, Șt. Olteanu, *op. cit.*, p. 43.

urme ale activității de reducere și prelucrare a fierului și de obținere și prelucrare a bronzului¹⁴³.

Cercetările de la Bragadiru, în stațiunea getică de lângă București¹⁴⁴, au scos la iveală un cuptor tronconic, relativ bine păstrat (pereții păstrați pînă la 50—65 cm). După autoarea descoperirii, cuptorul avea o secțiune transversală ovală și fusese săpat parțial în pantă. Pereții cuptorului erau fățuiți în interior cu lut. Pe vatră (cu diametrul de 50 cm) s-au descoperit bucăți de fier și zgură, iar în jurul ei cîteva lupe, multă zgură și un tub cilindric de lut ars, cu urme de vitrificare (probabil pentru suflatul aerului în cuptor). Pe teritoriul Munteniei, mai apropiat de perioada de care ne ocupăm, este cuptorul de redus minereu de fier semnalat la Teiu, jud. Argeș¹⁴⁵. Nu cunoaștem amănunte.

În Dobrogea, zgură de fier s-a descoperit în trei puncte: Babadag, Hârșova și Galița-Dervent. La Babadag, bulgări de zgură au apărut în nivelurile mijlocii și târzii ale mării așezări hallstattiene, datându-se deci în perioada sec. IX—VII a.Chr.¹⁴⁶. Atât în această stațiune cât și la Hârșova, unde, în punctul „Rasim”, au fost găsiți în strat și în gropi-clopot bulgări de zgură¹⁴⁷, este de presupus existența unor cuptoare simple cu cuvă. Corespunzătoare în timp nivelurilor mijlocii de la Babadag, așezarea de la Hârșova argumentează o dată în plus acest meșteșug la nivelul sec. IX a.Chr. Faptul este confirmat și de prezența la Galița-Dervent nu numai a bucăților de zgură și de minereu (introduse în cuptor dar neredus în condiții optime) dar și bucăți zgurificate de lut de la vatra sau cuptorul unde se efectuase procesul de reducere¹⁴⁸. Din păcate rezultatele cercetării nu au fost publicate.

Din Moldova sunt cunoscute dovezi indirecte ale cunoașterii și prelucrării fierului încă de la începutul Hallstattului timpuriu (Corni = Hă A). În ceea ce privește dovada directă a cunoașterii procedeelor de reducere și prelucrare a fierului, aceasta datează dintr-o epocă relativ târzie. Documente privitoare la preocupările comunităților hallstattiene din Moldova pentru reducerea minereului de fier deținem din incinta cetății I de la Stănțești, unde s-au semnalat fragmente de zgură de fier la nivelul corespunzător sec. V—VI a.Chr.¹⁴⁹ și din nivelul de locuire datat în sec. IV a.Chr. de la Curteni¹⁵⁰. În această din urmă așezare a cărei viață se întinde pe o lungă perioadă (sec. VI—IV a.Chr.), nivelul menționat este marcat de prezența unui creuzet și de unelte de fier, ceea ce demonstrează cel puțin pentru această etapă de locuire) existența unui atelier de prelucrare a fierului. Descoperirea unei lupe de fier în cursul săpăturilor de la Curteni-Dealul Pietrăriei ne permite să credem că cel puțin uneltele mici erau produse pe loc¹⁵¹. Din cercetările anterioare, în zona Moldovei, sunt semnalate descoperirile de la Poiana și Botoșani. Astfel, în marea așezare dacică de la Poiana, gruparea bulgărilor de zgură cu un conținut bogat în fier

¹⁴³ *Ibidem*, p. 45.

¹⁴⁴ M. Turcu, în *In memoriam Constantini Daicoviciu*, p. 389—393.

¹⁴⁵ N. Maghiar, St. Olteanu, *op. cit.*, p. 43.

¹⁴⁶ S. Morintz, *Dacia*, N.S., 8, 1964, p. 105.

¹⁴⁷ S. Morintz, D. Șerbănescu, *SCIVA*, 25, 1974, 1, p. 47.

¹⁴⁸ Șt. Olteanu, *SCIV*, 22, 1971, 2, p. 295—296.

¹⁴⁹ A. Florescu, *RevMuzMon*, 1, 1980, p. 14.

¹⁵⁰ C. Ionomu, *CercIstIași*, 12-13, 1981—1982, p. 129.

¹⁵¹ *Ibidem*, p. 146; A. Florescu, *op. cit.*, *loc. cit.*

într-o parte și a cărbunilor, în alta l-a determinat pe Radu Vulpe să considere că este vorba de ateliere specializate în prelucrarea metalelor (și eventual pentru reducerea minereului de fier)¹⁵². Urme ale activității făurarilor au apărut și la Botoșani, în nordul Moldovei¹⁵³. Pentru descoperirile de la Ibănești, jud. Botoșani mai sunt necesare unele verificări¹⁵⁴.

Din cele relatate mai sus putem trage concluzia că lipsa dovezilor directe, mai precis a unor cuptoare de redus minereu de fier hallstattiene cercetate (în ciuda evidenței cunoașterii procedeelelor de reducere și prelucrare a acestui metal încă din Hallstattul timpuriu) credem că se datorează în bună măsură unei lacune de cercetare. Dezvelirea integrală a așezărilor de la Cernatu și Mediaș, Peteni și Sâncrăieni, Galița-Dervent și Hârșova ar aduce după sine clarificarea acestui aspect al civilizației hallstattiene de pe teritoriul României. Este un fapt de necontestat că urmele activității de reducere a minereului de fier sunt dificil de depistat în ceea ce privește epoca de care ne ocupăm. Chiar în țările care, în ultimii douăzeci de ani, s-au preocupat intens și constant de acest domeniu de cercetare (Austria, Cehoslovacia, Polonia) lipsesc tocmai aceste dovezi materiale, concrete, locul lor fiind luat de presupuneri logice¹⁵⁵.

Pentru etapa timpurie a metalurgiei fierului procedeul folosit pentru obținerea acestui metal era reducerea directă, care necesită realizarea unei temperaturi de 1000–1300°C, obținută prin arderea mangalului. În toată Europa (cu excepția Angliei în perioada romană)¹⁵⁶ în cuptoarele de redus minereu de fier era folosit cărbunele de lemn, ceea ce ne face să credem că și pe teritoriul țării noastre se folosea același combustibil¹⁵⁷, aflat de altfel la îndemână (vezi discuția de mai sus). În afara operațiunilor de extragere a minereului de fier și de preparare a mangalului o altă etapă premergătoare reducerii minereului în cuptor era mărunțirea acestuia (vezi mai sus). Descoperirea pisălogului de piatră la Doboșeni poate constitui drept urmare un argument în plus pentru practicarea tradițională a operațiunilor întreprinse în vederea reducerii minereului de fier. Prezența pietrei de var la Cernatu și Doboșeni poate constitui și ea dovada însușirii cunoștințelor tehnologice necesare, noțiunea de „fondant” părănd în acest context a nu fi fost străină făurarilor hallstattieni. Știm că piatra de var coboară punctul de topire și ușurează procesul de reducere prin antrenarea impurităților din minereu și legarea elementelor gangăi¹⁵⁸. Analizele chimice efectuate însă asupra zgurei și a unor unelte descoperite la Doboșeni au relevat numai sporadic prezența calciului¹⁵⁹, ceea ce ar putea reprezenta dovada extragerii calciului odată cu minereul de fier. Numai cercetările și analizele specifice ne vor putea lămuri asupra caracterului intenționat sau accidental al prezenței calciului în procesul de reducere.

¹⁵² R. Vulpe, SCIV, 2, 1951, p. 203–204.

¹⁵³ I. Glodariu, E. Iaroslavschi, *op. cit.*, p. 26, nota 80.

¹⁵⁴ E. Zaharia, M. Petrescu-Dimbovița, N. Zaharia, *Așezări omenști în Moldova din epoca paleolitică până în secolul al XVIII-lea*, București, 1970, p. 289.

¹⁵⁵ În acest sens este redactată și scrisoarea primită de la K. Bielenin, căruia îi mulțumim de a fi răspuns solicitării noastre.

¹⁵⁶ R. Pleiner, *Zaklady...*, p. 289.

¹⁵⁷ *Ibidem*.

¹⁵⁸ În Europa era folosită ca fondant zgura zdrobită ce se amesteca cu minereul (R. Pleiner, *op. cit.*, p. 290).

¹⁵⁹ I. Glodariu, E. Iaroslavschi, *op. cit.*, p. 29.

În legătură cu instalațiile de la Cireșu, I. Glodariu și E. Iaroslavschi consideră că erau folosite pentru prăjirea minereului de fier, deci pentru o etapă premergătoare procesului de reducere a minereului de fier¹⁶⁰. Noi le-am considerat cuptoare primitive de reducere, dar lipsa unei documentări complete nu au permis stabilirea tipului.

Cuptoarele prezentate se referă la o etapă ulterioară aceleia de care ne ocupăm, după cum am menționat, dar prezența lor, coroborată cu datele concrete — indirecte — care atestă practicarea meșteșugului de reducere și prelucrare a fierului încă de la începutul Hallstattului, ne face să presupunem că, cel puțin în etapa de început a metalurgiei fierului, vor fi existat cuptoare simple de genul celor denumite de I. Martens „cup-toare-groapă” sau „cup-toare cu cuvă” (după K. Bielenin). Din păcate în cadrul cercetărilor noastre ele nu au fost încă depistate. Din cele expuse până acum reiese că cuptoarele primitive de redus minereu de fier puteau fi folosite o dată (sau de câteva ori), fiind apoi părăsite. S-ar putea ca — dată fiind poziția lor excentrică față de așezări — să fi scăpat atenției arheologilor.

C. PRELUCRAREA FIERULUI

Atât din sursele scrise¹⁶¹ cât și din analizele metalografice efectuate până în prezent¹⁶² rezultă că pentru obținerea diverselor tipuri de obiecte de fier meșterii fierari din antichitate foloseau încălziri repetate la roșu, alternativ cu ciocăniri.

În atelierele de prelucrare, fierul, aflat sub formă de bare sau turte, este supus unor serii de operații, numărul acestora depinzând de obiectul care trebuia obținut. Unele operații se efectuau prin prelucrarea la cald, altele se puteau executa și prin prelucrare la rece.

În timpul prelucrării la cald, din produsul semifabricat se tăia mai întâi o bucată, cu ajutorul dălții și ciocanului de tăiat. Astfel de bare semifabricate, cu capete ascuțite, prezentând urme de tăiere, s-au descoperit în peștera Byci Skala, lângă Adamov în Moravia (unde de altfel se află un atelier de fierar) — din această bară se păstrează numai jumătate — și la Leipzig¹⁶³. La noi în țară astfel de produse semifinite — bare — au apărut la Cernatu (bordeiiu descoperit în 1963) și poate la Oradea (?). În privința barelor menționate în literatură de la Babadag¹⁶⁴ știm că S. Morintz le consideră părți din piese neidentificabile.

Bucata rezultată din tăiere era întinsă și lățită prin lovituri repetate date cu latul ciocanului până ce se ajungea la dimensiunile cerute de piesa aflată în lucru. La unelte și arme se folosea procedeul ascuțirii tăișului și vârfului, fără de care obiectul era nefolositor. Pentru creșterea durității unui obiect în întregime, sau numai a tăișului (în cazul uneltelor și armelor) se practica călirea (inclusiv aruncarea obiectului încins în ulei)¹⁶⁵.

¹⁶⁰ *Ibidem*, p. 31.

¹⁶¹ Herodot, I, 68.

¹⁶² Vezi de exemplu: R. Pleiner, *Iron Working in Ancient Greece*, p. 19—20.

¹⁶³ *Idem*, *Stare Evropske...*, p. 261 și 284; vezi și Lena Thalin Bergman în *Iron and Man in Prehistoric Sweden*, p. 116.

¹⁶⁴ Informații S. Morintz; vezi și A. László, *SCIVA*, 26, 1975, 1.

¹⁶⁵ R. Pleiner, *Iron Working...*, p. 21; R.J. Forbes, *op. cit.*, IX, 1964, p. 176.

Procedeul combinării bronzului cu fierul este cunoscut în Europa (vezi pumnalul de la Ganovce — cu lama de fier și trei nituri de bronz) dintr-o epocă foarte timpurie, fiind documentat și pentru teritoriul țării noastre chiar pentru etapa de început a metalurgiei fierului¹⁶⁶. Analizarea atentă a unor obiecte a permis stabilirea faptului că făurarii hallstattieni practicau supraturarea. Acest procedeu este înregistrat în legătură cu două piese descoperite în Banat: pumnalul de la Tirol (în cazul căruia s-a turnat peste miezul de fier, într-un tipar bivalv, bronz) și acul de bronz cu cap discoidal dintr-o localitate neprecizată (peste miezul de fier s-a turnat bronz)¹⁶⁷. În cazul cuțitelor de luptă de la Hida (Transilvania)¹⁶⁸ și Corni (Moldova)¹⁶⁹, lama de fier are un mâner de bronz realizat de asemenea prin supraturare. La ultima piesă menționată există însă și o altă posibilitate de execuție, sudura perfect realizată la nivelul deschiderii în formă de potcoavă a gărzii mânerului fiind contrabalansată ca argument al supraturării de faptul că limba cuțitului străbate mânerul, fiind vizibilă în mijlocul butonului de pe discul măciuliei, buton care poartă urme de ciocănire. O altă descoperire hallstattiană timpurie pusă în discuție în ceea ce privește tehnica de execuție este spada de fier din Banat. În legătură cu această piesă, pe baza calității deosebite a fierului s-a exprimat opinia că este executată din fier meteoritic¹⁷⁰. Acest fapt exclude însă posibilitatea ca piesa să fi fost turnată¹⁷¹. Aceste ultime două obiecte de fier menționate pot fi lămurite din punctul de vedere al tehnicii de execuție numai în urma efectuării unor analize metalografice, fapt cu neputință de realizat practic în stadiul actual al tehnologiei cercetării, deoarece ar implica distrugerea acestor prețioase vestigii.

Combinarea a două metale (fier cu bronz sau fier cu aur) se realiza prin trei metode: sudarea părților, supraturarea și placarea. Pentru țara noastră tehnica supraturării, cunoscută, după cum am văzut, de la începutul epocii hallstattiene, se menține pe tot parcursul primei epoci a fierului. În cadrul descoperirilor hallstattiene din România a fost presupusă placarea cu aur în legătură cu două (din cele patru) akinai descoperite la Ferigile (T. 41 și 44). Acestea poartă pe măciulie, pe gardă și de-a lungul nervurii mediane un desen executat din șiruri de puncte. Desenul poate fi rezultatul placării cu aur al porțiunilor menționate ale piesei cu foiță de aur¹⁷².

Procedeul combinării bronzului cu fierul, observat și în legătură cu limba de mâner din fier de la Rozavlea, care are un buton din bronz, s-a considerat a fi rezultatul firesc al încercării meșterilor făurari de a combina procedeele tehnologice cunoscute și cele două metale „în perioada de tranziție de la procesele specifice metalurgiei bronzului la cele ale fierului”¹⁷³. Putem remarca că procedeul ca atare era bine cunoscut lumii

¹⁶⁶ Vezi și Adriana Stoia, *Metalurgia fierului în Hallstatt pe teritoriul României*, 1976, Iași (teză de doctorat).

¹⁶⁷ M. Rusu, în *In memoriam Constantin Daicoviciu*, p. 353—354.

¹⁶⁸ Idem, *Dacia*, N.S., 7, 1963, nr. 10.

¹⁶⁹ M. Ignat, *Thraco-Dacia*, 2, 1981, p. 139, fig. 4.

¹⁷⁰ M. Rusu, în *In memoriam Constantin Daicoviciu*, p. 354—355.

¹⁷¹ A. László, *op. cit.*, nr. 2.

¹⁷² A. Vulpe, *Necropola hallstattiană de la Ferigile*, București, 1967, p. 131—132/a și 133/a.

¹⁷³ M. Rusu, *op. cit.*, p. 357.

antice, dacă ar fi să amintim numai toporul de luptă descoperit la Ugarit, cu lamă de fier oțelit și mânerul din cupru cu decorațiuni din aur¹⁷⁴, sau inelele de la Dendra¹⁷⁵ (făcute din patru straturi succesive de metal: fier, cupru, plumb, argint) și cele de la Phaistos¹⁷⁶ (din straturi succesive de aur, bronz, fier). Asocierea tehnologică bronz-fier se întâlnește și pe mânerul pumnalelor hallstattiene din Europa Centrală¹⁷⁷, ca și în cultura Tagară din Siberia Centrală, în special la akinakai¹⁷⁸. În spațiul nord-pontic procedeul se întâlnește mai ales în asociațiile fier-aur¹⁷⁹. Credem că procedeul combinării a două sau mai multe metale este expresia măiestriei meșterilor făurari și nu caracterizează numai epoca de început a metalurgiei fierului, o dovadă în acest sens constituind-o descoperirile mai târzii. Astfel, din Hallstattul mijlociu sunt bine cunoscute — pumnalul cu lamă de fier și mâner de bronz de la Pănade¹⁸⁰, fibulele cu miez de fier învelit în bronz de la Balta Verde¹⁸¹, ca și carele de cult descoperite la Orăștie-Vaidei¹⁸² și Bujoru¹⁸³, care sunt din bronz dar au osiile sau axele roților din fier (la Bujoru pe fiecare roată mai era aplicată în bronz și o verigă din fier). În cazul ultimelor obiecte citate fierul, credem noi, ca „nou venit” în atelierele meșterilor, îndeplinea și o funcție decorativă, luând în considerare sclipirea argintie pe care o arunca fierul lustruit. Procedeul ca atare dăinuie și în Hallstattul târziu. Dovada o constituie seria de akinakai cu garda mânerului și bara transversală din bronz, iar lama din fier (Stremț, Aiud, Budești-Finațe, Mărișelu — în Transilvania și Curtea de Argeș și Orbeasca de Sus — Muntenia¹⁸⁴), ca și acele de fier cu cap de bronz descoperite la Gogoșu, Ferigile, Cepari, Curtea de Argeș, Mărișelu, Volovăț¹⁸⁵. Părțile de bronz ale pieselor au fost executate prin turnare peste un miez de fier ce se continuă în lamă, respectiv în corpul acului.

¹⁷⁴ C.F.A. Schaeffer, *Ugaritica*, I, Paris, 1939, p. 107 și urm.: cf. și Jane Waldbaum, *op. cit.*, p. 17.

¹⁷⁵ A.W. Pearson, *The Royal Tombs at Dendra near Midea*, Lund, 1931, p. 33 și urm., fig. 35 (după J. Waldbaum, *op. cit.*, p. 18—Greece).

¹⁷⁶ Jane Waldbaum, *op. cit.*, p. 19—Crete/d.

¹⁷⁷ S. Sievers, *Die mitteleuropäischen Hallstattdolche*, PBF, VI/6, 1983 p. 21 și urm.

¹⁷⁸ N.L. Členova, *Proizhozhenie iranijaia istorija plemen tagarski kul'tury*, Moscova, 1967, p. 14 și urm.

¹⁷⁹ Vezi între alții W. Ginters, *Das Schwert der Skythen und Sarmaten in Südrußland*, 1928, passim și M.I. Artamonov, *Sokroviciša skifskih kurganov*, Leningrad, 1966, fig. 1—3, 6—9, 13—19 etc.

¹⁸⁰ M. Roska, *Repertorium*, p. 220; V. Vasiliev, *Sciții...*, nota C, nr. 8. A.I. Terenožkin, *Kimmerici*, Kiev 1976, p. 104 și urm. (cu bibliografie).

¹⁸¹ D. Berciu, E. Comșa, *Materiale*, 2, 1956, p. 320—399.

¹⁸² K. Horedt, *Dacia*, N.S., 8, 1964, p. 124, nr. 12.

¹⁸³ C. Beda, *Muzeul Național*, 3, 1980, fig. 1 și p. 61 și urm.; E. Moscalu și C. Beda, *Thracodacia*.

¹⁸⁴ V. Vasiliev, *Sciții agatârși pe teritoriul României*, Cluj, 1980, Anexa A, nr. 80; A. Vulpe, *Thracodacia*, 5, 1984, p. 53; G. Marinescu, *Dacia*, N.G. 28, 1984, p. 50, fig. 5/6; 9/6.

¹⁸⁵ A. Vulpe, *Ferigile*, p. 74, nota 171; A. Vulpe, E. Popescu, *Dacia*, N.S., 26, 1982, p. 77—90; G. Marinescu, *op. cit.*

În general, pentru perioada de început a prelucrării sale, se folosea fier realizat prin reducerea directă. Dar atât în Europa cât și în Orientul Apropiat sunt atestate obiecte de fier turnate¹⁸⁶.

Începînd din Hallstatt este cunoscut și procedeul îndoirii rotunde a barelor (la anculele fibulelor de exemplu). Pentru obținerea tuburilor de înmănușare (celturi, lănci etc.) era necesară rularea (de obicei pe un dorn de lemn)¹⁸⁷. Celtul de la Lăpuș, realizat dintr-o tablă obținută prin forjarea la cald (circa 1000°), rulată prin ciocănire și înfășurare, are marginile benzii suprapuse tot prin batere (nu prin sudură). După aspectul marginilor benzii se trage însă concluzia că tabla nu a fost înfășurată pe un dorn, iar analiza macroscopică a evidențiat natura nemetalică a materialului aflat în interiorul găurii de înmănușare, material într-o oarecare măsură similar bitumului¹⁸⁸. Întrucât în partea interioară a celtului nu s-au constatat coroziuni intercristaline este sigur că materialul folosit în interiorul găurii de înmănușare a jucat un rol protector și se presupune, rol de rezistență mecanică.

În funcție de obiectul aflat în lucru, piesa era despicată la începutul sau în faza finală a procesului de prelucrare a barei semifinite. Pentru executarea unor piese de dimensiuni mai mari era necesară obținerea unor bucăți corespunzătoare de fier prelucrat prin aglomerarea unor bucăți mici¹⁸⁹ (vezi și analiza noastră la piesa de la Tigveni), aceasta într-o perioadă în care fierul de bună calitate era o materie primă valoroasă.

Sudarea la foc este, din punct de vedere tehnic, cea mai dificilă operație. Nu se știe dacă acest procedeu tehnologic a fost cunoscut chiar din momentul apariției meșteșugului de fierar, dar el este descris de Herodot ca fiind cunoscut încă înainte de secolul VII a.Chr. (Glaukos din Chios)¹⁹⁰. Sudarea la cald era folosită la executarea unor piese dintr-o singură bucată de metal (verigi, coliere, zăbale etc.), sau din două bucăți (vezi topoarele bipene de la Ferigile lucrate din două bucăți sudate prin ciocănire la cald¹⁹¹). Analizele metalografice făcute în alte țări au arătat că pentru sudare era folosit ca material ajutător nisipul sau zgura¹⁹². Numai îndemânarea făurarului făcea însă posibilă alipirea fier/fier numai prin ciocăniri repetate. Procedeul sudării la foc mai era folosit și pentru imbinarea oțelului cu fierul. În acest caz o importanță deosebită o avea realizarea temperaturilor potrivite: fierul trebuia încălzit la alb (1300—1500°), în timp ce oțelul trebuia menținut la roșu (850—900°)¹⁹³. Operațiunea cerea o deosebită îndemânare și o mare experiență. Ca liant se folosea nisip sau argilă uscată. Sudarea este relativ puțin documentată în Hallstatt, folosirea sa extinzîndu-se însă în perioada romană¹⁹⁴.

¹⁸⁶ T. Burton-Herbert, *Ancient Mining and Metallurgy Comitee. Second Report. Iron Objects from Azerbaijan* (Man 50) 1950, p. 7 și urm. (după R. Pleiner, *op. cit.*, p. 217 și nota 162). Vezi și *The British Mould and Core Casting. An Outline*, 1981, Londra. Vezi de asemenea discuția de la R.J. Forbes, *op. cit.*, p. 205.

¹⁸⁷ R. Pleiner, *Stare Evropske* ..., p. 284—285.

¹⁸⁸ Informații C. Kacsó.

¹⁸⁹ R. Pleiner, *op. cit.*, p. 285.

¹⁹⁰ Herodot, I, 25.

¹⁹¹ A. Vulpe, *Ferigile*, p. 62.

¹⁹² R. Pleiner, *op. cit.*, p. 258.

¹⁹³ Lena Thalin-Bergman, în *Iron and Man in Prehistoric Sweden*, p. 116.

¹⁹⁴ R. Pleiner, *op. cit.*, p. 258.

Pentru piesele nituite sunt necesare încă două operații : găurirea și nituirea (care se pot realiza la rece sau la cald) ¹⁹⁵. De obicei pentru niturile mai mici (vezi fibula-ochelari de la Alba Iulia-Partoș, de exemplu) se folosea nituirea la rece, în timp ce pentru niturile mai mari (cuțite de luptă — de exemplu Basarabi, sau niturile de pe șine — vezi Balta Verde) era necesară nituirea la cald. Trebuie să menționăm că pentru prima epocă a fierului, era firesc să se aplice procedul ciocănirii la rece, deoarece meșterii erau obișnuiți cu aplicarea acestuia în cazul bronzului.

Pentru unele obiecte — în special pentru obiectele de podoabă — era necesară sârma. Ca atare, unul din procedeele tehnologice răspândite în metalurgie, încă înainte de răspândirea fierului, a fost producerea sârmei. Cele mai vechi sârme de fier sunt realizate însă tot prin ciocănire.

Din vechime este atestată și cunoașterea procedeelelor șlefuirii și lustruirii (în mod special pentru arme și podoabe). În acest sens sunt edificatoare descoperirile de pietre de șlefuit din așezări ¹⁹⁶. Ne punem întrebarea dacă gresiile descoperite în unele morminte (în special în Hallstattul târziu) nu trebuie puse în legătură cu ascuțirea armelor? Larga aplicabilitate a acestui procedeu tehnologic explică includerea cutiei de ascuțit în ritualul funerar (vezi de exemplu inventarele din T.20, 60 și 69 — cu arme — din necropola de la Ferigile) ¹⁹⁷.

Din cele expuse mai sus, ca și din analiza descoperirilor de obiecte de fier hallstattiene ¹⁹⁸, reiese că pe teritoriul României, ca de altfel pretutindeni în Europa, erau practic cunoscute, în prima epocă a fierului, toate procedeele de prelucrare a acestui metal care, aplicate asupra fierului semifabricat, permiteau obținerea unor obiecte atât de diferite ca destinație (unelte, arme, podoabe).

La începuturile metalurgiei fierului, noul metal, cu tehnicile sale complicate de lucru, este folosit pentru realizarea unor obiecte cu caracter ornamental și votiv ¹⁹⁹, dar și la obiecte uzuale (vezi cuțitașele de la Deva, Meri, Căuaș, Șuncuiș, Balta Verde) ²⁰⁰, la care se observă o complicare a procedeelelor folosite (vezi lucrarea tășurilor, vârfurilor și canturilor) ²⁰¹, ajungându-se treptat la sudarea unor părți moi ale obiectului (din fier) cu părți mai tari (din oțel).

În cazul obiectelor uzuale, la o singură încălzire a metalului, se puteau aplica simultan mai multe procedee tehnice simple, în timp ce, pentru una și aceeași operație mai complicată erau necesare două-trei încălziri. În general, pentru executarea unui obiect simplu erau necesare trei până la șase încălziri, în care timp se aplicau un număr corespunzător de procedee tehnologice. Pentru obiecte mai complicate, se puteau executa șase până la douăsprezece reprize de ciocăniri, în acest caz fiind însă indispensabilă cunoașterea procedeelelor tehnologice mai complicate — cum ar fi sudura la foc —, menținerea unei temperaturi constante și prelucrarea

¹⁹⁵ *Ibidem*.

¹⁹⁶ *Ibidem*, p. 288.

¹⁹⁷ A. Vulpe, *Ferigile*, p. 121—122, 139, 144—145.

¹⁹⁸ Vezi Adriana Stoia, teza de doctorat.

¹⁹⁹ R.J. Forbes, *op. cit.*, IX, 1964, p. 216; J. Waldbaum, *op. cit.*, p. 17—23.

²⁰⁰ Vezi cap. II al tezei de doctorat (Adriana Stoia, *Metalurgia...*)

²⁰¹ R. Pleiner, *op. cit.*, p. 291—292.

la rece. În timp ce obiectele simple puteau fi lucrate de orice meșter, execuția topoarelor, cuțitelor de luptă, akinakesurilor (în special arme) implica existența unor făurari specializați ²⁰².

Vom prezenta în continuare reconstituirea etapelor și procedeele folosite în executarea câtorva tipuri de obiecte de fier.

Pentru o brățară, un inel, o verigă era necesar ca, după tăierea unei bucăți din bara semifinită, să se treacă la întinderea, ciocănirea, curbarea ei, și, în final, la sudarea capetelor. Pe verigile de sârmă subțire de fier descoperite în necropola de la Ferigile se observă încă urmele sudării prin batere ²⁰³.

Pentru o zăbală erau tăiate din bară mai multe bucăți. Din două segmente egale se realizau psaliile; fiecare segment era ciocănit pentru a i se da profilul dorit, apoi era curbat, iar capetele lui căpătau forma conică sau lătită. Dacă pentru unele tipuri ochetii din partea de mijloc a psaliei erau realizați prin găurirea unei părți (ieșită în afară) de aceeași grosime cu bara psaliei, există un tip la care partea de mijloc a segmentului de bară folosit la psalie era aplatizată, ochetii făcând corp comun cu psalia (spre deosebire de celelalte tipuri menționate la care ochetii erau ieșiți în exterior). La tipurile de zăbală cu muștiucul fix, se aplica procedeul nituirii pentru prinderea muștiucului de psalie, în timp ce la cele cu muștiucul mobil se cereau verigi care să cupleze cele două părți (muștiucul și psalia). Muștiucul era executat dintr-o bară cu două ochiuri perforate rotund la capete. Uneori, pentru înfrumusețarea piesei, bara muștiucului era torsionată (vezi de exemplu zăbala descoperită la Oteșani sau cea din T.69 de la Ferigile) ²⁰⁴.

Ciocăniri repetate erau necesare pentru întinderea (eventual curbarea), ascuțirea lamei și vârfului, găurirea, nituirea (la unele piese) și sudarea în cazul cuțitelor, spadelor, akinakes-urilor, Șlefuirea și lustruirea erau aplicate tuturor obiectelor menționate. Pentru realizarea unui akinakes bucata de fier era întinsă și lătită în partea de jos pentru a se da forma potrivită lamei, în timp ce partea de sus (a cărei lungime față de lungimea totală a piesei diferă în funcție de destinația armei: pumnal sau spadă) nu suferă același procedeu de întindere ca și partea destinată lamei, capătul terminal luând forma (prin batere) de măciulie, bară dreaptă sau antene. În cazul akinakes-urilor cu antene, bara terminală a mânerului era curbată în sus. Garda cordiformă era lucrată separat, din două plăci adăugate ulterior corpului spadei sau pumnalului, prin ciocănire. Pentru akinakes-urile descoperite în T.41 și T.44 de la Ferigile autorul presupune și aplicarea procedurii placării cu aur pe măciulie, gardă și de-a lungul nervurii mediane a lamei, ceea ce a permis realizarea unui decor din șiruri de puncte, vizibil ²⁰⁵. După cum am văzut în paginile anterioare, la piesele executate din fier și bronz se folosea procedeul supraturnării. Pentru piesele descoperite în zona bazinului mijlociu și superior al Mureșului A. Vulpe și G. Marinescu ²⁰⁶ constată o serie de caracteristici de execuție. Măciulia masivă, mânerul în general cu șanțuri longitudinale, mai rar transversale și pe

²⁰² Idem, *Iron Working...*, p. 21–22.

²⁰³ A. Vulpe, *Ferigile*, p. 73.

²⁰⁴ *Ibidem*, p. 67; informații Fl. Marinescu. Îi mulțumim pe această cale.

²⁰⁵ A. Vulpe, *Ferigile*, p. 131–132.

²⁰⁶ G. Marinescu, *Dacia*, N.S., 28, 1984, p. 47–83.

latura superioară a gărzii o proeminență în formă de ic sunt caracteristici legate de obiceiul supraturnării, ceea ce îl determină pe A. Vulpe să le grupeze într-o serie aparte ²⁰⁷.

Procedeele aplicate în cazul topoarelor cu gaură de înmănușare longitudinală sunt destul de simple — în cazul topoarelor plate cu aripioare (Ärmchenbeile) și a celor cu aripioare mari (Lappenbeile), complicându-se însă în cazul celturilor (vezi mai sus modul de execuție a celtului de la Lăpuș). Pentru unele topoare bipene, după tăierea barei, unul din brațe era lucrat în forma unui drug de secțiune romboidală, fiind îngroșat la vârf, în timp ce brațul celălalt era lățit în formă de lamă cu tăiș curb. Astfel de topoare cu gaură de înmănușare transversală erau executate dintr-o singură bucată de fier, gaura de înmănușare fiind scobită. Alte topoare bipene erau lucrate din două bucăți de fier, tăiate, lărgite până ce atingeau forma dorită, bucăți ce erau apoi sudate ²⁰⁸. Tăișul topoarelor era evident ascuțit.

Vârfurile de lance, una din cea mai numeros reprezentată categorie de piese de fier din Hallstattul românesc, erau executate dintr-o singură bucată de fier pe care se aplicau procedeele întinderii, lărgirii (partea de jos era lățită mai mult, despicată și apoi rulată pentru a înmănușa coada), ascuțirea vârfului și lustruirea. În cazul unora, vârful era mai gros și prin ciocănire se obținea nervura mediană.

Tecile de fier, ce însoțeau vârfurile de lance sau cuțitele de luptă, se lucrau dintr-o simplă tablă de fier (obținută prin întindere) îndoită la margini. Multe piese erau decorate prin incizii de linii sau puncte ²⁰⁹. În cazul unui alt tip ²¹⁰ se folosea un cilindru închis în partea inferioară, despicat în lungime până aproape de vârf și lățit în toată această porțiune; capătul închis, pus pe un „calapod” era ciocănit până căpăta forma de buterolă ²¹¹.

Tot din tablă de fier erau executate și piesele de centură. Piesa descoperită în T.45 de la Ferigile ²¹² este lucrată din trei astfel de plăci, prinse între ele cu nituri (necesitând deci găurirea și nituirea la rece).

Sulele și dălțile de fier sunt tipuri de obiecte destul de simplu de executat, ele presupunând întinderea și lărgirea bucății de fier și ascuțirea vârfului sau tăișului. Sulele de fier cu gaură de înmănușare longitudinală necesitau operații suplimentare: scobirea.

Fibula este un obiect de fier mai dificil de executat. Lăsând la o parte fibulele cu miez de fier peste care se turna bronz (Balta Verde, Basarabi etc.), fibula executată numai din fier era realizată dintr-o sârmă mai groasă (căreia i se dăduse în prealabil o secțiune circulară, rombică, hexagonală (vezi diferitele variante), îndoită, și răsucită la un capăt (sau la ambele) sub forma unui resort ce se continua apoi, subțindu-se, ca ac. Capătul opus, în care se prindea acul, era lățit, dându-i-se forme diferite.

²⁰⁷ A. Vulpe, *Thraco-Dacica*, 5, 1978, p. 53. Vezi în legătură cu tehnica de execuție a pumnalelor și G. Trohani, *CercetArh*, 7, 1984, p. 191—198.

²⁰⁸ A. Vulpe, *Ferigile*, p. 62.

²⁰⁹ *Ibidem*, p. 65.

²¹⁰ Adriana Stoia, *op. cit.* (vezi capitolul de tipologie).

²¹¹ I. Nemeti, *Dacia N.S.*, 26, 1982, fig. 16/6—M. 58.

²¹² A. Vulpe, *Ferigile*, p. 134.

Foarte numeroase în Hallstattul târziu, deși restrânse ca arie de răspândire, mărgelile de fier (ca și fusaiiolele?) erau lucrate dintr-o mică bucată de fier, ciocănită până capăta forma dorită. Mijlocul piesei era găurit.

Acele de fier erau realizate dintr-o sârmă subțire de fier, capătul fiind îndoit în formă de ureche (vezi acele de la Sanislău); la unele piese putem însă presupune că acul a avut capătul lățit și apoi găurit(?)²¹³. Pe tot parcursul Hallstattului sunt însă cunoscute și ace cu miez de fier peste care s-a turnat bronz (de la acul din „Banat” până la cel descoperit la Mărișelu și Ferigile). Dacă la acul din „Banat” capătul acului avea o formă de disc, la piesele descoperite la Gogoșu, Ferigile, Cepari, Curtea de Argeș, Volovăț, Mărișelu acesta consta dintr-un cilindru cu coaste transversale²¹⁴.

Dacă pentru vârfurile de săgeți de formă lanceolată sau cu trei aripioare se foloseau aceleași procedee tehnice ca și în cazul vârfurilor de lance, la cele de tip Ferigile, după întinderea foi de fier, se tăia forma dorită și la baza vârfului de săgeată se practicau găuri (probabil la rece, date fiind dimensiunile reduse)²¹⁵. Procedul este sesizabil și la unele lănci (vezi cele două exemplare descoperite la Gâmbaș, apoi cele de la Lopadea Nouă, Pinticu și Mărișelu, Teiuș și Papiu Ilarian — câte o piesă — în Transilvania, iar în sudul Carpaților, la Gogoșu — un exemplar —, Ploiești Triaj și Ostrovu Mare — câte trei piese —²¹⁶). Procedul presupune adoptarea unei anumite tehnici de fixare pe tija de lemn, a săgeților, respectiv a lăncilor.

Discutarea situației obiective, în stadiul actual al cercetărilor, a permis evidențierea resurselor de materii prime care au asigurat premisele naturale necesare adoptării de către comunitățile hallstattiene a noii metalurgii, a documentelor arheologice ce demonstrează încă din această etapă istorică, atât extragerea și reducerea minereului de fier, cât și însușirea tuturor procedurilor de prelucrare a fierului, ceea ce a asigurat o gamă largă de tipuri și variante de piese executate din fier.

TECHNOLOGY PROBLEMS IN THE IRON METALLURGY IN THE ROMANIAN FIRST IRON AGE

ABSTRACT

The fact that on the Romanian territory exist the conditions of the coming out and the development of the iron technology in the earlier stages of the First Iron Age (the presence on the large scale of the forests, and of the different kind of the iron ores) it is pointed out in this pages. The premises are correlated with the Romanian archaeological discoveries.

²¹³ I. Némethi, *op. cit.*, p. 123.

²¹⁴ A. Vulpe, *Ferigile*, p. 74; M. Ignat, *Thraco-Dacica*, 1, 1976, p. 106, fig. 3/2; G. Marinescu, *op. cit.*

²¹⁵ A. Vulpe, *op. cit.*, p. 65.

²¹⁶ Idem, *Thraco-Dacica*, 5, 1984, p. 55 și notele 58—65, fig. 7/22; 9/1—2; G. Marinescu, *Dacia N.S.*, 28, 1984, fig. 13/2, 4; K. Horedt, *Materiale*, 1, 1953, p. 802, fig. 11/6; D. Berciu E. Cernă, *Materiale*, 2, 1956, p. 424, fig. 153/3.

For the first stage of the First Iron Age (Ha A) there are only indirect evidences of the practising of the iron metallurgy: the relative great number, the variety and the uniform spreading on the territory of the iron objects. Anyhow, in the next stage (Ha B) there are many evidences of the iron production which were concentrated at least in two centers — in Dobrogea and Transylvania.

The archaeological documents demonstrate that as far back as the First Iron Age extracting and producing of the iron from ores, also as all kind of the iron processings are assimilated by the communities living on the Romanian territory — fact that explained the large scale of types and variants of the iron items from this period.

EXPLANATION OF THE FIGURES

Summary of the mining process. Tools, methods and obtained products (after R. J. Forbes, *Studies of Ancient Technology*, VII).

Fig. 1. The superposition of the equilibrium's curves of the reduction reaction of the iron oxides with carbon monoxide with the equilibrium's curves of the decomposition of the carbon monoxide (Equilibrium's diagram of the $\text{CaO}-\text{FeO}-\text{SiO}_2$ system) (after Iosif Trippa, *Teoria proceselor siderurgice*).

Fig. 2. Schematic representation of furnace types with various methods of air supply: after form — I — Low shaft furnace less than $1.5 \times$ diameter of the hearth; horizontal section circular to oval or rounded quadrilateral; walls almost vertical; II shaft furnace height greater than $1.5 \times$ diameter of hearth (other details as I); III domed furnace, hemispherical to conical; horizontal section circular to oval or rounded quadrilateral, diameter of mouth at most $0.5 \times$ diameter of hearth; after position: α sunken-hearth below ground surface; β constructed above ground surface, hearth at ground level; after material of furnace walls: a clay; b stones with clay lining; c drystone walling; d surrounding earth (sunken furnace without wall lining); after separation of the slag. A no provision for tapping slag; B slag collects in pit beneath superstructure; C slag tapped through side of furnace; after air supply: 1 natural draught; 2 with help of hand or foot powered bellows; 3 with help of water powered bellows after I. Serning

VESTIGII MEDIEVALE LA VALEA MĂNĂSTIRII, PE MOTRU

de GH. I. CANTACUZINO

Săpăturile arheologice pot scoate la lumină vestigii de un interes aparte, pe locul sau în jurul unor biserici care nu atrag atenția prin vechime. În satul Valea Mănăstirii, din comuna Cătunele, județul Gorj, pe un bot de deal ridicat deasupra luncii din stânga Motrului, se află o biserică de lemn, adusă aici de pe celălalt mal al râului, din satul Zegujani¹. În cursul unor cercetări de suprafață care au avut la bază semnalări anterioare², au putut fi observate, într-una din gropile săpate în cimitirul din jurul bisericii de lemn, la circa 10—12 m vest-sud-vest de aceasta, resturi de zidărie de cărămidă, distruse, și numeroase fragmente de cărămidă. Bucăți de cărămidă și mortar au fost semnalate și în alte puncte ale cimitirului sau la sud de acesta. Pentru elucidarea caracterului acestor vestigii au fost efectuate, în anul 1989, cercetări arheologice. Din motive obiective, săpăturile s-au executat pe terenul învecinat spre sud cu cimitirul, secțiunile fiind orientate în direcția pantei accentuate a terenului, de la nord-nord-vest spre sud-sud-est³.

S-a putut constata, din observațiile stratigrafice, grosimea mică a depunerilor suprapuse solului viu, aflat în general la o adâncime redusă, de 0,65—0,70 m. La suprafață se află stratul arabil gros de 20—25 cm, în care urmele arheologice au fost răvășite în cursul lucrărilor agricole, fragmente ceramice mai vechi găsiindu-se amestecate cu unele materiale târzii. Dedesubt se află un strat de pământ cenușiu cu urme arheologice, ușor pigmentat în unele părți cu moloz sau granule de cărămidă, strat a cărui grosime este în general de 15—25 cm, mai mare în apropierea

¹ Biserica de lemn cu hramul Sf. Gheorghe și Sf. Dimitrie din satul Valea Mănăstirii, comuna Cătunele, parohia Lupoia, a fost ridicată, conform pisaiei moderne, în 1821. A fost adusă din satul Zegujani de peste Motru, după construirea bisericii de zid de acolo, între 1832—1835 (R. Crețeanu, Mitropolia Olteniei, 11, 1959, 5—6, p. 295, idem, Mitropolia Olteniei, 9, 1957, 1—2, p. 42). Biserica a fost tencuită în 1968 și pictată în 1971.

² Pornind de la semnalarea unor fragmente ceramice medievale și a unor cărămizi cu lățime mare în cimitirul din jurul bisericii, pentru care mulțimesc colegului I. Chicideanu, care, împreună cu N. Conovici, P. Gherghe și Gh. Calotoiu, a efectuat în 1981 cercetări de suprafață în zonă, am putut observa, împreună cu E. Oberländer-Târnoveanu, în cursul unei cercetări de suprafață efectuate în aprilie 1989, resturile unui zid din cărămidă de 35 × 15 × 5 cm, spat de groapa săpată pentru amenajarea unui cavou la circa 12 m sud-vest de biserică.

³ La sud-vest de dâmbul pe care este ridicată biserica trece șoseaua Motru-Baia de Aramă, iar în imediata apropiere spre est se află benzile transportoare ale sterilului de la exploatarea miniere Lupoia și Roșița. Întrucât în zona cimitirului mormintele ocupă întreg spațiul dintre biserică și gardul aflat spre sud la circa 24 m, săpăturile au fost efectuate la sud de acesta, pe terenul aflat la marginea curții din spatele gospodăriei Mihail Gogan, unde în arătură au fost scoase la suprafață fragmente de cărămizi și fragmente ceramice.

Au fost trasate inițial trei secțiuni de 10 × 1,50 m, orientate NNV 348°—SSE: S.I, amplasată în dreptul bisericii și la 16,50 m vest de zidul de sprijin care delimitează spațiul de protecție din jurul benzilor transportoare, S.II și S.III — la câte 7 m, distanță spre vest. Pentru urmărirea vestigiilor descoperite în S.I s-au mai săpat două secțiuni de 7 × 1 m.: S.IV, amplasată între S.I și S.II, la câte 3 m distanță de fiecare din acestea, și S.V, la 4 m est de S.I, precum și S.IV a, de 4 × 3 m, între S.I și S.IV, și S.V a, de 1,50 × 3 m, între S.I și S.V.

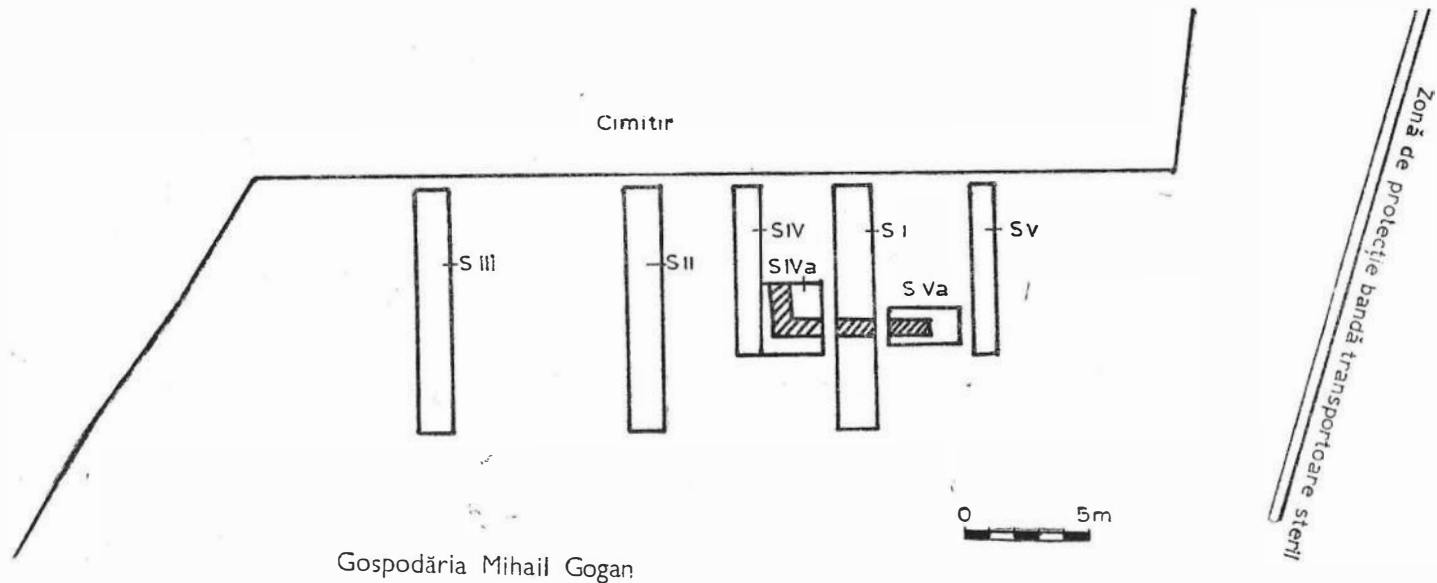

Fig. 1. Valea Mănăstirii. Planul sondajelor arheologice — 1989.

platoului, precum și în S.IV sau în partea de mijloc a S.I, unde trece de 30—35 cm. El se suprapune direct humusului cenușiu-gălbui, strat gros de cel mult 15—20 cm, aflat peste solul galben viu, spre care tranziția nu este net delimitată. La adâncimi mai mari, pe alocuri, solul viu este nisipos. În partea de est a ariei cercetate, în S.V., între pământul arabil și humusul de peste solul viu se intercalează straturi de pământ purtat conținând sfărâmături de rocă de culoare roșie datorată oxizilor, caracteristică zonei apropiate. În S.I. s-a putut constata existența unei adâncituri care pătrunde cu circa 70—75 cm prin humus și solul viu, având marginile puțin înclinate. Pe fundul ei se păstrează un strat destul de subțire de pământ ars la roșu și de cărbune, urme de cărbune observându-se și puțin mai sus. Adâncitura a fost umplută cu pământ cenușiu-gălbui compact, lipsit de urme arheologice. Atât folosirea cât și umplerea acestei adâncituri sunt anterioare vestigiilor arheologice descoperite deasupra.

În S.I. precum și în sondajele alăturate (S.IV a și SV a), s-au descoperit resturile unei construcții din zidărie de cărămidă. Nivelul de amenajare, situat imediat deasupra humusului cenușiu, o arată ca prima ridicată pe acest loc. Zidul a fost în cea mai mare parte distrus, păstrându-se numai câteva asize de cărămidă. Lângă el se găseau resturi de moloz și cărămidă spartă, într-un strat cu pământ cenușiu granulos care atinge lângă zid grosimea de 45—50 cm, subțindu-se pe măsura depărtării de acesta. Stratul cu urme de demantelare poate fi urmărit spre nord până la 2 m și spre sud până la 1,80 m de zid. În urma lucrărilor agricole, fragmente de cărămidă și resturi de moloz au fost împrăștiate pe o suprafață destul de mare.

Zidul a fost construit din cărămizi cu dimensiunile de 32—32,5 cm × 17,5 cm × 5 cm (rareori puțin mai groase sau mai subțiri cu 2—3 mm), legate cu mortar cu rosturi de aproximativ 4 cm. Grosimea zidului este de 65—70 cm. Fundația, după cum se poate observa în interiorul construcției (fața de nord a zidului, în S.I) este puțin adâncă, de 20—25 cm, ieșită cu 10—15 cm în raport cu elevația, marcată de un strat îngroșat de mortar. Spre exterior, pe fața de sud a zidului, fundația lipsește, cărămizile fiind așezate pe un strat de mortar întins direct pe pământ. O particularitate a construcției este modul de dispunere a cărămizilor, în trei șiruri alăturate. Diferențele de nivel între diferitele puncte ale fundației sau părții inferioare a zidului, diferențele de consistență a soluului, deficiențele manifestate în tehnica de construcție, au provocat ieșirea din verticală a zidurilor, destul de pronunțată pe latura de sud, unde zidul este înclinat spre interior, desprinderi longitudinale, precum și numeroase fisuri, cele mai pronunțate, transversale, în zona unghiului dintre pereții de sud și de vest. Toate acestea au provocat foarte probabil și năruirea construcției, care — după grosimea mică a depunerilor — nu pare a fi avut o existență prea îndelungată.

În privința planului construcției precizările sunt îngreuiate de faptul că extremitatea nordică depășește spațiul accesibil cercetărilor. De remarcă că laturile de sud și de vest nu sunt perpendiculare, ci se îmbină într-un unghi obtuz. Partea de est a zidului dinspre sud a fost demantelată până aproape de bază, pe o lungime de peste 1,90 m; aici se mai păstrează numai resturi ale fundației sau primei asize de cărămidă, colțul de sud-est fiind complet distrus. În S.V. nu au fost găsite resturi ale

Fig. 2. Valea Mănăstirii, Planul S.I., S.IV, S.IV a, S.V, S.V a — 1989.

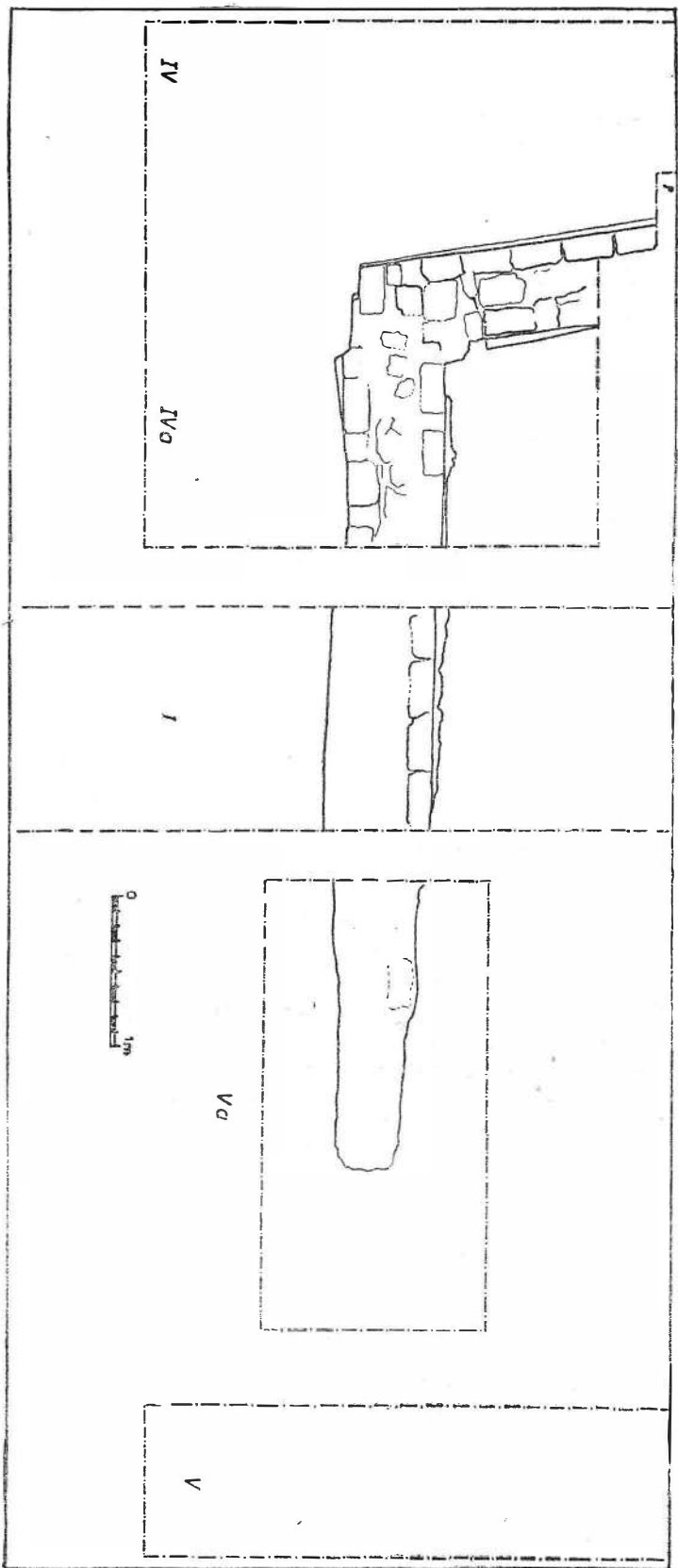

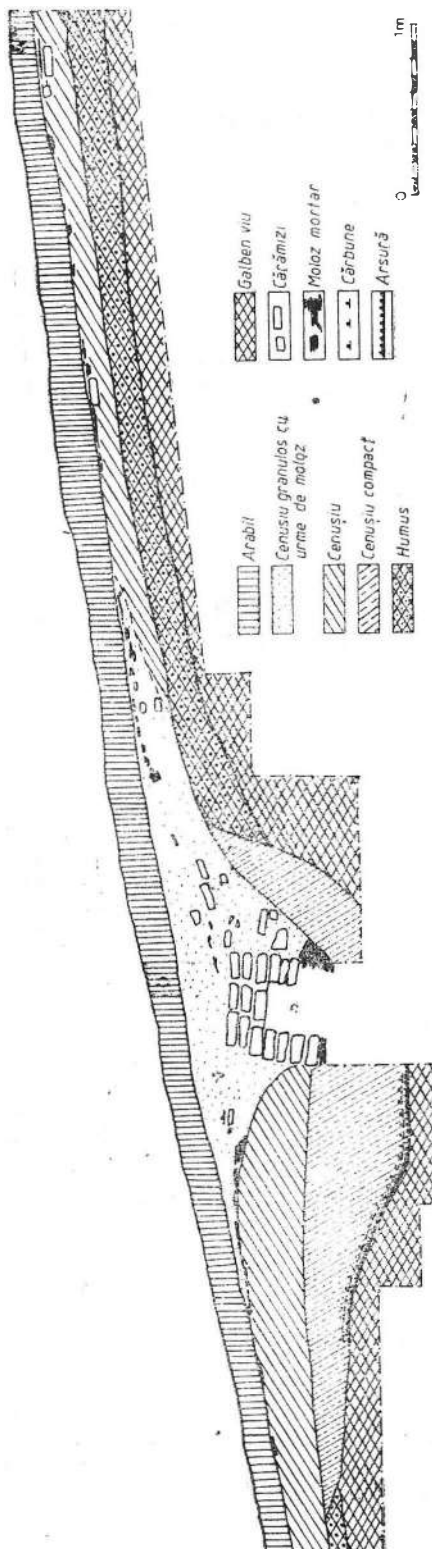
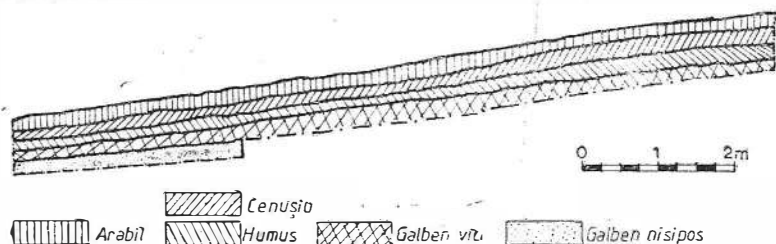

Fig. 3. Valea Mândăstirii. Profilul vestic al S.I. — 1989.

zidului. Stratul de pământ purtat amestecat cu spărturi de rocă sau adâncitura umplută cu pământ cu urme de moloz vizibilă în partea de sud a secțiunii, în dreptul zidului, pot fi puse în legătură cu demantelarea părții de sud-est a construcției, a cărei limită se va fi aflat în imediata apropiere spre vest. Resturile păstrate arată că dimensiunile construcției erau —

s II, profil vestic



s. III, profil vestic

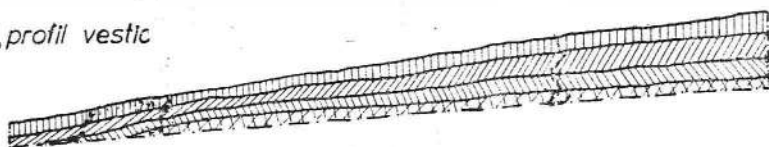

Fig. 4. Valea Mănăstirii. Profilul vestic al S. II și profilul vestic al S. III — 1989.

pe latura sudică — de peste 6,20 m; în direcția nord-sud ea depășea în orice caz cei 6 m dintre zid și limita nordică a săpăturii. Trebuie remarcată lipsa în zona cercetată a urmelor unei pardoseli, precum și a unor ziduri despărțitoare. S-ar putea avea în vedere posibilitatea unei podele de lemn și a unor pereți ușori din același material, care să nu fi lăsat, urme. De semnalat descoperirea câtorva olane fragmentare, ușor curbate, având lățimea de 16 cm și grosimea de 2—2,3 cm, cu o compoziție asemănătoare cu a cărămizilor folosite în zidărie, conținând mici pietricele și nisip ca degresant.

Materialul arheologic — lăsând la o parte fragmentele ceramice târzii, multe caracteristice producției olarilor din Glogova apropiată, antrenate în stratul arabil — prezintă un deosebit interes. Descoperite în depunerile nu prea groase corespunzătoare perioadei de existență a construcției și anterioare distrugerii acesteia, aflate în parte sub stratul cu resturi de demantelare, în cantitate mai mare în apropierea zidurilor, mai ales în colțul de sud-vest și la nord de zidul sudic, materialele arheologice sunt unitare și se încadrează cronologic în plin secol al XIV-lea. Ele își găsesc analogii în materiale contemporane de la Curtea de Argeș, Vodița, Basarabi-Dolj, Zimnicea, Rm. Vâlcea etc.⁴.

⁴ Oalele cu buza îngroșată, cu secțiunea triunghiulară, precum și strachina smălțuită, își găsesc analogii în materiale de la mijlocul și din a doua jumătate a sec. XIV de la Curtea de Argeș (N. Constantinescu), *Curtea de Argeș, 1200—1400. Asupra începuturilor Țării Românești*, București, 1984, p. 122—140, fig. 52, 53, 54, 55, 56/1, 5, 6, 66/2), Vodița (Gh. I. Cantacuzino), *Cercetări arheologice, Muzeul Național de Istorie*, 3, 1979, p. 439—448, fig. 1/1—19), Basarabi-Calafat (Elena Busuioc și D. Vâlceanu, *SCIVA*, 27, 1976, 4, p. 495—526, fig. 1/3, 7; 2/1, 3, 8, 9; 3/1; 10/2), Râmnicu Vâlcea (Elena Busuioc, *SCIVA*, 39, 1988, 2, p. 126—134, fig. 3/1—4, 6/4).

Cele mai numeroase materiale sunt fragmentele ceramice, în rândul cărora predomină în mod covârșitor cele provenind din vase de uz comun, nesmălțuite. Unele sunt confectionate dintr-o pastă mai aspră, cenușiu-castanie, altele au o culoare cărămizie, întâlnindu-se și fragmente cărămizii care în spărtură sunt negre-cenușii. Multe fragmente prezintă urme de ardere secundară.

s. IV, profil vestic

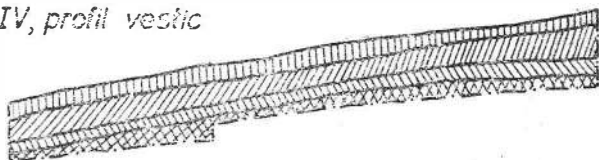
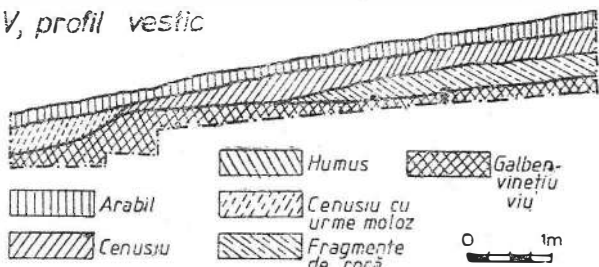

Fig. 5. Valea Mănăstirii.
Profilul vestic al S. IV și
profilul vestic al S.V. —
1989.

s. V, profil vestic



Din punct de vedere al formelor, predomină cantitativ borcanele, cu corpul ușor bombat și buza evazată. S-a putut întregi un borcan cu pereții relativ subțiri, înalt de 23,6 cm, cu diametrul maxim de 21 cm, diametrul la bază 11 cm și la gură de circa 19 cm. Buza evazată, ușor îngroșată spre exterior, prezintă o mică șanțuire în partea interioară. Dintre numeroasele fragmente provenind de la buza unor borcane, multe au forma cunoscută sub numele de buză „cu streășină” sau „cu guler”, îngroșată spre exterior, cu secțiunea triunghiulară, foarte pronunțată, și diferite variante ale acesteia, cu profilatura mai bogată, având partea îngroșată trasă în jos, sau în alte cazuri îngroșată spre exterior, cu partea superioară dreaptă, puțin trasă spre interior, unde prezintă și o ușoară șanțuire. Alte fragmente au buza evazată, simplă sau ușor îngroșată. Oalele sunt mai puțin numeroase, prezența lor fiind marcată de câteva fragmente de toarte. S-a descoperit și un fragment de gât de urcior cu toartă, din pastă cărămizie, și un fragment de la fundul unei cănițe de dimensiuni mici. Parțial întregibil este fragmentul unui castron cu diametrul de 17 cm și înălțimea de 8,2 cm, de formă tronconică, cu buza evazată, având marginea profilată a fundului decorată cu incizii adânci și late, dispuse oblic.

Decorul ceramicii nesmălțuite constă în general din incizii dispuse în benzi orizontale de câte 3—4 linii, într-un caz întâlnindu-se două linii vălurite, din brăuri crestate sau alveolate, dispuse deasupra liniei diametrului maxim, uneori încadrate de benzi incizate și destul de frecvent din adâncituri succesive de formă triunghiulară sau dreptunghiulară realizate cu

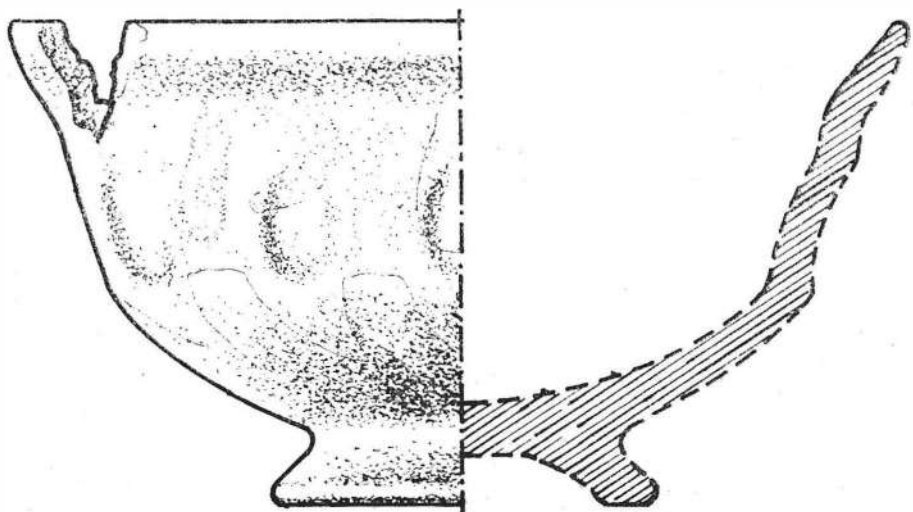
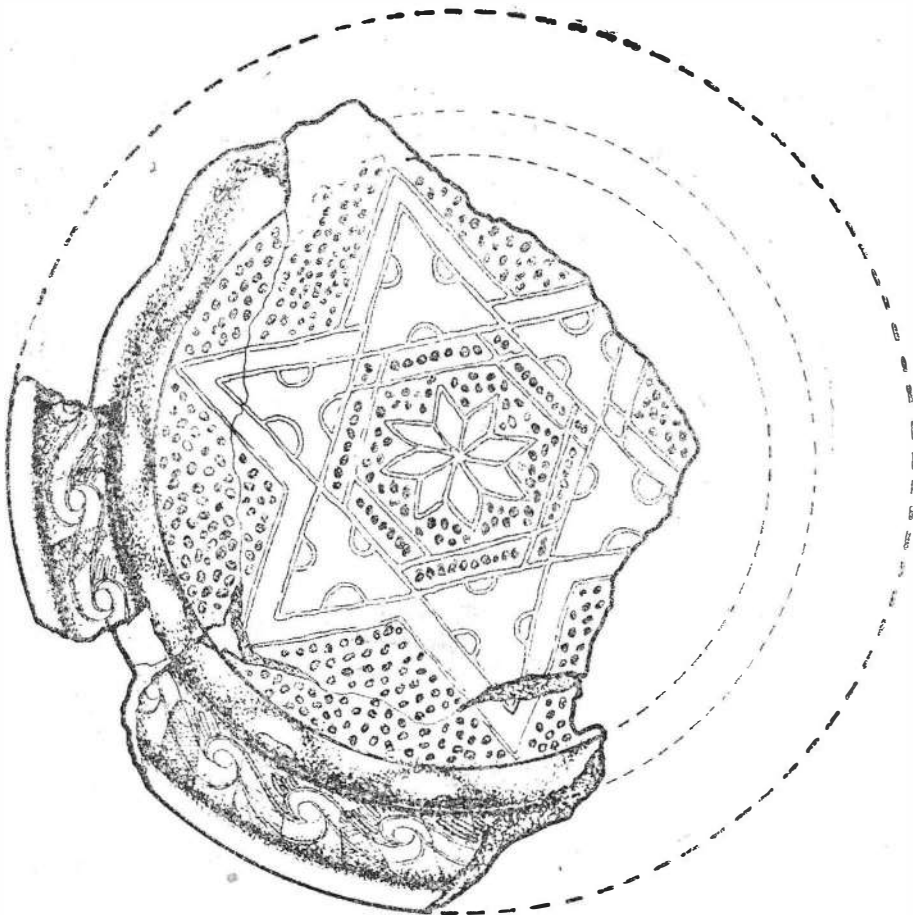

Fig. 6. Valea Mănăstirii. Vas smălțuit.

pieptenele sau cu alte instrumente, dispuse câteodată în benzi de 3—4 șiruri. Într-un caz este reprezentat și decorul realizat prin mici pastile aplicate. Un fragment de la buza unei oale sau căni este decorat cu dungi verticale de culoare roșie, distanțate la circa 1,5 cm.

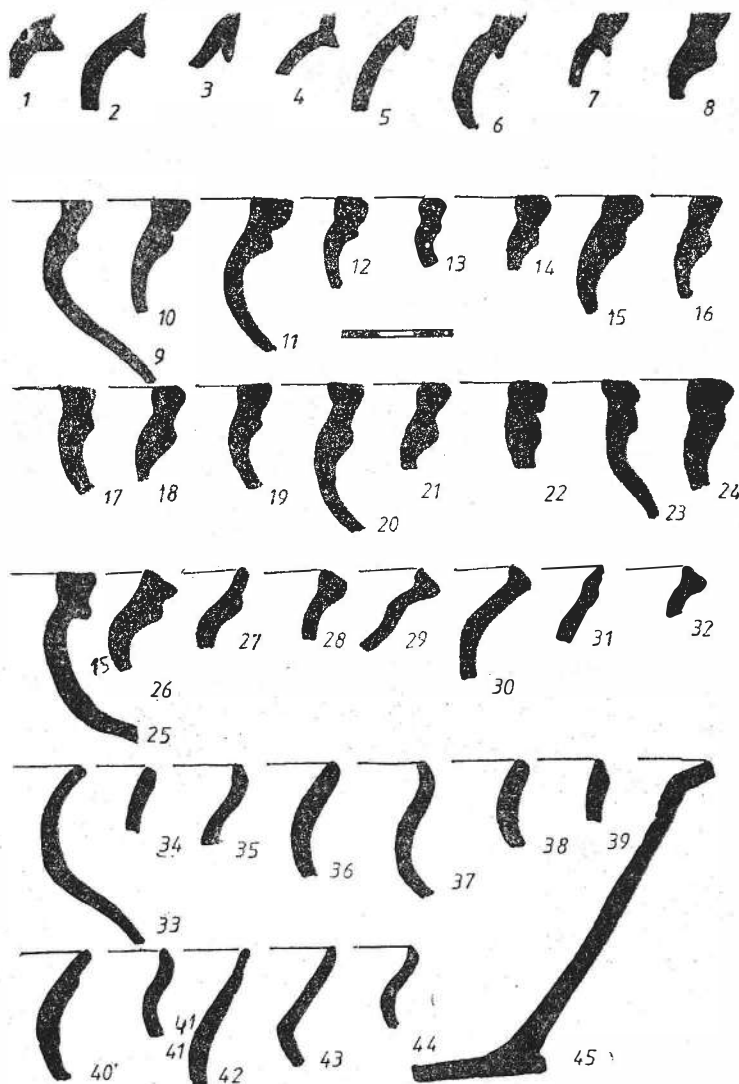

Fig. 7. Valea Mănăstirii. Profile ale unor fragmente ceramice nsmălțuite.

Ceramica smălțuită este mai rară. Din această categorie fac parte două fragmente decorate în tehnica sgraffito, pe fond gălbui, cu dungi castanii și verzi, având motive geometrice. S-au descoperit de asemenea fragmentele unei străchini întregibile, de dimensiuni mici, cu diametrul de 14 cm și înălțimea de 7,5 cm. Cu piciorul inelar, are partea inferioară

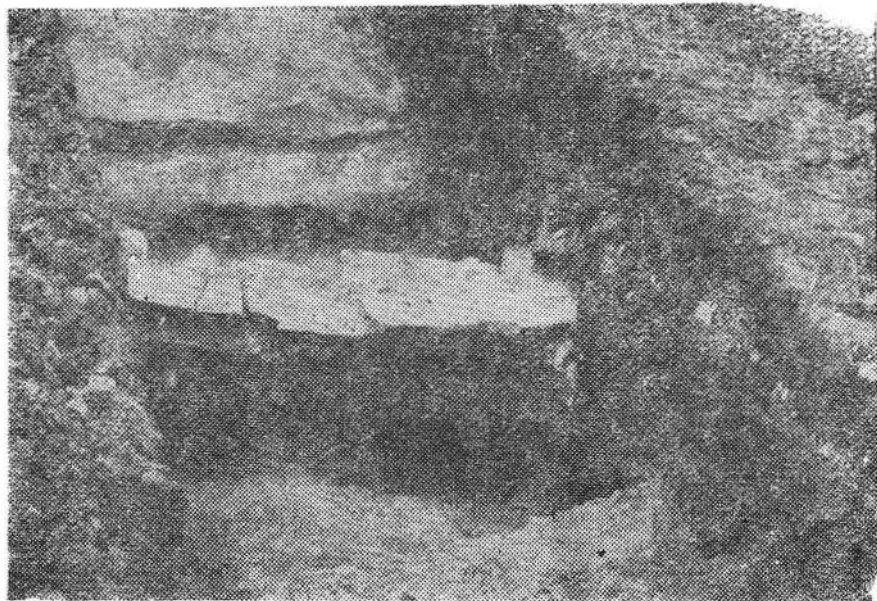

Fig. 8. Valea Mănăstirii. S.I. Resturile zidului sudic al construcției și profilul vestic al secțiunii, vedere dinspre nord.

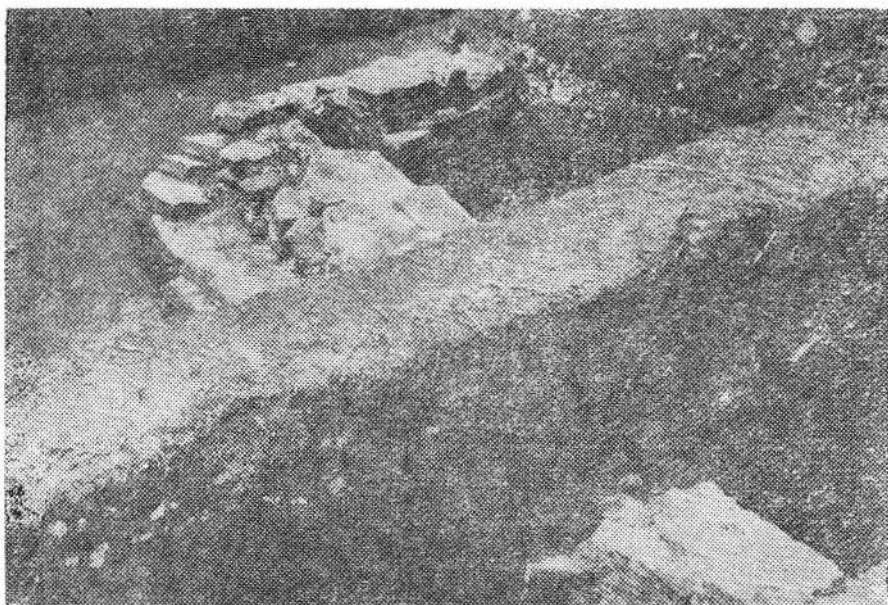

Fig. 9. Valea Mănăstirii. Colțul de sud-vest al construcției, în S.I și S.IV a, vedere dinspre sud-est.

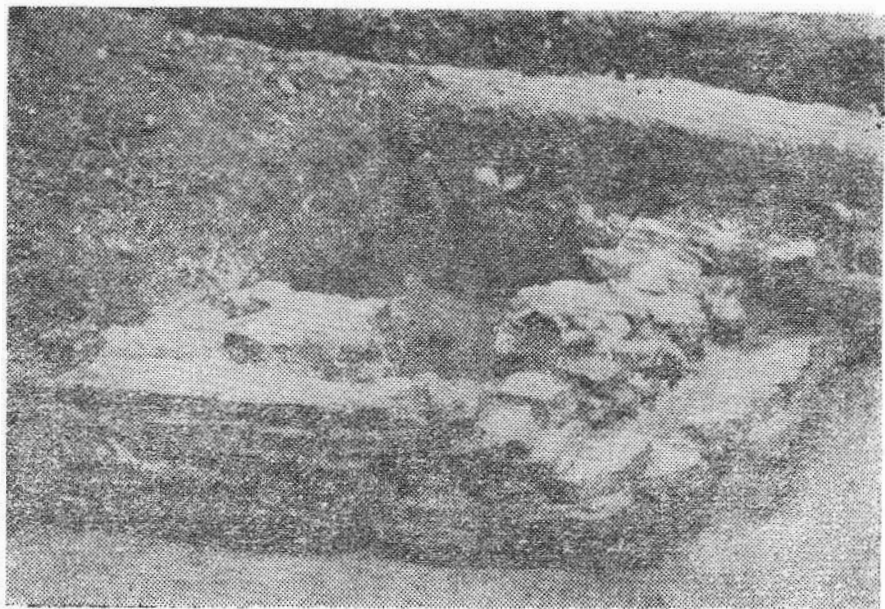

Fig. 10. Valea Mănăstirii. Colțul de sud-vest al construcției, în S. IV a, vedere dinspre sud-vest.

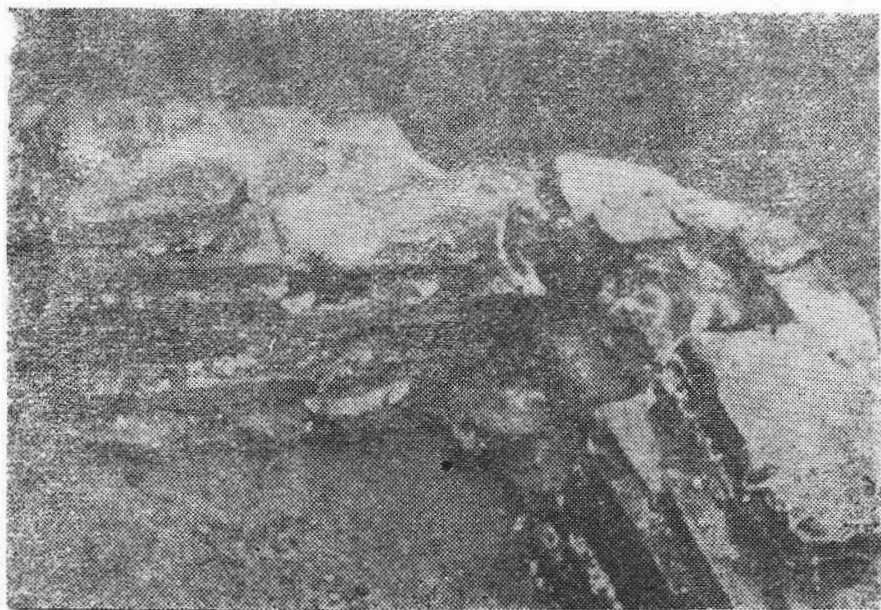

Fig. 11: Valea Mănăstirii. Colțul de sud-vest al construcției în interior, vedere dinspre nord.

ușor curbată, marginea dreaptă, aproape verticală, cu adâncituri realizate cu degetul, buza rășfrântă în afară, ușor arcuită în sus. Este smălțuită în interior și în partea superioară la exterior, unde pe fondul gălbui se află dungi de culoare verzuie sau castanie. Decorul sgraffitat din interior constă într-un motiv stelar cu șase raze, cu o rozetă în interior. Spațiul dintre raze și margine, precum și partea centrală, sunt acoperite cu puncte, iar pe buză au fost realizate motive meandrice. Fondul este gălbui, cu motive de culoare verzuie și castanie.

Între obiectele de metal descoperite se numără câteva cuie de fier, cu lungimi între 5—10 cm, precum și o lamă de cuțit fragmentară de dimensiuni mici. De remarcat un fragment de cărămidă având o inscripție incizată înainte de ardere. Fragmentul, cu grosimea și compoziția asemănătoare celorlalte cărămizi folosite în construcție, provine din colțul din stânga jos, are lungimea de 14 cm și lățimea de circa 13 cm. Se mai pot distinge patru slove — ш, ѣ, н urmate de o slovă parțial deteriorată care poate fi к sau ѣ.

O foarte mare importanță prezintă o descoperire numismatică, o monedă găsită în S.I., în interiorul construcției, la circa 20 cm de zidul sudic, dedesubtul resturilor provenite de la distrugerea acestuia, în nivelul corespunzător folosirii sale, laolaltă cu mai multe fragmente ceramice. Este o monedă de la domnul Țării Românești Vladislav I (Vlaicu), un ducat de argint, cu diametrul de 19 mm și greutatea de 1,10 g. Apartține tipului I de emisiuni ale acestui voievod — cu acvila conturnată, cu legenda slavonă, pe revers, în câmpul stâng (heraldic), aflându-se, în partea superioară, o stea cu șase raze⁵. Bătut la începutul domniei lui Vlaicu Vodă (1364—1377), acest tip constituie cea mai veche emisiune monetară a Țării Românești. Moneda reprezintă cea mai nordică descoperire din Oltenia a monedelor emise de acest domn, importantă prin raritatea ei și prin datele pe care le poate aduce privind cunoașterea relațiilor economice din această parte a țării.

Vestigiile descoperite prin sondajele arheologice de la Valea Mănăstirii au o importanță deosebită și se remarcă prin ineditul lor. Resturile de ziduri descoperite prin săpături, urmele de zidărie găsite la sud-vest de biserică și în alte puncte, marea răspândire a fragmentelor de cărămizi, precum și urmele de tencuială zugrăvită găsite, conform unor mărturii⁶, cu multă vreme în urmă, pe locul bisericii de lemn, indică existența unui ansamblu arhitectural cuprinzând mai multe construcții de zid, care datează, după cum o dovedesc cu certitudine materialele arheologice, din secolul al XIV-lea. Asupra semnificației acestui ansamblu — care poate să fi fost fie mănăstire, fie curte boierească, limitarea din motive obiective a extinderii cercetărilor lasă încă elemente neelucidate.

Presupunerea existenței aici a unei mănăstiri se poate sprijini pe tradiția locală și pe însăși denumirea localității. Cea mai veche atestare documentară cunoscută a satului este cuprinsă în hrisovul dat de Radu

⁵ Gh.I. Cantacuzino, Cercetări numismatice, Muzeul Național de Istorie, 6, 1990, p. 104—105.

⁶ După relatarea învățătorului pensionar Mărășescu, fratele acestuia, fost preot paroh la biserica din Valea Mănăstirii, a găsit cu decenii în urmă, pe locul bisericii de lemn, resturi de tencuială zugrăvită.



Fig. 12. Valea Mănăstirii. Vedere dinspre sud a sondajelor din 1989. În plan îndepărtat în dreapta — biserica de lemn.



Fig. 13. Valea Mănăstirii. Monedă de la Vladislav I.

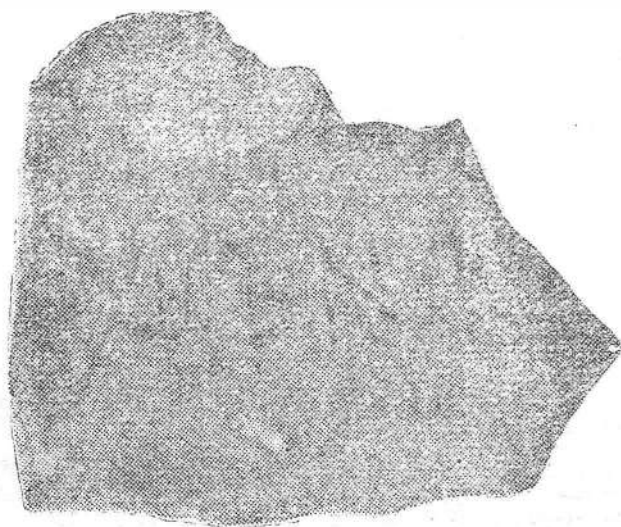

Fig. 14. Valea Mănăstirii. Fragment de cărămidă cu inscripție.

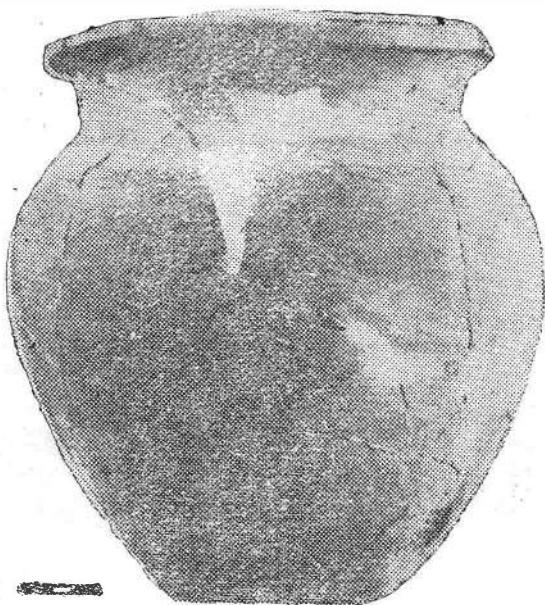

Fig. 15. Valea Mănăstirii. Vas nesmălțuit.

Paisie de la 10 mai 1537⁷ lui Drăghici, înfrăţit apoi pentru toate averile cu Stanciul, „ca să-i fie din Bălăceşti şi din Glogova şi din Mănăstirea (wt monastir), căci îi sunt lui Drăghici vechi şi drepte ocine şi dedine”. Numele satului, sub forma Monaster, apare pe hărţi din secolul al XVIII-lea⁸. Prezenţa toponimului Mănăstirea, în sec. XVI şi ulterior, îndreptăţeşte presupunerea existenţei aici a unui aşezământ monastic a cărui menţiune documentară nu este cunoscută şi a cărui existenţă a fost de relativ scurtă durată, în secolul XVI rămânând numai amintirea sa păstrată în acest toponim.

Se poate face, cu precauţia unei ipoteze, sugerată de tradiţia păstrată în sec. XVIII şi XIX⁹, o legătură între vestigiile de la Valea Mănăstirii şi ctitoriile cuviosului Nicodim, cel care a organizat viaţa monahală din Țara Românească a secolului al XVI-lea şi care, conform acestei tradiţii, plecând de la Vodiţa în căutarea locului pentru aşezarea unei noi mănăstiri, care avea să fie Tismana, a poposit în mai multe locuri şi întâi pe Motru¹⁰.

Descoperirile arheologice de la Valea Mănăstirii prezintă un interes aparte. Ele adaugă încă un monument puţinelor ansambluri arhitecturale de zid cunoscute din perioada respectivă, numărat între cele mai vechi construcţii de acest fel din Țara Românească. Tehnica de construcţie are un caracter de excepţie, cum o are şi folosirea exclusivă a cărămizii la acea dată. Vestigiile de pe Valea Motrului au astfel o importanţă deosebită pentru mai buna cunoaştere a civilizaţiei medievale româneşti.

⁷ DRH, B, Țara Românească, IV, Bucureşti, 1981, nr. 35.

⁸ Harta *Tabula Valachiae Cisalutanae* de Friedrich Schwantz, din anul 1723 — Acad. Rom., Hărţi, D, V, 36, E sau harta austriacă din 1790—1791 a lui Chr. Specht—Acad. Rom., Hărţi, D, XXVII, 6.

⁹ Tradiţia a fost consemnată în sec. XVIII în *Slujba osebită a Sfântului Prea Cuviosului Părintelui nostru Nicodim Sfinţitul*, tipărită la Episcopia Râmnicului în anul 1767 de popa Constantin tipograf (vezi E. Lăzărescu, *Romanoslavica*, 11, Istorie, 1965, p. 239) şi dezvoltată în 1839 de Ştefan Ieromonahul, (*Viaţa Prea Cuviosului Nicodim Sfinţitul*, de ieromonahul şi duhovnicul Ştefan de la Tismana, editată de Iosif Bobulescu, Episcopul Râmnicului, Bucureşti, 1883, 82 p).

¹⁰ Conform tradiţiei consemnată de Ştefan Ieromonahul, Cuviosul Nicodim şi fraţii săi, plecaţi de la Vodiţa în căutarea locului pentru aşezarea unei noi mănăstiri, au poposit pe Motru, unde avea să fie întemeiată mănăstirea Gura Motrului. „Pomenirea” din „Slujba osebită”, în 1767, o socoteşte ca fiind prima ctitorie a lui Nicodim: „Întău pe apa Motrului, unde acum iaste zidită mănăstirea ce se numeşte Motru; făcut-au şi mănăstirea de la Vodiţa” (E. Lăzărescu, *op. cit.*, p. 270, nota 5). Încă din sec. XVII, în 1657, Paul de Alep arăta, folosind poate tot tradiţia care se păstra la Tismana: „Se ştie că această mănăstire este mai veche decât cea a Tismanei, căci Sfântul Nicodim a fost primul om care a venit să locuiască aici, într-o cuvioasă sihăstrie, şi care a început ridicarea bisericii”. (*Călători străini despre Țările Române*, VI, Bucureşti, 1976, p. 206). Documentele arată la Gura Motrului ca prim ctitor, înaintea refacerii bisericii în 1653 de către Preda Brâncoveanu, pe Harvat logofătul, care a început să o ridice în al doilea deceniu al sec. XVI (document din 13 ianuarie 1519, DRH, B, II, Bucureşti, 1972, nr. 176), iar sondajele arheologice efectuate în 1957 pe locul unde după tradiţie s-ar fi aflat ziduri ale vechii mănăstiri au dus numai la descoperirea unor fundaţii datând din a doua jumătate a sec. XVIII — încep. sec. XIX (D.V. Rosetti, *Materiale*, 8, 1962, p. 107—109). Nu trebuie exclusă posibilitatea apariţiei, în sec. XVII, a unei confuzii între cunoscuta mănăstire de la Gura Motrului şi cea de mult dispărută, care lăsase numai numele satului aflat tot pe Motru, cu peste 50 km mai sus, tradiţia putând astfel păstra amintirea unei realităţi vădită poate de vestigiile descoperite în 1989.

DES VESTIGES MÉDIÉVAUX À VALEA MĂNĂSTIRII

RÉSUMÉ

Les vestiges d'un ensemble architectural médiéval ont été découvertes par les fouilles archéologiques effectuées en 1989 à Valea Mănăstirii (commune de Cătunele, département de Gorj). On a mis partiellement à jour les restes, en grande partie détruites, d'une construction dont la longueur dépassait 6 m, aux murs en brique épais de 0,65—0,70 m. À proximité des murs, dans une couche correspondant à l'utilisation du bâtiment, au-dessous des débris provenant de sa destruction, on a découvert de nombreux fragments céramiques caractéristiques pour le XIV^e siècle, y compris un pot et une écuelle émaillée, et aussi une monnaie émise au début du règne de Vladislav I^{er}, prince de la Valachie (1364—1377). La construction faisait partie d'un ensemble qui pourrait être un monastère, tenant compte de la tradition locale et du nom de la localité dans les documents à partir de 1537.

EXPLICATION DES FIGURES

- Fig. 1. Valea Mănăstirii. Plan d'ensemble des sondages archéologiques — 1989.
 Fig. 2. Valea Mănăstirii. Plan des sondages S.I, S. IV, S. IV a, S. V, S. V a — 1989.
 Fig. 3. Valea Mănăstirii. Coupe stratigraphique de la paroi Ouest du sondage I — 1989.
 Fig. 4. Valea Mănăstirii. Coupes stratigraphiques de la paroi Ouest des sondages II et III — 1989.
 Fig. 5. Valea Mănăstirii. Coupes stratigraphiques de la paroi Ouest des sondages IV et V — 1989.
 Fig. 6. Valea Mănăstirii. Ecuelle émaillée.
 Fig. 7. Valea Mănăstirii. Profils des fragments céramiques.
 Fig. 8. Valea Mănăstirii. S. I. Les restes du mur Sud de la construction et la paroi Ouest du sondage I.
 Fig. 9. Valea Mănăstirii. Partie Sud-Ouest de la construction, vue de Sud-Est.
 Fig. 10. Valea Mănăstirii. Partie Sud-Ouest de la construction, vue de Sud-Ouest.
 Fig. 11. Valea Mănăstirii. Coin Sud-Ouest de la construction, à l'intérieur.
 Fig. 12. Valea Mănăstirii. Vue des fouilles de 1989. En arrière-plan à droite, l'église en bois.
 Fig. 13. Valea Mănăstirii. Monnaie émise par Vladislav I^{er},
 Fig. 14. Valea Mănăstirii. Fragment de brique avec inscription.
 Fig. 15. Valea Mănăstirii. Pot découvert en 1989.

DIN NOU DESPRE ISTORIA ROMÂNIEI DIN JURUL ANULUI „O MIE” *

de ȘTEFAN OLTEANU

Coloanele revistei SCIVA, nr. 3—4/1991 publică un substanțial material semnat de R. Popa consacrat „criticii” unor lucrări de istorie românească de la cumpăna dintre cele două milenii ale e.n., apărute cu un deceniu și mai bine în urmă, prin care se încearcă, potrivit semnataru lui materialului în cauză: „îndreptarea, cu foarte mare și regretabilă întârziere, a unei situații cu totul anormale” (p. 155). Materialul în cauză este precedat de un scurt text din partea directorului Institutului de Arheologie, redactor șef al revistei SCIVA, prin care se anunță intenția de a deschide „revista noastră acelor studii care să indice, *sine ira nec studio*, părțile caduce sau discutabile ale acelei istoriografii, pe de o parte pentru a circumscrie cu detașare lucrările care au fost voluntar sau involuntar, vinovat sau nevinovat, atinse de morbul ideologiei, pe de alta pentru a atrage atenția asupra acelor zone din câmpul istoriei rămase din aceste motive neacoperite sau deficitare documentar”.

Din păcate, bunele intenții ale redacției revistei sunt compromise de textul lui R.P. care, printr-un exces de ură și părtinire, denigrează pe mulți membri ai obștei istorico-arheologice care s-au ocupat cu cercetarea unor aspecte ale evoluției societății românești din ultimele 2—3 secole ale mileniului I e.n. În „criticarea” opiniilor unor cercetători cu mare experiență și cu remarcabile rezultate în studierea problemelor fundamentale ale societății românești din perioada menționată, R.P., sfidând regulile unei critici științifice decente, etichetează pe autorii studiilor „analizate” în materialul amintit, cu epitete și expresii, precum: polihistori, mistificatori, extravaganti, inflație de platitudini etc., fapte care-l plasează pe R.P. în afara disciplinei căreia pretinde că-i aparține, asemenea comportament fiind incompatibil cu atitudinea și poziția omului de știință față de opiniile științifice ale colegilor săi de breaslă.

Întrebarea care se pune încă de la început este aceea a mobilului care l-a făcut pe R.P. să procedeze la un asemenea virulent atac „critic”. Explicația că până la revoluția din decembrie 1989 n-ar fi avut posibilitatea s-o facă, pentru că nu i s-ar fi publicat un asemenea material „critic”, este contrazisă de faptul că R.P. a fost un privilegiat al regimului trecut, de pe urma căruia a beneficiat din plin. Dovezile concrete pe care le vom prezenta în textul de față demonstrează cu toată tăria că altul este mobilul

* Publicăm, conform dreptului la replică, în cadrul aceleiași rubrici a revistei noastre, articolul domnului Ștefan Olteanu redactat înainte de dispariția lui Radu Popa. Rubrica este deschisă în continuare punctelor de vedere critice asupra arheologiei și istoriografiei perioadei antice a istoriei României din timpul dictaturii comuniste. REDACȚIA.

atitudinii „critice” a lui R.P., anume negarea apartenenței românești a fortificațiilor, în special a celor de pe teritoriul Transilvaniei, din perioada secolelor VIII—X, puse în evidență de atâtea și atâtea descoperiri arheologice și chiar izvoare scrise publicate de autorii studiilor care fac obiectul „criticii” lui R.P. Ne propunem să analizăm, în continuare, opiniile lui R.P. prezentate în materialul publicat în SCIVA, referitoare la societatea românească de la finele mileniului I e.n., reflectată în studiile incriminate, atât sub raport metodologic, cât și din punctul de vedere al conținutului lor științific.

Conștient că ar putea fi acuzat de aprecierile formulate în *Tratatul de istorie militară*, vol. I, București, 1984, unde R.P. este autorul unor substanțiale capitole, el încearcă o totală disculpare față de propriul său text din tratatul amintit pentru care și-a pus semnătura și a fost copios remunerat, acuzând în primele pagini ale materialului din SCIVA, de modificare a textului inițial, pe membrii „comisiei de coordonare” a *Istoriei Militare*, numindu-l, în mod special, pe Acad. prof. Ștefan Pascu căruia îi „revine meritul principal al operei” (p. 155, nota 3); „suntem în drept să ne declinăm — arată R.P. — orice legătură cu paginile tipărite și atribuite nouă” (p. 155). „Textul tipărit <de R.P.> este atât de diferit de manuscrisul a cărui copie o păstrez și atât de deosebit ca mod de abordare a subiectelor, încât ar putea fi contestat în ansamblu considerând drept fals grosolan folosirea semnăturii” (p. 156).

Așadar R.P. își declină orice legătură cu ideile din textul pentru care semnează în paginile *Istoriei Militare*; că deci textul respectiv a fost elaborat de unul dintre membrii „comisiei de coordonare”, care i-a modificat textul inițial.

Curiozitatea de a cunoaște adevărul în această privință ne-a determinat să comparăm textul din *Istoria Militară* semnat de R.P., cu textele publicate în studiile anterioare de către același R.P. (*Premisele cristalizării vieții statale românești*, în *Constituirea statelor feudale românești*, București 1980; *Les recherches archéologiques dans le problème de la formation des états médiévaux roumains*, în *Revue Roumaine d'Histoire*, 1973, 1) și iată că se constată o asemănare deplină, atât ca teze susținute, cât și ca unele expresii și formulări, între opiniile din studiile anterioare și cele din *Istoria Militară*, cel puțin într-unul din contribuțiile sale la această lucrare, anume cel referitor la sistemul fortificațiilor în secolele VIII—XIII :

Construirea statelor feudale românești, București, 1980, p. 37 și următoarele

„În stadiul actual al cercetării se cunosc două tipuri de fortificații: primul este reprezentat de cetățile mari de pământ cu palisade situate în zonele de câmpie sau în regiunile mai ușor accesibile, având trăsături de fortificații colective datorită dimensiunilor lor și prezentând analogii cu cetățile de pământ din secolele VIII—X din teritoriile învecinate”.

Istoria Militară, I, București 1984, p. 261

„...fortificațiile din această perioadă pot fi grupate în două tipuri principale: cetăți de pământ situate în cele mai variate forme de relief — câmpie, podișuri, dealuri cu pante abrupte și greu accesibile — destinate apărării unor colectivități relativ importante. Elementele de fortificații constau, ca și la obiectivele similare cunoscute din perioadele anterioare, din valuri, șanțuri și palisade”.

„Al doilea tip de fortificații are caracterul de reședințe întărite, de dimensiuni mici sau relativ mici aparținând deci unei singure familii.

...Multe dintre aceste reședințe fortificate au constituit ulterior nucleul unor cetăți medievale de piatră.

Raportul dintre aceste două categorii de fortificații nu este încă lămurit întru totul, dar din punct de vedere tipologic, este sigur că reședințele fortificate reflectă, prin caracterul lor familial, o etapă mai nouă de dezvoltare a societății românești”.

„Al doilea tip de fortificații este reprezentat de reședințele întărite care aveau dimensiuni mult mai reduse și erau menite să protejeze familiile unor conducători politici și militari”

„...Progresele obținute în dezvoltarea societății românești în secolele de care ne ocupăm aici, vor face posibilă tranziția către realizarea unor fortificații de zid, înălțate din piatră”.

„...din îmbinarea lor vor rezulta, de-a lungul secolelor, interesante forme hibride, greu de clasificat într-o categorie sau alta...”.

Revue Roumaine d'Histoire, 1973, 1,
p. 44—45

„Păciul lui Soare...forteresse byzantine construite à la fin du X siècle sur un îlot du Danube”.

Istoria Militară. p. 261

„...cetatea de la Păciul lui Soare, înălțată de către bizantini, azi pe o insulă a Dunării”.

Revue Roumaine d'Histoire, p. 47

Istoria Militară p. 265.

„Dabăca, situé dans la proximité immédiate de la vallée du Petit Someș...”

„...Dăbăca — la forteresse en terre et en bois ou bien celle en pierre comptant plusieurs phases de construction et de reconstruction”

„Situată pe o terasă ce străjuie Valca Râului Lonea, afluent al Someșului Mic...”

„...Cetatea Dăbăca a avut o existență îndelungată, din sec. al IX-lea până în cel de al XV-lea, suferind repetate distrugerii, refaceri și transformări”.

Pentru asemănare până la identitate a textelor, mai consemnăm ca date și rol și în cazul fortificațiilor de la Alba Iulia (p. 46—47, din *Revue Roumaine d'Histoire* și p. 265 din *Istoria Militară*), Biharea (p. 46 și respectiv, 264, 266); Slon (p. 45 și 268); Fundu Herții (p. 48 și 263) etc.

Comparațiile de mai sus subliniază cu claritate că textul din *Istoria Militară*, vol. I, semnat de R.P. reproduce ideile principale (tipuri de fortificații, apartenență, date etc.) cu expresii și formulări uneori identice, preluate din studiile anterioare citate mai sus, ale lui R.P.; că deci acuzațiile aduse „comisiei de coordonare” (respectiv prof. Șt. Pascu), de modificare a textului inițial, fapt care i-ar justifica, chipurile, „orice legătură cu paginile tipărite și atribuite nouă”, „...considerând drept fals grosolan folosirea semnăturii” sunt iresponsabile, evidențiind lășitatea lui R.P. în susținerea propriilor aprecieri.

Trecând acum la abordarea unor probleme metodologice din lucrarea mea (*Societatea românească la cumpăna de mileniu (secolele VIII—XI)*, București, 1983), „criticate” de R.P., uimește acuzația privind utilizarea surselor de informare, anume că am citat, numeroase rapoarte prezentate pe la diferite sesiuni, dar care n-au fost publicate... alături de informații verbale cu caracter personal” (p. 184, nota 128); consider că acesta este modul corect, cinstit în cercetarea științifică și nu însușirea unor idei vehiculate în diferite împrejurări de diferiți colegi, care, pentru că nu sunt publicate, cum pretinde R.P., pot fi preluate ca idei proprii (poate că R.P. practică acest sistem!).

Într-un fel asemănător se pune și problema citării ideilor și opiniilor unor personalități din domenii apropiate științei istorice. Mi se reproșează

că l-am citat pe K. Marx și pe Fr. Engels în lucrarea mea de mai multe ori, fără ca R.P. să specifice în ce împrejurări am citat opiniile celor mai sus amintiți. Orice cercetător de bună credință trebuie să facă distincție în utilizarea unor opinii, între sistemul contemporan filosofico-social afirmat și aprecierile privind anumite fenomene, evenimente din trecutul istoric al unui popor. Cercetătorul este obligat să cunoască asemenea aprecieri, să le respingă sau, din contră, să le însușească dacă consideră de cuviință. Cum am putea trece peste observațiile care privesc direct istoria țărilor noastre medievale, indiferent de cine le formulează. Iată, de pildă, aprecierea lui K. Marx relativă la caracterul obștii sătești de la noi citată în lucrarea mea: „Așa stăteau lucrurile în provinciile românești. Modul lor de producție era bazat pe proprietatea comună, dar nu proprietatea comună în forma ei slavă”; a eluda asemenea aprecieri care incită la comentarii, numai din considerentul că autorul ei este teoreticianul unui sistem social-economic și politic falimentar înseamnă a fi acuzat pe bună dreptate de ignoranță.

De altfel, este cunoscut faptul că numeroși istorici de prestigiu occidentali acordă atenția cuvenită unor probleme de istorie din opera lui Marx și Engels; aș pomeni numele unora dintre istoricii francezi de renume, precum G. Duby, J. Le Goff, Fr. Furet etc. și studiile lor cu aprecieri asupra unor aspecte din opera istorică a lui Marx și Engels¹. În acest spirit s-au comportat și medievisti români de prestigiu precum Matei Cazacu și Vlad Georgescu care au comentat pozitiv timp de 30' lucrarea mea în emisiunea „Actualitatea românească” din 11 ianuarie 1984, a postului de radio „Europa Liberă”, fără reproșul pe care R.P. îl face astăzi după aproape un deceniu de la apariția cărții.

Cel puțin curios mi se pare și „principiul metodologic” susținut de R.P. că mi-am bazat unele afirmații pe rezultatele „imprecise și echi-voce” ale cercetărilor arheologice de la Slon obținute de Maria Comșa. După cum se cunoaște, colega noastră Maria Comșa, unul dintre cercetătorii de marcă ai arheologiei medievale românești, a obținut rezultate remarcabile în urma investigației de la Slon, județul Prahova, rezultate apreciate de toți cercetătorii perioadei respective, și care au intrat de mult în circuitul științific de specialitate. R.P. contestă aceste rezultate fără a aduce date concrete în această privință, decât simple afirmații fără acoperire documentară, contestând datarea în sec. VIII—X a monumentului respectiv; curios este faptul că în studiile sale, R.P. folosește din plin rezultatele cercetărilor de la Slon (vezi Revue Roumaine d'Histoire, 1973, 1, p. 45, nota 9), fără însă a le contesta într-un fel sau altul.

În această ordine de idei se înscrie și acuzația de a fi folosit intens lucrarea colectivă cu 23 autori, este vorba de „defunctul” vol. II al *Tratatului de istoria României*, fără a fi citată măcar o dată (p. 179). Intenționat R.P. falsifică adevărul în această privință. Mai întâi nici un cuvânt nu suflă de faptul că sunt autorul unor capitole (peste 100 p. dactilo.) ale *Tratatului*, pentru perioada sec. VIII—XI (cap. „Anul o mie”) lăsând a se înțelege că am contribuit doar prin unificarea contribuțiilor diferiților autori.

¹ J. Le Goff, *Civilizația occidentului medieval*. București, 1970; idem, *Pour un autre Moyen Age*, Paris, 1977; *Interdisciplinarité et Sciences humaines*, I, Paris, 1983; vezi și Rev. Roum. d'Histoire, 1970, 3, etc.

Precizez de la bun început că lucrarea mea, *Societatea românească*, se compune din studiile întreprinse de mine înainte de elaborarea *Tratatului de istoria României*, în cadrul Institutului de Istorie sau de Arheologie. O simplă comparare a textului din *Societatea românească* cu cele în special din *Istoria mineritului* sau din lucrările de contract, elaborate în cadrul Institutului de Arheologie, înainte de elaborarea *Tratatului* ar fi constatat că textele sunt aproape identice². Am făcut aceste precizări concrete pentru a se cunoaște adevărul, iar insinuările lui R.P., potrivit cărora „corectura vol. II al *Tratatului* a fost intens folosită” (p. 179), impun traducerea lui în fața instanței judecătorești pentru calomnie.

Tot sub aspect metodologic, „critica” lui R.P. folosește procedee ce se plasează în afara corectitudinii și cinstei autorului, precum trunchieri de citate, completări care nu se află în textul lucrării „recenzate”, simple afirmații fără acoperire documentară etc. Concretizăm cele expuse prin câteva exemple semnificative. Pentru a evidenția „inconsecvența autorului în ceea ce privește credibilitatea acordată izvoarelor narative” (p. 183), R.P. mă acuză că le-am considerat „când o solidă bază de autenticitate, când simple basme pentru evenimentele pe care cronicile le plasează în primii ani ai secolului XI sau chiar mai devreme” (p. 183). În realitate, în cartea mea la pagina indicată de R.P. (p. 35), expresia „o solidă bază de autenticitate” se referă în mod expres numai la relatările cronicii notariale (Anonymus); expresia „simple basme...” aparține lui R.P., fapt care constituie o mistificare a textului din cartea mea. Un asemănător exemplu și la p. 185 unde R.P. completează textul meu cu expresii, care schimbă total conținutul frazei. Am arătat că la cumpăna dintre cele două milenii e.n. „...se facilitează procesul de aservire a membrilor (obștei) de către anumiți indivizi” (p. 165). Conștient sau inconștient, R.P. completează textul meu cu expresia „...apariția relațiilor de aservire feudală” (p. 185), ceea ce arată incapacitatea lui R.P. de a distinge dintre două etape ale procesului în sine, aservirea feudală fiind etapa superioară a respectivului proces, care nu trebuie confundată cu cea de simplă aservire ce precede în timp aservirea feudală. Pentru a da un caracter peiorativ „de iz neolitic” ! dovezilor aduse în sprijinul afirmației

² Precum se recunoaște, *Tratatul de istorie*, vol. II, a reprezentat o valoroasă operă la care au contribuit cercetători de marcă în domeniile respective; afirmația lui R.P. „...ne felicităm pentru concursul de împerejurări care a împiedicat tipărirea și difuzarea volumului” (p. 179) pe motiv că, printre altele, folosește ideologia marxistă și ceașistă este total contrazisă de o altă afirmație a aceluiași R.P. de la p. 154 unde se arată că cele două volume ale *Tratatului* nu s-au publicat „...deoarece nu au satisfăcut forurile politice și ideologice care dăruiau atunci istoriografia românească. Prin urmare, „forurile politice și ideologice” de atunci n-au admis editarea volumului sau a volumelor *Tratatului* din cauza, evidentă, a nefolosirii pe măsură a ideologiei marxist-leniniste, a partidului, fiind deci (așa cum erau de fapt), o operă profesionistă.

Pentru compararea textelor în cauză, a se vedea și lucrări de contract nr. 35/1976—1977 (titlul: *Realități demografice pe teritoriul României în sec. VIII—XI*); contract nr. 33/1977, iulie, 1979 (titlul: *Structuri economice, sociale și politice ale comunităților de viață în sec. VIII—XI*); lucrări tipărite: *Din istoria mineritului în România*, București, 1970; *Evoluția procesului de organizare statală la est și sud de Carpați în sec. IX—XIV*, Studii, 24, 1971; *Agricultura la est și sud de Carpați în secolele IX—XIV*, Muzeul Național, I, 1974; *Baza demografică străveche a organismelor statale din sec. XIII—XIV din sudul și estul Transilvaniei*, în *Omagiu*, acad. prof. Șt. Pascu, Cluj, 1974; *Realități demografice în Transilvania în sec. VIII—XI*, Rev. de istorie, 28, 1975, 12; *Etapile procesului de formare a statelor feudale românești*, Rev. de istorie, 30, 1977, 2; *Structuri teritoriale-politice românești în spațiul carpato-danubiano-pontic*, Rev. de istorie, 32, 1979, 2; *Arheologia și studiul structurilor medievale timpurii*, SCIVA, 30, 1979, 3 etc.etc.

privind caracterul extensiv al culturii plantelor în sec. VIII—XI, R.P. reduce prin trunchieri aceste dovezi la unele descoperiri, precum „grăunțe”, „rășnițe”, „tăvi portative”, „grământoare de mei carbonizat” (p. 180, nota 113), alterând și trunchiind textul care are următorul conținut : „Așa, de pildă, o mare importanță o prezintă cantitățile însemnate de cereale (și nu „grăunțe” !) depozitate în vase mari de lut sau în gropi — hambare special amenajate, precum și rășnițe de tipuri variate, cuptoare de pâine și tăvi portative”, după care urmează prezentarea pe o pagină a exemplelor și capacității acestor hambare ajungând până la 5000 kg grâu carbonizat. Aș dori ca R.P. să aducă măcar un exemplu concret de gropi de cereale neolitice cu aceste capacități!!

Trecând la probleme de conținut, atragem atenția lui R.P. asupra observației pe care o face pe marginea lucrării noastre, privind limitele cronologice ale perioadei tratate. La p. 16 a lucrării noastre am arătat limpede aceste limite cronologice : cultura materială cunoscută în literatura de specialitate sub denumirea de cultura „Dridu”; cultură identificată „în primul rând prin eforturile regretatului profesor Ion Nestor” (p. 16). Deci aceasta a fost (și este) opțiunea noastră în această privință. Întrucât am socotit că lucrarea se adresează în primul rând specialiștilor, am considerat că limitele cronologice ale acestei culturi materiale sunt cunoscute. Am fi fost de acord ca „critica” lui R.P., dacă aceasta ar fi venit din partea unui cititor obișnuit, fără pretenții de cercetător! Dar acuzația lui R.P. că limitele cronologice ale perioadei tratate în lucrarea noastră vizează patru secole (p. 180, 181), face dovada unei totale necunoașteri a limitelor cronologice ale culturii „Dridu”! Amintim în această privință, dovada recentă a începutului acestei culturi (finele sec. VIII) prin descoperirea de la Șirna-Prahova, comunicată deja, a unei monede emisiunea Nichifor I, asociată cu tipul ceramic ce definește faza primară a culturii „Dridu”. Iar în ceea ce privește limita cronologică superioară a orizontului „Dridu” precizările documentate din studiul lui Mihai Sâmpetru³, potrivit cărora sfârșitul culturii „Dridu” se plasează în primul deceniu al sec. XI, sunt fundamentale⁴ și au rămas valabile și astăzi. Așadar limitele cronologice ale lucrării noastre sunt cele ale culturii materiale „Dridu” ce se întind de la finele sec. VIII, la primul deceniu al sec. XI, deci circa 2 secole și nicidecum 4 secole cum voit exagerează R.P. Așa că toate observațiile făcute pe această temă (și nu sunt puține) devin nule!

Am arătat la locul cuvenit în lucrare (p. 18—19) că „am lăsat la o parte problema populațiilor nomade care, prin migrarea lor, au venit în contact în această vreme, cu poporul nostru precum bulgarii, ungurii, pecenegii și, totodată, problema etapei finale a asimilării slavilor... Fără îndoială că, deși trecătoare, între populațiile amintite și poporul român s-au putut stabili raporturi de conviețuire, de reciprocă influențare. Am considerat și considerăm, însă, că ceea ce trebuie să ne preocupe, în

³ M. Sâmpetru, *La région du Bas Danube au X^e siècle de n.e. Dacia*, N.S., 18, 1974, p. 239 și urm.

⁴ În „critica” sa, R.P. aduce ca mărturie pentru limita cronologică superioară a culturii „Dridu”, articolul lui P. Diaconu publicat în *Dacia* N.S. 32, 1988, p. 177 și urm., unde P. Diaconu ia atitudine față de opinia cercetătorului bulgar Stanislav Stanilov care consideră cultura „Dridu” o cultură protobulgară. Nici vorbă în acest articol al lui P. Diaconu de fixarea limitei superioare a culturii amintite.

primul rînd, este scrierea propriei noastre istorii, a românilor, a celui popor individualizat de istorie ca trăind în patria sa de baștină...”. Acesta a fost obiectivul lucrării noastre și nicidecum analiza elementelor alogene. R.P. trece cu o condamnabilă incorectitudine peste această esențială motivație, acuzându-mă de „eludarea dinamicii proceselor etno-demografice”, care după el „echivalează cu falsul” (p. 183). Este limpede reaua intenție și necinstea „criticului” nostru! Totodată, R.P. își demască slabele sale cunoștințe de istorie cu privire la pătrunderea pecenegilor pe teritoriul României. Dacă R.P. ar fi cunoscut studiile capitale în privința istoriei pecenegilor, anume studiile lui M. Sâmpetru și P. Diaconu⁵, ar fi știut, de pildă, că până în prezent se cunosc doar 12 morminte pecenege din etapa inițială a pătrunderii lor în Muntenia (finele sec. X—începutul sec. XI), atîta și nimic mai mult din vestigiile aparținând acestor nomazi; și deci imaginea concentrărilor demografice, chiar dacă le-am fi cartat și pe ele (deși precizările de mai sus exclud cartarea unor asemenea vestigii), inclusiv așezarea de la Dridu — Fierbinți pe care R.P. o consideră ring peceneg⁶, n-ar fi fost „serios amendată”, cum susține R.P. (p. 183). Cât privește prezența comunităților pecenege în Transilvania în a doua jumătate a sec. XI și în sec. următor, această situație este total deosebită, fiind vorba de sedentarizarea lor într-o vreme care depășește limita cronologică superioară a lucrării noastre și deci observația lui R.P. este neavenită.

În aceleași coordonate se pune și problema pătrunderii ungurilor pe teritoriul Transilvaniei. Deși prezentarea lor nu intră în obiectivul lucrării noastre, fiind un popor migrator, totuși puținele vestigii (necropole) maghiare descoperite până în prezent datînd din etapa inițială a pătrunderii lor pe teritoriul Transilvaniei, nu pot modifica în nici un fel imaginea descoperirilor masive de așezări românești identificate până în prezent, oricât de mult ar ține R.P. la prezența populației maghiare pe teritoriul amintit!

O problemă de mare interes științific, care capătă accente foarte grave pentru istoria noastră națională, o constituie negarea de către R.P. a caracterului românesc al așezărilor fortificate din secolele VIII—X de pe teritoriul României, în special de pe cel al Transilvaniei, negare care demască intențiile cu vădit caracter politic ale lui R.P. Sfidînd rezultatele obținute până în prezent de cercetători de prestigiu cu o veche experiență în arheologie, R.P. declară răspicat: „În calea atribuirii acestor cetăți de pămînt societății românești se ridică impedimente care de obicei au fost trecute cu vederea sau nu au fost semnalate în modul cuvenit. Sub raportul reprezentării lor teritoriale, asemenea obiective lipsesc cu desăvîrșire tocmai din acele zone ale Transilvaniei în care documentele din secolele XIII—XIV atestă o populație românească densă și omogenă”. Iar mai departe, R.P. continuă: „Impedimentul se amplifică prin constatarea că cetățile de pămînt asemănătoare celor transilvănene lipsesc deo-

⁵ M. Sâmpetru, *Înmormântări pecenege din Câmpia Dunării*, SCIVA, 24, 1973, 3, 443 și urm.; vezi și SCIVA, 29, 1978, 4 (art. semnat de V. Lehu și G. Trohani). P. Diaconu, *Les Petckénèges au Bas Danube*, București, 1970, p. 37.

⁶ Este cunoscută opinia lui R.P. în privința caracterului etnic al populației din așezarea de la Dridu-Fierbinți (ring peceneg?), opinie potrivnică tuturor realităților, rezultată din dorința lui de a „demola” o veche așezare românească din sec. XI.

camdată cu desăvârșire din teritoriile românești extracarpătice” (p. 169—170). Aceeași negare a caracterului românesc al fortificațiilor din nordul Moldovei datând din secolele VIII—X este formulată în felul următor : „...situarea lor izolată, periferică în raport cu arcu carpatice, face mai mult decât îndoielnică apartenența lor la societatea românească” (p. 170). Extinderea acestei negări și la spațiul românesc de la sud de Carpați este afirmată de același autor al „criticii” cu privire la așezarea de la Slon-Prahova socotită a fi neromânească (p. 177) și, de asemenea, la așezarea de la Dridu — Fierbinți din sec. XI—XII din Muntenia pe care, nici mai mult nici mai puțin, o consideră a fi un „ring peceneg” (numai românească nu !) ⁷.

Care sunt după R.P. aceste impedimente? Nimic concret, nimic documentat, ci doar simple afirmații defăimătoare la adresa celor care, timp de decenii, au trudit în grele condiții, la obținerea rezultatelor cunoscute și arhicunoscute. Pentru R.P. cercetările lui M. Rusu și Șt. Dănilă de la Șirioara — Arad sunt „simple ipoteze” (p. 168 nota 3). „Cât despre celelalte cetăți de pământ și lemn invocate ca existând în jurul anului 900, cercetările și documentația sunt încă mai sumare” (p. 168, nota 3). Iată, de pildă, după R.P. cercetările de la Biharea cu fortificația ei, efectuate de S. Dumitrașcu „nu puteau da rezultate concludente datorită modului în care au fost efectuate...” și „nici dese referiri la prezența în vecinătatea cetății Biharea a unei locuințe din secolele VIII—IX și IX—X nu pot fi utile pentru datarea ei” (p. 168, nota 3). Pe de altă parte „sondajul de la Moigrad jud. Sălaj de pe urma căruia s-a propus datarea în sec. IX—XI a cetății de pământ (cercetări efectuate de M. Rusu) nu a produs elemente de datare certă” (p. 183 nota 3). Cetățile Sânmiclăuș jud. Alba, Zarand jud. Arad, Morești jud. Mureș, Moldovenești jud. Cluj, Cenad jud. Timiș, Țeligrad-Blandiana jud. Alba „au datare nesigură”. Tot așa sunt contestate printr-o singură trăsătură de condei datările în sec. VIII—X ale cetăților de la Cluj-Mănăstur, T. Vladimirescu — Arad, Pescari (Banat) etc., cercetate de colegii noștri Șt. Matei, P. Iambor, M. Zdroba, M. Barbu, I. Uzun. Cât privește datarea așezării de la Comana — Brașov, cercetată de I. Glodariu, calitatea documentației este „total nesatisfăcătoare” (dar de ce este nesatisfăcătoare, rămâne la aprecierea fiecărui cititor!). Trecând dincoace de Carpați, fortificațiile din nordul Moldovei (Fundu Herții, cercetată de M. Petrescu-Dimbovița și D. Teodor, pentru care există o excelentă monografie), nu aparține societății românești!!! La Sud de Carpați, Slonul aparține și el altor comunități etnice, iar Dridu — Fierbinți este pur și simplu ring peceneg!!! Ce se mai poate spune față de o asemenea negare a existenței unei structuri social-politice și organizatorice de tipul fortificațiilor la populația românească din spațiul carpato-danubiano-pontic în secolul X, de negare a capacității poporului nostru de a-și construi asemenea valori socio-politice? După R.P., asemenea construcții datează „după începutul secolului X” (p. 169), fiind, evident realizate de puterea politică maghiară! Pe bună dreptate atrăgea atenția, de curând, Petre Diaconu în legătură cu totala necunoaștere a realităților istorice în această privință, în special cu privire la fortificațiile de la Dunărea de Jos în sec. X⁸.

⁷ 22, Revistă de dialog social, 2, 1990.

⁸ Tomis 27 iunie 1992, 6 (267), p. 13.

pe teritoriul Crișanei și Maramureșului, deci în total circa 800 de obiective. Dacă R.P. ar fi cunoscut cartea lui Dan Teodor¹⁰, ar fi știut, de pildă, că în Moldova sunt așezări „având o existență pe aceeași vatră de sat, de mai bine de o jumătate de mileniu”, precum „Costișa, Davideni, jud. Neamț, Botoșana, jud. Suceava, Dodești și Drăgești, jud. Vaslui etc., unde există o neîntreruptă succesiune de niveluri arheologice datând din sec. II—III și până în secolele VII—VIII și chiar mai târziu, secolele IX—XI”. Exemple asemănătoare pot fi citate și pentru teritoriul Munteniei și al Transilvaniei. Iată, deci, că afirmația privind creșterea demografică în sec. VIII—XI are termen de comparație pentru epocile anterioare, bibliografia citată în aparatul critic al lucrării noastre fiind evidentă; numai că R.P. face dovada unei superficiale documentări în afirmațiile prezentate.

Aceeași superficialitate și necunoaștere dovedește R.P. și în problema începuturilor vieții urbane pe teritoriul României, contestând afirmația mea că secolele VIII—XI reprezintă „etapa de plămădire a împlinirilor urbane” (p. 180) și socotind că „în realitate, despre începuturi urbane pe teritoriul țării nu se poate vorbi în mod serios înainte de secolul al XI-lea” (p. 180). Superficialitate, pentru că R.P. nu poate distinge o etapă de plămădire, de una de cristalizare a fenomenului urban. Orașele menționate în documente din secolele X—XI n-au căzut din cer, că ele au apărut în urma unui proces de maturizare a atributelor acelor așezări care prezentau în perioada anterioară „o anumită tendință de depășire a nivelului rural obișnuit”¹¹. Asemenea atribute sunt prezentate cu cazuri concrete în lucrarea mea la p. 128—131, dar R.P. n-a ajuns încă cu cititul până acolo! Amintim aici câteva dintre aceste atribute rezultate din cercetările arheologice (deși R.P. susține că asemenea elemente „care să dateze din sec. IX sau din prima jumătate a secolului următor nu s-au descoperit arheologic în nici una dintre așezările din România” (p. 180).

Menționăm, de pildă, elemente de urbanistică medievală, cum ar fi dispunerea sistematică, paralel cu axul lung al așezării, a locuințelor de la Capidava și Garvăn. De asemenea, sistemul de construcție a locuințelor, inventarul diferențiat descoperit aici, precum și crearea unor zone specializate de activitate meșteșugărească în care s-au amplasat unele mijloace mari de producție și unele obiective economice importante, ca să nu mai punem la socoteală sistemul de fortificație întâlnit la multe așezări de acest tip (în special în Transilvania secolele IX—X) și care constituie unul dintre elementele importante ale așezării cu un anumit caracter economic și militar-politic. Orașele (goroduri) menționate de către o cronică rusă ca existând în sec. X pe malul drept al Dunării, de la Silistra până la Mahmudia, prezentau deja caracteristici care l-au determinat pe autorul cronicii să le numească orașe, realitate care presupune o existență a lor cel puțin cu o jumătate de secol în urmă.

Ar mai fi, desigur, multe de spus în legătură cu materialul lui R.P. privind istoria poporului nostru la cumpănă de milenii e.n. Ne oprim, însă, aci cu credința că am putut demonstra, în primul rând, incredibila

¹⁰ D. Gh. Teodor, *Creștinismul...*, p. 30.

¹¹ Șt. Olteanu, *Societatea...*, p. 45.

sărăcie de informație istorică lui R.P. în problemele referitoare la istoria noastră în jurul anului „O MIE” analizate în materialul prezentat.

În al doilea rând, o vădită atitudine pornită din ură și părtinire față de unele probleme fundamentale, cum ar fi cea demografică de pildă, pentru care nu a pregetat să utilizeze o metodologie nepermisă într-o critică cu adevărat științifică, mergând pînă la necinste, falsuri și calomnie, incompatibile cu poziția de cercetător și mai ales cu funcția de redactor șef adjunct al colegiului de redacție al uneia dintre revistele științifice de prestigiu din țara noastră. Privită prin această prismă, apare destul de îngrijorătoare intenția lui R.P. de a reveni „cu alt prilej, mult mai pe larg”, asupra problemelor perioadei secolelor VI–VIII e.n. (p. 162, nota 33).

DÊRÉCHEF SUR L'AN MIL DANS L'HISTOIRE DE LA ROUMANIE

RÉSUMÉ

L'auteur répond aux critiques de R. Popa (SCIIVA, 1991, nr. 3–4) qui conteste sans arguments concrets, les résultats scientifiques obtenus par les archéologues qui ont examiné l'histoire des VIII^e–XI^e siècles n.è.

Puisque R. Popa affirme que le texte initial, présenté et publié dans *Istoria Militară a poporului român*, vol. I, a été en totalité modifié par les rédacteurs du volume mentionné dans l'esprit marxiste, dans le présent article nous apportons des preuves indiscutables qui démontrent que le texte initial élaboré par R. Popa pour *Istoria Militară* lui appartient en totalité.

En même temps, on répond de façon documentée aux affirmations et accusations inutiles de R. Popa vis-à-vis des résultats de nos collègues archéologues, réalité qui démontre l'incompétence de R. Popa sur l'histoire des VIII^e–XI^e siècles ; et, sûrement, sa „critique” malveillante.

CRONICA EPIGRAFICĂ A ROMÂNIEI (XII, 1992)

de CONSTANTIN C. PETOLESCU

Prezenta serie a cronicii epigrafice include și unele publicații din anii 1990–1991, care au văzut lumina tiparului ori au fost difuzate abia în cursul anului precedent. O serie de alte publicații ale unor muzee, care cuprindeau totdeauna un număr important de inscripții (Apulum, Acta Musei Napocensis, Sargetia, Pontica etc.), așteaptă împrejurări mai favorabile spre a-și relua apariția anuală.

GENERALITĂȚI

576 (= IX, 515). R. Ardevan, *Les flamines municipaux dans la Dacie romaine*, în *Religio Deorum. Actas del Coloquio internacional de epigrafia (Culto y sociedad en Occidente)*, Sabadell, 1992, p. 47–53.

577 (= VI, 370). Yann Le Bohec, *Vive la légion!*, Latomus, 50, 1991, 4, p. 858–860 : acesta ar fi sensul epitetului *felix* al legiunii XIII Gemina *Antoniniana* pe un bloc de construcție din zidul castrului legionar de la Apulum (publicat de I. Berciu – Al. Popa, Apulum, 5, 1964, p. 199, nr. 15 = AnnÉp, 1965, 38 ; cf. C.C. Petolescu, Latomus, 45, 1986, 3, p. 636–637).

578. D. Isac, *Signacula aus Dakien*, Saalburg Jahrbuch, 46, 1991, p. 57–64 : trei instrumente de fier pentru șampilat tegule descoperite la Căței ; în final, un repertoriu complet al descoperirilor din Dacia.

579 (= XI, 564–565). Idem, *Praefecti alae Silianae*, EN, 2, 1992, p. 151–158 ; variantă (românească) a articolului publicat în Chiron, 21, 1991, p. 345–351.

580. Amfore șampilate : A. Rădulescu, M. Bărbulescu, L. Buzoianu, *Importuri amforice la Albești (jud. Constanța) : Chersonesul Tauric, Cnidos, Cos, Paros, Pontica*, 23, 1990, p. 29–48 ; M. Bărbulescu, L. Buzoianu, N. Cheluță-Georgescu, *Pentru un catalog complet al importurilor amforice la Albești (jud. Constanța)*, ibidem, p. 49–79.

Inscripții recent descoperite sau revizuite

a) DACIA

581. Hinova (jud. Mehedinți). În cursul săpăturilor efectuate de Muzeul Porțile de Fier din Turnu Severin în fortificația romană târzie (*quadriburgium*) de la Hinova (1976), au apărut o serie de cărămizi (și țigle?) șampilate :

M. Davidescu, *Cetatea romană de la Ilinova*, Editura Sport-Turism, București, 1989, p. 33–37, fig. 8 (desene).

a) Cărămidă cu șampila în chenar dreptunghiular (nu se menționează dimensiunile cartușului) :

L(egio) V M(acedonica)

b) Cărămidă cu ștampilă în chenar având capetele în forma literei *B* (dimensiunile cartușului : $6,5 \times 2$ cm) :

L(egio) V M(acedonica)

c) Fragmente de cărămizi cu ștampilă în chenar cu *tabula ansata* (dimensiunile cartușului : $6,2 \times 2,3$ și $8,2 \times 2,6$ cm) :

L(egio) V M(acedonica)

d) Fragment de cărămidă având imprimată (dimensiunile cartușului : $8 \times 2,4$ cm) de două ori ștampilă *DIANA*.

e) Două fragmente de cărămizi cu ștampilă în cartuș dreptunghiular (dimensiunile cartușului incomplete : $8,5 \times 2,3$ cm și $9 \times 2,5$ cm) :

[*DA*] *RDIANA* și [*D*] *ARDIANA*

Este vorba de binecunoscuta ștampilă *Da(cia) R(ipensis) Diana*; numeroase exemplare descoperite la nordul Dunării, la Drobeta și Dierna (vezi Em. Popescu, *Inscripțiile grecești și latine din secolele IV—XIII descoperite în România*, București, 1976, nr. 404 și 416; IDR, III/1, 46), precum și la sud de Dunăre, la Negolin (Ad Aquas) (E. Ritterling, AEM, 19, 1896, p. 220, nr. 84).

f) Fragment de cărămidă cu ștampilă în chenar dreptunghiular ($9 \times 2,3$ cm); imprimare pozitivă :

DRVBET[a]

g) Cărămidă cu ștampilă în cartuș dreptunghiular ($10,4 \times 2,3$ cm); litere inversate : *DRVBETA*

h) La ilustrația fotografică ni se mai prezintă două fragmente de cărămizi cu ștampilă conținând o singură literă, un fel de *G* (fig. XV), precum și un alt fragment cu litere cursive nedescifrate (fig. XVI).

582—590. În anul 1987, cu ocazia unor lucrări pentru construirea unor instalații balneare în stațiunea Geoagiu-Băi (jud. Hunedoara), chiar în perimetrul băilor antice ale la *Germisara*, au apărut o serie de materiale arheologice : circa 600 de monede romane, o statuă a Diane, șapte plăcuțe de aur (de formă prelungă, cu o nervură centrală și prezentând niște urechișoare pentru a fi suspendate; grosimea aproximativ 1 mm; lucrate în tehnica „au repoussé”; doar cinci dintre ele au inscripții), precum și patru altare (sau baze de statui?) cu inscripții. Săpături de salvare, efectuate de Adriana Rusu, I. Andrițoiu și Mircea Lazăr (Muzeul județean Hunedoara, Deva) (două campanii). Vezi : Adriana Rusu, *Cercetări arheologice la Geoagiu-Băi (Germisara)*, în *Symposia Thracologica*, 7, Tulcea, 1989, p.384—385; Ioan Piso—Adriana Rusu, în *Revista Monumentelor Istorice*, 59, 1990, 1, p. 9—17. Pentru repertoriul epigrafic al *Germisarei*, IDR, III/3, p. 211—253, nr. 213—257.

582. *Germisara*. Plăcuță de aur; $17 \times 7,1$ cm; 26,10 g. În partea inferioară, o *aedicula* mărginită de coloane răsucite, în care este redată Diana, înaintând spre dreapta; în mâna stângă ține arcul, iar cu dreapta scoate o săgeată din tolbă; alături de ea, o ciută. În partea de jos a ediculei se află trei litere, *DI* și *A*, inscripția continuând dedesubt (executată cu un vârf ascuțit).

I. Piso — A. Rusu, *Revista monumentelor istorice*, 59, 1990, 1, p. 10, nr. 1, fig. 2—3 (foto, desen inscripție).

Dia(nae)

*Corne-
lia Mar-
cellin(a)*

583. *Ibidem*. Plăcuță de aur; $16,8 \times 7,1$ cm; 25,75 g. Din aceeași serie cu precedenta. Jos, într-o *aedicula*, este reprezentată *Hygia*, spre dreapta, cu șarpele. În partea de jos a ediculei sunt imprimate literele *YGI*, dar *A* în afara ei, inscripția continuând dedesubt; litere înalte de circa 4 mm.

I. Piso — A. Rusu, *loc. cit.*, p. 10, nr. 2, fig. 4 (foto) (dar desenul de la fig. 5 repetă din eroare pe cel al inscripției precedente).

(H)ygia(e)

*Corne-
lia Mar-
cellina*

584. *Ibidem*. Plăcuță de aur; $11 \times 4,6$ cm; 3,331 g. Fără reprezentare figurată. În partea de jos este incizată inscripția; litere înalte de circa 5 cm.

I. Piso — A. Rusu, *loc. cit.*, p. 11, nr. 3, fig. 6—7 (foto, desenul inscripției).

Nymp
(his)

Baebius

Ingen (*uus*)

585. *Ibidem*. Plăcuță de aur (ruptă în două): $9,4 \times 4,1$ cm; 4,25 g. Inscripție în *tabula ansata*, executată din spate, ceea ce explică forma inversă a literei N: litere înalte între 2,5—4 mm.

I. Piso — A. Rusu, *loc. cit.*, p. 11, nr. 4, fig. 8—9 (foto, desenul inscripției).

Nymph-
is Lici (*nia*)

Cale

„Judecând după cognomenul grecesc *Cale* (Καλή), dedicanta trebuie să fie liberta unui *Licinius*, căci nici o matroană onorabilă nu poartă un asemenea nume” (editorii).

586. *Ibidem*. Plăcuță de aur; $16,2 \times 6,9$ cm; 13,53 g. Inscripția în *tabula ansata*; litere înalte de circa 7 mm.

I. Piso — A. Rusu, *loc. cit.*, p. 12, nr. 5, fig. 10—11 (foto, desenul inscripției).

Nymf-
is Dece-
balus Lu-
ci (*posuil*)

„Prin structură numele *Decebalus Luci* (*i*) aparține unui pelerin și nu, de pildă, unui sclav”. Dar *Lucius* este de obicei *praenomen*, iar indicarea filiației după *praenomen* este proprie cetățenilor romani. Cum toate inscripțiile de pe aceste plăcuțe sunt abbreviate și extrem de concise, este posibil să se fi omis *praenomen*-ul și *nomen*-ul dedicantului, de pildă *M. Ulpius*, *P. Aelius* ori *L. Septimius*, păstrându-se numai *cognomen*-ul autentic dacic și indicându-se filiația; dedicantul ar putea fi prin urmare un cetățean roman, chiar dacă tatăl (sau mama lui?) era(u) dac(i). Pentru numele *Decebalus* în epigrafia greco-romană, vezi C.C. Petolescu, *Decebal, regele dacilor*, București, 1991, p. 14—15, nota 30 (cu excepția epigrafei prezente, celelalte provin din afara Daciei).

587. *Ibidem*. Altar din calcar numulitic; dimensiuni: $0,94 \times 0,51 \times 0,39$ m. Litere înalte de 2,5—5 cm; ligaturi numeroase.

I. Piso — A. Rusu, *loc. cit.*, p. 14—15, nr. 8, fig. 14—15 (foto, desenul inscripției).

Nymph[is] sanctis
August[is] (*is*), *simul et*
tibi, sancta Deana,
fontiq[ue] (*ue*) *vestro*

5 *retulit sua vo-*
ta libens salu-
ti ter refirmatus
aquis Germis (*arae* sau *-ensibus*)
M (*arcus*) *Aur* (*elius*) *Theodo-*

10 *tus, v* (*olum*) *s* (*oluit*) *l* (*ibens*) *m* (*erito*),

Imp (*eratore*) *Comm* (*odo*) [*Fe*]/ [*ice*] *c* (*onsule*) VI (*ante diem*) VIII
Kal (*endas*)

Com (*modas*).

„Nimfelor sfinte auguste, precum și ție, sfântă Diana, și izvorului vostru, și-a reînnoit promisiunile cu plăcere fiind de trei ori refortificat în apele Germisarei; Marcus Aurelius Theodotus și-a îndeplinit cu plăcere după merit promisiunea, pe când era consul împăratul Commodus cu șase zile înainte de calendele lunii *Commodus*” (cu unele mici excepții, am urmat traducerea editorilor).

Editorii însoțesc textul inscripției de un amplu comentariu epigrafic și istoric. Forma *Deana* mai este cunoscută în Dacia; vezi IDR, III/3, 63 (Micia) și 386 (Alburnus Maior); pentru *votum* *referre*: IDR, III/2, 273 (Ulpia Traiana Sarmizegetusa). Datarea se face pe baza celui de-al șaselea consulat al împăratului Commodus în anul 190 (A. Degrași, *I fasti consolari dell'Impero Romano*, Roma, 1952, p. 52; Paul M.M. Leunissen, *Konsuln und Konsulare in*

der Zeit von Commodus bis Severus Alexander (180—235 n.Chr.), Amsterdam, 1989, p. 132), când este atestat împreună cu *M. Petronius Sura Septimianus*; *mensis Commodus* este luna august.

Data : 25 iulie 190.

588. *Ibidem*. Bază de statuie sau altar de calcar; cea mai mare parte a coronamentului și partea dreaptă a câmpului inscripției deteriorate. Dimensiuni : 0,86 × 0,47 × 0,38 m. Litere înalte de 3,5 cm; ligaturi.

I. Piso — A. Rusu, *loc. cit.*, p. 15—16, nr. 9, fig. 16—17 (foto, desenul inscripției).

*Nym[phis]
sane[tissimis]
C(aius) Siro[n(ius)...]
IIIIviri[s mu-]*

5 *nicipi(i) Aur(elii) A[pul(ensis)]
pro salute s[ua]
et suor[um]
v(otum) s(olvit) l(ibens) m(erito)]*

Dedicantul era un fost primar al primului *municipium* de la Apulum; a se vedea V. Moga, *Lea quattuorviri des deux municipes d'Apulum*, *ActaMN*, 14, 1977, p. 147—149; pentru evoluția celor două orașe de la Apulum Al. Popa, *Apulum*, 14, 1976, p. 65—71.

589. *Ibidem*. Bază de statuie sau altar de calcar numulitic, cu coronamentul împodobit cu acrotere. Dimensiuni : 0,72 × 0,40 × 0,32 m. Înălțimea literelor : 3—3,8 cm.

I. Piso — A. Rusu, *loc. cit.*, p. 16, nr. 10, fig. 18—19 (foto, desenul inscripției).

*Nymphis
sacr(um)
L(ucius) Livius Mar-
cellus, IIVI-
ral(is) col(oniae), pro
fili(i)s ex vi-
su l(ibens) m(erito)*

Dedicantul era probabil un fost primar al Sarmizegetusei. Editorii îl consideră înrudit cu dedicantul inscripției CII., III, 1394 (= IDR, III/3, 234); *Herculi Invictolp(ro) r(editu) inperatoris, co(legium) l^gGalatarum l(Lucius) Livius Marcellinus d(onum) d(edit) d(edicavit)*. Față de prezența grupului de coloniști galați la Germisara, apare surprinzătoare afirmația autorilor acestui articol (p. 13): „Păreră generală este că ele ar fi de inspirație orientală. Evident, influențe orientale putem întâlni în orice loc și în orice manifestare spirituală. Aportul Orientului în chestiunea plăcuțelor trebuie privită cu multă prudență atât timp cât, cu excepția Pessinuntului, important centru al religiei galatine, nu le găsim nicăieri în lumea orientală”. Or, ni se pare totuși că se poate face ușor legătura cu grupul de galați de la Germisara. Dedicăția lui L. Livius Marcellinus și a colegiului galatilor poate fi legată de trecerea împăratului Caracala prin Asia Mică, în anul 214, când a fost onorat pretutindeni cu numeroase inscripții.

590. Bază de statuie sau altar din calcar numulitic, cu coronamentul deteriorat. Dimensiuni : 1,12 × 0,60 × 0,44 m. Litere înalte de 6—6,5 cm; ligaturi.

I. Piso — A. Rusu, *loc. cit.*, p. 16—17, nr. 11, fig. 20—21 (foto, desenul inscripției).

*Nymphis
T(itus) Fab(ius) Aquilei-
ensis,
trib(unus)*

5 *n(umeri) s(ingularium) B(ritannicianorum)*

Dedicantul mai apare în inscripția IDR, III/3, 213 (= I. Piso, *ActaMN*, 16, 1979, p. 82 = *AnnEp*, 1971, 385), datând din a. 208—209, în care rangul său trebuie corectat pe baza prezentei epigrafe; această unitate număra deci 1000 de oameni, iar comanda echivala cu a doua miliție ecvestră. El era foarte probabil fiul lui *T. Fabius Iblomarus, domo Augus(ta) Trever[um]*, *quond(am) dec(ur)io k(anabur)um* (CIL, III, 1214), mort la vârsta de 60 de ani; inscripția i s-a pus de către fiii săi minori Pulcher, Romana și Aquileiensis, *per tutores suos*. Având în vedere că T. Fabius Aquileiensis își exercita cea de-a doua miliție ecvestră prin 208—209, rezultă că el se născuse după anul 168 — ceea ce este o dovadă privind existența canabelor și după acest an.

591—592. I.T. Lipovan, *Monumente epigrafice din Ampelum (III)*, SCIVA, 43, 1992, 3, p. 317—320.

591. *Ampelum*. Altar de gresie cenușie, descoperit în aprilie 1990, cu ocazia executării unor excavații în incinta fostei ITA Zlatna. Dimensiuni: 0,73 × 0,36 × 0,39 m. Câmpul inscripției: 0,40 × 0,28 m; litere înalte între 2—5 cm; ligaturi; unele litere mai mici, înscrise în interiorul altor litere. Se păstrează în posesia unui locuitor din Zlatna.

I.T. Lipovan, SCIVA, 43, 1992, 3, p. 317—319, nr. 1, fig. 1 a—b (foto-desen).

Fortunae
Domesl (icae)
Moschus,
Aug(usti) lib(ertus) la-
 5 *bular(ius) et*
Aurel(ia) Ascle-
piodote ex
volo

Inscripțiile de la *Ampelum* mai menționează doi *tabularii* și trei *adiutores tabularii* (IDR, III/3, 280, 288, 314, 323, 336); una din ele (314) ne lămurește că este vorba de *tabul(arius) aur(ariarum) Dacicarum*.

592. *Ibidem*. Fragment de țiglă ștampilată; dimensiunile cartușului: 14 × 3,7 cm. Muzeul din Alba Iulia.

I.T. Lipovan, *loc. cit.*, p. 319—320, nr. 2, fig. 2/1 (desen).

Leg(io) XIII G(emina)

Alte ștampile ale legiunii XIII Gemina la *Ampelum*: IDR, III/3, 376, 1—2.

593 (= IDR, III/3, 350). *Ibidem*. Fragment de țiglă cu ștampilă în chenar dreptunghiular (9 × 3,5 cm), alta pe un fragment de cărămidă (chenar: 8,5 × 2,7 cm).

I.T. Lipovan, *loc. cit.*, p. 320, nr. 3—4, fig. 2/2—3 (desene).

M O AD

Ultimele două litere în ligatură. Ștampila mai este cunoscută la *Ampelum* (IDR, III/3, 377: una este chiar cea din colecția ing. Lipovan, alta în muzeul din Sighișoara); este atribuită lui M. Opellius Adiutor, *Ilvir* al Sarmizegetusei (IDR, III/2, 116).

594. *Ibidem*. Fragment de țiglă, având trasală cu degetul litera S (t = 4 cm).

I.T. Lipovan, *loc. cit.*, p. 320, nr. 5, fig. 2/4 (desen).

595. *Ibidem*. Teracote descoperite întâmplător pe cuprinsul așezării antice. Pe baza unei figurine reprezentând pe Priapus, literele G.I.P.; pe alta, reprezentând probabil pe Attis (?), literele G.I.P. *fe(cit)*.

I.T. Lipovan, *Teracote votive de la Ampelum*, SCIVA, 43, 1992, 1, p. 63—70.

Alte descoperiri, atribuite aceluiași ceramist, C. Iulius Proclus, au fost recenzate în seria VI, nr. 385 (SCIVA, 38, 1987, 4) a cronicii noastre; una este chiar figurina reprezentând pe Priap (vezi AIIA Cluj, 26, 1983—1984 (1986), p. 301—310).

596. Micăsașa (jud. Alba). Tipar de lut, din care s-a păstrat reprezentarea bustului lui Sarapis, într-un medalion cu diam. = 4,8 cm. Descoperit în cursul săpăturilor, în anul 1986. Pe spate, înainte de ardere, s-au trasat câteva litere.

I. Mitrofan, SCIVA, 43, 1992, 1, p. 55—61.

SMYRI

Autorul consideră că literele fac parte dintr-o inscripție mai lungă și completează *[Isi]s Myri[onima]*. Despre alte descoperiri importante din aceeași așezare: idem, *Dacia*, N.S., 34, 1990, p. 129—138.

597—601. Mihai Bărbulescu — Ana Cătișaș, *Inscripții dintr-un templu de la Potaissa*, EN, 2, 1992, p. 111—124; o variantă în limba franceză se publică în vol. *La politique éditiltaire dans les provinces de l'Empire romain*, în *Actes du 1^{er} Colloque Roumano-Suisse*, Deva 1991, Cluj, 1993.

597. *Potaissa*. Altar votiv descoperit în anul 1949. Muzeul de istorie din Turda (inv. 1637).

I.I. Russu, în *ActMuz*, 1955, p. 101—102, nr. 1, fig. 1; M. Bărbulescu — A. Cătișaș, EN, 2, 1992, p. 111, fig. 2 (foto, desen).

I(ovi) O(optimo) M(aximo)

L(ucius) Carvil-

ius Stali-

u[s v(otum) s(olvit)] l(ibens) m(erito).

598. *Ibidem.* Altar din conglomerat calcaros, cu granulație fină. Dimensiuni: $0,97 \times 0,40 \times 0,39$ m. Câmpul inscripției: $0,50 \times 0,32$ m; înălțimea literelor: 5,5–6,8 cm. Muzeul Turda, inv. 10222.

M. Bărbulescu — A. Căținaș, EN, 2, 1992, p. 113, nr. 2, fig. 7 (foto, desen).

Merc(urio)

Aug(usto) s(acrum)

D(ecimus) Iun(ius)

Teles

5 *v(otum) s(olvit) l(ibens) m(erito)*

Editorii remarcă raritatea cognomenului *Teles*, probabil de origine greacă.

599. *Ibidem.* Altar din conglomerat calcaros. Dimensiuni: $1,05 \times 0,58 \times 0,36$ m. Câmpul inscripției: $0,54 \times 0,52$ m; litere stângace, înalte de 9–9,5 cm; în r. 4 și 5, ligatura V+M. Muzeul din Turda (inv. 10224).

M. Bărbulescu — A. Căținaș, EN, 2, 1992, p. 113–114, nr. 3, fig. 8 (foto, desen).

Herculi

cives Rom[a]-

ni per Satria-

<A>num et Dec(i)m-

um mag(istros).

Vezi și inscripția următoare.

600. *Ibidem.* Altar din conglomerat calcaros, având partea inferioară și baza distruse. Dimensiuni: $1,12 \times 0,59 \times 0,40$ m. Câmpul inscripției: $0,34 \times 0,42$ m; litere stângace, înalte de 5–7,6 cm; în r. 4, ligatura A+N. Muzeul din Turda (inv. 10225).

M. Bărbulescu — A. Căținaș, EN, 2, 1992, p. 114–115, nr. 4, fig. 9 (foto, desen).

Terrae

Matri

[c(ives)] R(omani) per

[S]atrianu[m]

[et De]cumum

[m]ag(istros)

Vezi și inscripția precedentă.

În Dacia, comunități de *cives Romani* mai sunt cunoscute la Apulum: *c(ives) R(omani) leg(ionis) XIII* (CIL, III, 1158), *conscripti et c(ives) R(omani) consist(entes) kan(abis) leg(ionis)* (JÖAI, 12, 1909 Bbl. 139–146), precum și la Micia: *vet(erani) et c(ives) R(omani)* în cinci inscripții (IDR, III/3, 80–84). Comunitatea de la Potaissa are în frunte doi *magistri*, ea fiind fie *vicus* menționat de Ulpian (Digesta, 50), fie canabele legiunii V Macedonica (în acest caz, inscripțiile ar data după aducerea legiunii la Potaissa). Discuția amplă, în legătură cu așezarea preurbană și evoluția orășenească: *loc. cit.*, p. 115–116, 121–124.

601. *Ibidem.* Altar de calcar; capitelul decorat cu fronton triunghiular și acrotere. Dimensiuni: $1,12 \times 0,67 \times 0,55$ m. Câmpul inscripției a suferit unele deteriorări (cele mai grave în r. 6–7); $0,53 \times 0,55$ m; litere înalte de 4,5–5 cm. Muzeul din Turda (inv. 10223).

M. Bărbulescu — A. Căținaș, EN, 2, 1992, p. 117–118, nr. 5, fig. 10 (foto, desen).

I(ovi) O(plimo) M(aximo)

[e]t Dis Hospitib(us)

nuiusce loci

M(arcus) Pollius M(arci) f(ilius)

5 *Ouf(entina tribu) Hispanus*

Meq[tiola]no,

(centurio) l[eg(ionis) V] M(acedonica) p(iae) c(onstantis),

et Caedicia Marcia eius cum suis

Autorii datează inscripția în ultima treime a sec. II e.n. (deoarece mențiunea tribului este rară în sec. III); amplă discuție privind *Di hospites* (p. 118–120).

Lista centurionilor legiunii V Macedonica: M. Bărbulescu, *Din istoria militară a Daciei romane. Legiunea V Macedonica și castrul de la Potaissa*, Cluj, 1987, p. 68–70.

602–607. D. Protase — A. Zrinyi, *Inscripții și monumente sculpturale din castrul roman de la Brâncovenști (jud. Mureș)*, EN, 2, 1992, p. 95–110; vezi p. 96: „Ținem să facem precizarea, nu lipsită de interes și semnificație, că toate inscripțiile pe piatră și piesele sculpturale pe care le publicăm acum au fost găsite în cursul săpăturilor noastre din anii 1970–1973, pe bermă, dar mai cu seamă în șanțul I de apărare, în față, la stânga și la dreapta porții *decumana* (vezi pl. I). Monumentele, toate funerare, au fost luate din cimitir, în antichii-

598. Ibidem. Altar din conglomerat calcaros, cu granulație fină. Dimensiuni: $0,97 \times 0,40 \times 0,39$ m. Câmpul inscripției: $0,50 \times 0,32$ m; înălțimea literelor: 5,5–6,8 cm. Muzeul Turda, inv. 10222.

M. Bărbulescu — A. Căținaș, EN, 2, 1992, p. 113, nr. 2, fig. 7 (foto, desen).

Merc(urio)

Aug(usto) s(acrum)

D(ecimus) Iun(ius)

Teles

5 *v(otum) s(oluit) l(ibens) m(erito)*

Editorii remarcă raritatea cognomenului *Teles*, probabil de origine greacă.

599. Ibidem. Altar din conglomerat calcaros. Dimensiuni: $1,05 \times 0,58 \times 0,36$ m. Câmpul inscripției: $0,54 \times 0,52$ m; litere stângace, înalte de 9–9,5 cm: în r. 4 și 5, ligatura V+M. Muzeul din Turda (inv. 10224).

M. Bărbulescu — A. Căținaș, EN, 2, 1992, p. 113–114, nr. 3, fig. 8 (foto, desen).

Herculi

cives Rom[a]-

ni per Salria-

<u>num et Dec(i)m-

um mag(istros).

Vezi și inscripția următoare.

600. Ibidem. Altar din conglomerat calcaros, având partea inferioară și baza distruse. Dimensiuni: $1,12 \times 0,59 \times 0,40$ m. Câmpul inscripției: $0,34 \times 0,42$ m; litere stângace, înalte de 5–7,6 cm; în r. 4, ligatura A+N. Muzeul din Turda (inv. 10225).

M. Bărbulescu — A. Căținaș, EN, 2, 1992, p. 114–115, nr. 4, fig. 9 (foto, desen).

Terrae

Matrī

[c(ives)] R(omani) per

[S]atryanu[m]

[et De]cumum

[m]ag(istros)

Vezi și inscripția precedentă.

În Dacia, comunități de *cives Romani* mai sunt cunoscute la Apulum: *c(ives) R(omani) leg(ionis) XIII* (CIL, III, 1158), *conscribi et c(ives) R(omani) consist(entes) kan(a)ss* *leg(ionis)* (JÖAI, 12, 1909 Bbl. 139–146), precum și la Micia: *vet(erani) et c(ives) R(omani)*. În cinci inscripții (IDR, III/3, 80–84). Comunitatea de la Potaissa are în frunte doi *magistri*, ea fiind fie *vicius* menționat de Ulpian (Digesta, 50), fie canabele legiunii V Macedonica (în acest caz, inscripțiile ar data după aducerea legiunii la Potaissa). Discuția amplă, în legătură cu așezarea preurbană și evoluția orășenească: *loc. cit.*, p. 115–116, 121–124.

601. Ibidem. Altar de calcar; capitelul decorat cu fronton triunghiular și acroterc. Dimensiuni: $1,12 \times 0,67 \times 0,55$ m. Câmpul inscripției a suferit unele deteriorări (cele mai grave în r. 6–7); $0,53 \times 0,55$ m; litere înalte de 4,5–5 cm. Muzeul din Turda (inv. 10223).

M. Bărbulescu — A. Căținaș, EN, 2, 1992, p. 117–118, nr. 5, fig. 10 (foto, desen).

I(ovi) O(ptimo) M(aximo)

[et] Dis Hospitib(us)

nuiusce loci

M(arcus) Pollius M(arci) f(ilius)

5 *Ouf(entina tribu) Hispanus*

Med[iola]no,

(centurio) l[eg(ionis) V] M(acedonica) p(iae) c(onstantis),

et Caedicia Marcia eius cum suis

Autorii datează inscripția în ultima treime a sec. II e.n. (deoarece mențiunea tribulu este rară în sec. III); amplă discuție privind *Di hospites* (p. 118–120).

Lista centurionilor legiunii V Macedonica: M. Bărbulescu, *Din istoria militară a Daciei romane. Legiunea V Macedonica și castrul de la Potaissa*, Cluj, 1987, p. 68–70.

602–607. D. Protase — A. Zrinyi, *Inscripții și monumente sculpturale din castrul roman de la Brâncoveniș (jud. Mureș)*, EN, 2, 1992, p. 95–110; vezi p. 96: „Ținem să facem precizarea, nu lipsită de interes și semnificație, că toate inscripțiile pe piatră și piesele sculpturale pe care le publicăm acum au fost găsite în cursul săpăturilor noastre din anii 1970–1973, pe bermă, dar mai cu seamă în șanțul I de apărare, în față, la stânga și la dreapta porții *decumana* (vezi pl. I). Monumentele, toate funerare, au fost luate din cimitir, în antichii-

tate, probabil în a doua jumătate a sec. III, sparte în bucăți adecvate, cu care s-au reparat în grabă zidurile castrului, deteriorate de atacuri barbare. Aruncarea lor în șanțul lagărului s-a făcut probabil prin sec. XVII—XVIII, cu prilejul unor demolări ale zidurilor de incintă de către proprietarii castelului feudal¹⁹. Piesele sunt lucrate din tuf vulcanic verzui (de Dej); se păstrează în Muzeul din Târgu-Mureș.

Câteva fragmente nesemnificative (necaracteristice) (EN, 2, p. 100—101, nr. 6—14) au fost omise din cronica noastră.

692. Brâncovenesti (jud. Mureș). Fragment de stelă funerară, descoperit în 1972; dimensiuni: 0,84 × 0,57 × 0,23 m. Se păstrează numai câmpul inscripției; litere înalte între 6—6,5 cm; numeroase ligaturi.

D. Protase — A. Zrinyi, *Marisia*, 5, 1975, p. 61 (mențiune). pl. 28/1—2 (foto, desen); I.I. Russu, *SCIVA*, 28, 1977, 1, p. 95—96, fig. 2 (foto, desen); D. Protase, în *Studien zu den Militärgrenzen Roms, II: Vorträge des 10. Internationalen Limeskongresses in der Germania Inferior, Köln-Bonn*, 1977, p. 383, fig. 5 (desen) și pl. 37/2 (foto); D. Protase — A. Zrinyi, *EN*, 2, 1992, p. 96—98, nr. 1, pl. II (foto, desen).

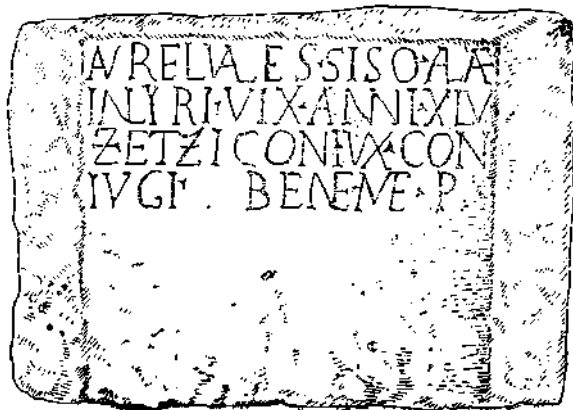

*Aurel(ius) Vales, sisq(uiplicarius) alac
Inlyri(corum), vix(it) anni(s) XLV;
Tzetzi(s) coniux con-
iugi bene me(renti) p(osuit)*

După prima ediție (1975) a inscripției, lectura *SISO* (r.1) a fost modificată de D. Protase „după curățirea pietrei de impurități” (în actele congresului *limes-ului* de la Xanten, 1974; apărute în 1977) și I.I. Russu: *sisq(uiplicarius)*, un grad militar (vezi în această privință exemplele citate de I.I. Russu, *loc. cit.*, precum și de Protase — Zrinyi, *EN*, 2, p. 97, nota 10).

Numele trupei se citește pe piatră *ala Inlyri(corum)* (ligatura *N+L*); pentru această formă, I.I. Russu notează: „Din inscripții latinești avem la îndemână numai două exemple cam târzii: *per Italiam ac Inlyricum*, din a. 362—365, CIL, V, 8987 (= ILS, 755); *praefecto praetorio Italiae Africae et Inlyrici* la a. 438, CIL, XIV, 2165 (= 1283)”. Noi am citat și un exemplu destul de timpuriu: *G. III. C. Ti(berius) Aug(ustus) Inlyrico vic(it)* (CIL, X, 6638, col. II, r. 3 = CIL, I², p. 248; vezi *SCIVA*, 35, 1984, 2, p. 496); vezi și o emisiune monetară din timpul împăratului Decius (RIC, IV/3, p. 134, nr. 102): *Exercitus Inlyricus*.

Prin urmare, unitatea nu poartă numărul de ordine *I* (vezi și ștampila acestei unități, mai departe, nr. 607).

Numele soției defunctului este considerat tracic (EN, 2, p. 98); „Încadrarea lui în amintita sferă onomastică se justifică prin faptul că el se apropie foarte mult și de alt antroponim traco-dacic (reconstituit) *Tzi[tzia]* (posibil și *Zc[tzia]*, după inscripția noastră), căsătorită cu centurionul *C. Iul(ius) [Aetern-, Marti]alis* sau chiar *[Mucatr]alis* din *cohors II Flavia Commagenorum* de la Micia (IDR, III/3, 177). Prezența în nume a grupului *-tzi* ne conduce de asemenea la antroponime trace ca *Tzitis (libertus)* de la Naissus (CIL, III, 1862), *Tzinta* la Napoca (CIL, III, 870, 7635) și *Tzita* de la Glava pe Isker (W. Tomascsek, *Die alten Thraker*, II, 2, p. 39), precum și la forma toponimicului *Tsierna (Dierna)* din Dacia. Deși între

antroponimele trace și geto-dace nu se poate face o deosebire tranșantă, totuși noi inclinăm mai mult spre etnia dacică a dedicantei *Zetzi*, decât spre obârșia ei sud-tracică. De fapt, în inscripția este clară (r. 3) ligatura *T+Z*, deci numele femeii este sigur *Tzetis*.

603. Brâncovenesti. Fragment de stelă funerară (partea inferioară stângă), descoperit în 1972; dimensiuni: $0,67 \times 0,50 \times 0,19$ m. Litere colorate cu minium, înalte de 6–6,5 cm. D. Protase — A. Zrinyi, EN, 2, 1992, p. 98, nr. 2, pl. III (foto, desen).

ENIXA

.....
Primo[....*Ger?*-]
mano. *R*[.....]
vix(it) an[.....]
paren[.....]
p[er]su[.....]

604. Ibidem. Fragment de stelă funerară (partea superioară stângă) descoperit în 1972; dimensiuni: $0,77 \times 0,55 \times 0,30$ m. Câmpul inscripției încadrat de triglife; litere înalte de 7 cm. D. Protase — A. Zrinyi, EN, 2, 1992, p. 98–99, nr. 3, pl. IV/1 (foto, desen).

Aure.
annis.
ius Do[.]
annis I[.]

605. Ibidem. Fragment de stelă funerară (colțul inferior stâng), descoperit în 1972; dimensiuni: $0,75 \times 0,78 \times 0,10$ m. Litere înalte de 4,5 cm; în r. 1, ligatura *A+E*.

D. Protase — A. Zrinyi, EN, 2, 1992, p. 99, nr. 4, pl. IV/2 (foto, desen).

.....
Aelius Nisa....
Proculina c....
Proc.....

606. Ibidem. Două fragmente de atelă funerară care se îmbină, descoperite în 1971 și 1972; dimensiuni: $1,15 \times 0,86 \times 0,24$ m. Inscripția se poate reconstitui cu ușurință: litere înalte între 5,5–6,5 cm.

D. Protase — A. Zrinyi, Marisia, 5, 1975, p. 61, pl. XXVIII/3–4 (foto, desen) (fragmentul din dreapta, 1972); alt fragment (cel descoperit în 1971; stânga sus) adăugat de I.I. Russu, SCIVA, 28, 1977, 1, p. 101–102, fig. 6, cu un desen-reconstituire; reproduș acum de D. Protase — A. Zrinyi, EN, 2, p. 99–100, nr. 5, pl. V (foto, desen).

D(is) M(anibus)
Ael(ia) Kara
vix(it) an(nis) XL:
Ulp(ius) Dassius,
[vet(eranus)] ex dec(urione),
[coni]ugi pien(tissimae)
[b(enc)] q[ui] erenti f(ecit)

Ulpus Dassius (cognomenul este illiric; vezi I.I. Russu, *Illirii*, București, 1969, p. 192–193) fusese probabil decurion în *ala Illiricorum*.

607. Ibidem. Fragment de cărămidă șampilată, descoperită secolul trecut și păstrată în muzeul din Cluj (inv. MIC, nr. 19). Litere în relief, în tabula ansata ($16,3 \times 2,7$ cm).

D. Protase — A. Zrinyi, EN, 2, 1992, p. 101, nr. 15, pl. VIII (foto, desenul șampilci).

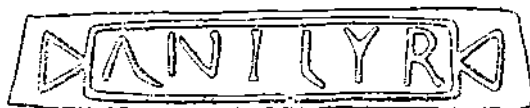

Ștampila a fost publicată mai întâi în CIL, III, 6284, apoi reluată în CIL, III, 8074,7 cu lectura *al(a) n(ova?) Il(l)yr(icorum)*; D. Protase — A. — Zrinyi, Marisia, 5, 1975, p. 72 și nota 7: „Notăm că reexaminând cărămida cu ștampilă din Muzeul din Cluj (fig. 4), am constatat că ea conține de fapt două ligaturi, a doua neremarcată până acum: *A + L* și *I + N*.

Deci, pe ștampilă există și numărul de ordine I al trupei, așa încât ștampila trebuie citită *al(a) I n(umeri) Il(l)yr(icorum)*, lectură ce coincide perfect cu cea din inscripție"; D. Pro-lase, în *Studien zu den Militärgrenzen Roms*, II, p. 384, fig. 4 (desen) și pl. 37/1 (foto); I.I. Russu, SCIVA, 28, 1977, 1, p. 99, fig. 1 (foto, desen): lectura *al(ae) n(umeri) Il(l)yr(icorum)* (cu trimiteri mai vechi la această propunere de lectură).

Această unitate de cavalerie mai este atestată cu acest nume într-o inscripție de la Apulum (Cl. L. Băluță, Apulum, 24, 1987, p. 169; CEpR, VII, 416; AnnEp, 1987, 829): *D(is) M(anibus), Ael(io) Dubitato, missicio alae Bat(avorum) ex a(la) n(umeri) Il(l)yr(icorum), q(ui) v(ixit) an(n)s XXX* etc. Numărul de ordine apare numai în inscripția lui Aurelius Victor, din garda de *equites singulares* de la Roma (CIL, VI, 3234 = ILS, 2209), *allectus ex ala I Illyricor(um)*. Se consideră că această trupă de cavalerie provine din acea *vexillatio equitum Illyricor(um)* menționată de diploma militară de la Grojdibod din 22 martie 129 (CIL, XVI, 75 = IDR, I, 10), devenită (conform diplomei de la Palamarea din 13 decembrie 140: AnnEp, 1962, 264; IDR, I, 13; RMD, 39) — *numerus equitum Illyricorum* (cele două diplome se referă la armata Daciei Inferioare): într-o inscripție de la Rimini (*Ariminium*, Italia, regio VIII) este numit *numerus equitum elector[um] ex Illyrico* (CIL, XI, 393; ILS, 2739), iar în alta de la Caesarea (Mauretania) (CIL, VIII, 9358; ILS, 2738), simplu, *n(umerus) Illyricorum*. După părerea noastră, această trupă din Dacia Inferioară poate fi diferită de cea cu același etnonim din Dacia Superioară (cea din inscripțiile de la Brâncovenesti și Apulum); în caz că este aceeași trupă, ar însemna că a fost transferată mai târziu, după 168, în armata Daciei Superioare (Apulensis) (nu apare însă în diploma de la Drobeta din 179, cea mai recentă privitoare la trupele Daciei Superioare: I. Piso — D. Benea, ZPE, 56, 1984, p. 263—295; CEpR, IV, 1984, 264; RMD, II, 123; AnnEp, 1987, 843).

Pentru Apulum, vezi și CIL, III, 1197: *D(is) M(anibus). Tutor Silvani [eque]s alae Bos[p(ororum)] ex n(umero) Il[lyr]...* (I.I. Russu, SCIVA, 28, 1977, 1, p. 100), precum și alt fragment de stea funerară a unui anonim *cq(ues) al(a)e [Illyrico(rum)]* (SCIV, 18, 1967, 1, p. 175; desenul reprodus de I.I. Russu și în SCIV, 28, 1977, 1, p. 101, fig. 5).

b) MOESIA INFERIOR

(Dobrogea)

608 (= ISM, II, 38+42). Două fragmente epigrafice, descoperite întâmplător, la interval de circa opt decenii, și publicate separat: reunite recent de Alexandra Ștefan, care încearcă o reconstituire a textului. Fragmentul descoperit secolul trecut (publicat de Gr. Tocilescu) măsoară 0,32 × 0,23 × 0,15 m; litera înalte de 2 cm. Celălalt fragment a fost descoperit în cursul unor lucrări edilitare la Constanța, în 1961; reprezintă o bază, pe care se înalță probabil o reprezentare a unei divinități feminine (acum în mare parte distrusă).

Gr. Tocilescu, AFM, 11, 1887, p. 50, nr. 61 (= R. Cagnat, IGRR, I, 605; ISM, II, 38) (fragmentul din dreapta); Gh. Pocnaru Bordea, St. Clasice, 5, 1963, p. 289—291 (= AnnEp, 1963, 171; ISM, II, 42) (fragmentul din centru, cu parte din reprezentarea figurată); reunite de Alexandra Ștefan, în *Revue des études grecques*, 104 (497—499), 1991, p. 574—583 (cu amplu comentariu).

[Τύχη] Ἀγαθή

[τῆς τοῦ ἀποκατά[ρο]ς Νέρ[ου]ς Τραιανοῦ]

[Καίσαρος Σεβαστοῦ] Γερμανί[κ]ου σωτηρίας

[...Σεβαστον ἀπελευθερος Ἐρμῆς καὶ Τι[τ]ος Φλ[ά]βιος Τι[τ]ος]

[υἱὸς...[ος] Τομ[ε]τι[κ]ῶν δῆμῳ]

[.....I...&] φ[ι]έρωσαν

„Noroc bun! Pentru sănătatea împăratului Nerva Traianus Caesar Augustus Germanicus...Hermes, libert imperial și Titus Flavius..., fiul lui Titus, au consacrat...poporului din Tomi”.

609 (= VIII, 511). Al. Barnea, *Municipium Noviodunum*, Peuce, 10, 1992, p. 81—84; variantă românească a articolului publicat în Dacia, N.S., 32, 1988, p. 53—60.

610. *Noviodunum*. Altar votiv din calcar gălbui, descoperit¹ întâmplător în 1985, la cca 2 km sud-est de cetatea antică. Înălțimea 0,60 m. Câmpul inscripției 8,27 × × 0,24; literele descresc în înălțime, de la 5,2 la 3,5 cm. Muzeul Deltei Dunării, Tulcea (inv. 38551).

F. Topoleanu, Peuce, 10, 1992, p. 97—100, fig. 12 (foto, desen).

I (ovi) O (ptimo) M (avimo)

et Genio

loci, C (aius) Ca-

nd (idius) Germ (anus).

tr (ierarchus)

Este fără îndoială un trierarh al flotei dunărene, *classis Flavia Moesica* (vezi ISM, V, p. 279); alt trierarh al acestei flote: ISM, I, 281 (Histria) (inscripție funerară).

CRONICA CERCETĂRILOR ARHEOLOGICE EFECTUATE ÎN 1992 DE INSTITUTUL DE ARHEOLOGIE „VASILE PÂRVAN” DIN BUCUREȘTI*

1. **Adamelisi**, cetatea *Tropaeum Traiani*, jud. Constanța. Colectiv : prof. Ion Barnea, coordonator științific, IAB ; Alexandru Barnea, responsabil, arh. Monica Mărgineanu Cârstoiu, Adrian Popescu, IAB ; Ioana Bogdan Cătănciu, IAAC ; Gheorghe Papuc, MINAC ; Mihai Ionescu, prof. Mangalia ; Costel Chiriac, IAI ; Nelu Zugravu, FII. Fonduri IAB, FII, MINAC, IAAC.

Basilica D (A.B.). Cu limita de 10 m S de edificiu și cu scopul degajării treptate a acestei suprafețe de-a lungul întregii basilici, s-au lucrat secțiunile S4, între S.1 și S.2 și s-au continuat S.1 și S.3, începându-se și S.5, la 2 m. E de S.1, toate cu lățimea de câte 2 m, orientate N-S. S-a desfășurat matorul dintre S.1—S.4 (lățime 2,70 m) și s-a degajat parțial, pe aceeași lățime, suprafața dintre S.3 și *cardo*. Construcțiile de la S de basilică a se încheie la cca 5 m E de linia zidului de E al narthexului, unde se constată existența unor înhumări ce vor putea fi urmărite doar după degajarea în suprafață (A.B.).

Basilica A (A.B.) degajarea valului de pământ creat de săpăturile vechi la N de basilică, de-a lungul acesteia (A.B.).

Anexa fortificată (M.I., A.B.). S-a prelungit către E S.A, început în 1990, cu încă 22 m, până în marginea drumului asfaltat actual. S-au înregistrat planimetric și stratigrafic toate situațiile ; se remarcă doada scoaterii pietrei în epoca medievală timpurie, existența unui drum roman N—S și, în profunzime, a trei straturi din epoca Principatului. Prima observație s-a verificat și în S.C., N—S, 13,75 m și în S.D., E—V, 6,50 m, la 2 m N de S.A, pe același turn-bastion (A.B., M.I.).

Basilica coemeterialis (N.Z., A.B.). Sondaje-sectiuni de reidentificare și verificare a edificiului, orientate NE—SV, S.1, 2 × 10 m și S.2, 2 × 10 m, prinzând respectiv dinspre N și S treimea de E a basilicii, precum și două casete de câte 4 × 4 m pe colțurile de N—E și N—V au verificat dimensiunile și rostul basilicii (v.I. Barnea, Dacia, 11—12, 1948, p. 222—223). În plus, s-au înregistrat trei înmormântări la N de basilică și noutatea de excepție că edificiul avea trei nave, criptă și probabil *cancelli* și *atrium*. Alte două sonde la N de basilică, în afara spațiului ei imediat, nu au dat rezultate privind necropola (A.B.).

Basilica B și turnul nr. 4 (I.B.C.). O secțiune în portul de N al atriumului a arătat trei faze ale acestuia. S-a continuat în S.XXXII, la S de basilică, cu înregistrarea unei încăperi din sec. VI. S-a reluat cercetarea din aria T4 începută în 1984, înlăturându-se o parte din dărâmătură cu multă piatră (I.B.C., A.B.).

Basilica extra muros (C.C., Gh.P.). Sondaj de control N—S, de 20 m lungime, pentru corelarea stratigrafiei basilicii cu zona învecinată, prelungit spre S până la zidul navei de N și încheiat la capătul de N cu o casetă de 4 × 2 m, amplasată spre E. S-a stabilit că basilica cu transept (sec. VI) era protejată la N de un zid prevăzut cu bermă și șanț. La N de acesta, un nivel de călcare contemporan construcției a fost detectat printr-un sondaj. În aceeași zonă, resturi osteologice de animale diverse, între care și un schelet de cal (C.C., A.B.).

2. **Alba Iulia**, jud. Alba, punctul „Monetărie”, Radu R. Heitel, IAB. Fonduri IAB. S-au încheiat cercetările în secțiunea VI (S VI), începută în 1991. În final, în S VI (6/1,50 m), s-a precizat următoarea stratigrafie arheologică ; a) un nivel din piatră și două straturi databile, respectiv în sec. II și prima jumătate a sec. III ; b) în carourile 1—4 straturile de epocă romană au fost tăiate de construcția unei locuințe de tip Dridu, databilă în a doua jumătate a sec. IX. (material ceramic caracteristic ; de remarcat fragmentele ceramice decorate în *tehnica lustrului cu decor „în rețea”*) ; c) două straturi suprapuse, peste un strat de nivelare ce acoperă, complet, nivelul Dridu, depuneri databile în sec. XII (de remarcat, fragmentele ceramice provenite din vase decorale cu roți dințată sau cu pieptenele, arse inoxidant, precum și fragmentele de „căldăruș”) ; d) nivel de construcție suprapus de un trotoar din bolovani de râu, la rândul lui suprapus de depuneri, databile în sec. XVII ; Nivelul marchează construcția monetăriei ; e) strat sec. XVIII ; f) depuneri de epocă modernă (sec. XIX—XX). Prin S VI,

* Ca de obicei în ultimii ani, am inclus în această cronică și colaborările membrilor Institutului cu alte instituții de cercetare și muzcale. Autrul acestei cronici a semnat, în afara propriilor cercetări sau a celor unde este responsabil, și prezentările alcătuite de el pe baza rapoartelor extinse predate pentru arhiva Institutului, în situațiile în care autorii acestora nu au predat redacției notele solicitate pentru cronică prezentă (A.B.).

cercetările noastre în zona „Monetăriei” s-au încheiat. O deosebită importanță, atât din punct de vedere arheologic cât și istoric, o prezintă dovezile existenței, și în această zonă, pe de o parte, a unei așezări de tip Dridu, iar pe de altă parte, a unui adevărat „carlier” compus din locuințe databile, pe baze sigure, în cursul sec. XII (R.R.H.).

3. **Rabadag**, jud. Tulcea. Colectiv : Sebastian Morintz, IAB, responsabil ; Gabriel Jugănar, MDDT. Fonduri IAB. Au fost continuate săpăturile în suprafața F. În nivelul inferior al straturilor hallstattian au apărut fragmente de cești de tip Belozerka. Au fost continuate săpăturile pe panta de S—E, unde stratul hallstattian atinge grosimea de 1,5 m. În nivelul inferior s-au găsit câteva fragmente de vase de tip Belozerka. Au fost continuate săpăturile de salvare în zona de NE a așezării din care anual dispar prin prăbușiri suprafețe mari ale dealului și respectiv din bogatul strat hallstattian. Situația este clar ilustrată în Thraco-Dacica, 8, 1987, p. 42—43 (S.M.).

4. **Bălțișoara**, com. Runcu, jud. Gorj, „Peștera din Bălțișoara” („Cornetu”). Colectiv : Marin Cărciumaru — responsabil, Corneliu Beldiman, IAB : Carol Căpiță, FIB : Gheorghe Calotoiu, MGj ; elevi ai Liceului German, București, Fonduri IAB. Sondaș sub forma unei casete de 2 x 1 m, plasată în centrul peșterii, în scopul constatării urmelor de locuire preistorică : săpătura a fost adâncită până la 1,10 m, fără a se atinge patul calcaros. Stratigrafia geologică include 6 unități. Analiza polinică la unitățile geologice 6 (= nivel arheologic I, 0,95—1,10 m) a relevat existența elementelor termofile ; ceea ce indică o perioadă de ameliorare climatică și un peisaj forestier. Această concluzie este susținută de descoperirea în același nivel a două piese litice : un vârf din diocrit și un reclinor transversal convex pe așchie de andezit, databile în paleoliticul mijlociu. Unității 4 îi este specifică o etapă, iar unității 3 o nouă oscilație caldă cu peisaj forestier. Sondașul din „Peștera din Bălțișoara” a permis înregistrarea unui nou punct cu locuire musteriană în mediul endocastic din nordul Gorjului, adăugat celor bine-cunoscute de la Baia de Fier și Borosțeni (M.C. și C.B.).

5. **Băzdăna** com. Calopăr, jud. Dolj. Vlad Vintilă Zirra, IAB. Nota de față este o excepție de la regula cronicii prezente, întrucât rezumă proiectul de săpătură prezentat Comisiei Arheologice de către V.V. Zirra, delegat să preia cercetarea din așezarea getică fortificată de la Băzdăna, efectuată între 1980—1987 de către Corneliu Mărgărit Tătulea (MOC), a cărei dispariție prematură dintre noi o deplângem cu toții. Rezultatele cercetărilor anterioare și cele ale observațiilor de teren făcute de VVZ arată că este vorba despre o așezare conținând depuneri databile între sfârșitul sec. IV a.C.—sec. I p.C. În afară de La Tène, s-au observat și vestigii din culturile Coțofeni, Glină III și Hallstatt. Fortificația getică are formă triunghiulară și este dispusă pe o suprafață de cca. 1,4 ha, în marginea platformei de eroziune din dreapta râului Jiu. Bibliografie : C.M. Tătulea, Materiale, 15, 1983, p. 218—225 ; idem, Thraco-Dacica, 5, 1984, p. 92—110 ; idem, Oltenia, 7—8, 1988—1989, p. 15—27 (A.B.).

6. **Bistreț**, jud. Dolj. Colectiv : I. Chicideanu IAB (responsabil), Monica Chicideanu, asistentă, Sorin Oanță, Dan Pop și Florin Ridiche, FIB. Fonduri IAB. S-au continuat săpăturile în necropola de incinerare de pe insula Ostrovogania, situată în mijlocul lacului Bistreț. Au mai fost descoperite alte trei morminte de incinerare în urnă, aparținând culturii Gârla Mare și un mormânt de inhumare, chiruit și depus pe spate, care aparține unei etape de înmormântare ulterioare celei Gârla Mare. În total au fost cercetate până acum 64 morminte. Concomitent s-au început săpături și în punctul „La rampa botogului”, situat pe malul de sud al lacului. Aici au fost cercetate resturi de locuire aparținând grupului Bistreț—Ișalnița, de la sfârșitul epocii bronzului, fiind descoperite resturile unei locuințe de suprafață de dimensiuni relativ mari, ca și un inventar ceramic tipic acestei grupe. În urma unor sesizări, s-a recuperat parțial inventarul unui mormânt de incinerare în urnă, aparținând culturii Gârla Mare, spulberat de vânt în punctul Grindul Roștii. (I.C.).

7. **Bordușani**, jud. Ialomița, Popină. Silvia Marinescu-Bileu, IAB, responsabil ; Gheorghe Trohani, Dragomir Popovici, Radian Andreescu, MNIR ; Gheorghe Matei, MI. S-a extins cercetarea și în suprafața *beta*, situată la 4 m V de suprafața *alfa*. Au fost identificate resturile a trei locuințe de suprafață dispuse paralel la distanța de 1,50—2 m. una de alta. Dispuse într-un șir bine stabilit, situația demonstrează o preocupare urbanistică, putându-se vorbi de o tramă stradală. Au fost cercetate în suprafața *alfa* resturile locuințelor 9 și 10 gumelnițene, precum și trei vetre de un interes mai special. În caroul I3, sub nivelul locuinței nr. 10, gumelnițene, s-au descoperit resturile deranjate ale unui schelet de copil precum și trei vetre de un interes mai special. (S.M.B.).

8. **Bumbești-Jiu**, jud. Gorj. Mariana Marcu, IAB și colab. Fonduri IAB. În anul 1991 s-a reluat cercetările arheologice în zona castrului roman. Obiectivul cercetărilor a fost așezarea civilă a castrului, care de mai mulți ani este în pericol de a fi afectată de lucrările Șantierului hidroenergetic de pe Jiu, care prevăd amenajarea unui mare lac de acumulare în această zonă.

Pentru început, în anul 1991, s-a deschis secțiunea II/1991, trasată de-a lungul așezării civile, cu o orientare N—S, pentru a se putea studia caracterul complexelor arheologice și întinderea așezării. În anul 1991 s-au urmărit complexele arheologice aflate de-a lungul acestei secțiuni, până la metrul 117, iar în anul 1992 s-a continuat dezvelirea unor complexe aflate pe porțiunea cuprinsă între 117 și 165 m. Astfel, a fost identificată o locuință cu fundație de piatră (C5/1991) cu o încăpere adiacentă dezvelită în 1992 (C5/1992). În continuare, în caseta C7, a fost descoperit un șir de 4 gropi-cuptoare aparținând probabil unui atelier de redus minereu. Un atelier similar prevăzut cu o groapă-cuptor a mai fost descoperit în caseta 8. În caseta C6 a fost identificată o locuință semiadâncită, fără fundație de piatră, a cărei cercetare integrală se va face în campania anului 1993. La dezvelirea celor câteva complexe arheologice au rezultat: multă ceramică română, vase de sticlă fragmentare, unelte, obiecte, fibule (de bronz și fier), precum și doi denari români imperiali de argint, care sprijină datarea așezării în sec. II—III e.n. (M.M.).

9. **Câmpulung**, jud. Argeș, punctul Jidova. C. C. Petolescu, responsabil, IAB; Teodor Cioflan, MAP. Fonduri IAB. Săpături în castru, în zona dintre *horreum* și latura de N. Material ceramic, sticlă, chirpici ars de la o baracă militară (C.C.P.).

10. **Feldioara**, jud. Brașov. **Radu Popa**, responsabil, IAB; Adrian Ioniță, absolvent FIB, lt. col. Dan Căpățână. MMN, cu studenții: Simion Călțea, Ștefan Petre, Corina Țucu, Aurel Trandafir, Mădălina Trandafir, Codruța Bosa, Ghenadie Dulea FIB și patru tineri veniți prin intermediul lui Jeunesse et Patrimoine. Fonduri IAB. Cercetările au continuat în două sectoare: (D) — necropola sec. XII la E de biserica evanghelică și (F) — cetatea medievală. Niveluri de cultură din epoca bronzului și Hallstatt — La Tène, urmate de vestigii consistente de locuire de epocă romană; Secolul al XII-lea: 70 morminte datate prin două monede, în sectorul D. La cetate (F) a fost surprinsă prima fază de construcție (1218—1225) concretizată prin existența unor ziduri groase pe laturile de N și S ale actualei cetăți (A.I.).

11. **Garvăn-Dinogetia**, com. Jijila, jud. Tulcea. Alexandru Barnea, IAB, responsabil; Gabriel Jugănar, MDDT; Mihail Ionescu, profesor de istorie, Mangalia.

Cetate. Sectorul I. (A.B.) A continuat cercetarea în exteriorul porții de V prin lărgirea cu cea 1 m spre N a Secțiunii S31D. Cu porțiunea deja lărgită și suprafața începută anterior, secțiunea s-a adâncit până la stânca acoperită cu o podea subțire din lut, pe lărgimea de cea 6 m. În dreptul porții s-a observat, lângă temelia zidului de incintă, amenajarea în stâncă a unei trepte, iar către S, o parte din ruina turnului nr. 13. Materialele descoperite împreună cu situația statigrafică înregistrată certifică reamenajarea în sec. X a acestei porțiuni de incintă romană a cărei temelie se sprijină aici direct pe stâncă (A.B.) **Sectorul văd Lățimea, vest** (M.I., A.B.). Câteva secțiuni și sonde au putut fi practicate profilându-se de secarea apei în sectorul de SE a gârlei Lățimea, cu intenția de a suprinde și cerceta urmele drumului antic prin vad și eventuale alte elemente. S.4, NV—SE, de 11×2 m, trasată perpendicular pe urmele drumului, a arătat structura și lărgimea lui aproximativă (peste 4 m) precum și, prin materialele descoperite, folosirea lui în epocile romană și bizantină (cruce encolpion din bronz, monede romane și bizantine etc.). S. 5, orientat SV—NE, de 12,90×2 m, a încercat surprinderea acestei căi pe direcția presupusă către fortificație, la cea 40 în NE de precedentă. Materialele recoltate provin de la ceramica getică până la cea medievală timpurie, arătând existența în acest punct a locuirii extramurane. Drumul nu a fost sigur identificat aici, dar nu este exclusă prezența lui în apropierea imediată. În extremitatea de V a lui S. 3 1991 s-a observat o amenajare din piatră, astfel că sondușul a fost extins către V pe 5×1,5 m. Varietatea și bogăția deosebită a materialului ceramic roman timpuriu arată o locuire (?) intensă la începutul sec. II (poate chiar de la sfârșitul sec. I). Depunerea aceasta a fost nivelată într-o epocă ulterioară de amenajarea din piatră, de datat cu ajutorul monedelor constantiniene din bronz apărute sub forma unui depozit în acest nivel. În stadiul actual este încă dificil de atribuit o funcție clară acelei amenajări din pietre datând din epoca Dominatului (M.I., A.B.).

Punctul Mlăjitul Florilor. G.J., MDDT. S-a reluat sistematic cercetarea printr-o secțiune magistrală E—V de 2×50 m și patru perpendiculare pe ea (grilă) de câte 2×10—2×20 m. S-a identificat o așezare de tip Babadag cu materiale ceramice din cele trei faze cunoscute în așezarea eponimă, cu noutatea surprinderii unui nivel care face tranziția de la epoca bronzului la prima epocă a fierului. Nivelul este datat prin materiale arheologice de tip Coslogeni final și Tămăoani. A fost observată existența unui val și a unui șanț ce protejau așezarea și care urmează a fi cercetate în viitorul apropiat (G.J.).

12. **Giurgiu**, Malul Roșu, jud. Giurgiu. Alexandru Păunescu, Emilian Alexandrescu, MINR, Traian Popa, MGR. Fonduri IAB, MINR, MGR. După o întrerupere de peste 30 de ani, s-au reluat săpăturile în cea mai importantă așezare paleolitică cunoscută până acum în Câmpia Română. A fost săpată o suprafață de circa 200 m.p., din care o parte de circa 90 m.p., a

fast adâncită pînă la 1 m, aprox. 20 m.p. pînă la 1,50 m, circa 62 m.p. pînă la 2,90—3 m și circa 30 m.p. pînă la 6 m. Cu această ocazie s-a putut stabili următoarea succesiune stratigrafică (de jos în sus). Nivelurile I a — Ib — Ic — Aurignacian, Stratul I^a — Aurignacian și Stratul III postpaleolitic cu resturi de locuire din neo-eneolitic, geto-dacic (sec. III—I a.Chr.) și Dridu. S-au descoperit bogate resturi, în deosebi ateliere de cioplire a silexului în nivelurile Ia — Ib — Ic, precum și fragmente ceramice și chiar vase întregi aparținând locuirii geto-dacice (A.P.).

13. **Histrîa**, com. Istria, jud. Constanța. Responsabili: Petre Alexandrescu și Alexandru Suceveanu, IAB.

Marea bisalică creștină din centrul orașului antic: Alexandru Suceveanu, IAB; Crișan Mușeteanu, MNIR; Octavian Bounegru, FII. Fonduri IAB și FII. S-a continuat dezvelirea basilicii, avansându-se spre partea de S a acesteia. Au fost identificate rînd pe rînd partea de S a absidei, corului și nava de S. Stratigrafia anterior stabilită rămîne în principiu valabilă, altfel spus, basilica are două momente (de construcție și reconstrucție), ultimele două momente (din cetate) respectînd-o (probabil sub formă de ruină parțială) și respectiv acoperind-o integra (A.S.).

Incinta de Sud. Gheorghe Papuc, MINAC, fonduri MINAC. După înlăturarea mecanică a depunerilor din vechile săpături, s-a trecut la cercetarea laturii de S a incintei romano-bizantine. Secțiunea practică perpendicular pe aceasta a dovedit că nu există o incintă mai veche la sudul celei romano-bizantine, aceasta din urmă suprapunînd probabil incintele anterioare. (A.S.).

Sector Domus. Octavian Bounegru, FII; Virgil Lungu, MINAC. Fonduri FII și MINAC. Începute în 1990, cercetările din acest sector au dus la identificarea unei a patra *domus*, al cărei plan și stratigrafie sunt în curs de cercetare. Rezultă însă clar că fața din prima jumătate a sec. VI p. Chr. a fost masiv modificată de construcțiile din a doua jumătate a aceluiași secol sau de cele de la începutul celui următor (A.S.).

Sector X. Catrinel Domăneanu, IAB. Fonduri IAB. S-a continuat cercetarea începută în 1990 în partea de N a platoului de V al cetății. Scopul ei este lămurirea unor probleme de urbanism al orașului elenistic, în directă legătură cu rețeaua de „temelii olbiene” descoperite în zonă. S-au trasat două noi case, pentru a mări suprafața cercetată. Rezultatele sunt următoarele: — s-au identificat câteva fragmente de pavaje din pietricele mărunte bătute în lut, aparținînd unor curți sau străzi. Ele au două faze clare de existență, prima în a doua jumătate a sec. IV — începutul sec. III a. Chr. și a doua în a doua jumătate a sec. III a.Chr.; — s-a dezvelit parțial o locuință elenistică datînd din a doua jumătate a sec. III a.Chr., ale cărei dărămături se așează pe o temelie olbiană; — s-au conturat alte trei temelii olbiene orientate N—S și E—V, dintre care una este suprapusă de un zid demantelat aproape în întregime; în campania viitoare vom încerca să stabilim relația dintre ele (C.D.).

Sector „Cuptoare” (SG). Mircea Victor Angelescu, IAB; Pierre Dupont, CNRS, Lyon, Livia Buzoianu, MINAC. Fonduri, IAB și MINAC. În partea de S a sectorului, în cele două case deschise în acest an (B2 și B3), au fost identificate părți ale unor construcții și nivelurile corespunzătoare lor, datînd din epoca elenistică (sec. IV—III a.Chr.), a căror funcție în cadrul atelierului ceramic a nu fost încă clarificată. În sondajul efectuat în colțul de S—V al vechii săpături, a fost identificat zidul care constituia limita de V a atelierului în epoca elenistică, precum și alte două ziduri cu orientări diferite, dovedind prezența unor construcții și în această zonă a atelierului. În interiorul atelierului (la S de aceste ziduri) a fost descoperită o podă aparținînd unei alte construcții, de asemenea din epoca elenistică. Imediat la E a apărut o „rampă” care pare a cobori spre zona de încărcare a cuptoarelor F.1, F.5 și F.3. În partea de N a fost determinată lățimea străzii descoperite anual trecut și care este orientată E—V. În partea de E a vechii săpături a fost determinată latura estică a edificiului cu „temelie olbiană”, care astfel pare a avea o formă aproximativ pătrată, cu latura de cca. 5 m. Sub zidul *alfa*, a fost lărgit și continuat sondajul început anul trecut, care, coborînd pînă la —4,10 m, ne oferă o imagine mai clară asupra stratigrafiei sectorului în epoca arhaică și clasică. Interpretarea rezultatelor cercetării arheologice continuă însă a fi îngreunată datorită fragmentării situațiilor de către mormintele romane și de frecvențele gropi.

Periegezele anuale întreprinse pe „Platou” au avut ca rezultat identificarea a două alte puncte interesante: — resturile unei cuptor care, prin fragmentele de ceramică supra-arse găsite în apropiere, ar putea fi datat în sec. II p.Chr. Interesant este faptul că în aceeași zonă (cca 350 m spre N—E) se plasează și descoperirea importantului lot de statuete de teracotă de către Al. Suceveanu (SCIV, 18, 1967, 2, p. 243—268) ale căror analize (cf. *Histrîa*, V) au demonstrat că au pastă locală; — tumulul XXXIV (cf. *Histrîa* II, p. 186—187, pl. 92) ale cărui profile nedemontate la finalul săpăturilor care s-au erodat, au făcut să apară două

blocuri de calcar fasonate (cca 1,10 m lungime). Aceste blocuri dovedesc cel puțin faptul că locuirea, în sec. IV, în această parte se întindea și în afara limitelor „fizice” ale „Platoului”. Urmează, de asemenea, a fi verificată și ipoteza emisă în privința modificării traseului zidului arhaic de incintă — propunere datorată situării acestor blocuri „pe linia” zidului surprins de M. Coja în secțiunile G și I (M.A.).

14. Murighiol, com. Murighiol, jud. Tulcea. Mihail Zahariade, IITM, responsabil; Alexandru Suceveanu, IAB; Florin Topoleanu, MDDT.

La estul porții de N au continuat cercetările care au dus la identificarea altei porți. Față de prima — care trebuie să fi servit ca instalație portuară — a doua — mai sus menționată, și strict contemporană cu prima — trebuie să fi servit ca poartă terestră (M.Z.).

La poarta de V au continuat cercetările, care au identificat partea de S a acesteia, reprezentată printr-un basion rectangular, o poternă și un zwingler arcuit (ceea ce constituie o raritate). Acest ansamblu datează — cu mai multe refaceri — din sec. III până în sec. VI p.Chr. (A.S.).

15. Năeni, jud. Buzău. Ion Chicideanu, IAB, responsabil; Monica Chicideanu, asist. FIB, Florin Liviu Cristea, MRS și studenții Corina Borș, Florin Caragea, Lavinia Grigorescu, Adrian Liga, Claudia Nițu, Sorin Oanță, Dan Pop, Florin Ridiche, FIB. Fonduri IAB și MB. Au fost continuate cercetările arheologice de „Cetățuia 2” din cadrul complexului de locuire aparținând culturii Monteoru, situat pe culmea Zănoaga. S-a constatat că în perioada timpurie a epocii bronzului (fazele Zănoaga și Ic4-1 ale culturii Monteoru), platoul cetățuiei a fost neocupat, locuirea plasându-se pe pantele de E, amenajate prin terase. Au fost cercetate 2 locuințe din nivelul corespunzător fazei Ic4-1 și o alta din cel corespunzător fazei Zănoaga, ultima având o amenajare cu bolovani ca fundament. Pe platou, cele mai vechi complexe aparțin fazei finale (Balintescu) a culturii Monteoru. Acestea le urmează numeroase gropi de dimensiuni relativ mari, a căror particularitate constă din faptul că au gura acoperită fie cu bolovani de gresie de mari dimensiuni, fie de grămezi de pietre de calcar. În umplutura acestor gropi s-au găsit puține fragmente ceramice, tipice pentru sec. IV p.Chr., rar, oase de animale și pietre. La partea superioară a unei astfel de gropi s-a descoperit și o fibulă cu piciorul întors pe dedesubt (I.C.).

16. Nulăru, jud. Tulcea. Oana Damian, IAB; Corneliu Andonie, MMN; Paul Damian, MNIR. Fonduri MMN. Punctele cercetate: 1. curtea locuitorului Ștefan Ene (1991); curtea dispensarului uman; 3. zona din fața bufetului (1992). S-a cercetat tronsonul vestic al incintei bizantine, cărui îi aparține și turnul descoperit în campania anterioară, a fost degajată o porțiune a incintei estice (străbătută de un culoar ce conducea spre resturile altui turn) și s-au realizat cercetări în zona centrală a așezării, studiindu-se nivelurile de viață din sec. XII—XIII. A fost recoltat un material arheologic compus din ceramică uzuală și smălțuită, piese de fier și bronz (vârfuri de săgeată, cârlige de undiță, lame de cuțit, piese de centură, capete de tindechi), podoabe din sticlă, fusaiole și greutatea pentru plasa de pescuit, precum și o serie de monede de bronz (O.D.).

17. Nuntași, com. Istria, jud. Constanța. Catrinel Domăneanu, responsabil, IAB și Carmen Rogoveanu, absolventă FIB. Fonduri IAB. S-a urmărit, în așezarea greco-indigenă *Nuntași II*, în suprafața creată de săpăturile anterioare (1984—1990), cercetarea stratului arhaic al așezării. Rezultatele au fost următoarele: — s-a stabilit momentul de început al așezării, care se plasează la sfârșitul sec. VII a.Chr., situl Nuntași II dovedindu-se, în limita cunoștințelor actuale, a fi cel mai vechi din teritoriul Histriei. Precizarea a fost posibilă datorită descoperirii în primul strat arhaic a două fragmente de boluri cu păsări și a două boluri fragmentare cu decor din rozete din puncte, tip vechi, apărute pe podeaua unei locuințe; — s-au identificat patru niveluri de locuire arhaică, primul reprezentat de podeaua locuinței despre care am vorbit mai sus, iar celelalte trei, de construcții cu zidărie din pietre legate cu pământ, care se suprapun parțial. Cea mai recentă dintre ele aparține ultimului sfert al sec. VI a.Chr., așa cum o dovedesc fragmentele de cupe Kassel și Droop descoperite pe nivelul său; — stratul arhaic a fost străpuns de două gropi elenistice (sec. IV—III a.Chr.), de formă cilindrică, săpate până în solul steril din punct de vedere arheologic. La fundul lor s-au găsit mai multe amfore de Chios și Heraclea Pontica, chirpici arși și oase (C.D.).

18. Păculul lui Soare, com. Ostrov, jud. Constanța. Petre Diaconu, Oana Damian, IAB; Theodor Papasima, MINAC; Valeriu Sârbu, MBr.; studenții Ovidiu Cristea, Florin Popescu, FIB. Fonduri IAB, MINAC. S-a continuat cercetarea nivelurilor arheologice din S I T (sec. XI—XV), făcându-se o serie de precizări de ordin stratigrafic, precum și investigarea resturilor arheologice din secolul X din S I O. Au fost descoperite complexe de locuire, gropi menajere, cuptoare, pavaje, precum și un material arheologic variat, compus din ceramică uzuală și smălțuită, obiecte din fier, bronz, plumb, os, corn, lut, sticlă (gripici, lame de cuțit, vârfuri de săgeată, sulită, și arbaletă), fusaiole, greutatea pentru plasa de pescuit, pintenii, catarama, aplice, mărgelă, brățări, cruciulițe, precum și o serie de monede, romane, bizantine și medievale (O.D.).

19. **Polenești**, jud. Vaslui. Mircea Babeș, IAB, responsabil; Tamilia Marin, MV; Liana Giurescu, absolventă FIB; Butnaru Relu, Oța Silviu, Petrescu Florin, studenți an II FIB; Părnăuță Tiberiu, student UI; Alexandrescu Cristina, elevă, București. Fonduri IAB. În punctul „Măgura”, s-a cercetat prin secțiunile s. 71—S.79 o suprafață totală de 1050 mp., înregistrându-se 130 de complexe (nr. 1269—1397) din necropole și așezări diferite, după cum urmează: 1. Necropole: 1.1 necropola getică, sec. V—IV a.Chr. 14 morminte de incinerare; 1.2. necropola Polenești-Lukașevka, sec. II—I a.Chr., 8 morminte de incinerare, majoritatea în urnă cu capac; 1.3. necropola carpică, sec. III p. Chr., 6 morminte de incinerare în urnă, cinci de incinerare în groapă, două de incinerare incerte și două de înhumare copii; 1.4. necropola medievală sau modernă (post Cerneahov), un mormânt de înhumare. 2. Așezări: 2.1. așezare neolitică (Cucuteni), trei complexe; 2.2. așezare din epoca bronzului (cultura Noua), două complexe; 2.3. așezarea carpică, sec. III p.Chr., șapte complexe; 2.4. așezarea Cerneahov, sec. IV p.Chr., 10 complexe; 2.5. 75 complexe — gropi care nu pot fi mai precis datate din lipsa materialului sau înaintea studierii descoperirilor. (A.B.).

20. **Popești**, oraș Mihăilești, jud. Giurgiu, Alexandru Vulpe, Nona Palincaș, IAB; Fonduri IAB. Cercetări continuate în: așezarea A — „Nucet” —, în partea sa de S—V, în sectorul Σ; — s-a continuat o mică porțiune rămasă nesăpată din anul trecut. Situația stratigrafică: două straturi La Tène, trei straturi hallstattiene (un strat Basarabi și două Pre-Basarabi), două straturi aparținând culturii Tei și unul culturii Glina; — în partea de S a aceluiași sector s-a făcut o secțiune nouă, al cărei scop este de a tăia valul de apărare, continuind și în interiorul așezării; s-au identificat cinci straturi La Tène și două straturi hallstattiene (un strat Basarabi și un strat Pre-Basarabi), precum și o parte din val. Săpătura urmează a fi o continuată (N.P.).

21. **Radovanu**, jud. Călărași, Maria Comșa, IAB. Fonduri IAB. Săpături cu caracter de salvare, determinate de trasarea unui drum nou, în sectorul „Valea lui Petcu”. S-au continuat cercetările în zona S.VII a—c (1991—1992) și s-a trasat S.VII d, constatându-se existența a două bordeie (și nu unul, cum se credea anterior). Cel mai nou (3,80 × 3,15 m) se aseamănă cu cele ale meșterilor olari descoperite anterior. Un alt bordei a putut fi dezvelit doar parțial și este datat în sec. X. Prin secțiunile XXI, XXI a (1991) și XXI b s-a cercetat integral un bordei de 4,40 × 4,20 (?) m a cărui latură de S a fost tăiată de un șanț (?) din epoca medievală din sec. XVI—XVII, asemănător celor de olari de mai sus (sec. IX—X). Urmează ca alte locuințe surprinse parțial (sec. IX—X) să fie cercetate în viitor. S-au înregistrat fragmente de cărămidă și de ceramică arsă oxidant, ornamentată cu linii orizontale și în val, precum și mai puțină ceramică cenușie cu decor lustruit; oase de bovine, ovine și suine, un fragment de fluior (?) din os (A.B.).

22. **Runcu**, jud. Gorj, „Peștera Pătrunsa”. Marin Cărciumaru, IAB, responsabil, Corneliu Beldiman, IAB; Carol Căpiță, FIB; Gheorghe Calotoiu, MGj; elevi al Liceului German, București. Fonduri IAB. A fost efectuat un sondaj (casetă de 2 × 1,50 m) spre intrarea peșterii, pentru stabilirea etapelor de locuire preistorică. S-a constatat existența a 11 unități de stratigrafie geologică, pe o adâncime de 1,90 m; săpătura nu a atins patul peșterii. Analizele polnice ale unor probe prelevate de la 0,80—1,30 m, 0,70—0,80 m și 0,50—0,70 m permit formularea concluziei preliminare după care sedimentele respective s-au format în perioade climatice deosebite (peisaj stepic/forestier). Din nivelul arheologic (I) plasat la 0,40—0,50 m adâncime s-au recoltat fragmente de vase ceramice aparținând culturii Coțofeni, faza a III-a și un fragment ceramic hallstattian, fapt ce adaugă un nou punct cu descoperiri din prima epocă a fierului în zona de N a jud. Gorj.

„Peștera Popii”. Intenția de practicare a unui sondaj stratigrafic a fost abandonată datorită existenței unui sediment foarte subțire (0,30—0,40 m). Pe perețele din stânga al peșterii au fost observate și studiate mai multe reprezentări picturale (siluete umane de tip „soleiform”) realizate în manieră schematică în culoare neagră. „Peștera Popii” sporește repertoriul descoperirilor de artă rupestră în mediu endocarstic din regiunea nordică a Olteniei, studiată de prof. C.S. Nicolăescu-Plopșor și M. Cărciumaru (M.C. și C.B.).

23. **Satu Nou**, com. Oltina, jud. Constanța. Așezarea getică fortificată, punctul „Valea lui Voicu”. Nicolae Conovici, IAB; Mihai Irimia, MINAC. Fonduri IAB. În așezarea principală de pe platoul I s-a continuat cercetarea nivelelor hallstattiene (S.I), din care au mai fost cercetate trei gropi. Una dintre ele conținea resturi dintr-un schelet uman, între care un picior în conexiune anatomică, alături de alte oase din schelet, fragmente ceramice Babadag II și oase de animale. Resturile de schelet erau acoperite cu o lespede mare de piatră. În apropierea zidului de incintă s-au cercetat ultimele depuneri ale nivelelor 7 și 8; cu acest prilej au fost descoperite vase întregibile — locale și elenistice, torți ștampilate de amfore și o teracotă figurată. De asemenea, a început secționarea zidului de incintă. S-a observat că în faza II (sec. I a.Chr.), acesta era construit în principal din lespezi de calcar lipite cu pământ și lut. În faza I (sec. III a.Chr.),

a cărei cercetare nu s-a încheiat, s-a observat o mai mare grijă la construcția zidului, pentru legarea embletonului din pietre mărunte, folosindu-se atât lutul galben crud și bătut cât și lutul ars pe loc. Paramentele erau din lespezi de gresie (în majoritate), alese cu grijă.

Pe același platou s-a adâncit S.III/1989, completându-se observațiile stratigrafice.

Pe platoul II (exterior), s-a definitivat cercetarea S.II, cu care prilej s-au mai descoperit câteva gropi de provizii din secolele III și I a.Chr. De asemenea, s-a început cercetarea sistemului defensiv exterior, prin sectionarea valului și a șanțului de apărare. S-a stabilit că ridicarea valului a avut loc în sec. III a.Chr., nivelul de călcare anterior incluzând complexe arheologice (gropi de provizii), datând din cultura Coslogeni și epoca hallstattiană. La baza valului s-au găsit fragmente ceramice, inclusiv fragmente de amfore elenistice. În sec. I a.Chr. au avut loc unele lucrări de refacere a valului (consolidare, înălțare, placare cu piatră). Cercetarea șanțului de apărare nu a fost încheiată (N.C.).

24. Sighișoara, jud. Mureș. Punctul „Dealul Viilor”. Radu Harhoiu, responsabil, IAB; Antal Lucács, FIB. Fonduri IAB. Continuarea cercetărilor în necropola datată în sec. IV p.Chr.: cinci morminte de incinerare, dintre care două în urnă și trei în groapă și în cea din sec. XII: 23 morminte de înhumare (R.H.).

25. Stelnica, jud. Ialomița. Nicolae Conovici, IAB; Gheorghe Matei, MI. Fonduri IAB. Necropola getică sec. IV—III a. Chr. Au fost cercetate încă 33 morminte din necropola getică și unul (M. 127) atribuit culturii Coslogeni (aspectul Belozerka), dar săpăturile arheologice au identificat și urmele altora, distruse de intervenții ulterioare. În această zonă a necropolei predomină acum mormintele de incinerare (17 cu groapă rotundă și urnă, 4 cu groapă alungită) față de cele de înhumare (12). Pe ansamblul necropolei, din 151 morminte cercetate 67 sunt de înhumare (44,37 %), 60 de incinerare cu groapă rotundă (39,73 %) și 23 de incinerare cu groapa alungită (15,23 %). Din punct de vedere al topografiei necropolei, s-au conturat în acest an trei zone principale: una spre capătul de E al secțiunilor, cu 12 morminte de incinerare (4 cu osemintele depuse pe fundul gropii, de formă circulară sau alungită) și 2 de înhumare; a doua în partea centrală, cuprinzând 6 morminte de înhumare și 1 de incinerare, dar cu o densitate mai slabă a mormintelor; a treia în partea de S—V, care cuprindea 4 morminte de incinerare (două într-o groapă comună) și 3 de înhumare. *Morminte de înhumare.* În afară de M. 122 (copil, orientat NV—SE) sau M.128 (copil, orientat S—N) toate celelalte sunt orientate SSE—NNV, cu variații mici ale axei. Schelete chircite nu au mai apărut. Opt dintre mormintele de înhumare cuprindeau și obiecte de inventar: obiecte de port și mai ales utilitare (lespezi de piatră, rășnițe, gresii de ascuțit, fusaiole, cuțite, vârfuri de săgeți; M. 147 (infans I): acoperit cu fragmente de amforă. De remarcat că *toate mormintele de înhumare aparțin unor indivizi de sex feminin sau copii*, spre deosebire de situațiile din anii trecuți. *Mormintele de incinerare cu groapă cilindrică.* Se observă unele elemente noi de ritual, care se explică prin datarea mai târzie a acestei părți a necropolei. Constatăm mai întâi înmulțirea *amforelor*, folosite atât ca urne (M. 125, 139) cât și ca vase de ofrandă (M.133, Gr. 44). În al doilea rând asistăm la proliferarea urnelor acoperite cu fragmente de vase (M. 132, 140) sau a vaselor de ofrandă acoperite în același fel (M. 135). De asemenea se produce un „metisaj” între cele două categorii de morminte de incinerare, în sensul că cele cu osemintele depuse pe fundul gropii și vase de ofrandă se depun și în gropi circulare, sau două morminte cu urnă — eventual și un copil înhumat apar în aceeași groapă ovală. Alt element nou este reprezentat de înmulțirea vaselor lucrate în roată (între care o hydrie) și de apariția unei fibule celtice deatabile către mijlocul sec. III a.Chr. (M. 139). *Morminte de incinerare cu groapă alungită.* Vom menționa două gropi de formă alungită, cu orientarea SSE—NNV, care adăpostesc, pe de o parte mormintele colective M. 124—126, iar pe de altă parte mormintele secundare M. 150, 151, care ocupă niște nișe în capătul de nord al gropii alungite a M. 148. După inventar, mormintele de incinerare cuprind atât adulți cât și copii, de ambele sexe. *Gropile getice.* Din cele 12 gropi, numai 3 aparțin cu certitudine necropolei getice, și una cu probabilitate (Gr. 44). Gr. 42, în formă de pânle, deservea M. 119 care o suprapunea, iar Gr. 46, de formă cilindrică, aparținea M.133. *Complexele Coslogeni.* Judecând după modul specific de umplere a gropii, G.48 poate fi inclusă în categoria *gropilor rituale*, asemănătoare celor din campaniile precedente. Au mai apărut și alte materiale aparținând aceluiași culturi, împrăștiate. *Alte complexe.* Și în acest an au apărut câteva fragmente ceramice neolitice purtate, aparținând culturii Boian. De asemenea, semnalăm apariția resturilor a încă două locuințe de epocă modernă sau medievală lărzie (N.C.).

26. Suceava, biserica cu hramul „Sf. Gheorghe” (Mirăuți). Mircea D. Matei, IAB, responsabil. Paraschiva Victoria Batariuc, MIBS; și arh. Gh. Sion, DMASI. Fonduri IAB și DMASI. În vederea lucrărilor de consolidare a monumentului (aflat într-o stare foarte precară de conservare), s-au efectuat sondaje preliminare, de dimensiuni reduse, atât în interiorul cât și în exteriorul bisericii. S-au descoperit (și stabilit traseul exact al lor) zidurile primei biserici de

piatră a Mirăuților, datând din secolul al XIV-lea. Cu dimensiunile de 17,94/12,60 m (în lungimea bisericii nefiind inclusă adâncimea absidei altarului, a cărui cercetare nu a fost posibilă), biserica veche a Mirăuților avea interiorul împodobit cu frescă (din care s-au descoperit, la baza elevației, și suprafețe *in situ*), dar nu există indicii că exteriorul construcției ar fi fost înfrumusețat cu discuri smălțuite. De plan basilical, biserica veche a Mirăuților se înscrie în seria celor mai timpurii construcții religioase din Moldova epocii mușatine, fără să existe, încă, certitudinea că biserica a fost construită în timpul domniei primului voievod Mușatin, Petru I. Chiar dacă ea a funcționat în timpul domniei voievodului amintit (înmormântările din jurul bisericii, datate cu monede mușatine, fiind o dovadă în acest sens), nu este exclusă eventualitatea ca biserica să fie anterioară ultimului sfert al secolului al XIV-lea (M.D.M.).

27. **Târgșoru Vechi**, mun. Ploiești, jud. Prahova. Colectiv: Gheorghe Diaconu, responsabil; Alexandru Niculescu, IAB; Dan Lichiardopol, Nina Neagu, MPP. Fonduri IAB. Cercetările au avut ca obiectiv principal necropola birituală din sec. III–IV d.C. În sectorul C al rezervației (extremitatea de NNE a necropolei), prin casela 15.C de 10 × 5 m și S.V.C. de 35 × 1,5 m, s-au descoperit: 11 complexe medievale din care patru de locuințe, șase gropi menajere și un pavaj din piatră de râu, toate din sec. XVI–XVII; un mormânt de înhumatie pe lângă cele patru de incineratie din c.15.C, descoperite în 1991; înregistrarea nivelului roman din sec. II, cu ceramică și fragmente de tegule. Mormântul de înhumatie, M.449, era orientat N–S și era parțial suprapus de cel de incineratie M.448; nu avea inventar și este evidentă profanarea lui din antichitate (A.B.).

ALEXANDRU BARNEA

INDICE CRONOLOGIC

- I Paleolitic și mezolitic: 4, 12, 22.
- II Neolitic, eneolitic, tranziție: 5, 7, 12, 22, 25.
- III Epoca bronzului: 5, 6, 10, 11, 15, 19, 20, 25.
- IV Hallstatt: 3, 5, 10, 11, 20, 22, 23.
- V La Tène: 5, 10, 12, 19, 20, 23, 25.
- VI Epocă greacă și elenistică: 13, 17.
- VII Epocă romană timpurie (sec. I–III): 1, 2, 8, 9, 11, 13, 14, 27.
- VIII Epocă romană târzie (sec. IV–VII): 1, 11, 13, 14, 18.
- IX Epoca migrațiilor (sec. III–VI): 15, 19, 24, 27.
- X Epoca migrațiilor (sec. VII–X): 2, 21.
- XI Epoca medievală (sec. X–XII): 1, 2, 10, 12, 11, 16, 18, 24.
- XII Epoca medievală (sec. XIII–XVIII): 10, 16, 21, 18, 25, 26, 27.

ABREVIERI

CNRS	Conseil National de la Recherche Scientifique, Franța
DMASI	Direcția Monumentelor de Arhitectură și Siturilor Istorice, București
FIAC	Facultatea de Istorie și Arheologie, Constanța.
FIB	Facultatea de Istorie, București.
FII	Facultatea de Istorie, Iași
IAAC	Institutul de Artă și Arheologie, Cluj
IAB	Institutul de Arheologie „Vasile Pârvan” București
IAI	Institutul de Arheologie, Iași
IITM	Institutul de Istorie și Teorie Militară, București.
MAP	Muzeul de Arheologie, Pitești
MB	Muzeul județean de istorie, Buzău.
MDDT	Muzeul Delfei Dunării, Tulcea.
MGj	Muzeul județean de istorie Gorj, Târgu Jiu.
MGr	Muzeul județean de istorie, Giurgiu
MI	Muzeul județean de istorie Ialomița, Slobozia
MIBS	Muzeul de Istorie al Bucovinei, Suceava.
MINAC	Muzeul de Istorie Națională și Arheologie, Constanța.
MMN	Muzeul Militar Național, București.
MNIR	Muzeul Național de Istorie a României
MPP	Muzeul județean de istorie Prahova, Ploiești
MRS	Muzeul orașenesc Râmnicu Sărat.
MV	Muzeul județean de istorie Vaslui
UI	Universitatea „Alexandru Ioan Cuza”, Iași.

INDICE

TOMUL 44, 1993

		Nr.	Pag.
<i>NECROLOG</i>			
Chicideanu Ion	Radu Popa	3	227—230
<i>OMAGIAL</i>			
Barnea Alexandru	Dinu Adameșteanu la 80 de ani	2	119—123
Suceveanu Alexandru	Ion Barnea la 80 de ani	4	315—319
Vulpe Alexandru	Eugen Comșa la 70 de ani	4	321—322
<i>SESIUNEA COMEMORATIVĂ VASILE PÂRVAN</i>			
Alexandrescu Petre	Muzeul Național de antichități — Institutul de Arheologie 65 de ani după Vasile Pârvan	1	5—8
Dumitrescu Vladimir	Amintiri despre Vasile Pârvan	1	23—27
Dunăreanu-Vulpe Ecaterina	Vasile Pârvan în scrisorile lui Radu Vulpe	1	19—22
Grigorovici Radu	Cuvânt de salut	1	3—4
Pippidi Andrei	Din corespondența dintre Vasile Pârvan și Nicolae Iorga	1	29—32
Zub Alexandru	Vasile Pârvan: istoria ca discurs consolator	1	9—17
<i>COLOCVIUL OBICEIURI DE DEPUNERE ÎN PRE-ȘI PROTOISTORIE</i>			
Chicideanu Ion și Dan	Observații asupra depozitului de bronzuri de la Străoști, Prahova	1	33—39
Lichiardopol	vezi Chicideanu Ion	1	
Lichiardopol Dan	Tezaurul de la Buzău — 1941	1	41—51
Harhoiu Radu	Tezaurul de la Buzău — 1941	1	41—51
Mihailescu Bîrlița Virgil	Tezaurul de la Buzău — 1941	1	53—58
<i>STUDII</i>			
Alexandrescu Petre	Distrugerea zonei sacre a Ilisriei de către geți	3	231—266
Babeș Mircea	O unealtă toreutică din secolele IV—III a.Ch. de la Opișor (jud. Mehedinți)	2	125—134
Benca Doina	<i>Vicus Tibiascensis</i> . Contribuție la istoria vicilor militari din Dacia	3	267—291
Bichir Gh.	Date noi cu privire la pătrunderea sarmaților în teritoriul geto-dacic	2	135—169
Cantacuzino Gh. I.	Vestigii medievale la Valea Mănăstirii, pe Motru	4	359—374
Cucoș St.	Complexul ritual cucerit de la Chelăești, jud. Neamț	1	59—80
Damian Oana	O necropolă medievală timpurie descoperită la Nufăru (jud. Tulcea)	1	81—113
Madgearu Alexandru	Despre cataramile de tip „Păpa” și unele probleme ale secolului al VII-lea	2	171—183
Stoia Adriana	Probleme de tehnologie a metalurgiei fierului în Hallstattul românesc	4	325—358
<i>DISCUȚII</i>			
Olteanu Ștefan	Din nou despre istoria României din jurul anului „O mie”	4	375—385

Nr. Pag.

MATERIALE ȘI CERCETĂRI ARHEOLOGICE

Blesko Mihaela și Eugen Nicolae	Dirhemi otomani falși din a doua jumătate a secolului al XVI-lea	2	209—213
Boroffka Nikolaus	Descoperiri vechi din Muzeul de istorie Aiud (I)	3	293—302
Covacef Petre Zaharia Covacef și Petre Covacef Nicolae Eugen	Vezi Covacef Zaharia Noi ipoteze privind alimentarea cu apă potabilă a Tomisului în antichitate vezi Blasko Mihaela	2	197—207
Preda Constantin	Săpăturile arheologice din așezarea getică de la Pleașov (județul Telcorman)	2	185—196

CRONICA

Barnea Alexandru	Cronica cercetărilor arheologice efectuate în 1992 de Institutul de arheologie „Vasile Pârvan” din București	4	307—405
Ioniță Adrian	Cronica științifică 1992.	3	303—310
Constantin C. Petolescu	Cronica epigrafică a României (XII, 1992)	4	387—396

RECENZII

Benea Doina	Andrea H. Vaday, <i>Die sarmatischen. Denkmäler des Komitats Szolnok. Ein Beitrag zur Archäologie und Geschichte des sarmatischen Barbaricumms</i> , Budapesta, 1989	2	216—219
Damian Oana	Boris D. Borisov, <i>Djadovo. Bulgarian, Dutch, Japanese Expedition</i> , I, Tokyo, 1989 . . .	2	219—221
Nemeth Eduard	Egon Schallmayer și colab., <i>Corpus der grie- chischen und lateinischen Beneficiarius — In- schriften des Römischen Reiches</i> , I, Stuttgart 1990	2	215—216

INDICE

4 407—408

ABREVIERI

ActaMN	Acta Musei Napocensis, Cluj.
AEM	Archäologisch Epigraphische Mitteilungen Österreich-Ungarn, Viena.
AIA Cluj	Anuarul Institutului de istorie și arheologie, Cluj.
AnnEP	Année épigraphique, Paris.
BCMN	Buletinul Comisiunii monumentelor naturii, București.
BOR	Biserica Ortodoxă Română, București.
CEpR	C.C. Petolescu, <i>Cronica epigrafică a României</i> . SCIVA, București.
CereetArhBuc	Cercetări arheologice în București, București.
CerectIst	Cercetări istorice, Iași.
CIL	<i>Corpus inscriptionum latinarum</i> , Berlin.
Dacia	Dacia. Recherches et découvertes archéologiques en Roumanie, București.
Dacia N.S.	Dacia. Revue d'archéologie et d'histoire ancienne, București.
DRH	<i>Documenta Romaniae historica</i> , București.
EN	Ephemeris Napocensis, Cluj.
IDR	<i>Inscriptiile Daciei romane</i> , București.
IGRP	<i>Inscriptio nes graecae ad res romana pertinentes</i> , Paris.
ILS	<i>Inscriptiones latinae selectae</i> , Berlin.
IPIR	<i>Izvaare privind istaria României</i> , București.
JÖAI	Jahreshefte des Österreichischen archäologischen Instituts, Viena.
NAR	Norwegian Archaeological Revue, Stokolm.
PBF	Prähistorische Bronzefunde, München.
RevMuzMon	Revista muzeelor și monumentelor, București.
RIC	<i>Roman Imperial Coinage</i> , Londra.
SCIV(A)	Studii și cercetări de istorie veche (și arheologie), București.
StMatSuccava	Studii și materiale, Suceava.
StMatTg. Mureș	Studii și materiale, Târgu Mureș.

**REVISTE PUBLICATE
ÎN EDITURA ACADEMIEI ROMÂNE**

Revista de istorie
Revue roumaine d'histoire
REVISTA DE ISTORIE
REVUE ROUMAINE D'HISTOIRE
STUDII ȘI CERCETĂRI DE ISTORIE VECHĂ ȘI
ARHEOLOGIE
DACIA, REVUE D'ARCHÉOLOGIE ET D'HISTOIRE
ANCIENNE
REVUE DES ÉTUDES SUD-EST EUROPÉENNES
STUDII ȘI CERCETĂRI DE ISTORIA ARTEI
— SERIA ARTĂ PLASTICĂ
— SERIA TEATRU — MUZICĂ — CINEMATOGRAFIE
REVUE ROUMAINE D'HISTOIRE DE L'ART
— SÉRIE BEAUX-ARTS
— SÉRIE THÉÂTRE — MUSIQUE — CINÉMA
THRACO-DACICA

La publication „Studii și cercetări de istorie veche și arheologie” paraît 4 fois par an. Toute commande de l'étranger sera adressée, à ORION SRL, Splaiul Independenței 202A, București, 6, România POBox 74—19, București, Tx 11939, CBT×R, Fax (40) 13122425. Vous pouvez vous adresser aussi à la firme AMCO PRESS SRL, 57—88, Calea Griviței nr. 6—10, et. 1. București, Romania (pour livres et revues).

EDITURA ACADEMIEI ROMÂNE

Calea 13 Septembrie nr. 13, 12076117, tel. 6411990, București, România
C. P. 5—42

LUCRĂRI APĂRUTE ÎN EDITURA ACADEMIEI ROMÂNE

- I. BARNEA și colab., *Tropaeum Traiani*, 1979, 250 p.
 MARIA COJA și PIERRE DUPONT, *Histria*, V, 1979, 168 p.
 LIGIA BÎRZU, *Continuitatea creației materiale și spirituale a poporului roman pe teritoriul fostei Dacii*, 1979, 111 p.
 RADU POPA și MONICA MĂRGINEANU CÂRSTOIU, *Mărturii de civilizație medievală românească*, 1979, 163 p.
- EMILIA DORUȚIU BOILĂ, *Inscripțiile din Scythia Minor*, V, 1980, 351 p.
 C. PREDA, *Callatis, Neecropola romano-bizantină*, 1980, 225 p.
 MARIN CÂRCIUMARU, *Mediul geografic în pleistocenul superior și culturile paleolitice din România*, 1980, 238 p.
 I. I. RUSSU, *Inscripțiile Daciei romane*, III/2, 1980, 484 p.; III/3, 1984, 470 p.; III/4, 1988, 302 p.
 V. MIHAILESCU-BÎRLIBA, *La monnaie romaine chez les Daces orientaux*, 1980, 321 p.
 I. I. RUSSU, *Daco-geții în Imperiul roman și în Bizanținism*, 1980, 116 p.
 D. BERCIU, *Buridava dacică*, 1981, 289 p.
 ALEXANDRU SUCEVEANU, *Histria*, VI, 236 p.
 MILCEA MATEI, EMIL I. EMĂNDI, *Habitatul medieval rural din Valea Moldovei și din bazinul Somuzului Mare*, 1982, 195 p.
 D.M. PIPPIDI, *Inscripțiile din Scythia Minor*, I, 1984, 544 p.
 * * * *Studii și cercetări de numismatică*, VIII, 1984, 162 p.; IX, 1989, 169 p.
 MIHAI SÂMPETRU, *Tropaeum Traiani*, II, *Monumentele romane*, 1984, 198 p.
 I.T. DRAGOMIR, *Eneoliticul din sud-estul României. Aspectul cultural Stoicani-Aldeni*, 1984, 184 p.
 DAN GH. TEODOR, *Civilizația romană la est de Carpați în secolele V—VII e.n. Așezarea de la Botoșana—Suceava*, 1984, 182 p.
 N. CONSTANTINESCU, *Curtea de Argeș (1200—1460). Asupra începuturilor Țării Românești*, 1984, 170 p.
 GIL BICHIR, *Geto-dacii din Muntenia*, 1984, 188 p.
 C. PREDA, *Geto-dacii din bazinul Oltului Inferior. Dava de la Sprincenata*, 1986, 200 p.
 EUGEN COMȘA, *Neoliticul pe teritoriul României. Considerații*, 1987, 198 p.
 IORGU STOIAN, *Inscripțiile din Scythia Minor*, II, 1987, 436 p.
 MIHAIL ZAHARIADE, *Moesia Secunda, Scythia și Notitia Dignitatum*, 1988, 200 p.
 D.M. PIPPIDI, *Studii de istorie și epigrafie*, 1988, 280 p.
 D.M. MATEI, *Istoria orașului medieval Suceava pînă la jumătatea secolului al XVI-lea*, 1989, 222 p.
 CONSTANTIN C. PETOIȚESCU, *Decebal, regele dacilor*, 1990, 100 p.
 ALEXANDRU PĂUNESCU, *Hîrticeeni-Izvor. Paleolitic și mezolitic. Studiu monografic*, 1992, 228 p.

ISSN 1220—4781

S C I V A, tomul 44, nr. 4, București, octombrie—decembrie 1993, p. 313—410