

ACADEMIA ROMÂNĂ
INSTITUTUL DE ARHEOLOGIE „VASILE PÂRVAN”

STUDII ȘI CERCETĂRI DE
ISTORIE VECHIE
ȘI ARHEOLOGIE

3

TOMUL 47
IULIE – SEPTEMBRIE
1996

EDITURA ACADEMIEI ROMÂNE

REVISTE PUBLICATE ÎN EDITURA ACADEMIEI ROMÂNE

REVISTA ISTORICĂ

REVUE ROUMAINE D'HISTOIRE

STUDII ȘI CERCETĂRI DE ISTORIE VECHĂ ȘI ARHEOLOGIE

DACIA. REVUE D'ARCHÉOLOGIE ET D'HISTOIRE ANCIENNE

MATERIALE ȘI CERCETĂRI ARHEOLOGICE

REVUE DES ÉTUDES SUD-EST EUROPÉENNES

THRACO-DACICA

ARHEOLOGIA MOLDOVEI

ARHIVELE OLTENIEI

STUDII ȘI CERCETĂRI DE NUMISMATICĂ

BULETINUL SOCIETĂȚII NUMISMATICE ROMÂNE

STUDII ȘI MATERIALE DE ISTORIE MEDIE

STUDII ȘI MATERIALE DE ISTORIE MODERNĂ

STUDII ȘI CERCETĂRI DE ISTORIA ARTEI

– SERIA TEATRU – MUZICĂ – CINEMATOGRAFIE

– SERIA ARTĂ PLASTICĂ

REVUE ROUMAINE D'HISTOIRE DE L'ART

– SÉRIE THÉÂTRE – MUSIQUE – CINÉMA

– SÉRIE BEAUX - ARTS

La publication „STUDII ȘI CERCETĂRI DE ISTORIE VECHĂ ȘI ARHEOLOGIE” paraît 4 fois par an. Toute commande de l'étranger sera adressée à RODIPET S.A., Piața Presei Libere, nr. 1, sect. 1, P.O.Box 33-57, Fax 401-2226407, Tel. 401-6185103; 401-2224126, București, România; ORION PRESS INTERNAȚIONAL S.R.L., Șos. Olteniței 35-37, sect. 4, P.O.Box 61-170, Fax 401-31232425, 401-6347145, Tel. 401-6346345, București, România; AMCO PRESS S.R.L., Bd. N. Grigorescu 29A, ap. 66, Sect. 3, P. O. Box 57-88, Fax 401-3125109, Tel 401-6439390; 401-3125109, București, România.

Les normes pour la rédaction des manuscrits et la liste des **abréviations** employés dans la revue ont été publiées dans le tome 46, 1995, n^o 3-4, p. 343-370.

Adresse du Collège de rédaction: str. Henri Coandă, nr. 11, Ro-71119, **Bucarest**, Roumanie. Tel. 401-6597152, Fax 401 6503410.

Apărut în 1997

STUDII ȘI CERCETARI DE ISTORIE VECHĂ ȘI ARHEOLOGIE

TOMUL 47

Nr. 3

iulie-septembrie 1996

SUMAR

STUDII

- NONA PALINCAȘ, Valorificarea arheologică a probelor ^{14}C din fortificația aparținând Bronzului târziu de la Popești (jud. Giurgiu); Anexă: CALISTA FISCHER, Probele ^{14}C din valul de epoca bronzului de la Popești (jud. Giurgiu) 239
- GHEORGHE BICHR, Date noi cu privire la pătrunderea sarmaților în teritoriul geto-dacic (II) 297

DISCUȚII

- RADU BĂJENARU, Un tip de decor specific Bronzului timpuriu 313

MICI DESCOPERIRI

- CORNELIU BELDIMAN, Asupra utilizării fildesului în pelecitul superior din România ... 325
- CONSTANTIN C. PETOLESCU și DAN BĂLTEANU, Un fragment de diplomă militară de la Romula 335

NOTE BIBLIOGRAFICE

- RYSZARD WOŁĄGIEWICZ, *Lubowidz. Ein birituelles Gräberfeld der Wielbark-Kultur aus der Zeit vom Ende des 1. Jhs. v. Chr. bis zum Anfang des 3. Jhs. n. Chr.*, Monumenta Archaeologica Barbarica 1, Cracovia, 1995 (M. B.) 339
- JAN JASKANIS, *Cecele. Ein Gräberfeld der Wielbark-Kultur in Ostpolen*, Monumenta Archaeologica Barbarica 2, Cracovia, 1996 (M. B.) 339
- HANS MESCHENDÖRFER, OTTO MITTELSTRASS, *Siebenbürgen auf alten Karten Lazarus/Tannstetter 1528 – Johannes Honterus 1532 – Wolfgang Lazius 1552/56*, Historisch-Landeskundlicher Atlas von Siebenbürgen, Heidelberg, 1996 (Adrian Ioniță) 340

ETUDES ET RECHERCHES D'HISTOIRE ANCIENNE ET D'ARCHÉOLOGIE

TOME 47

Nº 3

Juillet-Septembre 1996

SOMMAIRE

ÉTUDES

- NONA PALINCAŞ, The Archaeological Interpretation of the ¹⁴C Data from the Late Bronze Age Stronghold of Popeşti (Romania); Annexe: CALISTA FISCHER, Die ¹⁴C-Daten aus dem bronzezeitlichen Wall von Popeşti (jud. Giurgiu) 239
- GHEORGHE BICHIR, Nouvelles données concernant la pénétration des Sarmates dans le territoire géto-dace (II) 297

DISCUSSIONS

- RADU BĂJENARU, Ornament type specific for the Early Bronze Age 313

PETITES DÉCOUVERTES

- CORNELIU BELDIMAN, Sur l'utilisation de l'ivoire dans le Paléolithique supérieur de Roumanie 325
- CONSTANTIN C. PETOLESCU et DAN BĂLTEANU, Un fragment de diplôme militaire de Romula 335

NOTES BIBLIOGRAPHIQUES

- RYSZARD WOŁĄGIEWICZ, *Lubowidz. Ein birituelles Gräberfeld der Wielbark-Kultur aus der Zeit vom Ende des 1. Jhs. v.Chr. bis zum Anfang des 3. Jhs. n.Chr.*, Monumenta Archaeologica Barbarica 1, Cracovie, 1995 (M. B.) 339
- JAN JASKANIS, *Cecele. Ein Gräberfeld der Wielbark-Kultur in Ostpolen*, Monumenta Archaeologica Barbarica 2, Cracovie, 1996 (M. B.) 339
- HANS MESCHENDÖRFER, OTTO MITTELSTRASS, *Siebenbürgen auf alten Karten Lazarus/Tannstetter 1528 – Johannes Honterus 1532 – Wolfgang Lazius 1552/56, Historisch-Landeskundlicher Atlas von Siebenbürgen*, Heidelberg, 1996 (Adrian Ioniță) 340

VALORIFICAREA ARHEOLOGICĂ A PROBELOR ¹⁴C DIN FORTIFICAȚIA APARTINÂND BRONZULUI TÂRZIU DE LA POPEȘTI (JUD. GIURGIU)

de NONA PALINCAȘ

*Domnului profesor Alexandru Vulpe
cu ocazia împlinirii a 65 de ani*

Articolul se ocupă cu datarea pe bază de ¹⁴C a fortificației de la **Popești**, aparținând grupului **Fundeni-Govora**. Datarea astfel obținută este comparată cu cea arheologică tradițională și cu datele ¹⁴C de la **Kastanas**, **Assiros**, **Stathmos Aggistas**, **Mahala** și **Balej**. Se definește grupul ceramic **Fundeni-Govora**, rezultat din unificarea fazelor Tei IV-V cu grupul Govora (Verbicioara IV-V). Se arată că acest grup nu evoluează până la sfârșitul epocii bronzului și că este succedat de complexul **Zimnicea-Plovdiv**.

Săpăturile recente (1988–1993) din cunoscuta așezare preistorică de la Popești (orașul Mihăilești, jud. Giurgiu; nr. 19 pe hărțile din fig. 13/a–c, 14/a–b, 15/a–b, 20), situată pe un promontoriu desprins din terasa dreaptă a Argeșului, au adus importante date noi referitoare la stratigrafia locuirilor din etapa târzie a epocii bronzului și la datarea relativă și absolută a fortificației – val de pământ cu șanț. S-a constatat, de asemenea, că valul, cunoscut anterior numai în partea de sud a așezării, continua de fapt și pe versantul vestic și, foarte probabil, și pe cel estic¹ (fig. 1).

În rapoartele preliminare de săpătură asupra campaniilor de dinaintea anului 1988, valul a fost considerat ca anterior culturii Basarabi, fără ca o determinare mai exactă să fi fost posibilă².

Stratigrafia așezării în secțiunea Σ /1988–1993 (fig. 2–3)³:

Peste pământul viu se afla un strat de pământ castaniu, aparținând culturii Glina (notat în acest stadiu al lucrului cu Br. I)⁴. Deasupra lui se întinde stratul Br. II,

¹ Versantul estic al așezării este în mare parte deteriorat de săpături mai vechi, dar sunt indicii care permit presupunerea că întreaga așezare a fost împrejmuită cu un val de pământ (cf. și R. Vulpe, *Materiale* 5, 1959, p. 340). Pentru versantul vestic, vezi stratigrafia secțiunii □/1988–1991, în G. Trohani, *CAMNI* 10, 1997, p. 193–229.

² A. Vulpe, *Dacia* N.S. 9, 1965, p. 106.

³ Secțiunea are 53 m lungime și 4–9,60 m lățime. O descriere mai amănunțită a stratigrafiei secțiunii Σ și mai ales a valului la N. Palincaș, *CAMNI* 10, 1997, p. 173–192, pl. 1–3.

⁴ Folosim în continuare prescurtarea Br. pentru Bronz. Siglele indicând denumirea straturilor de la Popești în stadiul actual al lucrărilor au fost formulate de A. Vulpe, *CAMNI* 10, 1997, p. 163–171; tot acolo și o bibliografie completă pentru această așezare.

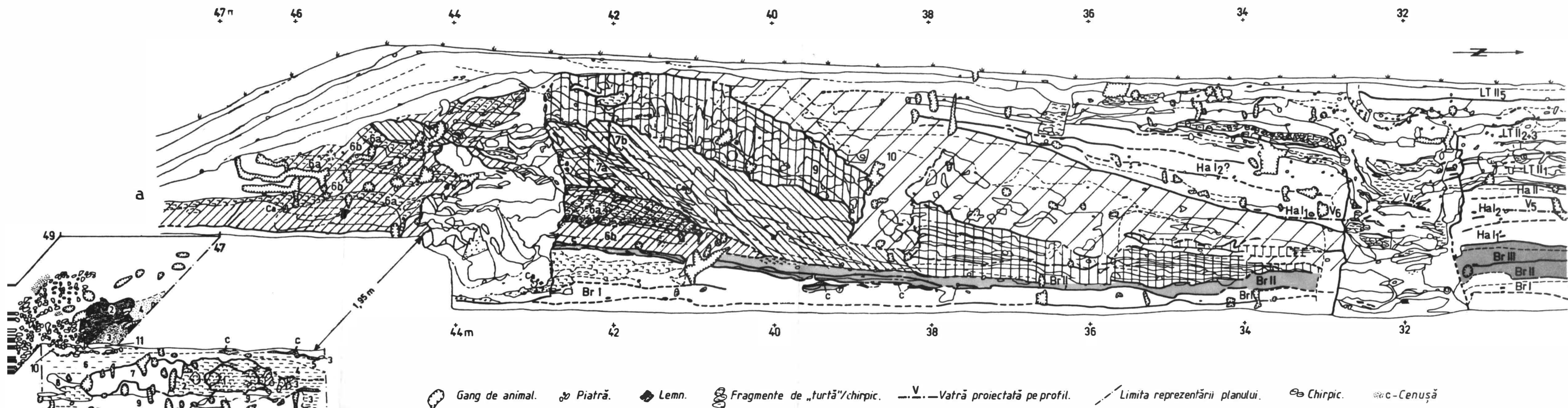

Fig. 2. Popești: a) profilul de vest al secțiunii Σ/1993 (6a pământ castaniu nears amestecat cu pigmenți de pământ ars, fragmente de „turtă” și/sau chirpici și fragmente de lemn ars; 6b pământ castaniu nears [ca cel din stratul 6a]; 7a pământ brun cu vine de lut galben; 7b pământ brun; 9 pământ cenușiu cu diverse nuanțe; 10 pământ castaniu deschis; c cenușă; Ca concrețiune calcaroasă); b parte din „Noul complex cu bărne și pietre” care a fost reprezentat, pentru claritate, în raccourci (legenda ca la fig. 4); c microprofil aflat la 1,95 m spre est

de profilul de vest (1 fragmente relativ mari de „turte” și/sau chirpici de culoare roșie intensă; 2 fragmente mici de „turte”/chirpici în pământ nears sau slab ars; 3 pământ nears cu mult pigment roșu, ars [= fragmente de „turtă”/chirpici]; 4-6 ca nr. 3, dar cu tot mai puțin pigment roșu; 7 pământ oranj, ars, compact, foarte tare; 8 pământ cărămiziu, ars, foarte tare; 9 pământ cu diverse grade de ardere [intensitatea arderii scade aprox. de sus în jos]; 10 pământ cenușiu; 11 lut castaniu deschis, nears; c cenușă).

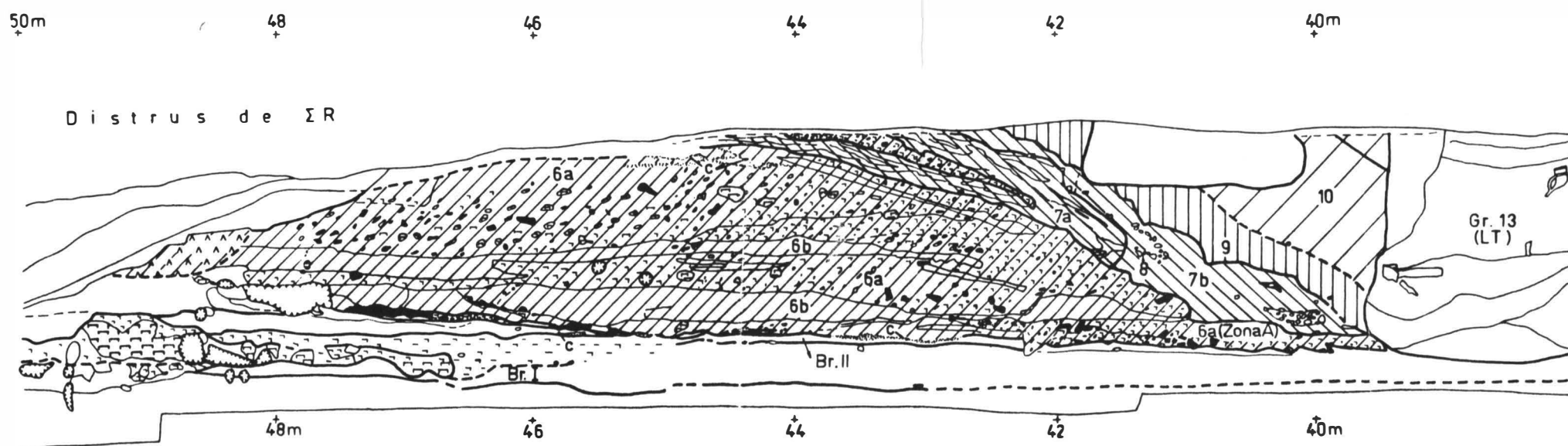
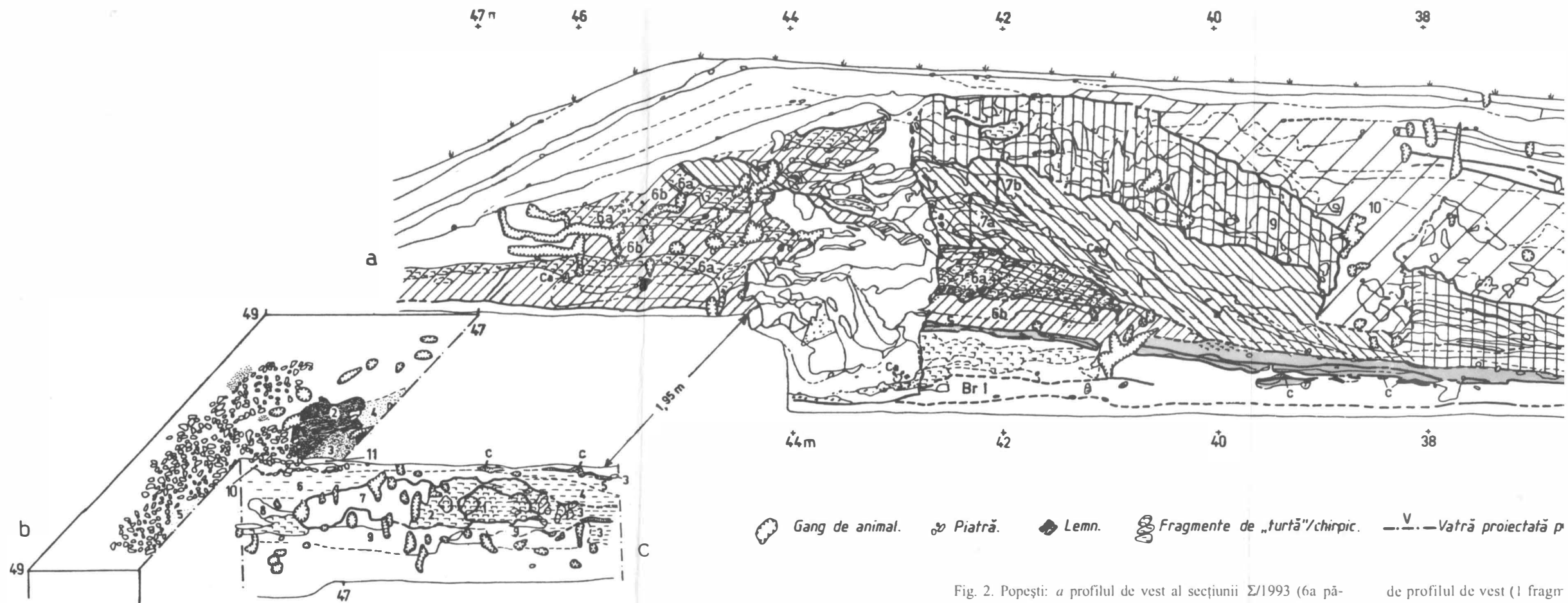
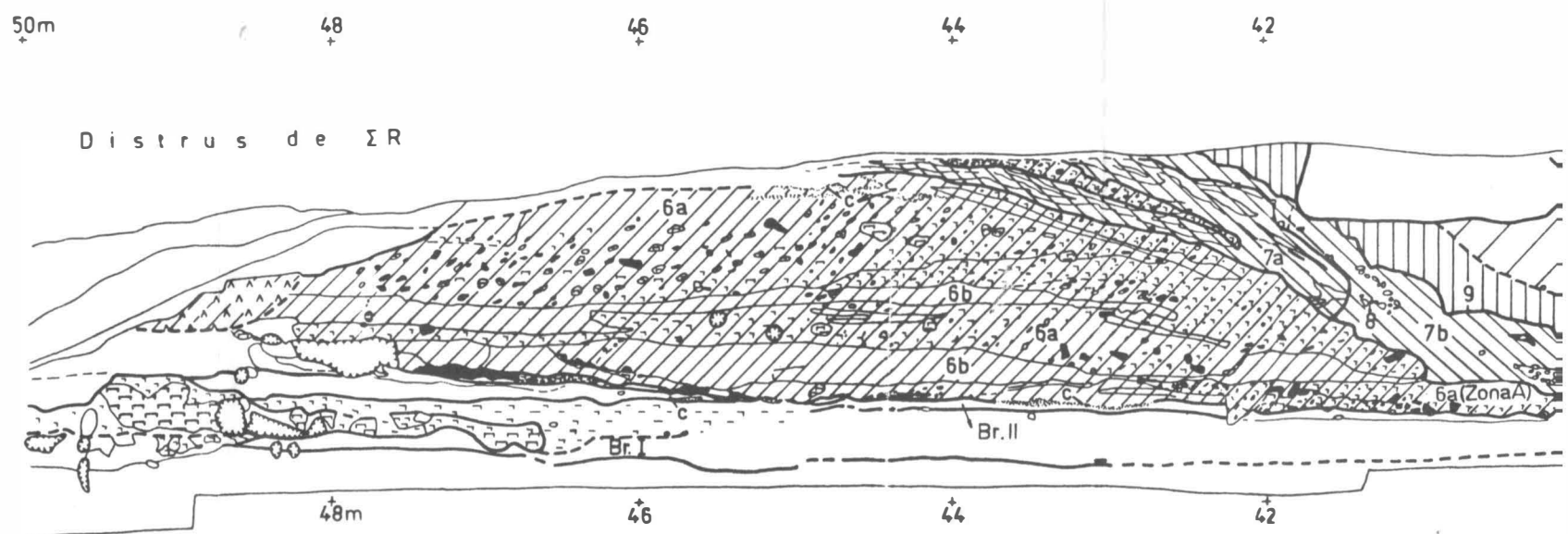

Fig. 3. Popești. Profilul de vest al secțiunii Σ/1991 (legenda ca la fig. 2/a, la care se adaugă: 8 strat de pietre de râu).



de profilul de vest (1 fragm chirpici de culoare roșie int chirpici în pământ nears sa pigment roșu, ars [= fragm nr. 3, dar cu tot mai puțin compact, foarte tare; 8 pământ cu diverse grade de aprox. de sus în jos]; 10 deschis, nears; c cenușă).



brun deschis, adesea conținând pigmenți de pământ roșu ars; are o grosime medie de cca. 10 cm, iar la baza sa se află mai multe vetre. În capătul de sud al așezării este posibil să se fi procedat la o reamenajare. În mijlocul și partea de est a secțiunii Σ, stratul Br. II poate fi urmărit, coloristic și pe baza ceramicii, până aproape de începutul șanțului de apărare, în timp ce în partea de vest a aceleiași secțiuni, stratul propriu-zis încetează cca. 4 m mai devreme, în continuarea sa aflându-se o movilă cu fragmente de „turte” și/sau chirpici⁵ și pământ roșu până la castaniu roșcat, aflat în diverse stadii de ardere și acoperit cu un strat de pământ nears în care erau amestecate numeroase fragmente mici de „turtă” și/sau chirpici. În zona descrisă aici nu s-au găsit resturi de lemn carbonizat. Pe partea superioară a movilei, însă, se aflau resturile unei construcții de lemn, constând în fragmente de bârne de lemn arse, dispuse perpendicular unele pe altele. La sud de bârne se afla un strat de pietre de râu de dimensiuni medii (cca 4–10 cm), unele cu evidente urme de ardere. Urme de ardere prezenta și pământul, atât cel aflat printre pietre și resturile de bârne, cât și de jur împrejur. Din fragmentele de bârne din acest complex, numit „Noul complex cu bârne și pietre” – același cu „Zona B” în notația C. Fischer – provin probele ¹⁴C nr. B-6105 și B-6106 (fig. 2/b, 4)⁶. Starea de conservare a bârnelor nu a permis prelevarea de probe și pentru o datare dendrocronologică. Acest complex, împreună cu movila cu fragmente de „turte”/chirpici, reprezintă restul unei fortificații aparținând stratului Br. II. Ei trebuie să-i fi aparținut și următoarele complexe:

- un complex aflat cca 6 m spre est de movila cu „turte”/chirpici și cca 1 m mai jos față de „Noul complex cu bârne și pietre”, alcătuit din 7 bârne de cca 0,50–0,90 m lungime și 10–15 cm grosime, printre care s-au găsit pietre de râu arse și mai ales mult pământ ars de culoare cărămizie;

- un strat de pietre de râu (de același fel cu cel menționat mai sus), din care s-a surprins în secțiune o suprafață de cca 4 x 1,5 m și care se întindea până la începutul șanțului de apărare. Pietrele aflate în acest capăt (de sud) prezentau urme de ardere.

Puținătatea resturilor și mai ales faptul că movila cu „turte” și/sau chirpici nu a putut fi cercetată în săpătură decât parțial pe margini fac posibile două explicații cu privire la evoluția fortificației Br. II:

1. – movila cu „turte”/chirpici ar putea reprezenta resturile unei prime fortificații care a ars și care a fost apoi refăcută prin acoperirea cu pământ nears și prin ridicarea construcției cu bârne și pietre de deasupra. Această ipoteză este cu atât mai probabilă cu cât în campaniile mai vechi s-au găsit resturi *in situ* ale unei construcții de „turte”⁷ și deoarece fragmentele mai mari de „turtă”/chirpici se aflau

⁵ „Turte” au fost numite cărămizile rotunde, găsite întregi în alte părți ale valului (cf. R. Vulpe și colab., Materiale 3, 1957, p. 227 urm.; idem, Materiale 5, 1959, p. 339 urm., fig. 2). Din cauza compoziției lor – în principal lut cu pleavă –, „turtele” în stare fragmentară sunt foarte greu de deosebit de chirpici (lipitură pe structură de lemn).

⁶ C. Fischer, în acest volum, p. 289, fig. 1/b.

⁷ R. Vulpe, Materiale 5, 1959, p. 339, fig. 1–2.

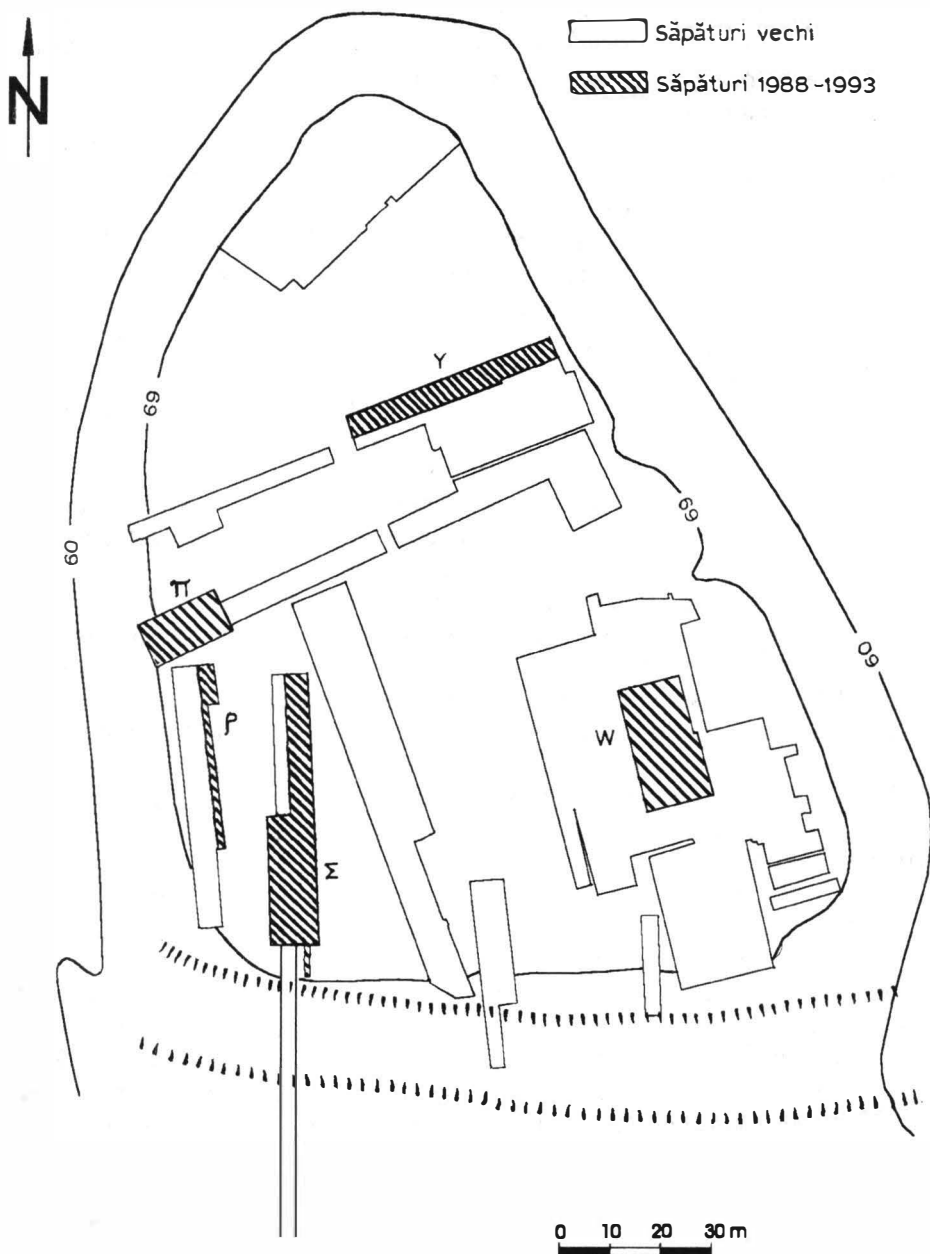

Fig. 1. – Plan general simplificat al așezării „A” de la Popești.

adesea într-o masă omogenă de pământ ars (fig. 2/c, nr. 1, 7, 9), semn al unei arderi *in situ*. În acest caz fortificația Br. II ar avea două etape de evoluție;

2. – movila cu „turte”/chirpici ar putea să fi luat naștere prin adunarea de dărâmături din așezare; acestea au fost apoi acoperite cu pământ nears, iar deasupra s-a ridicat construcția cu bârne și pietre. În această variantă, fortificația Br. II a avut o singură etapă, movila cu „turte”/chirpici pe de o parte și „Noul complex cu bârne și pietre” pe de alta reprezentând numai faze de construcție și nu etape de utilizare a fortificației. Deși priuna ipoteză este mai probabilă, în stadiul actual al săpăturilor nici cea de a doua nu poate fi complet exclusă.

Stratul Br. II conținea ceramică, oase de animale, chirpici, mici lentile de cenușă. Ceramica (fig. 10) poate fi atribuită la ceea ce V. Leahu a definit ca fiind fazele IV și V ale culturii Tei⁸ (v. infra). Starea accentuat fragmentară a materialului din stratul Br. II, faptul că s-au păstrat numai vetrele, dar nu și resturi din vreo construcție, precum și subțirimea stratului sugerează o nivelare puternică a resturilor locuirii din interiorul așezării. Cât privește fortificația Br. II, judecând după bârnele carbonizate, pământul și pietrele arse, precum și după un mare strat de cenușă aflat la baza valului (stratul inferior de cenușă de pe profilul de est, de cca 5,50 m x cca 1 m și gros de 4–8 cm, care se întrepătrunde parțial cu stratul de pietre de râu și parțial continuă spre interiorul așezării)⁹, aceasta a fost distrusă de un incendiu. Faptul că stratul inferior de cenușă s-a păstrat masiv (nu a fost spulberat de vânt) este o dovadă pentru reamenajarea rapidă a fortificației după sfârșitul incendiului.

Stratul Br. III, ce suprapune stratul Br. II, este de culoare brun închisă, gros de 5–40 cm, are la bază o construcție și două vetre. Stratul Br. III încetează cca 20 m spre nord de capătul sudic al secțiunii, fiind continuat de un val mare de pământ. Astfel, valul de pământ suprapune capătul de sud al stratului Br. II și resturile din fortificația cu „turte”/chirpici, bârne și pietre aparținând acestuia. Valul de pământ este lat de cca 18 m la bază și înalt de cca 2,80 m în mijlocul și estul secțiunii, în timp ce în vestul secțiunii, acolo unde suprapune fortificația Br. II, are doar 2,10–2,20 m înălțime.

Valul are, înspre mijlocul și estul secțiunii Σ, un miez de pământ ars, pulverulent. Acesta lipsește în partea de vest a secțiunii, acolo unde valul suprapune movila cu „turte”/chirpici. Urmează apoi, în partea inferioară a valului, straturi de pământ nears (fig. 2/a, nr. 6b; 3, nr. 6b) alternând cu straturi în care pământul nears este amestecat cu o mare cantitate de fragmente mici de „turte”/chirpici, pământ ars, cărămiziu și fragmente de lemn ars de dimensiuni foarte mici până la mijlocii (de la pigmenți până la fragmente de aprox. 10 cm lungime) și reprezentând foarte probabil resturi din fortificația veche (a stratului Br. II) care au fost încorporate în val (fig. 2/a, nr. 6a; 3, nr. 6a). Straturile acestea au grosimi diferite (10–30 cm) și sunt dispuse neregulat, în partea de vest a secțiunii existând un singur astfel de strat, iar în marginea de est a aceleiași secțiuni, patru¹⁰. Dintr-unul din aceste

⁸ V. Leahu, *Cultura Tei*, București, (fără an de apariție; cca 1966), p. 41–43; idem, CAMNI 9, 1992, p. 71–72.

⁹ De pe profilul de est al Σ/1991, neilustrat aici; cf. Palincaș, *op. cit.*, fig. 1, nr. 2.

¹⁰ *Ibidem*.

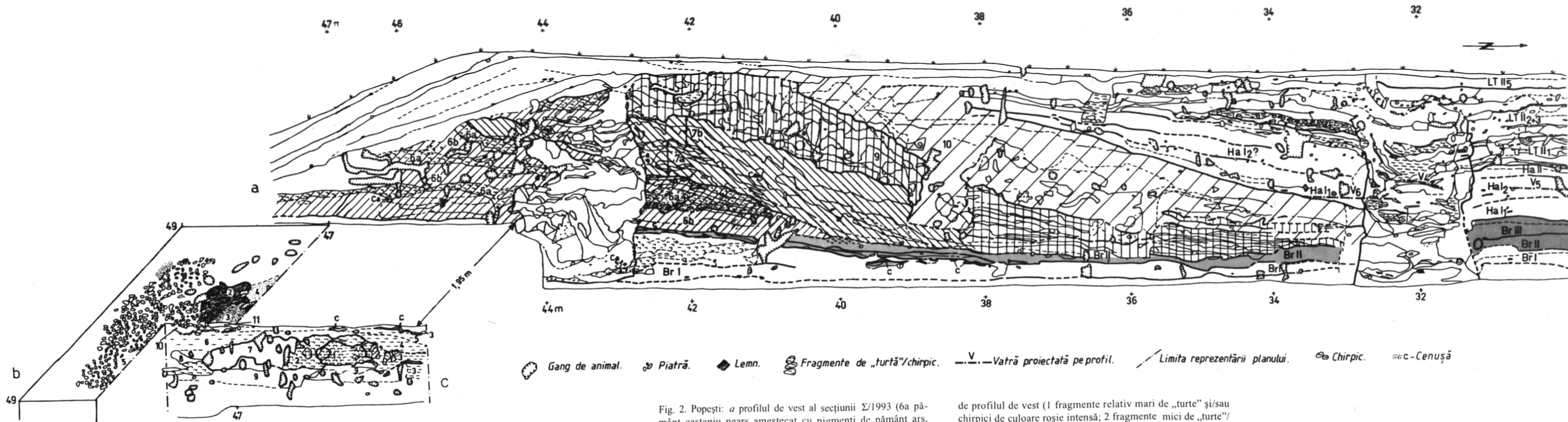

Fig. 2. Popești: a profilul de vest al secțiunii $\Sigma/1993$ (6a pământ castaniu nears amestecat cu pigmenți de pământ ars, fragmente de „turtă” și/sau chirpici și fragmente de lemn ars; 6b pământ castaniu nears [ca cel din stratul 6a]; 7a pământ brun cu vine de lut galben; 7b pământ brun; 9 pământ cenușiu cu diverse nuanțe; 10 pământ castaniu deschis; c cenușă; Ca concrețiune calcaroasă); b parte din „Noul complex cu bărne și pietre” care a fost reprezentat, pentru claritate, în raccourci (legenda ca la fig. 4); c microprofil aflat la 1,95 m spre est

de profilul de vest (1 fragmente relativ mari de „turte” și/sau chirpici de culoare roșie intensă; 2 fragmente mici de „turte”/chirpici în pământ nears sau slab ars; 3 pământ nears cu mult pigment roșu, ars [= fragmente de „turtă”/chirpici]; 4-6 ca nr. 3, dar cu tot mai puțin pigment roșu; 7 pământ oranj, ars, compact, foarte tare; 8 pământ cărămiziu, ars, foarte tare; 9 pământ cu diverse grade de ardere [intensitatea arderii scade aprox. de sus în jos]; 10 pământ cenușiu; 11 lut castaniu deschis, nears; c cenușă).

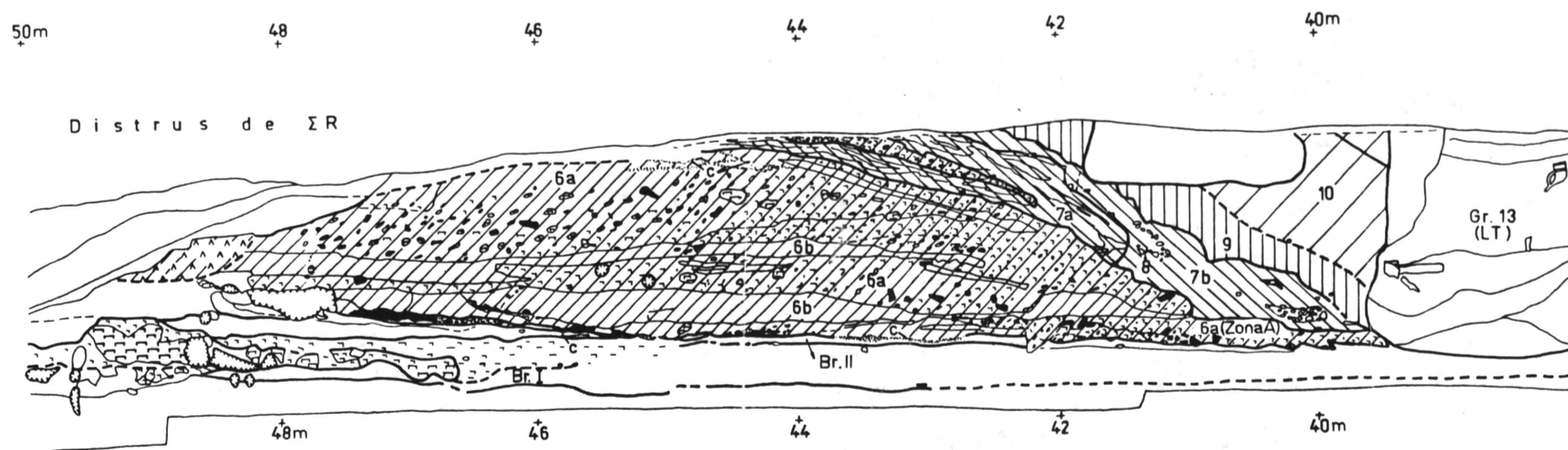

Fig. 3. Popești. Profilul de vest al secțiunii $\Sigma/1991$ (legenda ca la fig. 2/a, la care se adaugă: 8 strat de pietre de râu).

straturi (fig. 3, partea inferioară a stratului 6a, denumită „Zona A” la C. Fischer¹¹) s-au luat probele nr. B-6103 și B-6104, constând în lemn carbonizat. Aceste straturi sunt suprapuse de altele, formate din pământ nears, de culori diferite, scos din șanțul de apărare. În pământul nears (fig. 2/a, nr. 7a–b, 9), s-au găsit și fragmente izolate de scândură arsă, provenind probabil tot din fortificația stratului Br. II, precum și oase și fragmente ceramice, ultimele cu analogii atât în stratul Br. II, cât și în stratul Br. III.

În stratul Br. III s-a găsit, alături de oase de animale și bucăți de lemn ars, o mare cantitate de ceramică (fig. 5), în majoritate fragmentară, dar și numeroase vase întregi, mai ales sub și printre chirpicii unei construcții ($L_4/\Sigma/88$) situate spre capătul nordic al secțiunii. Aceasta aparține unui aspect cultural asupra încadrării căruia vom reveni mai jos.

Deasupra stratului Br. III se afla stratul denumit Ha I₁, aparținând grupului Pre-Basarabi. Acesta se întinde și peste capătul dinspre așezare al valului de pământ, ceea ce înseamnă că valul în forma sa actuală a fost construit în etapa Br. III a așezării. Urmează, în succesiune stratigrafică, de jos în sus, încă un strat pre-Basarabi (notat cu Ha I₂), apoi un strat Basarabi (Ha II) și – fără vreun strat steril intermediar – 5 niveluri aparținând Latênului clasic (notate LT II₁₋₅), peste care se află vegetalul actual (fig. 2)¹².

Aceeași situație stratigrafică a fost observată și în partea de vest a așezării, în secțiunea Π, cu deosebirea că stratul Br. II consta din două niveluri, dintre care unul există numai în capătul de est al secțiunii și că stratul Br. III (fig. 6–7) consta, de asemenea, din două niveluri: unul inferior, Br. III₁, care se întinde până la începutul valului, și altul superior, Br. III₂, care urca câțiva metri și peste panta interioară a valului. Urmează apoi aceleași straturi ca și în sectorul Σ, toate prelungindu-se tot mai mult peste panta valului de pământ.

Așadar, săpăturile din 1991–1993 au dus la identificarea a două fortificații succesive ale așezării, una aparținând stratului Br. II, cealaltă stratului Br. III (valul de pământ), precum și la constatarea că fortificația stratului Br. III a înglobat, cel puțin în parte, resturile fortificației mai vechi, distrusă prin incendiere. Aceasta înseamnă că deși probele ^{14}C s-au luat atât din fortificația Br. II (B-6105, B-6106), cât și din valul de pământ al locuirii Br. III (B-6103, B-6104), ele reprezintă un *terminus post quem* numai pentru datarea fortificației Br. II.

Așa cum parțial s-a văzut deja¹³ și cum va reieși și din cele ce urmează, cele patru date ^{14}C nu au toate aceeași valoare pentru datare. Două dintre ele, B-6104 din Zona A și B-6106 din Zona B, trebuie lăsate în afara discuției din cauza marjei de eroare prea mari.

Proba B-6105, din „Noul complex cu bârne și pietre” = Zona B (fig. 4)¹⁴, provine așa cum s-a văzut din descrierea stratigrafiei, din resturile păstrate *in situ*

¹¹ Fischer, *op. cit.*, fig. 1/a.

¹² O situație stratigrafică mult mai clară se vede pe profilul de est al Σ/1991 ilustrat la Palincaș, *op. cit.*, fig. 1.

¹³ Fischer, *op. cit.*, p. 291.

¹⁴ *Ibidem*, fig. 1/b.

ale unei construcții de lemn care face parte integrantă din fortificația locuirii/stratului Br. II. Astfel, valoarea sa este deosebită, pentru că ceea ce ea datează este însuși complexul din care a fost luată proba¹⁵. În virtutea relației axiomatice dintre probă și context, orice probă dă o dată *post quem* pentru contextul din care a fost luată, deoarece proba a încetat să mai facă schimb de ¹⁴C cu atmosfera înainte de a fi fost înglobată într-un context arheologic. Întrebarea este: cu cât timp înainte?¹⁶ Din analiza anatomică a lemnului rezultă că proba B-6105 a fost parțial invadată de ciuperci¹⁷, ceea ce înseamnă că întremomentul tăierii lemnului și cel al arderii lui s-a scurs o anumită perioadă de timp. Există două explicații posibile:

1. din punct de vedere teoretic, este posibil ca lemnul să fi fost tăiat mult timp înainte de înglobarea sa în construcție. Totuși, faptul că acest lemn a fost folosit la o fortificație, ca și prezența lemnului¹⁸ în apropierea așezării, fac puțin probabilă o astfel de explicație;

2. mult mai plauzibil este ca lemnul să fi fost proaspăt tăiat și înglobat imediat în construcție, iar invazia de ciuperci și insecte (pentru aceasta din urmă vezi și proba B-6104¹⁹) să se fi produs în cursul existenței/folosirii fortificației. Aceasta înseamnă că momentul tăierii lemnului și momentul construirii fortificației sunt atât de apropiate în timp încât pot fi considerate practic contemporane²⁰.

Stejarul este o specie cu viață lungă²¹, astfel încât nu este indiferent din care parte a copacului provine proba²². Faptul că proba B-6105 provine dintr-o creangă sau dintr-un trunchi tânăr²³ înseamnă că data ¹⁴C trebuie să fie numai puțin mai veche decât data tăierii copacului²⁴, aceasta din urmă fiind numai puțin mai veche decât data construirii fortificației.

Probei B-6105, având vârsta de 3200 ± 30 ani radiocarbon, îi corespund datele calibrate (cu programul CalibETH 1.5)²⁵:

¹⁵ H. T. Waterbolk, PPS 37, 2, 1971, p. 15–16.

¹⁶ *Ibidem*, p. 16; Sh. Bowman, *Radiocarbon Dating*, British Museum Publications, 1990, p. 50–51.

¹⁷ Fischer, *op. cit.*, tab. 1.

¹⁸ Așezarea se află în zona Codrilor Vlăsiei, bogată în păduri încă din vremurile preistorice, după cum indică tipurile de sol (S. Mchedintși, *Opere alese*, București, 1967, p. 256). Cu adevărat relevante pentru flora Bronzului târziu ar fi numai analizele polinice, dar acestea lipsesc deocamdată. Cf. și Fischer, *op. cit.* p. 291.

¹⁹ *Ibidem*, tab. 1.

²⁰ Waterbolk, *op. cit.*, p. 16.

²¹ Vârsta maximă la care poate ajunge stejarul este funcție de specie și de condițiile de mediu înconjurător. De exemplu, *Quercus robur* ajunge în condiții de precipitații reduse până la 1000 de ani, iar în condiții de umiditate și abundență de substanțe nutritive, până la numai câteva sute de ani (F. H. Schweingruber, *Baum und Holz in der Dendrochronologie*², Birmensdorf, 1992, p. 119).

²² Formarea inelelor, respectiv creșterea copacului, fiind un proces care avansează anual, iar inelele odată constituite încetând să mai facă schimb de ¹⁴C cu atmosfera, probele provenind din partea interioară a unui trunchi pot fi câteva sute de ani mai vechi decât data tăierii copacului (Bowman, *op. cit.*, p. 15, 51).

²³ Fischer, *op. cit.*, tab. 1.

²⁴ Se adaugă faptul că data ¹⁴C reprezintă o medie a conținutului de ¹⁴C al fiecăruia din inelele de copac din care este alcătuită proba (Bowman, *op. cit.*, 15) și că inelele cele mai recente, deși probabil doar câteva, lipsesc. Menționăm că îngroșarea marginilor fragmentelor de lemn din fig. 4 s-a făcut pentru claritatea reprezentării grafice și ea nu trebuie înțeleasă ca redând coaja copacului: nici aceasta și nici ultimele inele de creștere ale lemnului din care au fost luate probele nu s-au păstrat.

²⁵ După Fischer, *op. cit.*, fig. 5 și tab. 2. Pentru informații generale privind programul CalibETH vezi Th. R. Niklaus, *CalibETH. User's Manual*, ETH Zürich, 1991, iar pentru comparația între programul de calibrare CalibETH și alte programe, T. R. Niklaus, G. Bonani, M. Simonius, M. Suter, W. Wölfli, *Radiocarbon* 34 (3), 1992, p. 483–492.

– în domeniul lui $\pm 1\sigma$: 1490+5 cal BC pentru 37,9% probabilitate și 1443+6 cal BC pentru 62,1% probabilitate;

– în domeniul lui $\pm 2\sigma$: 1490+3 cal BC pentru 29,3% probabilitate și 1443+5 cal BC pentru 70,7% probabilitate.

Deoarece în continuare vom folosi programul OxCal v2.13, pentru că, spre deosebire de alte programe, acesta permite realizarea unor combinații de date, dăm și rezultatul calibrării aceleiași date și cu acest program²⁶ (fig. 8):

– în domeniul lui $\pm 1\sigma$: 1510–1475 cal BC pentru 0,5 probabilitate, 1460–1425 pentru 0,5 probabilitate;

– în domeniul lui $\pm 2\sigma$: 1520–1410 cal BC pentru 1,00 probabilitate²⁷.

²⁶ Pentru informații generale asupra programului OxCal a se vedea: C. Bronk Ramsey, *OxCal v2.0. A Radiocarbon Calibration and Analysis Program* (fără an de apariție, dar cca. 1994; în continuare *OxCal*); idem, *Radiocarbon* 37 (2), 1995, p. 425–430. În acest articol am utilizat curba de calibrare: M. Stuiver, A. Long, R. S. Kra (ed.), *Radiocarbon* 35 (1), 1993.

²⁷ Pentru cititorul mai puțin familiarizat cu problematica radiocarbon, precizăm, luând ca exemplu proba B-6105, că acest rezultat se citește astfel: dacă s-ar măsura în laborator un număr foarte mare de probe contemporane, între care și proba B-6105, atunci pentru:

– 68,3% dintre acestea (care într-o distribuție normală se află în limitele unei deviații standard, adică în limitele a $\pm 1\sigma$) s-ar obține o vârstă situată între limitele a 3200 \pm 30 (=3230–3170) ani radiocarbon. Prin calibrare, în cazul nostru:

a) după programul CalibETH, rezultă că 37,9% din cele 68,3% dintre probe s-ar data 1490–5 ani calendaristici a. Chr., iar 62,1% dintre aceleași 68,3% dintre probele inițiale s-ar data 1443+6 a. Chr.;

b) după programul OxCal sunt 0,5 (=50%) șanse ca aceste probe să se dateze în intervalul de timp 1510–1475 a. Chr. și tot atâtea șanse ca ele să se dateze în intervalul de timp dintre 1460–1425 a. Chr.

Problema este că 68,3% înseamnă numai puțin mai mult de două treimi din totalul probelor, adică pentru aproape o treime dintre ele laboratorul va obține o vârstă diferită de 3200 \pm 30 ani ^{14}C , ceea ce va duce implicit la stabilirea unei alte vârste calendaristice. Pentru a micșora riscul unei datări greșite se recurge la domeniul lui $\pm 2\sigma$ (care include 95,4% din totalul probelor), obținut de obicei (afară de cazul când distribuția nu este de tip gaussian) prin dublarea marjei de eroare (pentru aceasta din urmă se folosește uneori și denumirea de deviație sau eroare standard, deși cei trei termeni nu sunt în realitate sinonimi; în cazul datelor radiocarbon termenul corect este cel de marjă de eroare). Astfel, pentru 95,4% dintre probele analizate s-ar obține vârsta de 3200 \pm 60 ani ^{14}C , ceea ce:

a) după programul CalibETH, înseamnă că sunt 29,3% șanse ca aceste probe să se dateze 1490+3 a. Chr. și 70,7% șanse să se dateze 1443–5 a. Chr.;

b) după programul OxCal sunt 1,00 (=100%) șanse ca ele să se dateze în perioada 1520–1410 a. Chr. (deci 95,4% dintre probele analizate se vor data între 1520–1410 a. Chr.). Aceasta înseamnă, totuși, că pentru cca. 5% (adică pentru 1 din 20 de probe) se va obține o dată diferită. Pentru a calcula vârsta radiocarbon (și, implicit, pe cea calendaristică) care să fie valabilă pentru toate probele analizate, este nevoie de domeniul lui $\pm 4\sigma$ (pentru că $\pm 3\sigma = 99,7\%$, $\pm 4\sigma = 100\%$, în cazul nostru 3200 \pm 90 BP, respectiv 3200 \pm 120 BP). Deoarece data astfel obținută este prea largă pentru nevoile arheologiei, în mod curent se lucrează numai cu $\pm 1\sigma$ și $\pm 2\sigma$, opțiunea pentru una sau alta dintre aceste deviații standard fiind funcție de documentare și de problematică și rămânând la alegerea autorului. În general, se recomandă, totuși, folosirea rezultatelor în domeniul lui 2σ .

Micile diferențe existente între rezultatele diverselor programe de calibrare pentru una și aceeași vârstă radiocarbon provin din metodele diferite folosite pentru corelarea vârstei probelor individuale cu valorile cuprinse în curba de calibrare. Până acum nu există încă o metodă probabilistică unanim acceptată, dar elementele fundamentale ale diverselor metode sunt aceleași. (B. Weninger, *Acta Interdisciplinaria Archaeologica* 4, 1986, p. 11–53; Bowman, *op. cit.*, fig. 20; M. J. Aitkin, *Science-based dating in archaeology*, Londra–New York, 1990, p. 56–119).

În comparație cu proba B-6105, proba B-6103 este mai puțin favorabilă. B-6103 provine dintr-un strat în care material mai vechi, reprezentând părți din vechea fortificație a fost amestecat cu pământ nears, folosit la construcția noii fortificații (valul Br. III). De aceea proba B-6103 nu poate da o dată nemijlocit legată de valul de pământ, ci reprezintă o dată ce trebuie pusă în legătură cu

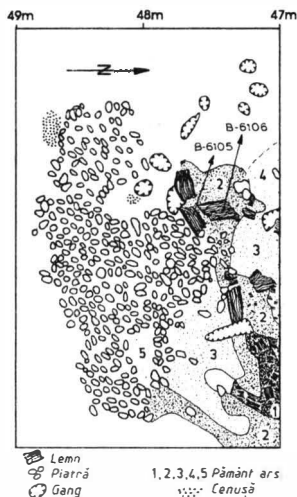

Fig. 4. – Popești – „Noul complex cu bărne și pietre” (=Zona B la C. Fischer) – plan (1 pământ brun închis cu vagi urme de ardere și de lemn ars; 2 pământ cărămiziu ars, pulverulent; 3 pământ cu diverse grade de ardere; 4 lut brun cu slabe urme de ardere; 5 pământ nears.

fortificația Br. II. Data obținută pentru această probă: 3270 ± 30 ani radiocarbon, căreia îi corespund datele calibrate (cu programul CalibETH)²⁸:

- în domeniul lui $\pm 1\sigma$: 1520+2 cal BC pentru 100% nivel de probabilitate;
- în domeniul lui $\pm 2\sigma$: 1578+8 cal BC pentru 16,7% probabilitate și 1520+4 cal BC pentru 83,3% probabilitate, este tendențial mai veche decât data obținută pentru proba B-6105.

Calibrarea după programul OxCal (fig. 9):

- în domeniul lui $\pm 1\sigma$: 1610–1500 cal BC pentru 0,89 probabilitate; 1480–1460 cal BC pentru 0,11 probabilitate;
- în domeniul lui $\pm 2\sigma$: 1620–1440 cal BC pentru 1,00 probabilitate.

Dacă am face abstracție de modul cum s-a construit valul de pământ, ceea ce ar fi, evident, incorect, ne-am aștepta ca proba B-6103 să fie mai nouă decât proba B-6105. Dacă ținem cont de faptul că probele provin din aceeași fortificație, se pune întrebarea dacă ele sunt cu adevărat contemporane, cu alte cuvinte, dacă intervalul 1520–1440 a. Chr.²⁸ în care datarea lor coincide este singurul care trebuie luat în considerare. Proba B-6103 ar putea proveni dintr-o parte mai veche a unui stejar; un indiciu, deși nu o dovadă, îl reprezintă lipsa urmelor de insecte sau ciuperci din lemn²⁹, știut fiind că: *a.* alburnul, datorită conținutului de substanțe ușor dezintegrabile (amidon și glucoză) din celulele parenchimatice, mai ales dacă este expus intemperiei, este mai repede atacat de ciuperci și insecte decât

²⁸ Fischer, *op. cit.*, fig. 3/a și tab. 2.

²⁹ *Ibidem*, tab. 1.

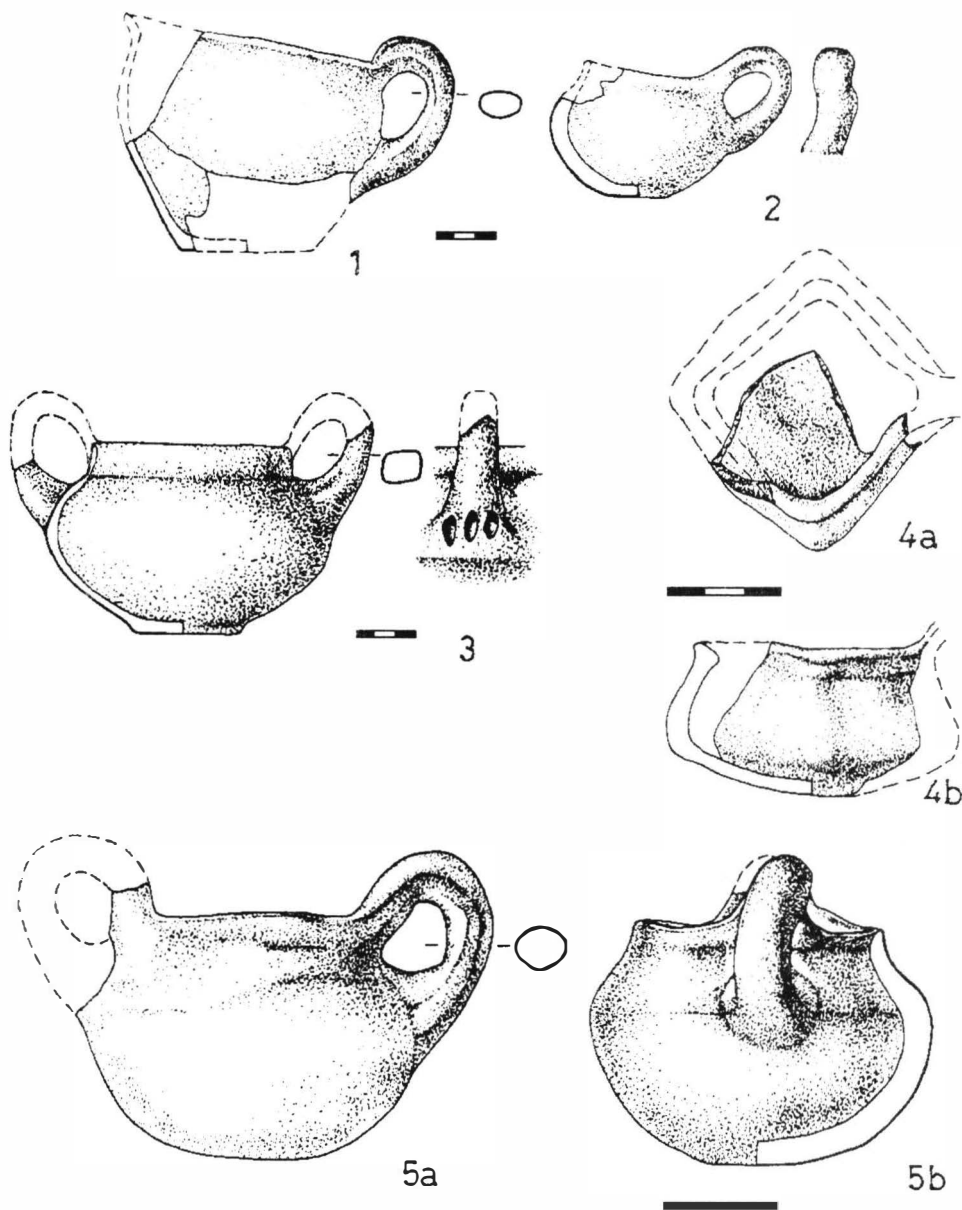

Fig. 5. – Popești. Ceramică din secțiunea Σ : 1–3, 5 – din construcția $L_4/\Sigma/1988$ (stratul Br. III); 4 în poziție secundară, dar de factură specifică ceramicii din stratul Br. III.

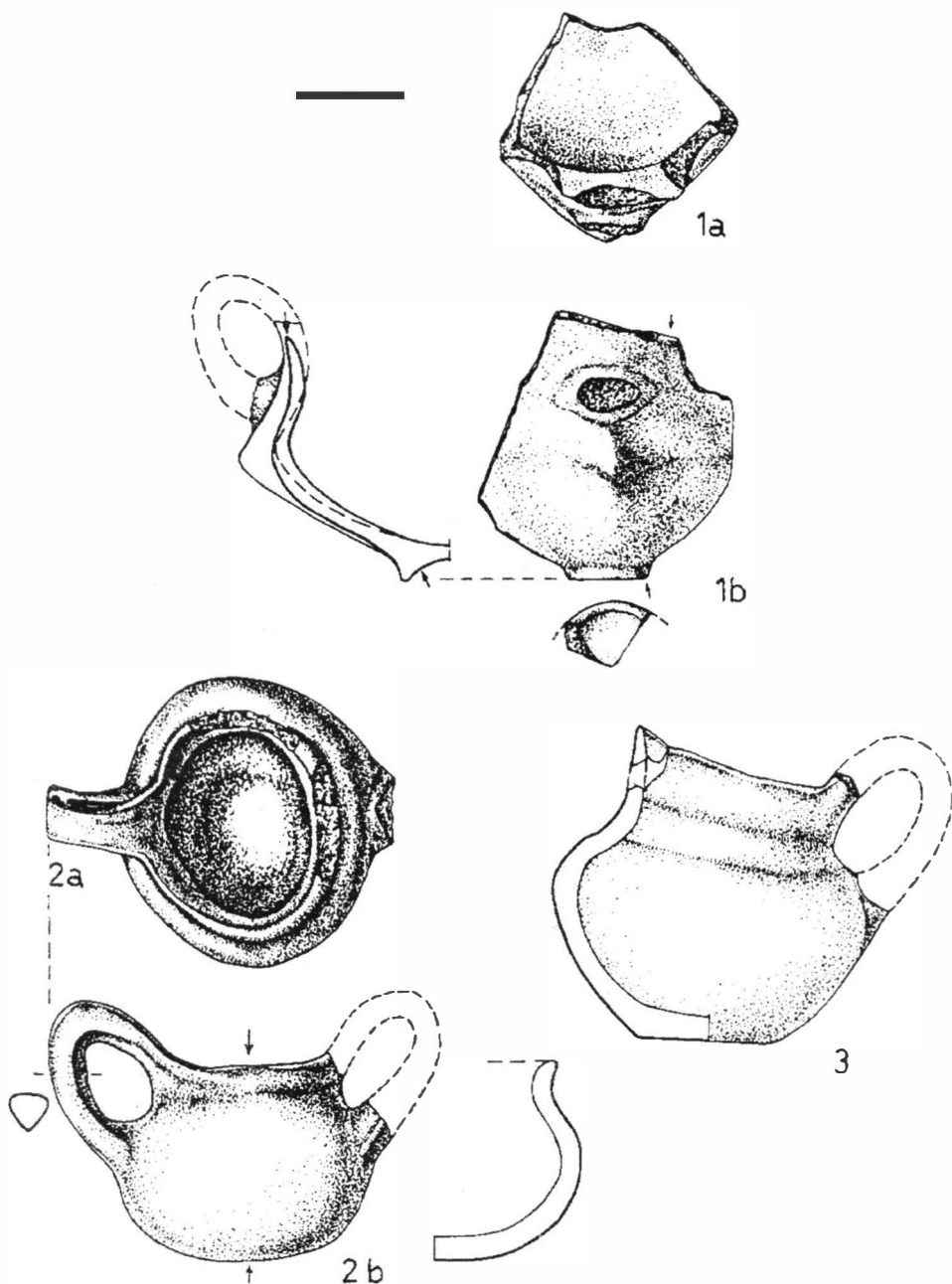

Fig. 6. – Popești. Ceramică din secțiunea II: 1 dintr-o groapă aparținând stratului Br. III; 2 din stratul Br. III₁; 3 din stratul Br. III₂.

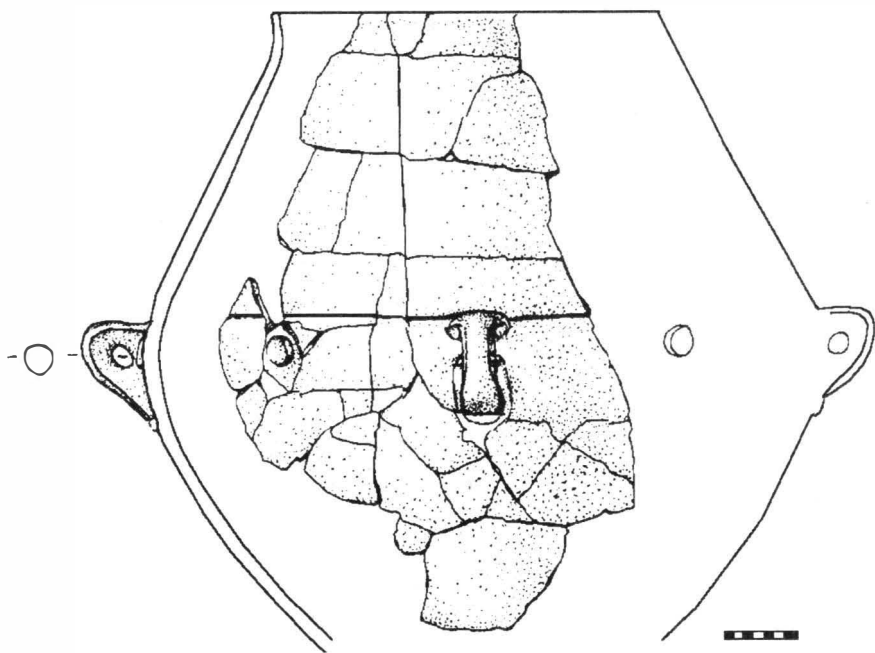

Fig. 7. – Popești. Vas mare cu patru torți din construcția $L_1/II/1989$ aparținând stratului Br. III₂.

duramenul, care este mai rezistent, datorită prezenței în cantitate redusă a acestor substanțe și prin conținutul ridicat de tanin³⁰; *b*. pătrunderea organismelor străine pe direcție radială și tangențială se face greu din cauza acțiunii frenatoare a razelor medulare și a marginilor inelelor anuale, dar că pe direcție longitudinală lemnul nu are mijloace de apărare eficientă³¹. În consecință, pentru că există o șansă importantă ca proba B-6105 să fie mai recentă decât proba B-6103, data pe care o căutăm s-ar putea afla și după 1440 a. Chr.

Așadar, datele obținute pe baza celor două probe și mai ales pe baza probei B-6105, reprezintă *terminus post quem* pentru construirea fortificației așezării Br. II și implicit o dată la care ceea ce s-a numit Tei IV-V exista. Deși nu se poate ști exact când a început construcția fortificației în discuție, se poate totuși spune că aceasta a putut avea loc oricând în intervalul 1520–1410 a. Chr. sau *cel mai târziu* la scurt timp după 1410 a. Chr.

După cum am arătat deja, există indicii că începutul stratului Br. III, și, odată cu acesta, apariția unui nou grup ceramic în așezarea de la Popești are loc la scurt timp după incendiarea fortificației Br. II. Este astfel posibil ca locuirea Br. II de la Popești să se plaseze la sfârșitul fazelor Tei IV-V. O altă posibilitate este

³⁰ F. H. Schweingruber, W. H. Schoch, *Holz, Jahrringe und Weltgeschehen*, Dietikon, 1992, p. 13.

³¹ Schweingruber, *op. cit.* (nota 21), p. 13.

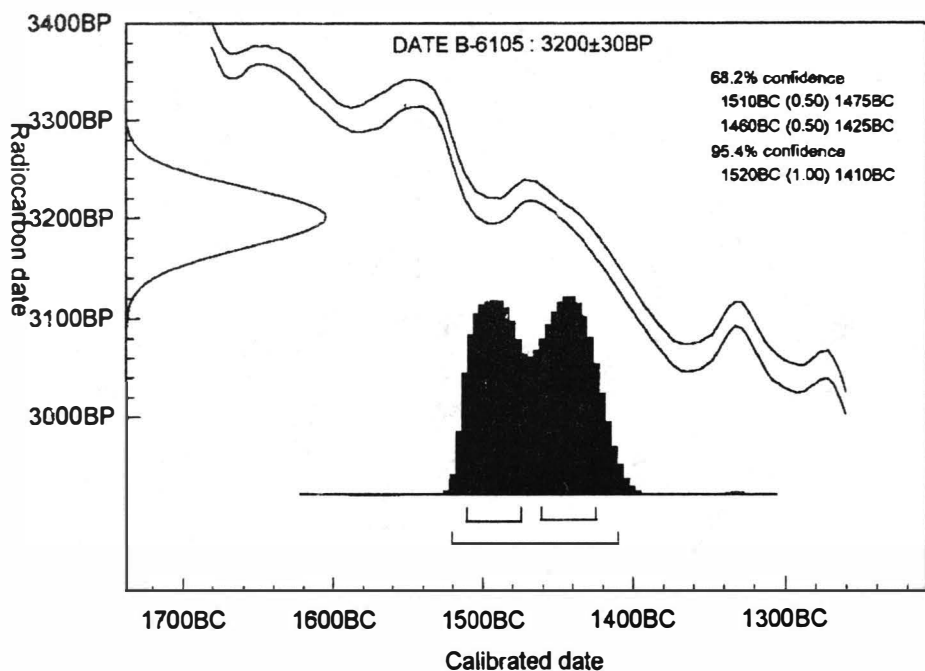

Fig. 8. – Histogramă reprezentând rezultatul calibrării datei B-6105 (de la Popești).

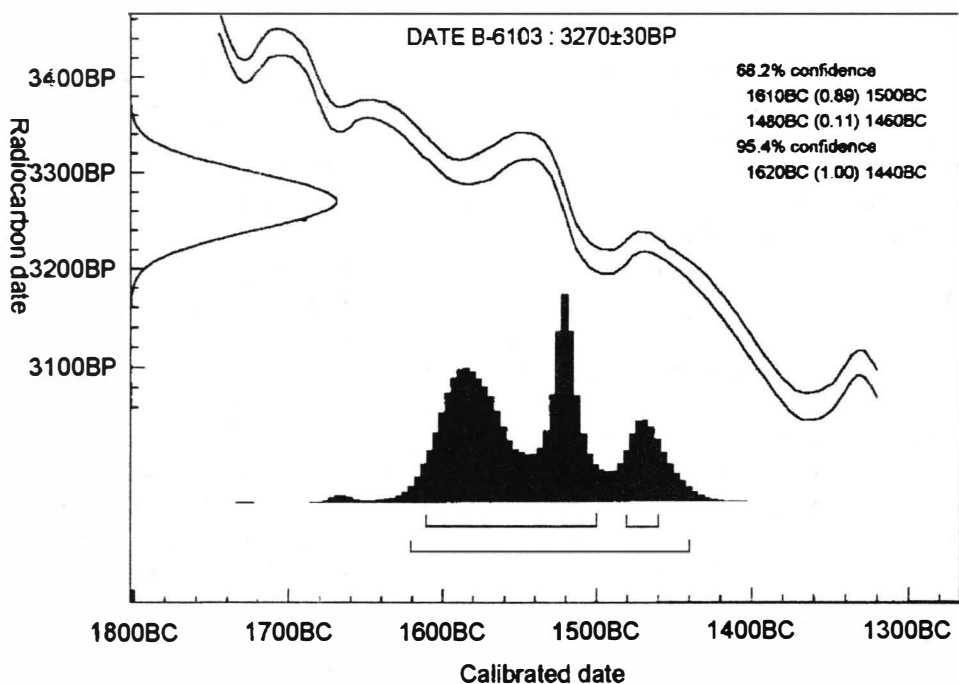

Fig. 9. – Histogramă reprezentând rezultatul calibrării datei B-6103 (de la Popești).

aceea ca aşezarea Br. II să fi fost la un moment dat abandonată şi după o perioadă de timp, a cărei lungime este necunoscută, să fi fost ocupată de către locuitorii stratului Br. III, care au incendiat mai întâi resturile fortificaţiei şi au nivelat celelalte resturi ale vechii aşezări (Br. II), construind apoi imediat valul de pământ. În acest caz, stratul Br. II de la Popeşti nu mai poate fi considerat ca reprezentând cu necesitate ultima secvenţă din evoluţia culturii Tei. În stadiul actual al cercetării nu se poate spune care dintre cele două scenarii este cel real.

Se pune întrebarea dacă datarea ¹⁴C este sau nu compatibilă cu datarea de până acum a fazelor târzii ale culturii Tei. Două observaţii se impun în această direcţie: una privind periodizarea culturii/grupului ceramic Tei, cealaltă privind datarea propriu-zisă.

Aşa cum am menţionat deja, am atribuit ceramica din stratul Br. II (fig. 10) fazelor IV şi V, după V. Leahu, ale culturii Tei³² şi aceasta pentru că problema definirii ultimelor două faze ale culturii Tei trebuie reluată. O discuţie mai amplă nefiind posibilă în limitele acestui articol, ne vom restrânge la strictul necesar. Astfel, criteriile propuse de V. Leahu pentru deosebirea fazei Tei IV de faza Tei V nu ni se par suficiente. Execuţia mai mult sau mai puţin fină a decorului poate fi explicată prin deosebiri care sunt de aşteptat să existe între aşezări deosebite şi chiar între olarii din aceeaşi aşezare. Ceramica încadrată de V. Leahu în faza Tei V se caracterizează prin absenţa unor forme ceramice sau motive decorative şi nu prin apariţia vreunora noi; aceasta ar putea fi consecinţa stadiului precar al cercetării, întregul material de până acum provenind fie din săpături de salvare, fie din sondaje şi nefiind destul de numeros pentru a fi reprezentativ³³. Pe scurt, nu credem că diferenţele dintre materialele atribuite fazei Tei IV şi cele atribuite fazei Tei V sunt suficient de mari pentru a justifica separarea lor în două faze.

Diferenţele dintre materialele ceramice de tip Fundeni şi Fundenii Doamnei pe de o parte şi materialele fazei Tei III pe de altă parte sunt deosebit de mari³⁴. Formele comune se constată mai ales în ceramica grosieră: vasele de provizii cu umăr mare, bombat, vasele-sac cu pereţii drepti, câteva variante de castroane. Din ceramica fină, numai paharele tronconice şi picioarele înalte de „fructieră” continuă. Forma ceramică tipică pentru fazele Tei IV şi V – kantharos-ul globular decorat, cu numeroasele sale variante – nu poate fi derivată din repertoriul ceramic Tei III. Motivele decorative au elemente comune, dar se şi deosebesc mult prin dimensiuni, combinare, proporţii. Un element comun rămâne tehnica împunsăturilor succesive, dar la nivelul cronologic corespunzător fazelor Tei IV şi V aceasta nu se mai restrânge la aria fazelor Tei I–III³⁵.

³² Cf. supra nota 8.

³³ Una dintre dovezile caracterului neclar al criteriilor de diferenţiere dintre cele două faze este marea frecvenţă a cazurilor în care materialele ceramice sunt atribuite „fazelor finale ale culturii Tei” (S. Morintz, *Contribuţii arheologice la istoria tracilor timpurii I*, Bucureşti, 1988, p. 75, 78 şi mai ales 80), „mai degrabă fazei Tei IV decât etapei finale [a culturii – n.n.]” (A. D. Alexandrescu, *Dacia*, N.S. 17, 1973, p. 79).

³⁴ Aşa cum a observat însuşi Leahu, *Cultura Tei*, p. 165–166; idem, SCIV 20, 1969, 1, p. 30.

³⁵ Cf. grupul Govora (B. Hänsel, *Beiträge zur regionalen und chronologischen Gliederung der älteren Hallstattzeit an der Unteren Donau*, [în continuare: *Hallstattzeit*], Berlin, 1976, p. 59; Morintz, *op. cit.*, p. 80), aşezarea de la Devetaki (V. Mikov, N. Djambazov, *Devetaškata Peštara*, Sofia, 1960, fig. 100/a, e–f, h), pentru a da numai câteva exemple.

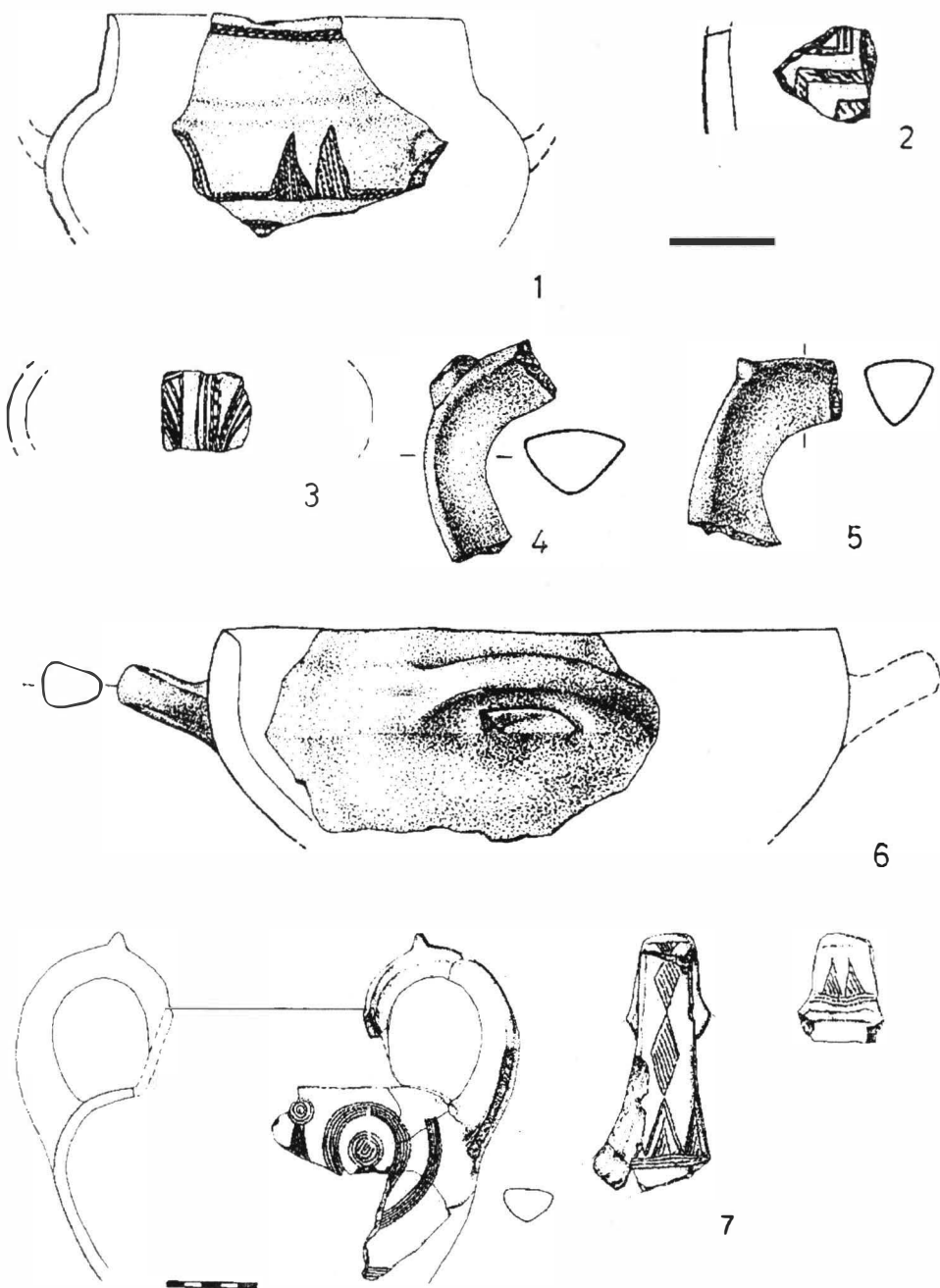

Fig. 10. – Popești, secțiunea Σ. Ceramică din stratul Br. II.

Ceramica Tei IV și V prezintă însă asemănări esențiale³⁶ cu ceramica atribuită grupului Govora de B. Hănsel³⁷ și denumită anterior Verbicioara IV și V de D. Berciu³⁸ (fig. 11–12):

– formele ceramice definitorii sunt comune: kantharoi globulari decorați (fig. 13/a-c)³⁹, castroanele cu marginea cvadrilobată (fig. 14/a-b), capacele. Numai castroanele cu torți oblice și orizontal-oblice se restrâng la sud-estul Munteniei și nordul Bulgariei (fig. 15/a-b);

– motivele și tehnica de decor sunt în cea mai mare parte aceleași (fig. 11–12).

Așa cum rezultă din cartarea formelor ceramice și a motivelor decorative, aria de răspândire a ceramicii de tip Tei IV–V și Govora cuprinde regiunile de la sud de Carpații Meridionali până în nordul Bulgariei. Datorită densității reduse a siturilor arheologice din aceeași perioadă de la sud de Dunăre, limita de sud a acestei arii nu se poate preciza mai îndeaproape; este însă probabil ca ea să se fi aflat în zona Munților Balcani.

³⁶ Remarcate de altfel și de Morintz, *op. cit.*, p. 80, 82, unde se vorbește despre „tendințe de uniformizare culturală” în faza Verbicioara IV – Tei IV dar nu și în faza Tei V, aceasta din urmă considerată ca fiind mult deosebită de Verbicioara V – Gârla Mare.

³⁷ Hănsel, *Hallstattzeit*, p. 60.

³⁸ D. Berciu, *Dacia*, N.S. 5, 1961, p. 152 urm.

³⁹ Numerele de pe hărți (fig. 13/a–c, 14/a–b, 15/a–b, 20) corespund următoarelor localități: 1 Călugăreni (jud. Gorj); 2 Secu (jud. Dolj); 3 Coțofenii din Față (jud. Dolj); 4 Verbicioara (jud. Dolj); 5 Sălcuța (jud. Dolj); 6 Corlate (jud. Dolj); 7 Cârcea–„Viaduct” (jud. Dolj); 8 Cârcea–„La Hanuri” (jud. Dolj); 9 Vlădești (jud. Vâlcea); 10 Râmnicu Vâlcea–„Cetățuia” (jud. Vâlcea); 11 Ocnița (jud. Vâlcea); 12 Gătejești (jud. Vâlcea); 13 Govora Sat (jud. Vâlcea); 14 Vulturești (jud. Olt); 15 Dobrușa (jud. Vâlcea); 16 Slatina–„Cartierul Crișan” (jud. Olt); 17 Hotărani (jud. Olt); 18 Vâlcelele (jud. Giurgiu); 19 Popești (jud. Giurgiu); 20 Novaci (jud. Giurgiu); 21 Izvoarele (jud. Giurgiu); 22 Budești–Ciocârla (jud. Giurgiu); 23 Radovanu (jud. Călărași); 24 Căscioarele (jud. Călărași); 25 Giulești–Sârbi (București); 26 Bucureștii Noi (București); 27 Fundenii Doamnei (București); 28 Otopeni (București); 29 Fundeni (București); 30 Cățelu Nou (București); 31 Cățunu (jud. Dâmbovița); 32 Surlari (jud. Călărași); 33 Sultana – „Odaia Vlădichii” (jud. Călărași); 34 Sultana (jud. Călărași); 35 Novo Selo (okr. Mihajlovgrad, Bulgaria); 36 Ostrovul Mare (jud. Mehedinți); 37 Balej (okr. Mihajlovgrad). – 38 Arčar (okr. Mihajlovgrad). – 39 Dolno Linevo (okr. Mihajlovgrad); 40 Cârna (jud. Dolj); 41 Orehovo (okr. Mihajlovgrad); 42 Ostrov (okr. Mihajlovgrad); 43 Krušovica (okr. Mihajlovgrad); 44 Badarski Geran (okr. Mihajlovgrad); 45 Galiče (okr. Mihajlovgrad); 46 Gradešnica (okr. Mihajlovgrad); 47 Grojdibodu (jud. Olt); 48 Pleven Kailăka (okr. Loveč, Bulgaria); 49 Devetaki (okr. Loveč); 50 Vărbovka (okr. Loveč); 51 Čerkovna (okr. Razgrad, Bulgaria); 52 Emen (okr. Loveč); 53 Novgrad (okr. Loveč); 54 Zimnicea (jud. Teleorman); 55 Izvoru–Cariera de lut (jud. Giurgiu); 56 Izvoru–„La Drăghiceanu” (jud. Giurgiu); 57 Remuș (jud. Giurgiu); 58 Frătești (jud. Giurgiu); 59 Daia–„Dealul Dăii” (jud. Giurgiu); 60 Ruse (okr. Razgrad); 61 Ruse – împrejurimi (okr. Razgrad); 62 Bozičen (okr. Razgrad); 63 Puieni (jud. Giurgiu); 64 Grădiștea Coslogeni (jud. Călărași); 65 Gălăbovci (Sofija); 66 Čairite (okr. Plovdiv, Bulgaria); 67 Batak (okr. Plovdiv); 68 Plovdiv (okr. Plovdiv); 69 Razkapanica (okr. Plovdiv); 70 Malka Develina (okr. Burgas, Bulgaria); 71 Asenovci (okr. Burgas); 72 Cenino (okr. Burgas); 73 Patele (Macedonia, Grecia); 74 Axiochorion (=Vardarophtsa, Macedonia, Grecia); 75 Kastanas (nomos Thessaloniki, Grecia); 76 Stathmos Aggistas (Macedonia, Grecia); 77 Kentria (ins. Thasos, Grecia); 78 Tsiganadika (ins. Thasos, Grecia); 79 Hisarlık (=Troia, Turcia).

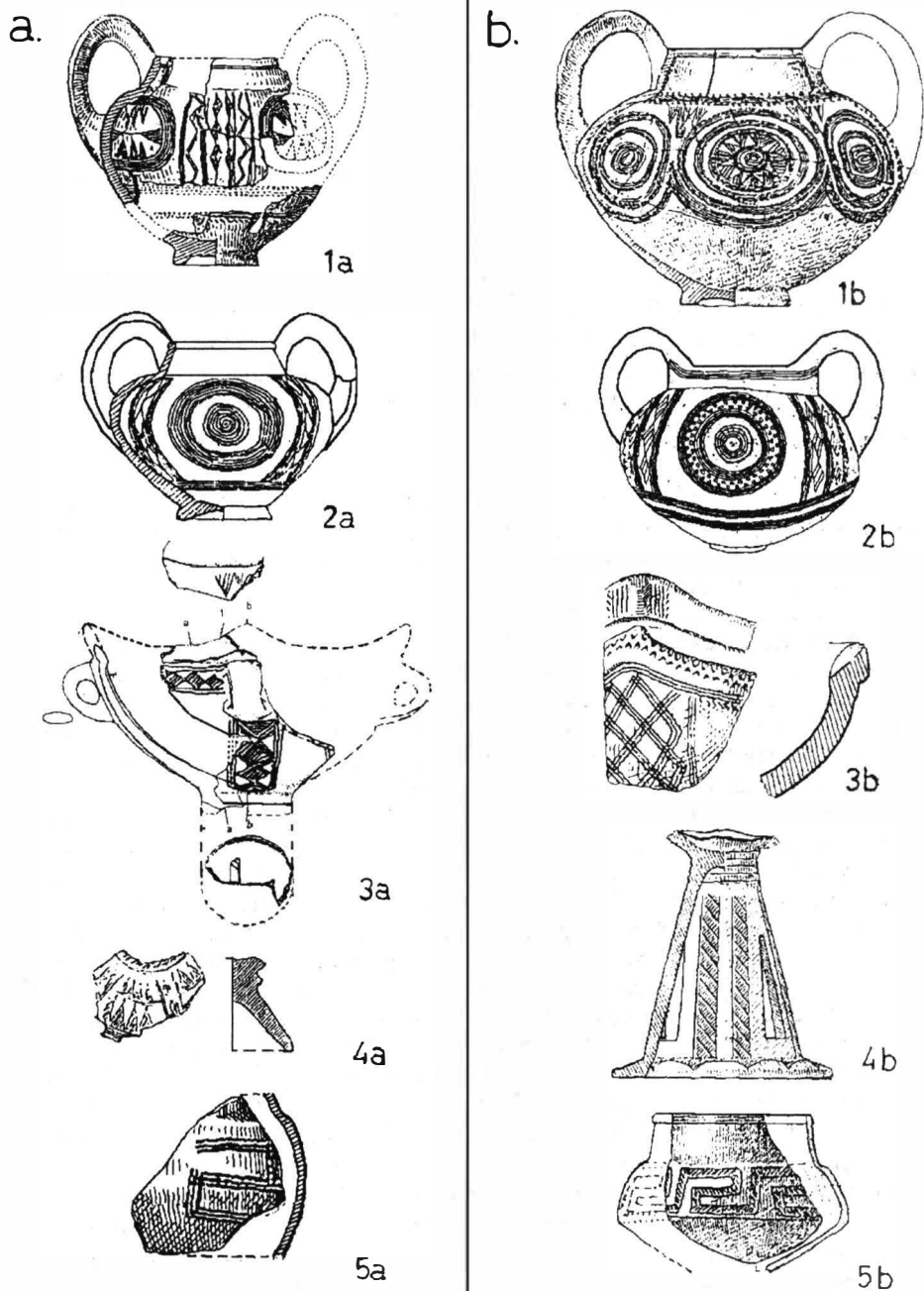

Fig. 11. – Ceramică atribuită: *a* – fazelor Tei IV–V; *b* – fazelor Verbicioara IV–V/grupului Govora (1a, 2a, 5a după Leahu; 4a după D. V. Rosetti; 3a inedit, din valul de pământ de la Popești; 1b după Morintz; 2b după Hochstetter; 3b, 4b, 5b după Berciu) (scări diferite).

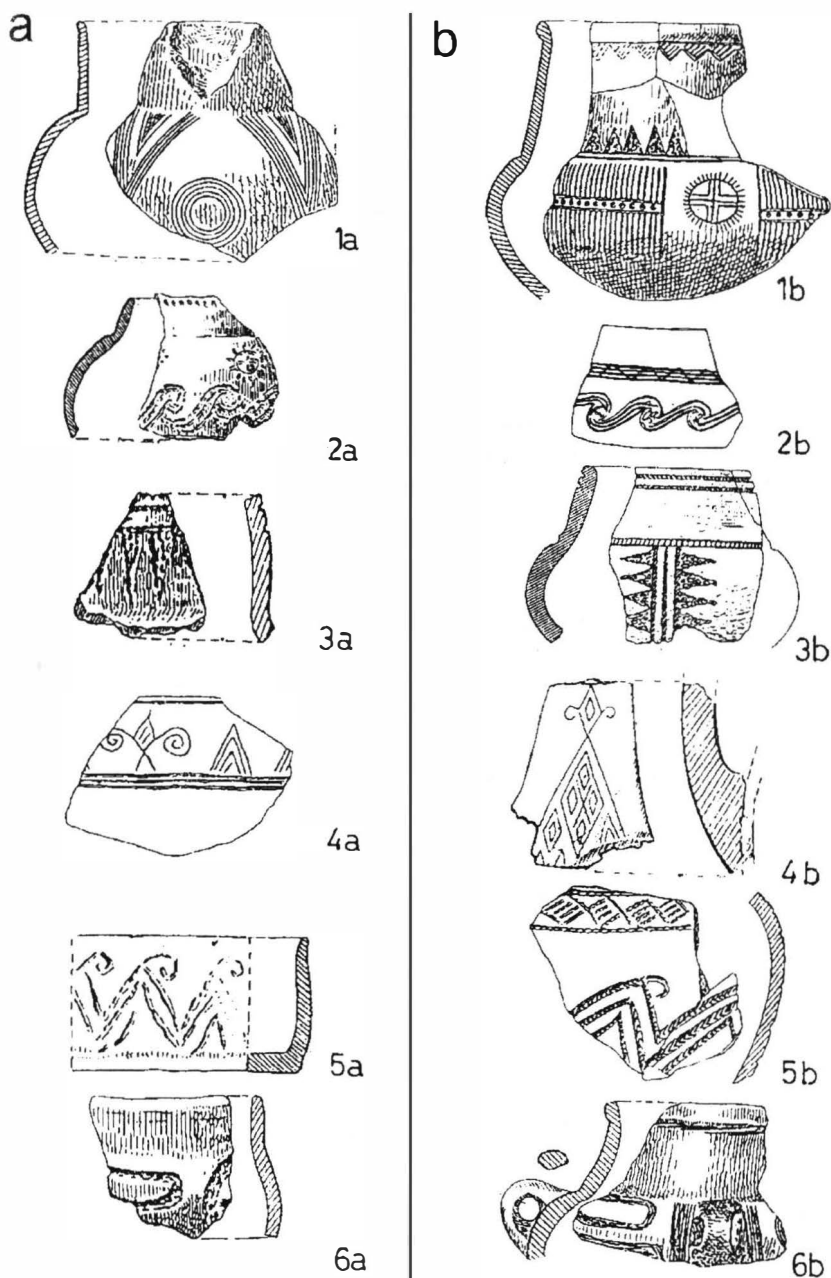

Fig. 12. – Ceramică atribuită: a – fazelor Tei IV–V; b – fazelor Verbicioara IV– V/ grupului Govora (1a, 3a, 6a după Leahu; 2a, 4a, 5a după D. V. Rosetti ; 1b după Berciu; 2b după Hochstetter; 3b după Hänsel; 4b, 5b, 6b după Berciu) (scări diferite).

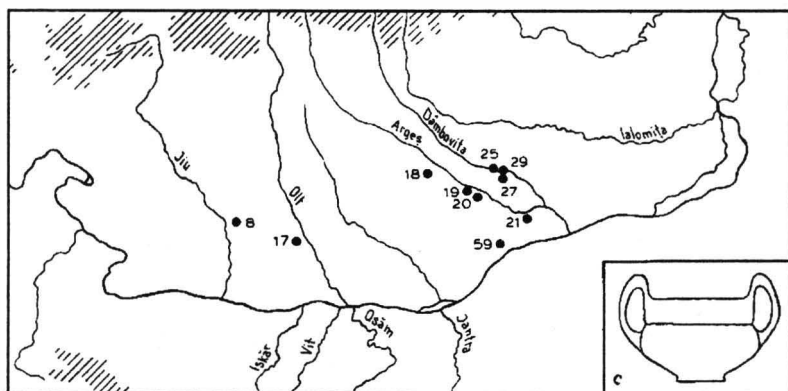
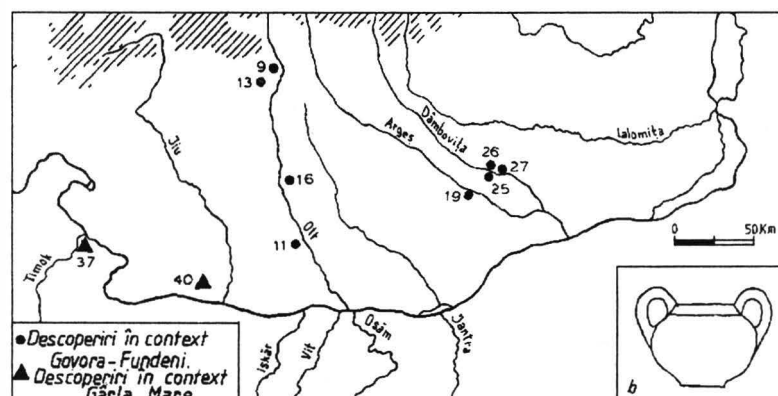
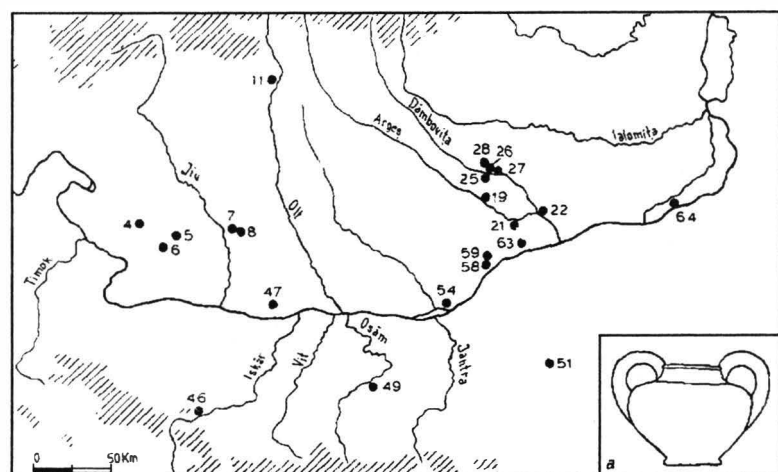

Fig. 13 . – Aria de răspândire a: a kantharos-ului mare, cu gât îngust, tronconic și umăr puternic profilat; b kantharos-ului mic, cu gât scurt, cilindric sau tronconic și corp globular; c kantharos-ului cu gât larg, cilindric.

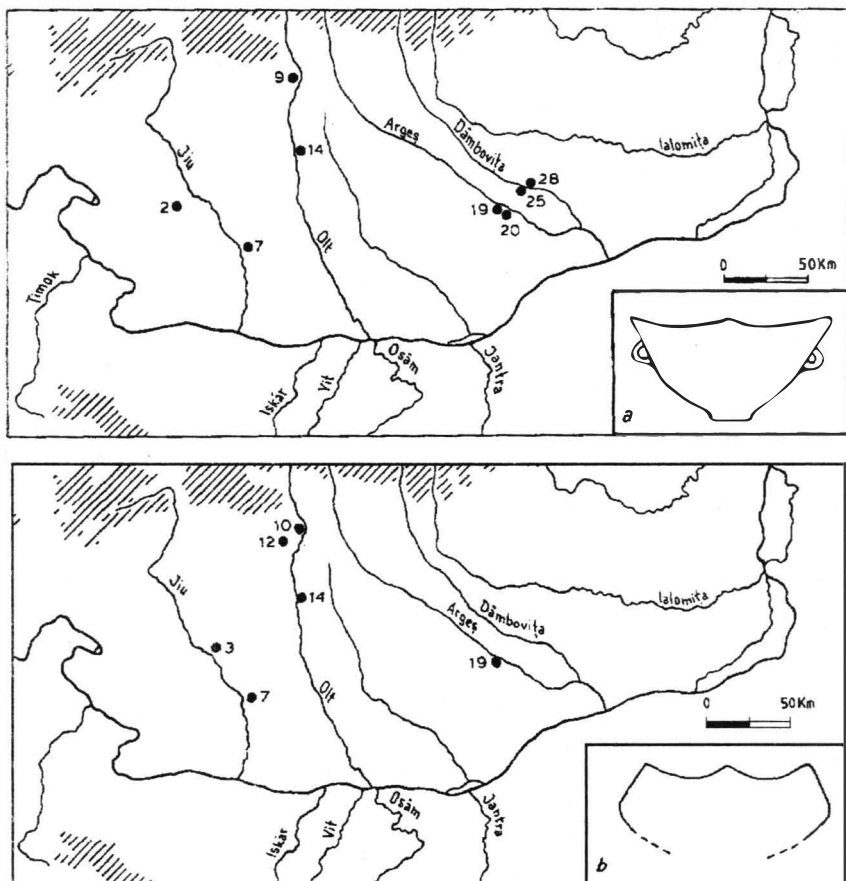

Fig. 14. – Aria de răspândire a castroanelor cu margine cvadrilobată: *a* evazată; *b* invazată.

Pe considerentele de mai sus propunem unificarea fazei Tei IV/Fundeni cu faza Tei V/Fundenii Doamnei, despărțirea lor de cultura Tei și unificarea lor cu grupul Govora sub denumirea de *grupul Govora–Fundeni*⁴⁰. În consecință, stratul Br. II de la Popești aparține grupului Govora–Fundeni (Verbicioara IV–V – Tei IV–V).

⁴⁰ De la publicarea monografiei culturii Tei și până la cea mai recentă remaniere a periodizării acesteia (Leahu, CAMNI 9, 1992, p. 62–72), Leahu a optat pentru notarea fazelor culturii cu cifre romane. Spre deosebire de el, A. Vulpe argumenta încă în recenzia cărții lui Leahu (SCIV 19, 1968, 2, p. 371–372) în favoarea păstrării procedurii mai vechi al denumirii fazelor după descoperirile mai importante. În literatura de specialitate s-au folosit ambele sisteme, ceea ce – în cazul fazelor în discuție – înseamnă: Tei IV = Tei–Fundeni și Tei V = Tei–Fundenii Doamnei. Propunând denumirea de grup Fundeni–Govora (și nu pe aceea de Fundenii Doamnei–Govora) nu intenționăm să exprimăm o judecată de valoare cu privire la reprezentativitatea celor două stațiuni arheologice pentru această etapă a epocii bronzului, ci am ales varianta cea mai scurtă, considerând că ea este, în același timp, și suficient de sugestivă pentru ceea ce își propune să desemneze.

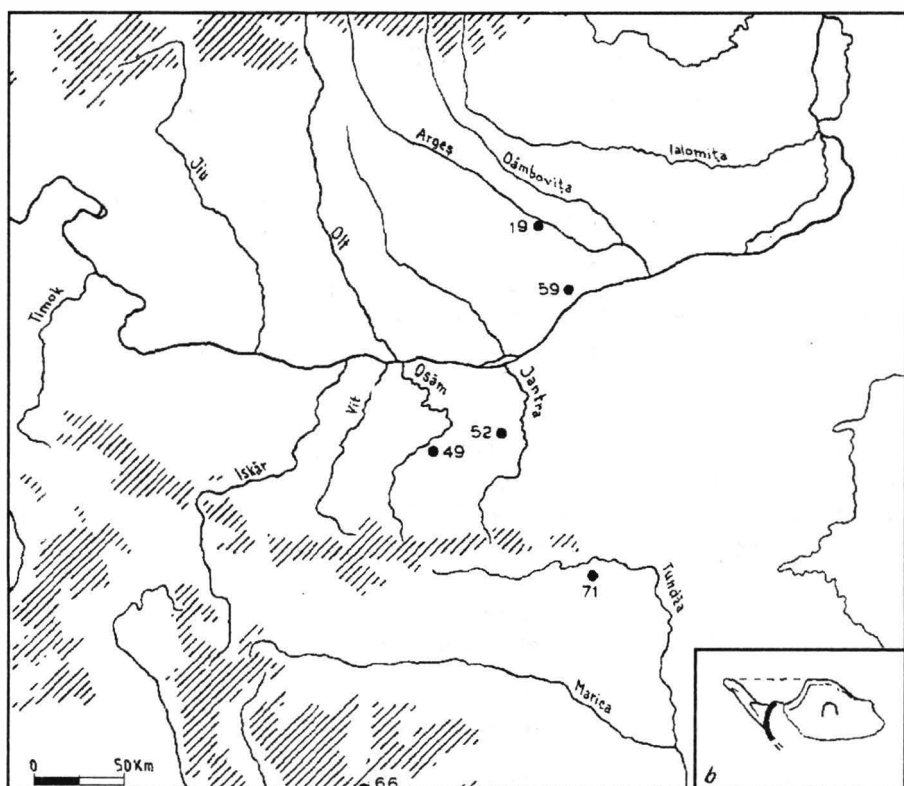
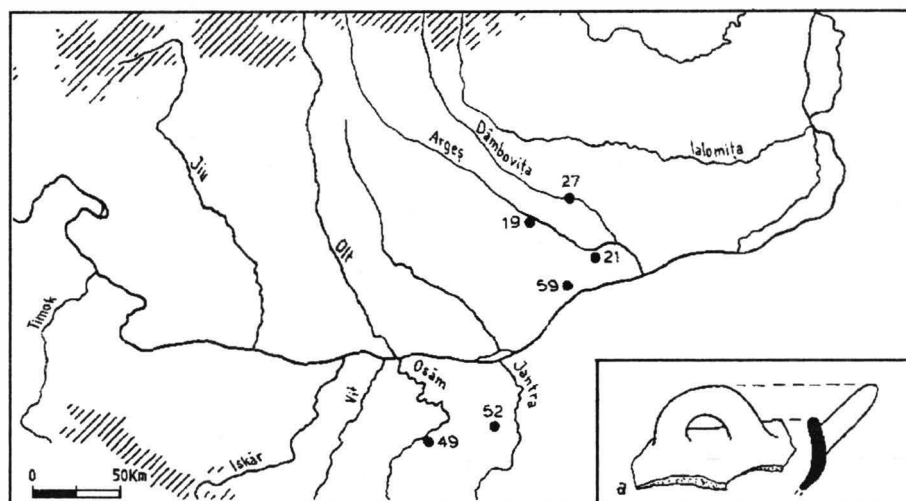

Fig. 15. – Aria de răspândire a castroanelor cu torți orizontal-oblice: *a* simple; *b* cu formă unghiulară.

În continuare, se pune întrebarea cum se raportează datele ¹⁴C la cronologia absolută așteptată pe criterii arheologice clasice pentru grupul Govora–Fundeni (Verbicioara IV–V–Tei IV–V) și dacă comparația cu alte date ¹⁴C, din alte contexte arheologice, este posibilă.

Asupra datării relative și absolute a ceea ce s-au considerat a fi fazele finale ale culturii Tei (Tei IV–V) s-au exprimat mai multe păreri. Pentru o datare târzie s-au pronunțat:

– V. Leahu: fazele Tei IV și V sunt contemporane cu culturile Gârla Mare și Verbicioara târzie; cultura Tei ia sfârșit în urma expansiunii culturii Noua în Muntenia⁴¹;

– A. D. Alexandrescu: faza Tei IV este contemporană cu grupul Zimnicea–Plovdiv; Tei V este ulterior complexului Zimnicea–Plovdiv⁴²;

– S. Morintz: faza Tei IV este contemporană cu fazele Verbicioara IV, Gârla Mare III și cu complexul Zimnicea–Plovdiv și se datează „cu multă probabilitate între mijlocul secolului al XIV-lea și mijlocul secolului al XIII-lea”⁴³. Faza Tei V, post Zimnicea–Plovdiv, este contemporană cu faza Verbicioara V și cu culturile Coslogeni și Noua⁴⁴;

– B. Hänsel: fazele Tei IV și Tei V aparțin sfârșitului epocii bronzului în Muntenia și sunt contemporane cu grupurile Čerkovna (=Zimnicea–Plovdiv), Govora, Gârla Mare și Coslogeni⁴⁵. Faza Tei V continuă probabil și în Hallstatt-ul timpuriu. În cronologie absolută, faza Tei IV s-ar situa în secolul al XIII-lea și probabil și în al XII-lea, iar faza Tei V, din secolul al XII-lea până pe la 1000 a.Chr.⁴⁶. În urma săpăturilor de la Kastanas, același autor era de părere că kantharoi globulari de felul celor din grupul Zimnicea–Plovdiv ar avea analogii în straturile 18–15 din așezarea amintită, fiind, astfel, databili începând cu secolul al XIV-lea⁴⁷.

Părerile de mai sus, formulate în diverse stadii ale cercetării, nu diferă prea mult între ele, cu excepția datării foarte târzii, în Hallstatt-ul timpuriu, dealtfel menționată doar ca posibilitate, de către B. Hänsel.

În urma săpăturilor de la Kastanas, care au permis o paralelizare a materialului de aici, între altele, și cu cel din România, A. Hochstetter propunea o datare ușor modificată: Tei IV și V sunt contemporane cu straturile 17–15 de la Kastanas, care aparțin perioadei K IV (compusă din straturile 17–14a); fazele Tei IV și V sunt parțial contemporane cu grupul Govora, care este parțial contemporan cu grupul Zimnicea–Plovdiv, acesta din urmă fiind, la rândul său, contemporan cu straturile 17–14a și cu începutul grupului Coslogeni; ceramica grupului Govora are analogii

⁴¹ Leahu, *Cultura Tei*, p. 166–168.

⁴² Alexandrescu, *op. cit.*, p. 84.

⁴³ Morintz, *op. cit.*, p. 82.

⁴⁴ *Ibidem*, p. 82–83 și tabelul de la p. 190.

⁴⁵ Hänsel, *Hallstattzeit*, p. 86.

⁴⁶ *Ibidem*, p. 54–56 și tabelul cronologic din volumul II.

⁴⁷ Idem, PAS I, 1982, p. 15–16, fig. 9.

în straturile 17–14a (cu excepția unei singure analogii în stratul 19)⁴⁸. Perioada K IV a fost datată cu ceramică miceniană de import Helladic târziu III A și Helladic târziu III B pe la 1400–1190 a.Chr.⁴⁹, deci faza Tei IV trebuie să fi existat pe la începutul secolului al XIV-lea. *Datarea aceasta concordă cu rezultatele analizelor ¹⁴C numai dacă stratul Br. II de la Popești s-ar situa pe la începutul evoluției grupului Govora-Fundeni*. Totodată ea reprezintă un indiciu important pentru restrângerea intervalului 1520–1410 a. Chr. spre ultimele sale decenii, adică aprox. 1460–1425/–1410 a. Chr. (cf. domeniul lui 1 și 2σ al probei B-6105).

Din așezarea de la Kastanas s-a luat și un mare număr de probe pentru analize ¹⁴C. Asupra datelor rezultate s-au exprimat păreri parțial controversate. Willkomm observa că acestea ar putea fi divizate în două grupe cronologice, dintre care prima include datele mult prea vechi în raport cu așteptarea arheologică și care au fost lăsate în afara discuției⁵⁰ – fapt ce ni se pare prudent, dar greu de întemeiat metodologic⁵¹. Probele din cealaltă grupă, mai recente și considerate reprezentative pentru straturile din care provin (17–14a), dau un interval de timp cuprins între cca 1450 – cca 1200 cal BC și o medie aflată puțin înainte de 1300 cal BC (în comparație cu vârsta „arheologică” așteptată: mijlocul secolului al XIV-lea – cca 1200 a.Chr.)⁵². Datarea ¹⁴C a stratului Br. II de la Popești este compatibilă cu perioada mai veche a intervalului de timp obținut pentru straturile 16–14 de la Kastanas pe baza probelor ¹⁴C. Există însă și o dată singulară provenind din „diferite fragmente mici de lemn carbonizat” de pe podeaua construcției „Herdhaus”, atribuită stratului 17 (posibil și 18): KI-1597 cu vârsta 3180 ± 55 BP, calibrat de Willkomm: 1520–1410 cal BC⁵³, iar după procedeul lui Weninger, pentru domeniul lui 1σ: 1462 ± 59 cal BC⁵⁴. Această dată este surprinzător de apropiată de cea de la Popești. Totuși, pentru că nu se poate stabili dacă proba de la Kastanas prezintă sau nu efectul de lemn vechi, nu există siguranța absolută că cele două straturi sunt contemporane, chiar dacă este foarte probabil să fie așa⁵⁵. În mod similar se

⁴⁸ A. Hochstetter, PAS 1, 1982, p. 108–110.

⁴⁹ Eadem, *Kastanas – Die handgemachte Keramik* (mai departe: *Kastanas – Keramik*), Berlin, 1984, p. 277; B. Hänsel, *Kastanas – Die Grabung und der Baubefund* (în continuare *Kastanas – Baubefund*), Berlin, 1989, p. 52.

⁵⁰ H. Willkomm, Proceedings of the Second International Symposium ¹⁴C and Archaeology, Groningen, 1987, PACT 29, Strasbourg, 1990, p. 177.

⁵¹ Pe de o parte, trebuie evitat pericolul de a selecta numai acele date ¹⁴C care convin așteptărilor arheologice; pe de altă parte, atunci când nu există informații suplimentare despre probe (ca, de exemplu, pentru prezența efectului de lemn vechi), autorului nu-i rămâne de multe ori nici o altă posibilitate decât aceea de a fi subiectiv în aprecierea datelor.

⁵² Willkomm, în Hänsel, *Kastanas – Baubefund* II, 1989, p. 405; idem, *op. cit. supra*, nota 50, fig. 4.

⁵³ Idem, în Hänsel, *Kastanas – Baubefund* II, tabelele 2–3.

⁵⁴ S. W. Manning, B. Weninger, *Antiquity* 66, 1992, fig. 4.

⁵⁵ În cazul probei KI-1597 nu s-a putut stabili esența lemnoasă și cu atât mai puțin partea de copac din care provine. Dacă „micile fragmente de lemn” sunt resturi provenind din diferite părți ale unei bârne folosită în construcție (deci dintr-un trunchi), atunci data obținută (fiind medie a unor vârste radiocarbon diferite) este artificială, deci irelevantă (Bowman, *op. cit.*, p. 15). Dacă, însă, au fost folosite, de exemplu, ca lemn de foc (deci dacă provine din vreascuri), atunci data probei și datarea construcției din care a fost ea luată ar fi extrem de apropiate (*Ibidem*, p. 51).

pune problema și în cazul probei KN-2359 (3190 ± 50 BP) din stratul 16⁵⁶, pentru a discuta numai probele cele mai apropiate ca vârstă radiocarbon de B-6105 de la Popești.

Folosind metoda „archaeological wigggle matching” (AWM), Manning și Weninger ajungeau la următoarele date pentru secvența care ne interesează aici din evoluția așezării de la Kastanas:

– stratul 17 – 1400 ± 65 cal BC;

– stratul 16 – 1370 ± 50 cal BC;

– stratul 14 – 1305 ± 35 cal BC (unde ± 65 , ± 50 , respectiv ± 35 nu sunt deviații standard, ci limitele intervalelor de timp în care fiecare dintre aceste straturi s-ar putea data⁵⁷). Durata în timp a straturilor care permite cea mai bună potrivire a datelor ^{14}C în curba de calibrare este de 35 de ani, iar datarea corespunzătoare a straturilor ar fi:

– 1440 cal BC – dată *post quem* pentru stratul 17;

– 1405 cal BC – dată *post quem* pentru stratul 16;

– 1335 cal BC – dată *post quem* pentru stratul 14. (Din stratul 15 nu există probe)⁵⁸.

Scopul lucrării lui Manning și Weninger a fost acela de a verifica dacă datele ^{14}C susțin sau nu tentativa întreprinsă de James și colab. de modificare a cronologiei egeene⁵⁹. De aceea autorii nu au considerat necesară eliminarea datelor apreciate de Willkomm ca prea vechi, din straturile K IV, ci au calculat o medie pe fiecare strat, pornind de la ideea că datele radiocarbon au un grad rezonabil de asociere⁶⁰. În fig. 16 am reprezentat datele din straturile 17–14 de la Kastanas (împreună cu cele de la Popești). Chiar și la o primă vedere este clar că datele calibrate (cu programul OxCal) provenind din același strat prezintă – așa cum s-a mai arătat⁶¹ – vârste foarte diferite; de aceea calcularea unei date medii pentru straturile 14 și 16 ni se pare cel puțin problematică. Aceste diferențe de datare nu se pot explica decât în urma reanalizării fiecărei date în parte, în contextul ei stratigrafic. Trebuie ținut însă cont și de faptul că majoritatea probelor provin din bârne de ulm din construcții, deci este posibil să fi fost reutilizate, și că ulmul este o specie cu viață lungă⁶². În plus, de data aceasta fără a explica de ce, Manning și Weninger au inclus în calculele AWM un singur strat 14⁶³ și nu două: 14a și 14b, la care se

⁵⁶ Cf. supra, notele 53–54. KN-2359 constă din resturi de lemn ars, nedeterminabile, culese de pe o stradă. Ele ar putea proveni, de exemplu, dintr-o construcție care a reutilizat bârne mai vechi, dintr-o creangă contemporană cu stratul 16 ș. a. m. d.

⁵⁷ Manning, Weninger, *op. cit.*, tab. 3.

⁵⁸ *Ibidem*, loc. cit. și p. 647.

⁵⁹ *Ibidem*, p. 636.

⁶⁰ *Ibidem*, p. 645, 647.

⁶¹ Cf. supra, nota 50.

⁶² Totuși, spre deosebire de stejar, unele specii de ulm (de ex. *Ulmus glabra*) depășesc rar 100 de ani (Schweingruber, *op. cit. supra*, nota 21, p. 126).

⁶³ Manning, Weninger, *op. cit.*, tab. 3.

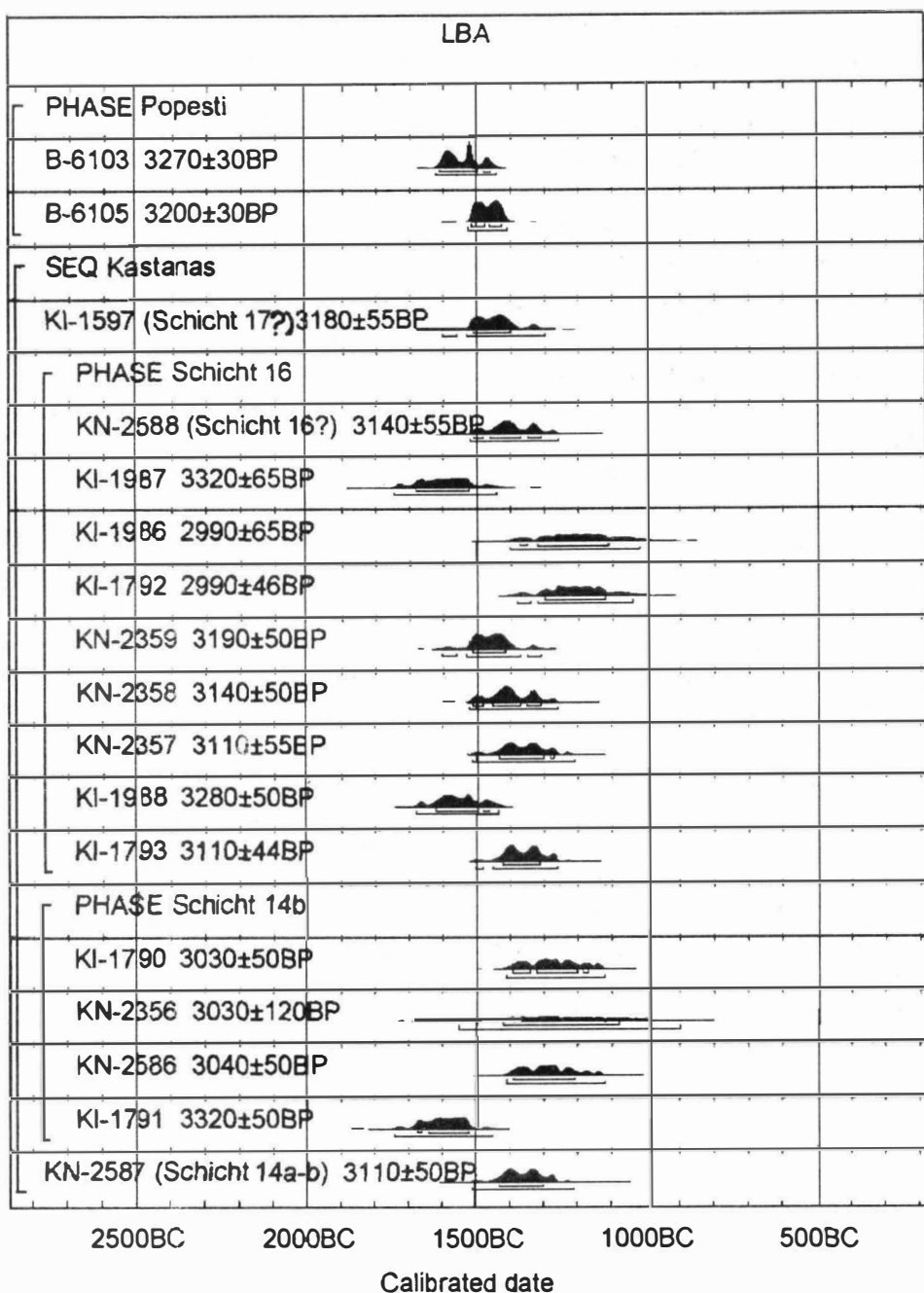

Fig. 16. – Rezultatul calibrării datelor ^{14}C de la Popești și Kastanas, straturile 17–14b–a (datele sunt peste tot reprezentate în ordine inversă succesiunii stratigrafice; și aici și în figurile următoare: Schicht = strat, Seq = secvență [stratigrafică], Phase = fază, Sum = sumă).

adaugă probabil și o scurtă întrerupere a locuirii în așezare. După cum rezultă din monografia așezării, nu există motive să credem că cele două straturi trebuie unificate sau că ele ar fi durat mai puțin decât altele⁶⁴. Deoarece rezultatele AWM, așa cum a fost ea folosită de către Manning și Weninger⁶⁵, sunt strict dependente de stratigrafia așezării, neglijarea unui strat nu poate rămâne fără consecințe, chiar dacă după constatările autorilor „vârstele calendaristice ale straturilor 11–14 sunt mai mult sau mai puțin independente de durata fazelor [straturilor – n. n.]”⁶⁶. Aceiași autori erau de părere că în cazul datelor de la Kastanas trebuie luat în calcul și efectul de lemn vechi, care în zona Mediteranei, ar fi de $+50 \pm 50$ de ani⁶⁷. În aceste condiții, compararea datei B-6105 de la Popești cu cele de la Kastanas se poate face numai în linii generale. Orice încercare de precizare de felul „fortificația/stratul Br. II de la Popești trebuie să fie contemporane cu un anumit strat de la Kastanas” ar fi înșelătoare. Ceea ce se poate spune este că data ^{14}C din fortificația Br. II de la Popești este compatibilă cu cele mai multe dintre datele ^{14}C obținute pentru straturile 17 (18?) și 16 și mai veche decât datarea ^{14}C a stratului 14 (probele provin, cu o posibilă excepție, din stratul 14b⁶⁸) de la Kastanas, dacă, și numai dacă, la Kastanas *nu* este prezent efectul de lemn vechi.

Kantharoi globulari cu decor incrustat de felul celor din perioada K IV de la Kastanas (care au fost paralelizați cu cei din fazele Tei IV–V – Verbicioara IV–V) s-au găsit și în straturile aparținând Bronzului târziu din așezarea de la Assiros⁶⁹. După A. Hochstetter, fazele Assiros 8–14 trebuie să fie contemporane cu perioada K IV⁷⁰. Cele două date ^{14}C (reprezentate în fig. 17 în urma calibrării cu programul OxCal) pe care le avem din straturile de la Assiros contemporane cu perioada Kastanas K IV provin una din faza 8: BM-1430: 2930 ± 50 BP⁷¹, pentru care Manning și Weninger au obținut – prin metoda AWM – data de 1080 ± 25 BC⁷², iar cealaltă, din faza 11: BM-1431: 2840 ± 45 BP⁷³, pentru care aceiași autori cu

⁶⁴ Hochstetter, *Kastanas – Keramik*, p. 215, 220–221; Hänsel, *Kastanas – Baubefund*, p. 52–53.

⁶⁵ Aceștia au considerat că dacă ar fi încercat să vadă unde se potrivesc datele ^{14}C cel mai bine în curba de calibrare, ar fi însemnat să acorde prioritate absolută datelor ^{14}C în raport cu cele arheologice. Dorind să ajungă la un compromis care să confere aceeași greutate celor două tipuri de date („arheologice” și radiocarbon), autorii au plecat de la ideea că straturile din așezare vor fi avut o durată aproximativ egală în timp și apoi au calculat cum se pot potrivi datele ^{14}C în curba de calibrare (Manning, Weninger, *op. cit.*, p. 640).

⁶⁶ *Ibidem*, p. 647.

⁶⁷ Vogel și colab., *Nature* 344, 1990, p. 535 după Manning, Weninger, *op. cit.*, p. 648.

⁶⁸ Willkomm, în Hänsel, *Kastanas – Baubefund* II, 1989, tab. 2.

⁶⁹ K. Wardle, *BSA* 75, 1980, p. 247–248, fig. 11, pl. 21/a–c; idem, *BSA* 84, 1989, p. 457, pl. 71/b.

⁷⁰ Hochstetter, *Kastanas – Keramik*, p. 291.

⁷¹ Radiocarbon 24 (3), 1982, p. 244.

⁷² Manning, Weninger, *op. cit.*, p. 640.

⁷³ Cf. supra nota 71.

aceeași metodă au obținut data de 1150 ± 50 cal BC⁷⁴. Pentru comparație, amintim estimarea „arheologică” a lui Wardle pentru faza 8: 1250–1200 a. Chr., datată cu ceramică LH III B locală, provincială și de import⁷⁵, iar pentru faza 11, cca 1350 a. Chr.⁷⁶. Manning și Weninger arătau că două concluzii sunt posibile: fie că data din faza 11 este prea recentă și, deci, trebuie eliminată, fie că estimarea „arheologică” a lui Wardle este prea veche și atunci datele ^{14}C nu trebuie abandonate⁷⁷. Data din faza 8 s-a dovedit a fi relativ independentă de duratele, presupuse prin AWM, ale straturilor din așezare⁷⁸, iar, în general, – după părerea autorilor – vârstele ^{14}C pentru fazele 8–5 nu diferă mai mult de ± 1 generație față de cronologia convențională elaborată pentru Grecia de Sud, dacă ținem seama că este probabil să treacă alte

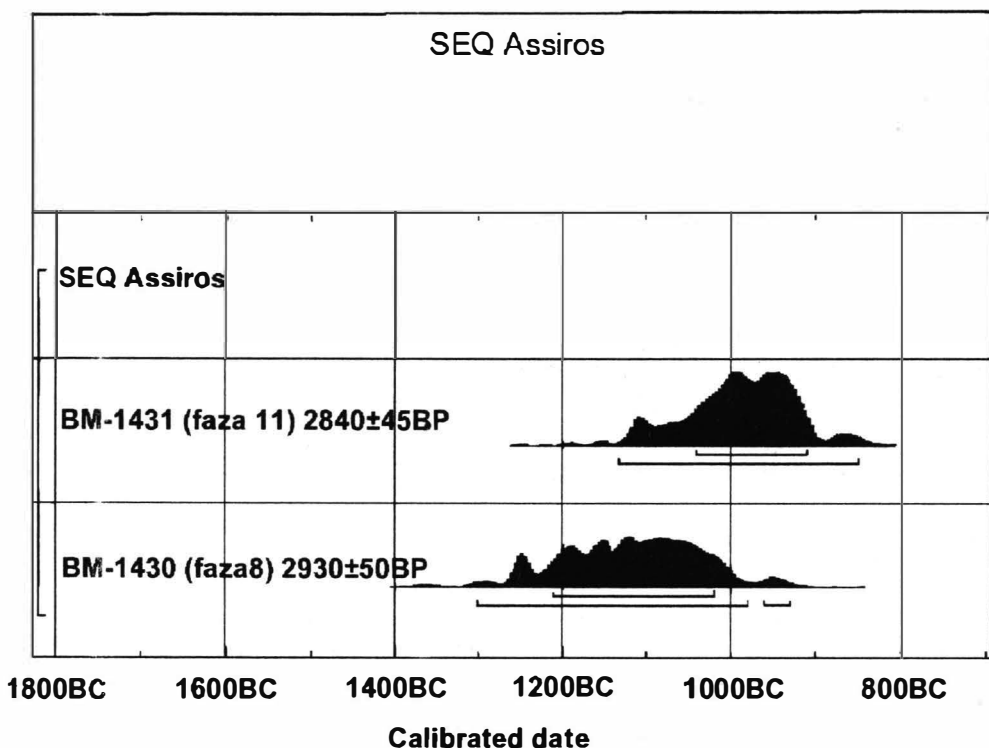

Fig. 17. – Rezultatul calibrării datelor ^{14}C de la Assiros.

⁷⁴ Cf. supra nota 71.

⁷⁵ Wardle, BSA 82, 1987, p. 325.

⁷⁶ Manning, Weninger, *op. cit.*, fig. 2.

⁷⁷ *Ibidem*, p. 641.

⁷⁸ *Ibidem*, p. 640, fig. 3.

câteva decenii între confecționarea ceramicii, transmiterea stilului ceramic și eventuala depozitare într-o așezare aflată la marginea lumii miceniene⁷⁹. Observăm însă că, și în cazul fazei 8, datarea lui Wardle pe bază de ceramică miceniană este cu 100–150 ani mai veche (deci mai mult de o generație) decât datarea ^{14}C a lui Manning și Weninger; în cazul în care efectul de lemn vechi este prezent (probele provin din bârne de lemn folosite la construcție⁸⁰), atunci diferența dintre cele două datări crește și mai mult. Este interesant că, în general, metoda ^{14}C părea să dea date mai vechi decât metodele clasice arheologice⁸¹, ceea ce nu este cazul aici. Explicația dată de Manning și Weninger, după care ceramica miceniană din zonele aflate în afara ariei miceniene este firesc să se dateze mai târziu decât aceeași ceramică în aria ei de origine, este fără îndoială seducătoare. Trebuie însă remarcat că la numai 30 km de Assiros, în așezarea de la Kastanas, straturile din perioada K IV, conținând același fel de ceramică miceniană (în cazul care ne interesează aici, ceramică LH III B), nu par să susțină această ipoteză. Dacă sincronismul Assiros fazele 14–8 \equiv Kastanas straturile 17–14a este valabil, atunci data obținută prin AWM pentru faza 8 de la Assiros (care încheie etapa contemporană cu LH III B din așezare) ar trebui să fie *aproximativ* contemporană cu data obținută prin aceeași metodă pentru stratul 14b de la Kastanas (penultimul din etapa contemporană cu LH III B, deoarece din stratul 14a nu avem date ^{14}C care să-i aparțină cu siguranță). Din vârstele astfel calculate: faza 8 = 1080 ± 25 cal BC, stratul 14 b = 1305 ± 35 cal BC rezultă un interval de timp care nu poate fi umplut de durata stratului 14a (cu atât mai mult cu cât durata medie optimă a unui strat din așezarea de la Kastanas este, după aceeași autori, de 35 de ani⁸²) și nici de scurta întrerupere a locuirii⁸³. Deoarece ambele straturi precedă la o nu prea mare distanță în timp introducerea stilului ceramic LH III C în așezările respective⁸⁴, ipoteza aici în discuție, cel puțin pe baza datelor radiocarbon, nu se poate susține. În plus, se vede că ori corelarea pe baza ceramicii a celor două straturi nu corespunde realității⁸⁵, ori datarea ^{14}C nu este acceptabilă.

Cât privește o comparație directă a datelor ^{14}C de la Popești cu cele de la Assiros, aceasta nu se poate face deocamdată, deoarece cantitatea redusă de materiale ceramice publicate până acum nu este suficientă pentru a stabili cu care

⁷⁹ *Ibidem*, p. 641.

⁸⁰ Radiocarbon 24(3), 1982, p. 244; Manning, Weninger, *op. cit.*, p. 639.

⁸¹ Willkomm, *op. cit.*, (supra, nota 50), p. 173 sqq. și mai ales p. 181.

⁸² Cf. supra nota 58.

⁸³ Cf. supra nota 64.

⁸⁴ Wardle, BSA 84, 1989, p. 453, arată că deși distanța în spațiu dintre așezările de la Assiros și Kastanas este mică, ceramica lor prezintă diferențe importante. Oricât de mari ar fi aceste diferențe, ele nu vor fi afectat momentul introducerii ceramicii de tip LH III C.

⁸⁵ Cum afirma Wardle (*loc. cit.*), însă corectura pe care o propune acolo se referă la o altă perioadă decât cea care ne interesează aici. Clarificarea se va produce, ca întotdeauna, după publicarea masivă de material de la Assiros.

dintre fazele de la Assiros ar putea fi contemporane grupul Fundeni–Govora sau complexul Zimnicea–Plovdiv.

Data radiocarbon de la Balej - Bln-1577: 3190 ± 35 BP (fig. 18) – provine din horizontul IV (cel mai de jos) din aşezare, atribuit culturii Balej–Orsoja şi încadrat la începutul Bronzului târziu⁸⁶. Din păcate lipsesc atât informaţiile privitoare la materialul arheologic, cât şi cele privitoare la proba radiocarbon. B. Hänsel arăta mai demult⁸⁷ că la Balej există două orizonturi culturale – unul mai vechi, cu ceramică de tip Gârla Mare, bogat decorată, şi altul mai nou, cu ceramică canelată

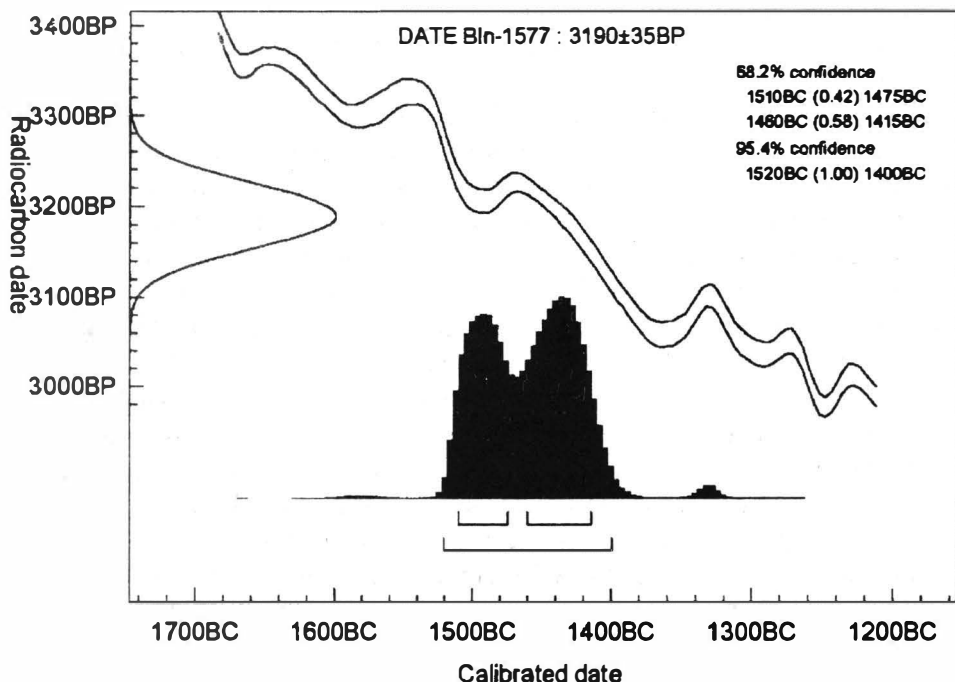

Fig. 18. – Histogramă reprezentând rezultatul calibrării datei Bln-1577 (de la Balej).

şi cu multă ceramică nedecorată – şi publica un vas de tip kantharos⁸⁸, atribuit de noi grupului Fundeni-Govora (fig. 13/b, nr. 37). Data Bln-1577 este, în ani radiocarbon, contemporană cu data B-6105, dar acest fapt, deşi nu lipsit de importanţă, nu este, totuşi, suficient pentru a putea deduce şi contemporaneitatea

⁸⁶ Y. D. Boyadziev, în D. W. Bailey, I. Panaiotov (ed.), *Prehistoric Bulgaria*, Monographs in World Archaeology, No. 22, Madison, Wisconsin, 1995, p. 177, 187.

⁸⁷ Hänsel, *Hallstattzeit*, p. 64–65

⁸⁸ *Ibidem*, pl. 20/5.

orizontului IV de la Balej cu fortificația/stratul Br. II de la Popești pentru că lipsesc informațiile complementare probei Bln-1577 și pentru că atât relația dintre kantharos-ul respectiv și restul ceramicii, cât și dintre același kantharos și proba radiocarbon sunt neclare.

În concluzie, fără a putea stabili exact când a început construcția fortificației Br. II (Fundeni–Govora) de la Popești, putem spune că:

- aceasta putea începe *cel mai târziu* la puțin timp după 1410 a.Chr. (limita obținută pentru domeniul lui 2σ în urma calibrării probei B-6105);
- din comparația datei B-6105 cu datarea cu ^{14}C și cu ceramică miceniană a straturilor 17 și 16 de la Kastanas, rezultă că *terminus post quem* pentru construcția în discuție se află mai probabil în interiorul intervalului de timp cuprins aproximativ între 1460–1425 cal BC (și nu în intervalul dintre aprox. 1510–1475 cal BC).

Pe baza metodei tradiționale a analogiilor ceramicii (cu straturile 17–15 de la Kastanas), rezultă că pe la 1400 a.Chr. grupul Fundeni–Govora exista deja. Nu se poate însă preciza cu cât timp înainte a luat el naștere. Deoarece contactele cu Kastanas sunt documentate, prin ceramică, pe o perioadă de cca 150 ani, iar o durată în timp mult mai lungă a grupului Fundeni–Govora este puțin probabilă, este de presupus că momentul constituirii acestui grup nu se poate situa mult înainte de primele sale contacte cu Macedonia. *Aceasta înseamnă, așa cum s-a arătat deja, că numai dacă acceptăm încadrarea stratului Br. II de la Popești într-o etapă foarte timpurie a grupului Fundeni–Govora, atunci datarea radiocarbon (cca 1460–1425 cal BC ca „terminus post quem” în domeniul lui 1σ sau cel mai târziu cca 1410 în domeniul lui 2σ) concordă cu cea arheologică tradițională. Dacă însă stratul Br. II aparține unei etape mai târzii, atunci metoda ^{14}C dă o datare care este mai veche decât datarea cu ceramică.*

O altă întrebare este: cum se potrivește această datare cu cronologia Bronzului târziu la Dunărea de Jos? Chiar dacă am considera data din fortificația de la Popești ca cea mai timpurie dată acceptabilă pentru grupul Govora–Fundeni, este puțin probabil ca ceramica acestuia să fi rămas neschimbată vreme de sute de ani, până la sfârșitul Bronzului târziu. Pe de altă parte nu avem nici un motiv pentru o datare mai timpurie decât cea de până acum (pe la 1200/1100 a. Chr.⁸⁹) a sfârșitului epocii bronzului.

Stratul Br. III de la Popești conține o ceramică foarte asemănătoare cu cea a complexului Zimnicea–Plovdiv/Čerkovna (fig. 5–7), principalele elemente comune fiind:

- kantharoi globulari nedecorați, adesea cu fund rotunjit și secțiunea torții triunghiulară⁹⁰;

⁸⁹ Morintz, *op. cit.*, p. 191 și tabelul la p. 190; A. C. Florescu, ArhMold 2–3, 1964, tabelul de la pag. 200; Hänsel, *Hallstattzeit*, p. 87 și tabelul cronologic.

⁹⁰ Alexandrescu, *op. cit.*, pl. 8/10, 12, 18.

– cești cu o toartă, adesea cu gura oblică, uneori cu fund rotunjit și cu torți cu secțiune triunghiulară⁹¹;

– vase mari de provizii, foarte probabil cu patru torți⁹² etc.

Elementele deosebitoare mai importante sunt curbura mai redusă a torților și lipsa kantharoi-lor de dimensiuni mari la Popești. Mai multe explicații sunt posibile pentru aceste deosebiri: diferența de tip de stațiune arheologică (Popești fiind așezare, iar aproape toate celelalte stațiuni Zimnicea–Plovdiv fiind necropole sau depozite de vase), posibilitatea ca în evoluția complexului ceramic de tip Zimnicea–Plovdiv să existe mai multe etape, faptul că toate loturile de materiale aparținând acestui grup ceramic sunt foarte reduse cantitativ, deci este de așteptat ca repertoriul ceramic să fie incomplet. Pentru problematica articolului de față este suficient faptul că ceramica stratului Br. III de la Popești este de tip Zimnicea–Plovdiv și că el suprapune – deci este mai nou decât – stratul cu materiale de tip Fundeni–Govora. Este, dealtfel, pentru prima dată că s-a observat această situație stratigrafică.

Materialul ceramic din stratul Br. III de la Popești are bune analogii în stratul 14b de la Kastanas prin kantharos-ul mic, globular, cu fund rotunjit, instabil⁹³, amfore mari cu patru torți (tipul 3e2)⁹⁴, așa-numitele „Backwannen”⁹⁵ (denumite în literatura arheologică românească „vetre portative”), deci este databil începând cu sfârșitul perioadei K IV, ceea ce înseamnă secolul al XIII-lea a. Chr.⁹⁶

O astfel de încadrare se potrivește numai parțial cu cea propusă de A. Hochstetter și nu concordă deloc cu părerile exprimate de A. D. Alexandrescu, S. Morintz, B. Hänsel, după care complexul Zimnicea–Plovdiv ar trebui să fie, total sau parțial, contemporan cu faza Tei IV sau cu Tei IV și Tei V⁹⁷. Să reexaminăm argumentele care au dus la această datare, anterior săpăturilor de la Popești:

– vasul „mai degrabă Tei IV decât Tei V”⁹⁸ din M. 17 de la Zimnicea nu era asociat în mormânt cu ceramica de tip Zimnicea–Plovdiv, deci contemporaneitatea acestui mormânt cu mormintele cu ceramică Zimnicea–Plovdiv s-a afirmat pornindu-se de la ideea că necropola ar fi unitară din punct de vedere cronologic, ceea ce nu este neapărat necesar. Necropola pare să nu fi fost în întregime săpată⁹⁹, deci este posibil să fi existat și alte morminte mai vechi;

– prezența kantharoi-lor de tip Govora–Fundeni în mormintele M. 18 și M. 104 de la Cârna¹⁰⁰ indică o contemporaneitate cel puțin parțială a fazei Cârna

⁹¹ P. Detev, *Arheologija Sofija* 6, 1964, 4, fig. 4/a; Alexandrescu, *op. cit.*, pl. 9/6, 12.

⁹² Detev, *op. cit.*, fig. 6/b–g; Hänsel, *Hallstattzeit*, fig. 9/6; Alexandrescu, *op. cit.*, pl. 8/11–12.

⁹³ Hochstetter, *Kastanas – Keramik*, pl. 39/10.

⁹⁴ *Ibidem*, fig. 9, pl. 50/1–2.

⁹⁵ *Ibidem*, fig. 44.

⁹⁶ Cf. supra nota 49.

⁹⁷ Cf. supra notele 42–45.

⁹⁸ Alexandrescu, *op. cit.*, p. 79, pl. 10/6, 11/5.

⁹⁹ *Ibidem*, pl. 1 (planul săpăturii).

¹⁰⁰ Vl. Dumitrescu, *Necropola de incinerare din epoca bronzului de la Cârna*, BiblArh 4, București, 1961, pl. 69, 91.

a grupului Gârla Mare cu grupul Govora–Fundeni, astfel încât M. 41 de la Zimnicea¹⁰¹ trebuie să aparțină și el, alături de M. 17, acestei perioade mai vechi;

– prezența vasului Gârla Mare în gura kantharos-ului de tip Zimnicea–Plovdiv (urna nr. 121) din M. 32^{bis} (fig. 19) din necropola de la Cârna¹⁰² se poate explica

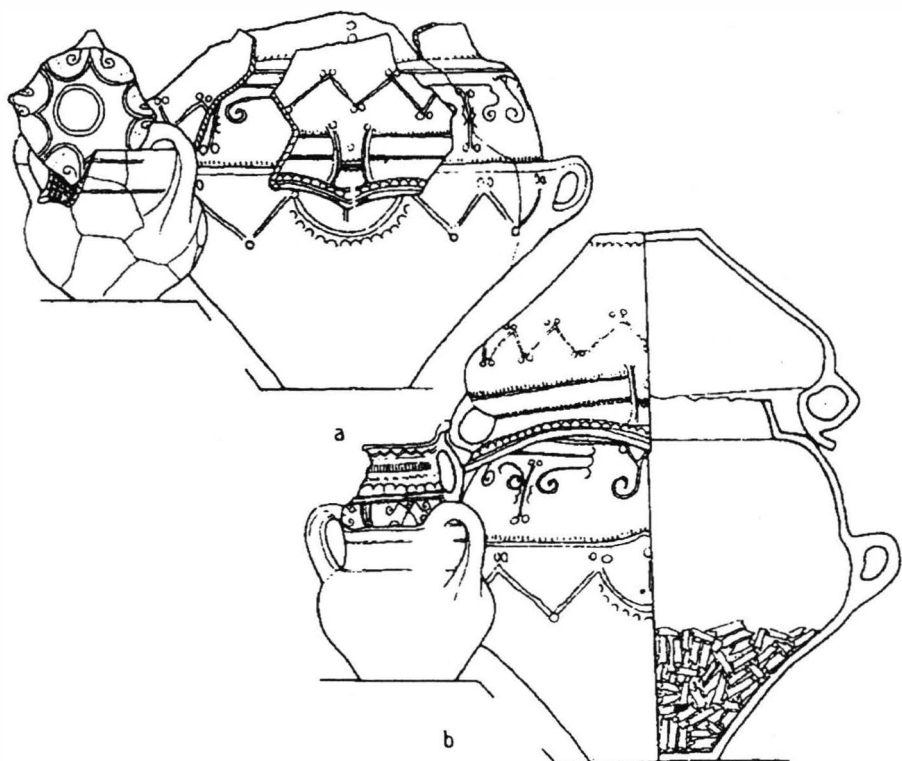

Fig. 19. – Mormântul 32–32^{bis} de la Cârna: a *in situ*, văzut dinspre est; b reconstituit (după Dumitrescu).

prin faptul că vasul Gârla Mare aparține mormântului M. 32 și a alunecat în urna mormântului M. 32^{bis}; acesta din urmă ar putea reprezenta o înmormântare mai târzie decât M. 32, care aparține grupului Gârla Mare¹⁰³. Adâncimile diferite la care se află cele două urne ale acestui mormânt dublu, fără a fi o dovadă suficientă, pot fi totuși un indiciu în sensul necontemporaneității celor două morminte;

– complexul 71 din necropola de la Cârna conține și el un vas (nr. 273) cu caracteristici Zimnicea–Plovdiv, aflat la cu totul altă adâncime decât urnele

¹⁰¹ Alexandrescu, *op. cit.*, p. 79, pl. 10/5, 11/4; Hänsel considera de asemenea că mormântul cu ceramică Gârla Mare de la Zimnicea aparține unei etape mai vechi din evoluția necropolei (*Hallstattzeit*, p. 83).

¹⁰² Dumitrescu, *op. cit.*, p. 46, pl. 23; Alexandrescu, *op. cit.*, p. 80.

¹⁰³ Este probabil ca aspectul inițial al M. 32 să fi fost cu cana pe umărul urnei sau pe capac ca în mormintele M. 5, 7, 11, 14, 30 (Dumitrescu, *op. cit.*, pl. 12 - 14, 16, 22). Pentru pozițiile vaselor adiacente din mormintele de la Cârna cf. I. Chicideanu, Dacia, N. S. 30, 1986, fig. 13. *Ibidem*, p. 20, se observă că adesea, din cauza deranjamentelor ulterioare, poziția inițială a unora dintre vasele adiacente este greu de determinat.

nr. 269, 275, 281¹⁰⁴ (acestea aflate toate la aceeași adâncime), deci și în acest caz ar putea fi o înmormântare mai târzie¹⁰⁵;

– caracterul de depozit al complexului de la Čerkovna¹⁰⁶ relativează mult valoarea cronologică a prezenței vasului Tei IV–V alături de ceramica de tip Zimnicea–Plovdiv, deoarece – la fel ca și în cazul depozitelor de bronzuri – prezența unei piese mai vechi decât majoritatea nu este exclusă. În același timp, nu se poate exclude nici posibilitatea ca un număr redus de vase să se fi produs în continuare la fel ca în perioada mai veche¹⁰⁷.

Chiar dacă deocamdată nesatisfăcător cunoscută, aria complexului Zimnicea–Plovdiv pare să suprapună cel puțin parțial ariile grupurilor Fundeni–Govora și Gârla Mare (fig. 20): deși cele mai multe dintre materialele de tip Zimnicea–Plovdiv sunt descoperiri întâmplătoare, frecvența lor în unele părți ale ariilor Govora–Fundeni și Gârla Mare ni se pare prea mare pentru a fi explicată de fiecare dată prin importuri.

Este, dealtfel, de remarcat, că frecvența mare a ceștii cu două torți (așa-numitul kantharos), tendința de a folosi o ceramică bună nedecorată sau, în cazul ceramicii grosiere, decorată cu motive foarte simple: brăuri, butoane, apucători etc. sunt caracteristici generale ale Bronzului târziu, cunoscute și din complexul Noua–Sabatinovka–Coslogeni¹⁰⁸ și din grupul Petrișor–Racovițeni¹⁰⁹.

Așadar, cronologia relativă și absolută, ca și caracteristicile generale ale ceramicii de tip Zimnicea–Plovdiv sunt argumente pentru încadrarea acestui complex cultural în a doua parte a Bronzului târziu la Dunărea de Jos, prima parte a Bronzului târziu revenind grupurilor Govora–Fundeni, Gârla Mare și, în mod necesar, Bistreț–Ișalnița¹¹⁰.

Dacă pentru complexul Zimnicea–Plovdiv nu avem deocamdată date radiocarbon¹¹¹, avem însă câteva provenind din două stațiuni contemporane lui: Stathmos Aggistas (în Macedonia Greacă) și Mahala (cultura Noua, în Ucraina).

¹⁰⁴ Dumitrescu, *op. cit.*, p. 72–75 și pl. 39.

¹⁰⁵ Faptul că mormintele mai noi de la Cârna nu le-au distrus pe cele mai vechi s-ar putea explica – după cum era de părere și Dumitrescu, *op. cit.*, p. 18 – prin existența unor semne de mormânt.

¹⁰⁶ Hänsel, *op. cit.*, p. 81, pl. 9/2a–b.

¹⁰⁷ Dovada continuării folosirii unor motive decorative o avem și din construcția L₄/Σ/88 din stratul Br. III de la Popești, unde un vas cu formă fără precedent în perioadele mai vechi este decorat, între altele, cu romburi înfășurate, cunoscute începând cu faza Tei III (Palincaș, *op. cit.* [nota 3], fig. 4/6).

¹⁰⁸ Florescu, *op. cit.*, p. 143–203; Morintz, *op. cit.*, p. 121 urm.

¹⁰⁹ Al. Oancea, CAMNI 5, 1982, mai ales pl. 1.

¹¹⁰ Prezența vaselor cu corp pătrat în stratul Br. III de la Popești (fig. 5/4; 6/1) ar putea reflecta o relație, cu detalii deocamdată imprecizabile, a complexului Zimnicea–Plovdiv cu grupul Bistreț–Ișalnița.

¹¹¹ S-a încercat, ce-i drept, datarea cu ¹⁴C a stratului VII de la Troia (M. Korfmann, B. Kromer, *Studia Troica* 3, 1993, fig. 15), din care provine un kantharos cu fuad globular (H. Schmidt, *Heinrich Schliemann's Sammlung trojanischer Altertümer*, Berlin, 1902, p. 176, nr. 3 617), considerat de tip Zimnicea–Plovdiv (Alexandrescu, *Thracia* 3, 1974, p. 55, fig. 5; Morintz, *op. cit.*, p. 60, fig. 30/3). Ținând cont de poziția stratigrafică nesigură a kantharos-ului în discuție (găsit într-o săpătură din secolul trecut), de faptul că ceramica din noile săpături de la Troia nu a fost încă publicată, ca și de insuficiența datelor ¹⁴C din stratul VII (Korfmann, Kromer, *loc. cit.*, p. 162), orice încercare de folosire a acestora din urmă pentru datarea complexului Zimnicea–Plovdiv ar fi imprudentă.

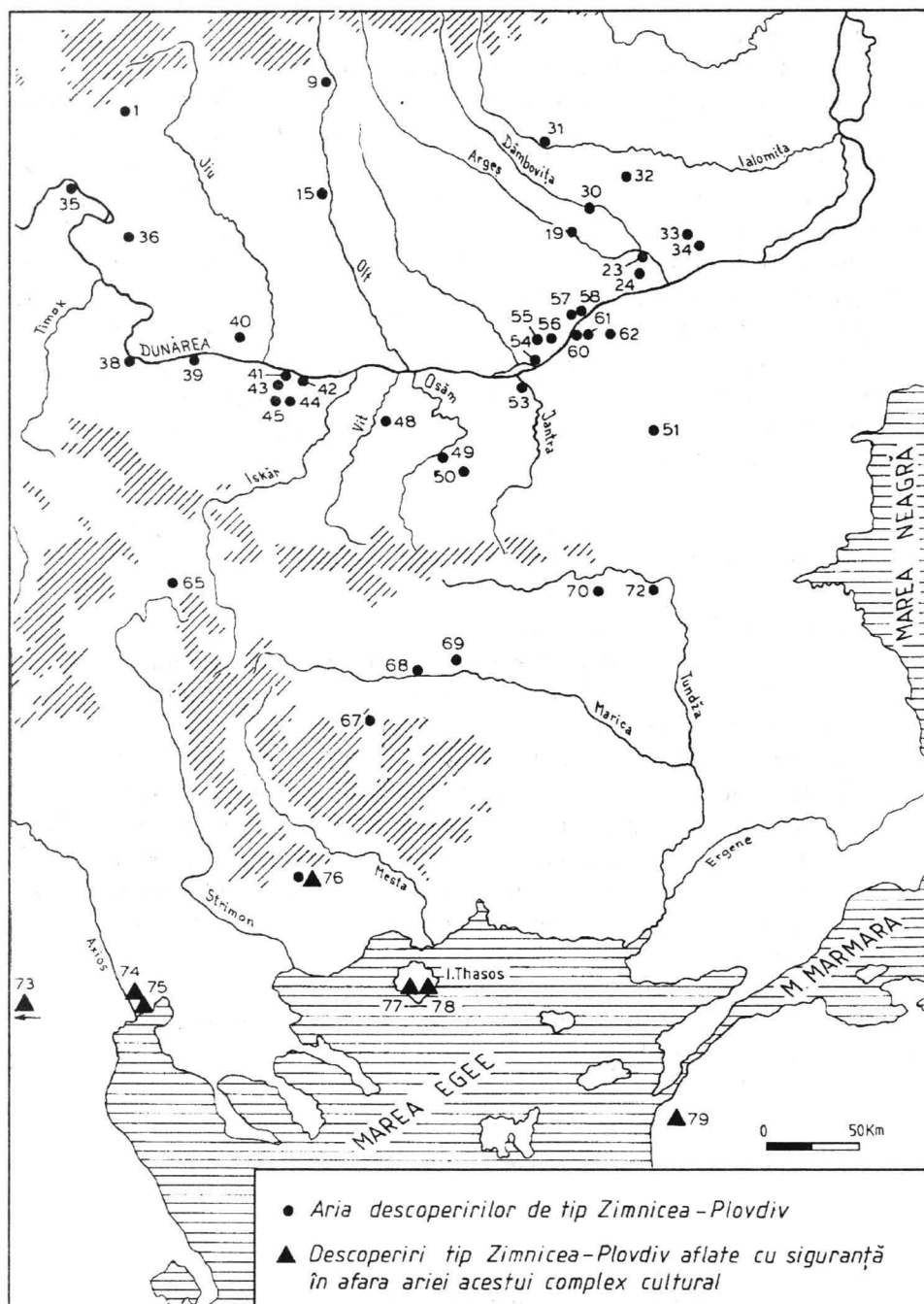

Fig. 20. – Aria de răspândire a ceramicii de tip Zimnicea-Plovdiv.

Deși pe baza celor publicate în raportul preliminar asupra săpăturilor de la Stathmos Aggistas¹¹² este greu de stabilit care este repertoriul ceramic exact al straturilor din această așezare, se poate totuși deduce că în stratul 5, din care s-au luat și probele radiocarbon¹¹³, s-au găsit kantharoi, vase mari de provizii cu patru torți și cești cu o toartă și cu gura oblică¹¹⁴. Ultimele două forme ceramice au similitudini în stratul Br. III de la Popești (fig. 6/3; 7), ca și în general în complexul Zimnicea-Plovdiv¹¹⁵, iar în așezarea de la Kastanas apar în straturile 14b–11¹¹⁶. Deoarece ceramica miceniană din stratul 5 de la Stathmos Aggistas este exclusiv de producție locală, datarea lui s-a izbit de dificultăți: în raportul preliminar din 1980, autoarea săpăturii părea să atribuie stratul mai degrabă perioadei submiceniene decât perioadei LH III C¹¹⁷, pentru ca mai târziu, probabil în urma publicării ceramicii lucrate cu mâna de la Kastanas, să dateze faza A II din așezare (căreia îi aparține și stratul 5) în perioada LH III B¹¹⁸. Probele ¹⁴C s-au luat din doi dintre numeroșii pithoi găsiți *in situ* în stratul 5 din secțiunea de nord¹¹⁹ (fig. 21):

– Bln-2103: 2900±45 BP, calibrat (cu programul OxCal, ca și cele două date care urmează):

– în domeniul lui $\pm 1\sigma$: 1160–1000 cal BC pentru 1,00 probabilitate;

– în domeniul lui $\pm 2\sigma$: 1260–1240 cal BC pentru 0,01 probabilitate, 1210–930 cal BC pentru 0,99 probabilitate;

– Bln-2104: 2890±65 BP, calibrat:

– în domeniul lui $\pm 1\sigma$: 1160–930 cal BC pentru 1,00 probabilitate;

– în domeniul lui $\pm 2\sigma$: 1270–900 cal BC pentru 1,00 probabilitate;

– Bln-2134: 2 890±45 BP, calibrat:

– în domeniul lui $\pm 1\sigma$: 1130–990 cal BC pentru 1,00 probabilitate;

– în domeniul lui $\pm 2\sigma$: 1210–920 cal BC pentru 1,00 probabilitate.

Despre materialele din care provin probele avem puține informații: Bln-2104 este din lemn, despre celelalte se spune doar că sunt din material organic¹²⁰. Bln-2104 și Bln-2134 provin din același pithos, iar Bln-2103 dintr-un altul. Care este relația exactă a probelor cu pithoi-i nu se poate preciza pe baza publicației, dar, oricum, datele ¹⁴C trebuie să fie reprezentative pentru stratul 5.

Rezultatul însumării celor trei date (fig. 21) este:

– în domeniul lui $\pm 1\sigma$: 1160–990 cal BC pentru 0,97 probabilitate, 960–940 cal BC pentru 0,03 probabilitate;

¹¹² Ch. Koukouli-Chrysanthaki, *Anthropologika* 1, 1980, p. 54–85.

¹¹³ *Ibidem*, pl. 1; Eadem, *Protoistoriki Thasos. Ta nekrotapheia tou oikismou Kastri* (în continuare: *Protoistoriki Thasos*), Atena, 1992, p. 668.

¹¹⁴ Eadem, *Anthropologika* 1, 1980, fig. 8/B 1–2, 13, Γ₁; fig. 9.

¹¹⁵ Alexandrescu, *op. cit.*, pl. 9/1, 3, 12–14, 17–18.

¹¹⁶ Hochstetter, *Kastanas–Keramik*, p. 310, fig. 80/6, 99/5.

¹¹⁷ Koukouli-Chrysanthaki, *Anthropologika* 1, 1980, p. 76.

¹¹⁸ Eadem, *Protoistoriki Thasos*, Athena, 1992, pl. 158 la p. 658.

¹¹⁹ Eadem, *Anthropologika* 1, 1980, p. 74.

¹²⁰ Cf. supra nota 113.

– în domeniul lui $\pm 2\sigma$: 1260–1240 cal BC pentru 0,02 probabilitate, 1220–910 cal BC pentru 0,98 probabilitate.

După cum se poate constata, în domeniul lui 1σ , datarea radiocarbon este compatibilă cu perioada LH III C și cu perioada de început a Protogeometricului, iar în domeniul lui 2σ , cu perioada cuprinsă între etapa mai târzie a LH III B și perioada timpurie a Protogeometricului. În condițiile în care din straturile mai vechi și mai noi din așezarea de la Stathmos Aggistas nu există date ^{14}C , o restrângere a acestei datări nu este posibilă. Se remarcă însă că ea este perfect compatibilă cu datarea „arheologică” așteptată pe baza analogiilor cu ceramica lucrată cu mâna din straturile 14b–11 de la Kastanas (datate la sfârșitul LH III B – începutul

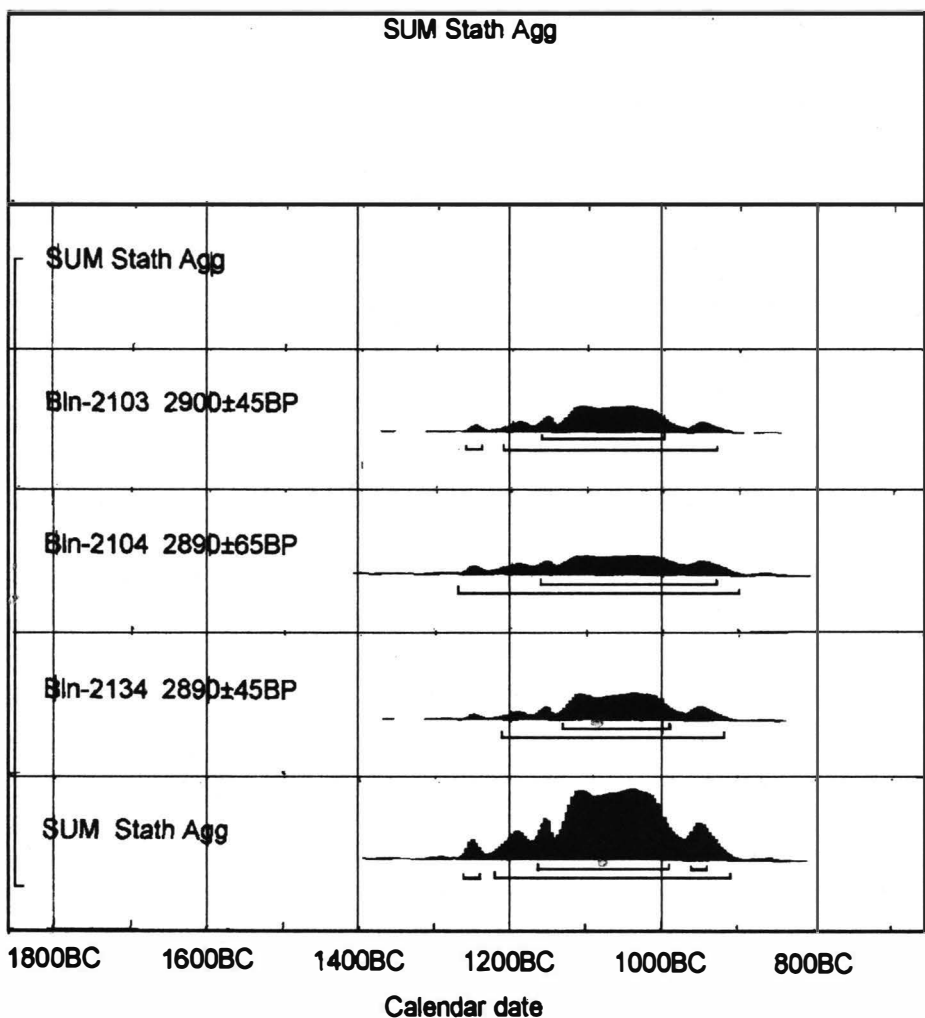

Fig. 21. – Rezultatul calibrării datelor ^{14}C din stratul 5 de la Stathmos Aggistas.

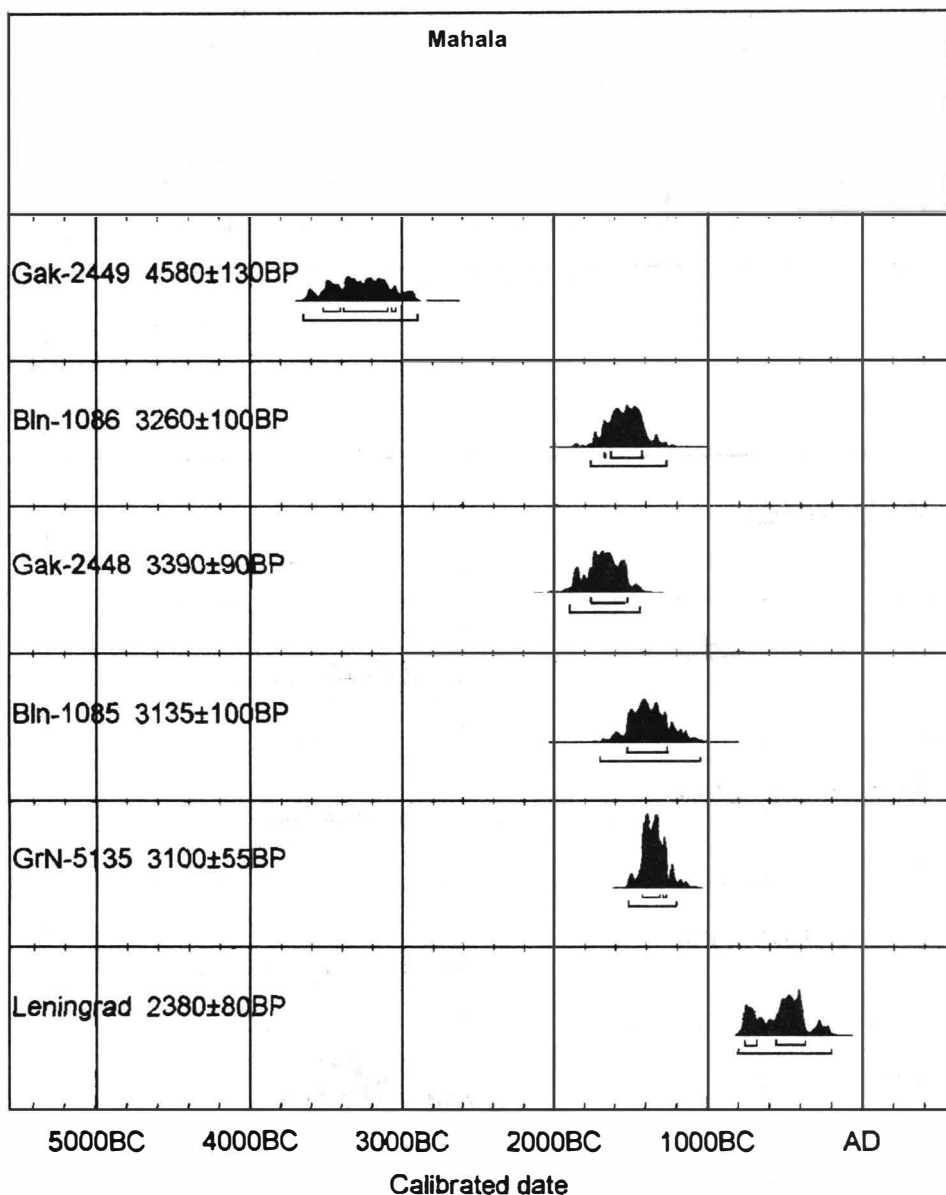

Fig. 22. – Rezultatul calibrării datelor ^{14}C din straturile IIa și IIb de la Mahala.

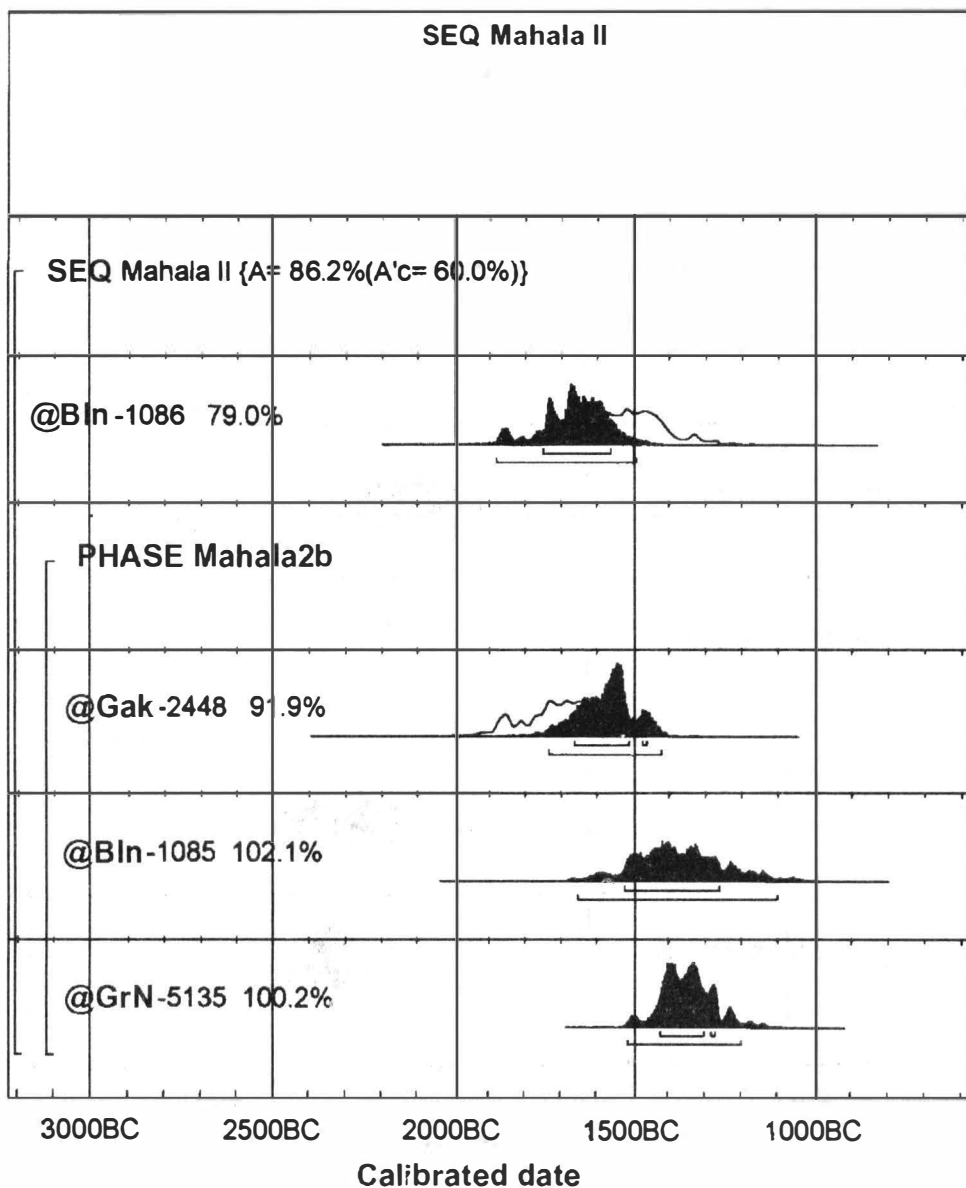

Fig. 23. – Rezultatul calibrării datelor ^{14}C din straturile IIa și IIb de la Mahala, după eliminarea probelor incompatibile. Calibrarea s-a făcut utilizând procedeul "Gibbs sampling".

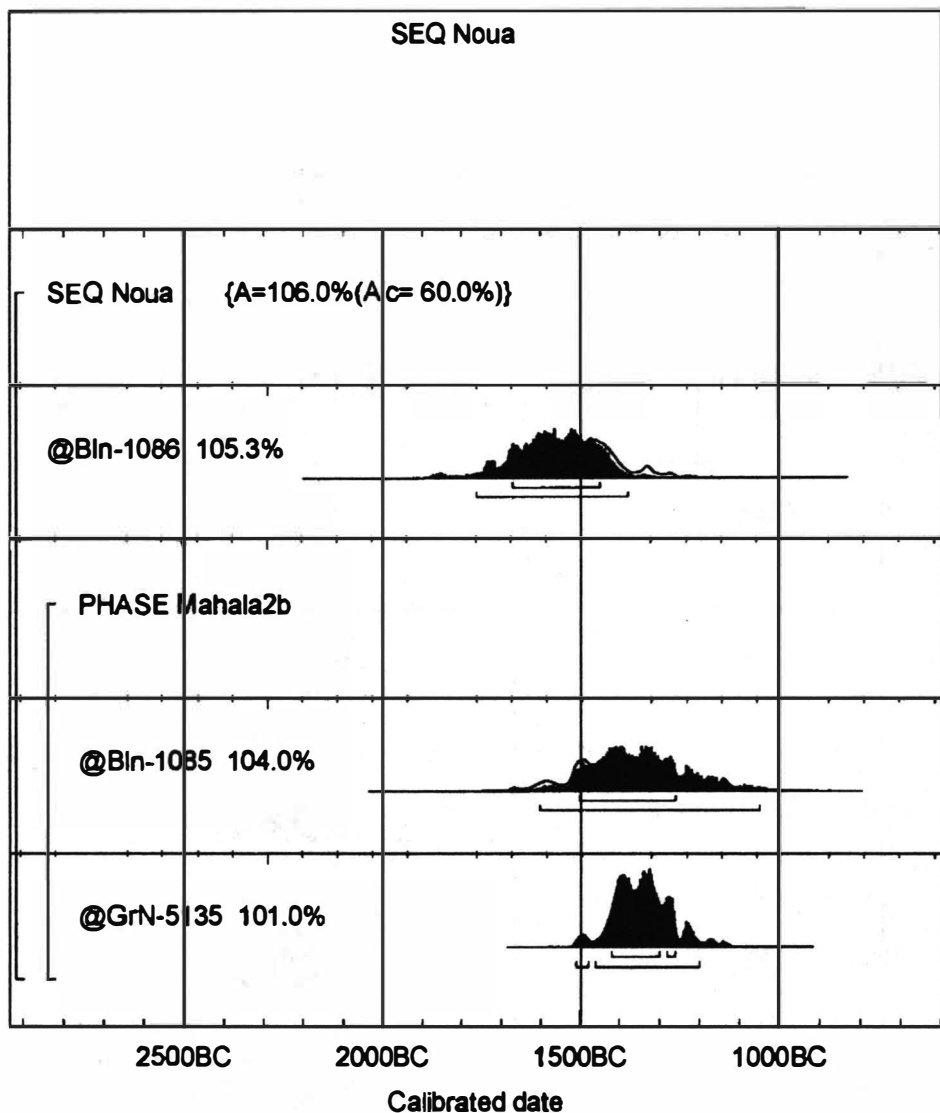

Fig. 24. – Rezultatul calibrării datei B-6105 de la Popești și a datelor ^{14}C din straturile Mahala IIa și IIb după eliminarea datelor probabil eronate (Gak-2448, Gak-2449, Leningrad). Calibrarea s-a făcut utilizând procedeul "Gibbs sampling".

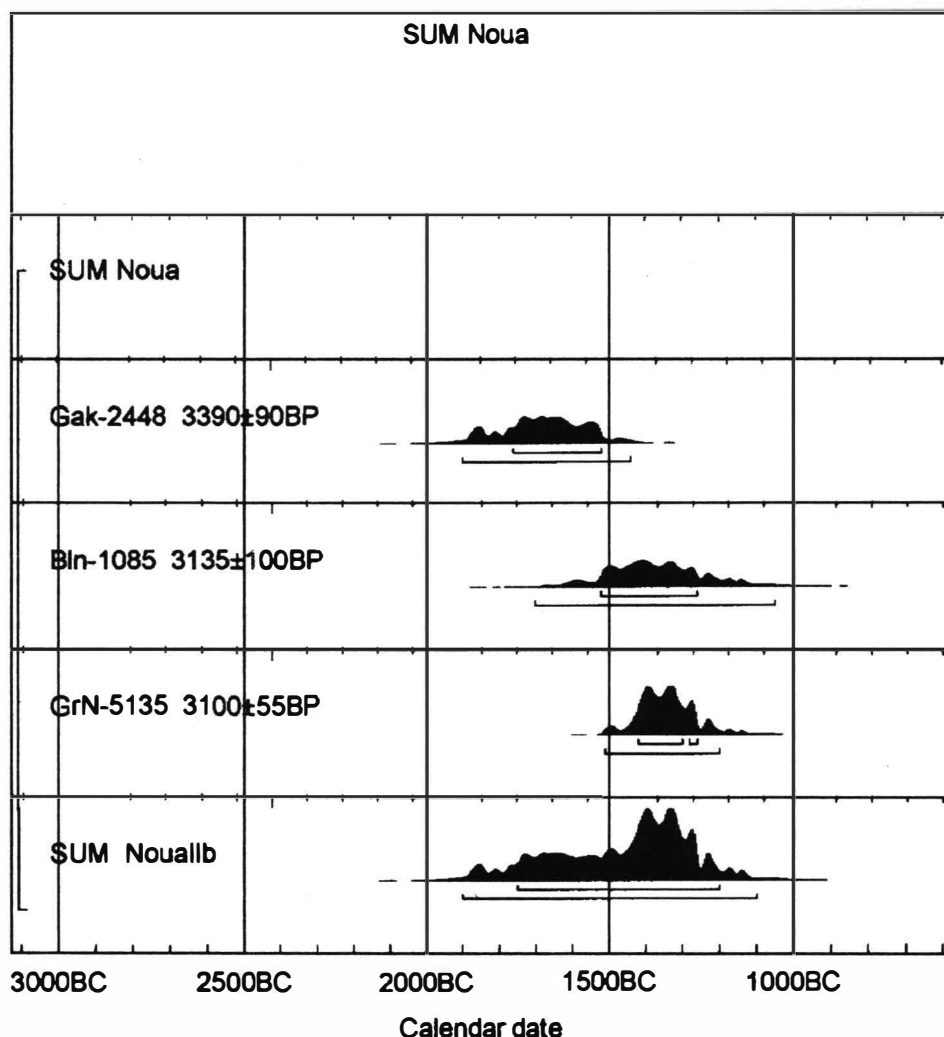

Fig. 25. – Suma datelor ^{14}C din stratul Mahala IIb.

LH III C)¹²¹ și cu datarea așteptată, pe baza observațiilor de la Popești, pentru complexul Zimnicea–Plovdiv (deoarece datele de la Stathmos Aggistas sunt compatibile cu datarea cu ceramică a sfârșitului epocii bronzului și sunt mai recente decât datarea cu radiocarbon a stratului Govora–Fundeni de la Popești).

Pentru cultura Noua s-au adunat și discutat de curând cele câteva date ^{14}C existente¹²². Chiar dacă din punct de vedere al calității informațiilor pe care le

¹²¹ Hochstetter, *Kastanas – Keramik*, p. 277.

¹²² A. László, *Cultură și civilizație la Dunărea de Jos* 10, 1993, p. 23–25.

avem despre aceste date ele sunt departe de a fi optime, o rediscutare a lor în lumina săpăturilor de la Popeşti se impune. Două dintre probe (Gak-2449, Bln-1086) provin dintr-o construcţie aparţinând stratului Mahala IIa, încadrat de autorii săpăturii în faza I a culturii Noua, alte patru probe au fost luate din stratul Mahala IIb, atribuit fazei Noua II: două probe din Gr. nr. 87 (Gak-2448, Bln-1085), una din cenuşarul nr. 2 (GrN-5135) şi una din Gr. nr. 82 (Leningrad)¹²³.

Figura 22 prezintă datele obţinute pentru aşezarea de la Mahala ordonate în succesiunea lor stratigrafică. Dintr-o cauză neprecizabilă, data Gak-2449 este în mod evident prea veche, chiar şi pentru efectul de lemn vechi. Data de la Leningrad, tot dintr-o cauză neprecizabilă, este în mod evident prea nouă. Uşor mai veche decât ne aşteptam, acceptând că datele reflectă situaţia stratigrafică din aşezare, este şi data Gak-2448, cu menţiunea că ea nu este totuşi incompatibilă cu datele Bln-1086 şi Bln-1085¹²⁴. Datele care ne rămân sunt reprezentate în fig. 23 în urma calibrării prin utilizarea procedurii "Gibbs sampling"¹²⁵. Acesta permite calcularea gradului în care vârstele calibrate ale probelor luate independent una de alta concordă cu vârstele aceluiaşi probe calibrate atunci când se ţine cont de poziţia lor în cronologia relativă elaborată pe baze arheologice: valoarea sa minimă pentru o concordanţă acceptabilă este de 60%; cu cât concordanţa este mai bună cu atât valoarea obţinută prin „Gibbs sampling” (notată cu „A” de la „aggrement”) este mai mare. Astfel, în domeniul lui 2σ , datele selectate corespund aşteptării arheologice în sensul că data Bln-1086, obţinută pentru stratul Mahala IIa, ar trebui să fie mai veche decât celelalte trei date: Gak-2448, Bln-1085 şi GrN-5135, din stratul Mahala IIb, care, provenind din acelaşi strat, ar trebui să fie contemporane între ele. Dacă eliminăm data Gak-2448, obţinem o concordanţă mai bună (fig. 24), valabilă şi pentru domeniul lui 1σ .

Data ^{14}C care rămâne utilizabilă pentru stratul Mahala IIa (proba Bln-1086) este (după programul OxCal):

– în domeniul lui $\pm 1\sigma$: 1630–1420 cal BC pentru 0,97 nivel de probabilitate, 1670–1660 cal BC pentru 0,03 nivel de probabilitate;

– în domeniul lui $\pm 2\sigma$: 1760–1260 pentru 1,00 nivel de probabilitate.

Datarea calibrată prin însumarea (fig. 25) celor trei date din stratul Mahala IIb (Gak-2448, Bln-1085, GrN-5135), după acelaşi program, dă un *terminus post quem* situat în intervalul:

– în domeniul lui $\pm 1\sigma$: 1750–1200 cal BC pentru 1,00 nivel de probabilitate;

– în domeniul lui $\pm 2\sigma$: 1900–1100 cal BC pentru 1,00 nivel de probabilitate¹²⁶.

¹²³ *Ibidem*, p. 25–26 şi tab. 1.

¹²⁴ *Ibidem*, p. 31.

¹²⁵ C. E. Buck, C. D. Litton, A. F. M. Smith, *Journal of Archaeological Science* 19, 1992, p. 501–511; Bronk Ramsey, *OxCal*, p. 52–55; idem, *Radiocarbon* 37 (2), 1995, p. 426–428.

¹²⁶ Datarea este atât de largă din cauza probei Gak-2448. Însumarea numai a celorlalte două probe ar fi condus la o datare mai restrânsă:

– în domeniul lui $\pm 1\sigma$: 1450–1260 cal BC pentru 1,00 nivel de probabilitate;

– în domeniul lui $\pm 2\sigma$: 1610–1560 cal BC pentru 0,02 nivel de probabilitate şi 1530–1120 cal BC pentru 0,98 nivel de probabilitate.

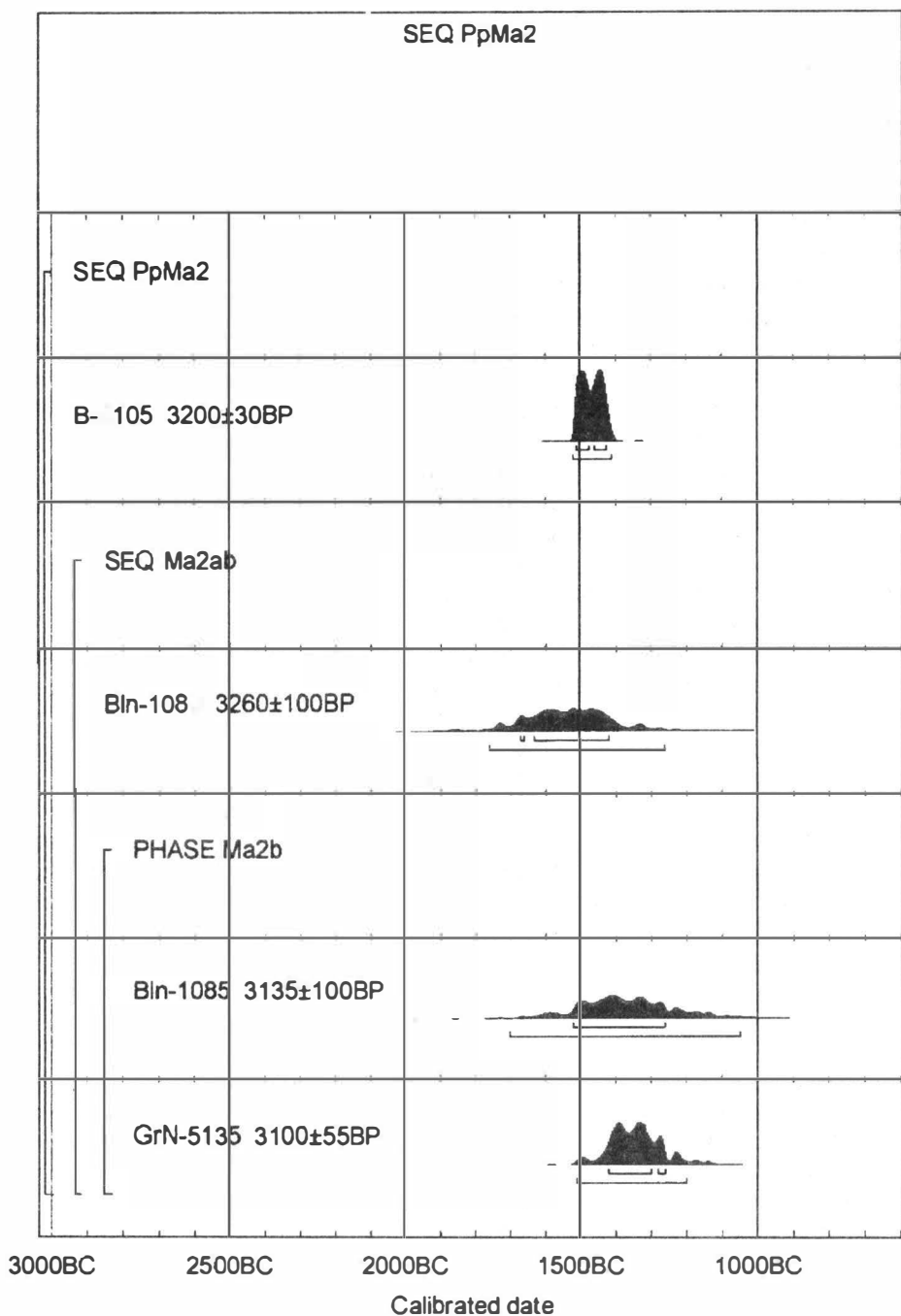

Fig. 26. – Rezultatul calibrării datei B-6105 de la Popești și a datelor din straturile Mahala Ila și IIb considerate ca probabil corecte.

A. László a exprimat îndoieli cu privire la datarea culturii Noua, așa cum rezultă ea în urma calibrării acestor date, pentru că vârstele obținute apar ca prea vechi în raport cu așteptarea arheologică¹²⁷. O mare problemă privitoare la cele mai multe dintre datele de la Mahala o reprezintă marja de eroare foarte mare (± 90 , ± 100) ce nu mai corespunde cerințelor actuale ale lucrului cu datele radiocarbon mai ales pentru Bronzul târziu. O primă consecință este aceea că ele (cu excepția lui Gak-2449, Leningrad și, parțial, și a lui Gak-2448) sunt compatibile cu datarea așteptată pe criterii „arheologice” pentru cultura Noua¹²⁹, dar pot fi compatibile în aceeași măsură și cu datarea așteptată pentru multe alte culturi mai vechi. O a doua consecință este dificultatea comparării lor cu alte date, cu marjă de eroare mult mai redusă, cum este, spre exemplu, B-6105. Fig. 26 prezintă grafic această comparație. Ordinea în care sunt expuse datele este cea rezultată din cronologia relativă arheologică: B-6105 (din stratul Br. II de la Popești/grupul Govora–Fundeni) trebuie să fie mai veche decât Bln-1086 (din stratul Mahala I/a/faza Noua I), care trebuie să fie mai veche decât Bln-1085, care trebuie să fie contemporană cu GrN-5135 (ambele din stratul Mahala I/b/faza Noua II); data Gak-2448 am eliminat-o deoarece era deja în ansamblu mai veche decât celelalte două date aparținând aceluiași strat ca și ea (I/b).

În general, tabloul acesta prezintă data ^{14}C din grupul Fundeni–Govora ca fiind contemporană cu partea mai târzie a datei ^{14}C obținute pentru faza Noua I (în mare măsură din cauza marjei de eroare mari a celei din urmă), în domeniul lui 1σ . Dacă raționamentul care a dus la selectarea unei date în jur de 1410 a. Chr. ca *terminus post quem* pentru datarea fortificației Br. II de la Popești este corect, dacă această fortificație aparține într-adevăr unei perioade timpurii din evoluția grupului Fundeni–Govora și dacă cronologia relativă propusă de noi corespunde realității, atunci data Bln-1086, aparținând fazei Noua I, este, în domeniul lui 1σ , prea veche. Doar în domeniul lui 2σ , data pentru faza Noua I ar putea fi mai târzie. Cele două date din faza Noua II, sunt, cum s-a văzut deja, mai recente. Deoarece, după cum s-a arătat, marja de eroare foarte mare a unora dintre date face ca în domeniul lui 2σ comparația să piardă orice valoare practică, suntem siliți să oprim aici discuția asupra probelor de la Mahala.

CONCLUZII

1. Dacă în campania din 1993 nu am fi găsit urmele sigure ale unei fortificații mai vechi decât valul de pământ, am fi fost convinși că probele ^{14}C datează valul și nu fortificația mai veche, cu toate că era evident că fragmentele de lemn carbonizat găsite în valul de pământ au fost arse înainte de construcția acestuia: acest din urmă fapt ar fi fost, probabil, explicat ca fiind un detaliu de construcție.

2. Dacă nu am avea analizele de anatomia lemnului, nu am fi putut spune care dintre datele ^{14}C de la Popești este mai aproape de „data după care” a început

¹²⁷ László, *op. cit.*, p. 31–33.

¹²⁸ Cultura Noua a fost datată de către unii autori între mijlocul secolului al XIV-lea – a doua jumătate a secolului al XII-lea a. Chr. (Florescu, *op. cit.*, tabelul cronologic de la p. 200; Morintz, *op. cit.*, p. 115), iar de către alții în secolele XIII–XII a. Chr. (Hänsel, *Hallstattzeit* 2, tab. cronologic; Hochstetter, Germania 59, 1981, 2, p. 254–255).

construcția fortificației stratului Br. II și ne-am fi oprit probabil la un interval de timp aflat în zona de suprapunere a celor două date ¹⁴C, obținând astfel o datare prea veche în raport cu cea reală, așa cum a procedat C. Fischer (infra, p. 292). Data *după care* pe care a propus-o rezultă din faptul că ambele probe au fost considerate la fel de reprezentative pentru datare și, în consecință, a dat prioritate calculului statistice. Aceasta este – din punct de vedere metodologic – fără îndoială corect, cu observația că, după părerea noastră, *terminus post quem* astfel obținut este mai îndepărtat în timp de data începutului construcției fortificației¹²⁹, decât este cel care poate fi dedus dacă acordăm prioritate analizelor de anatomie a lemnului.

3. Dacă nu am fi avut motive să credem că ceea ce s-a numit „fazele Tei IV–V” nu reprezintă ultima etapă a epocii bronzului la sud de Carpați, la care s-ar fi adăugat datarea radiocarbon prea veche (cf. supra punctul 2), datele ¹⁴C de la Popești ar fi fost privite ca inacceptabile și, desigur, respinse.

Astfel, și în acest caz, este evident că informațiile suplimentare – arheologice, dar și de altă natură – sunt condiție *sine qua non* pentru valorificarea arheologică a datelor ¹⁴C.

Din interpretarea arheologică a datei B-6105 de la Popești rezultă că în perioada dintre aprox. 1460–1425 sau cel mai târziu pe la 1410 a. Chr., grupul Fundeni–Govora (Tei IV/V – Verbicioara IV/V) exista. O restrângere a acestei datări s-ar putea obține numai dacă ar exista date ¹⁴C și din alte stațiuni ale acestui grup ceramic, ca și din perioada anterioară și posterioară lui (și desigur, în primul rând, din stratul Br. III de la Popești¹³⁰). Astfel, nu se poate ști deocamdată dacă aceasta este o dată reprezentativă pentru perioada mai timpurie sau pentru una mai târzie în cadrul grupului Fundeni–Govora. Ceramica grupului Fundeni–Govora are analogii în straturile 17–15 de la Kastanas, în fazele 14–8 de la Assiros și în orizontul IV de la Balej. Din aceste așezări există și date ¹⁴C. Cele de la Kastanas trebuie privite cu rezervă, chiar dacă unele dintre ele sunt compatibile cu data de la Popești. Pentru o comparație cu probele de la Assiros și Balej nu există încă date arheologice suficiente. În perspectivă însă, se poate întrezări posibilitatea ca în momentul în care vom avea o serie mai mare de date ¹⁴C, clar asociate cu ceramică din Bronzul târziu de la Dunărea de Jos, se va putea ieși din cercul restrâns pe care îl reprezintă compararea cronologiei istorico-astronomice și stilistice a ceramicii

¹²⁹ La data prelevării probelor ¹⁴C de la Popești, adică în prima parte a campaniei de săpături din 1993, nu devenise încă clar că exista o fortificație mai veche decât valul de pământ și, în consecință, partea păstrată *in situ* din fortificația Br. II (Zona B) a fost considerată (cf. Fischer, *op. cit.*) ca reprezentând baza valului de pământ al stratului Br. III.

¹³⁰ Se cuvine subliniat încă o dată faptul că din însăși fortificația stratului Br. II de la Popești avem numai două date, dintre care pe una – B-6105 – am considerat-o mai relevantă. Ori: 1. în ceea ce privește probele ca atare, dacă am fi avut mai multe, am fi putut fi mai siguri că interpretarea pe care am propus-o în acest articol este corectă; 2. din punct de vedere strict statistic, nu se poate exclude posibilitatea ca data reală să se afle în perioada mai veche a intervalului 1520–1410 cal BC (cf. datarea probei B-6105 în limitele a 2σ) sau în afara limitelor lui 2σ , deși aceasta din urmă este foarte redusă (cca. 4,6 %). Atâta vreme cât există un interval în cadrul datei ¹⁴C care se potrivește cu data așteptată „arheologic” nu avem motive să plasăm data fortificației în afara acestui interval.

Nr. crt.	Stajiușna și proba	Data ¹ °C	Context	Material	Calibrare cu OxCal v2.13	Willkomm (1σ)	Weninger (1986) (1σ)	van der Plicht (1991) (1σ)	AWM după Manning și Weninger	Grupul de la Tucson	Pearson și Stuiver	CalibETH (1991)
1.	Assiros BM-1431	2840±45	faza 11; din strat	lemn carbonizat; δ ¹³ C = -23,4‰	1σ: 1040(1.00)910 2σ: 1130(1.00)850		999±72	1056-926	1150±50			
2.	Assiros BM-1430	2930±50	faza 8; din strat; asociat cu ceramică LII-LIII C	lemn carbonizat; δ ¹³ C = -25,0‰	1σ: 1210(1.00)1020 2σ: 1300(0.98)980 960(0.02)930		1138±89	1256-1242 1216-1088 1080-1062	1080±25			
3.	Balej Blă-1577	3190±55	din orizontul IV; cultura Balej-Orșoia		1σ: 1510(1.00)1440 2σ: 1530(1.00)1410							
4.	Kastanas KI-1597	3180±55	str. 17 (sau 18); din zona podestului construcției „Herdhaus”	diferite fragmente mici de lemn carbonizat; δ ¹³ C = -24,7‰	1σ: 1510(1.00)1400 2σ: 1600(0.02)1560 1530(0.98)1300	1520-1410	1462±59	1516-1424	1400±65			
5.	Kastanas KN-2588	3140±55	str. 16 sau mai vechi; din podeaua zonei de mijloc a Megaronului	mici resturi de lemn carbonizat, nedeterminabile; δ ¹³ C =	1σ: 1510(0.11)1480 1460(0.64)1370 1350(0.25)1310 2σ: 1520(1.00)1260	1515-1325	1428±67	1510-1474 1462-1392 1336-1326				
6.	Kastanas KI-1987	3320±65	str. 16; din resturile unui incendiu din curtea de la vest de colțul construcției din est	resturi dintr-un trunchi de ulm; δ ¹³ C = -24,3‰	1σ: 1680(1.00)1520 2σ: 1740(1.00)1440	1690-1515	1603±82	1680-1584 1578-1526				
7.	Kastanas KI-1986	2990±65	str. 16; din resturile de lemn ars din tavanul și usa Megaronului	mici resturi de lemn carbonizat, nedeterminabile; δ ¹³ C = -25,3‰	1σ: 1370(0.03)1350 1320(0.97)1110 2σ: 1400(1.00)1020	1390-1110	1235±107	1378-1346 1318-1156 1148-1130				
8.	Kastanas KI-1792	2990±46	str. 16; din resturile arse ale cutiei de lângă colțul de sud-est	resturi ale unui mare trunchi de ulm; δ ¹³ C = -22,5‰	1σ: 1300(1.00)1170 2σ: 1380(0.06)1340 1320(0.94)1040	1380-1130	1238±87	1370-1350 1314-1204 1194-1162 1142-1136				
9.	Kastanas KN-2359	3190±50	str. 16; de pe strada de la est de „Apsidenhaus”	resturi nedeterminabile de lemn ars; δ ¹³ C =	1σ: 1510(1.00)1415 2σ: 1600(0.03)1560 1530(0.93)1370 1350(0.04)1310	1520-1415	1465±55	1514-1432	1370±50			
10.	Kastanas KN-2358	3140±50	„	„	1σ: 1510(0.09)1480 1450(0.66)1370 1350(0.25)1310 2σ: 1520(1.00)1260	1515-1330	1427±62	1510-1478 1460-1394 1336-1328				
11.	Kastanas KN-2357	3110±55	„	mici resturi nedeterminabile de lemn ars; δ ¹³ C =	1σ: 1430(0.95)1300 1280(0.05)1270 2σ: 1510(1.00)1210	1445-1315	1386±71	1446-1364 1354-1312				
12.	Kastanas KI-1988	3280±50	str. 16; din resturile incendiului de la intrarea în „Pithoshaus”	mici resturi nedeterminabile de lemn; δ ¹³ C = -24,7‰	1σ: 1620(0.91)1500 1480(0.09)1460 2σ: 1680(1.00)1430	1670-1510	1566±67	1630-1516				
13.	Kastanas KI-1793	3110±44	str. 16; din resturile de incendiu de la est de Megaron	resturi ale unui mare trunchi de ulm; δ ¹³ C = -25,1‰	1σ: 1420(1.00)1310 2σ: 1500(0.02)1480 1450(0.98)1260	1440-1320	1385±60	1438-1378 1346-1316				
14.	Kastanas KI-1790	3030±50	str. 14b; din resturile arse ale tavanului prăbușit al „Doppelraumhaus”, încăperea de sud	resturi ale unui trunchi gros de stejar; δ ¹³ C = -25,6‰	1σ: 1390(0.24)1340 1320(0.74)1200 1180(0.02)1170 2σ: 1410(1.00)1120	1400-1220	1306±79	1394-1336 1326-1260 1236-1222				
15.	Kastanas KN-2356	3030±120	str. 14b; din resturile arse ale suprastructurii construcției „Antenhaus”, la vest de „Antenmauer”	resturi mici, nedeterminabile de lemn ars; δ ¹³ C =	1σ: 1420(1.00)1080 2σ: 1550(1.00)900	1435-1070	1263±156	1420-1120 1115-1110				
16.	Kastanas KN-2586	3040±50	str. 14b; din capriorii construcției „Antenhaus”	resturi ale unui trunchi de copac foios; δ ¹³ C =	1σ: 1390(1.00)1210 2σ: 1410(1.00)1120	1410-1220	1316±76	1396-1332 1328-1264	1305±35			
17.	Kastanas KI-1791	3320±50	str. 14b; resturi din placarea cu lemn de deasupra podestei de nord din încăperea sudică a „Doppelhaus”	resturi ale unui trunchi de ulm; δ ¹³ C = -25,0‰	1σ: 1670(0.08)1660 1640(0.92)1520 2σ: 1740(1.00)1450	1685-1520	1604±70	1678-1596 1568-1528				

miceniene cu cronologia ^{14}C în interiorul ariei de răspândire a ceramicii miceniene prin introducerea unui nou factor – culturile de la Dunărea de Jos: ceramica de la Dunărea de Jos are analogii în ceramica „barbară” din Macedonia; aceasta din urmă este databilă pe de o parte prin ceramica miceniană, pe de altă parte prin metoda ^{14}C ; atunci când, atât pentru zona Dunării de Jos, cât, și pentru Macedonia vom dispune de date ^{14}C mai multe și de mai bună calitate, se va putea face o comparație între datarea tradițională arheologică (bazată în zonele în discuție în principal pe ceramică) și datarea rezultată din datele ^{14}C și probabil că multe dintre problemele până acum nelămurite își vor găsi un răspuns.

După cum rezultă din cronologia relativă a Bronzului târziu la Dunărea de Jos, data ^{14}C de la Popești ar trebui să fie mai veche decât data din stratul IIa de la Mahala. Aceasta nu este însă, ca necesitate, cazul. În condițiile calității necorespunzătoare a probelor, căutarea unei explicații este fără sens. Asemenea situații nu justifică însă – cum s-a crezut – nevoia de a renunța la calibrare în favoarea datelor ^{14}C convenționale¹³¹. În această perspectivă, contradicția adesea constatată între datarea cu radiocarbon și datarea „arheologică” nu mai apare ca o problemă structurală, ci ca una conjuncturală, cauzată de calitatea nesatisfăcătoare a probelor ^{14}C . Această deficiență nu poate fi de fiecare dată înlăturată, pentru că ea este și funcție de materialul organic păstrat în stațiunile preistorice.

Notă: Mulțumesc aici, încă o dată, prof. univ. M. Primas pentru demersurile în vederea finanțării analizelor ^{14}C ca și pentru posibilitatea de a studia la Universitatea din Zürich, prof. univ. H. Hauptmann pentru sprijinul acordat în obținerea unei burse de studiu la Universitatea din Heidelberg, dr. C. Fischer pentru prelevarea probelor, d-lui W. H. Schöhl pentru ceea ce m-a învățat despre folosirea anatomiei lemnului în arheologie și, în mod special, d-lui dr. R. Gläser (Heidelberg) pentru discuțiile deosebit de utile. Fără sprijinul lor, acest articol nu ar fi putut fi scris.

THE ARCHAEOLOGICAL INTERPRETATION OF THE ^{14}C DATA FROM THE LATE BRONZE AGE STRONGHOLD OF POPEȘTI (ROMANIA)

ABSTRACT

The settlement of Popești (no. 19 on the maps in fig. 13/a–c, 14/a–b, 15/a–b, 20) is situated on a promontory on the right side of the Argeș river, it has an aprox. triangular form and it was fortified with an earth wall on its eastern, southern and western parts and with a ditch on its southern part.

Stratigraphy and provenance of the samples (fig. 2–3):

¹³¹ Vezi discuția la H. Schwabedissen, *Archäologische Informationen* 4, 1978, p. 110–117, reluată la Hänsel, *PAS* 1, 1982, p. 3 și apoi la László, *op. cit.*, mai ales p. 30–31.

The first layer – called Br. I – belongs to the Glina culture. It is superposed by the layer Br. II, containing pottery usually known as Tei IV–V. Remains of a stronghold which belonged to this layer were found in the southern part of the settlement. These remains consist of a heap of ‘brick’ and/or daub pieces (distinction is not possible in the fragmentary state), covered with unburnt earth, in which some burnt pigments (very small fragments of ‘bricks’/daubs) were mixed; on the top of the heap there was a wood construction and a stone layer (‘Zone B’ at C. Fischer, in this volume), both burnt *in situ* (fig. 2/b, 4). The samples B-6105 and B-6106 were taken from the beams of this wood construction. Since the remains of this stronghold were partially excavated, it is not clear whether there were two phases (the first represented by the ‘brick’/daub construction, the second by the wood and stone one) or whether there was only one phase. However, it is sure that these remains of stronghold belonged to the Br. II period of the settlement. In the trench Σ this was represented by one occupation layer – with a possible local reconstruction – and in the trench Π by two layers.

The next layer – called Br. III – also had a defence wall. It was made of several unburnt earth strata, dug out as the ditch was made. Some of them – especially the stratum 6a – contained older materials: ‘brick’/daub fragments, small charcoal pieces. There is a high probability that they got here from the Br. II stronghold. In the earth strata there were also potsherds like those of the Br. II and Br. III layers, a few animal bone pieces and some isolated fragments of burnt board. The samples B-6103 and B-6104 were taken from the charcoal pieces found in the lower part of the 6a stratum (fig. 3; see ‘Zone A’ at C. Fischer). Considering their archaeological context, they should date the Br. II-stronghold and not the earth defence wall of the Br. III layer.

The earth defence wall superposes the Br. II stronghold and partially the Br. II layer and is superposed by the two layers from the beginning of the Early Iron Age (Ha I_{1,2} = Pre-Basarabi), followed by another one from the middle period of the Early Iron Age (Ha II = Basarabi) and by five Latène layers.

Two of the radiocarbon dates – B-6104 and B-6106 –, because of their large error term – ± 110 and ± 150 radiocarbon years –, are of little use.

For several reasons the sample B-6105 is the most favourable for dating: it was taken from the object to be dated; it belonged to a twig or a young tree trunk; it is more probable that the decay phenomena¹⁷ (caused by insects and fungi; see also sample B-6104) occurred after the stronghold was built and not before, for one would expect healthy rather than decaying wood to be used in a stronghold.

If – as argued here – there is no significant age offset in the case of this sample, then the stronghold must have been built (see calibration with OxCal v2.13 program) at the latest at about 1410 BC; a date a few decades earlier is more probable.

Though one would expect the sample B-6103 to be contemporary with the sample B-6105, the former seems to be partially older. That could be explained by the properties of the statistical calculation or it is also possible that this sample was taken from the heartwood of a tree (see also the absence of decay traces^{29–31}).

The two dates give a *terminus post quem* for the construction of the stronghold and, of course, a date at which the Tei IV–V phases^{8,32} already existed.

It is debatable whether this date corresponds to the archaeologically expected one (based till now exclusively on the analogies of the pottery) for the Tei IV–V phases. Before answering this question some other aspects should be elucidated:

1. – there is not enough evidence in order to justify the separation of the phase Tei IV from the phase Tei V³³; other reasons than the chronological one can account for the more or less carefully decorated pottery; the absence of certain ceramic forms and ornaments in the sites of the Tei V-phase could be just apparent, since most part of the material comes from rescue and salvage excavations.

2. – since the difference between Tei IV–V pottery on the one hand and Tei III pottery on the other³⁴ are more significant than the similarities, the Tei IV–V phases should be separated from the rest of the Tei-group.

3. – the resemblances of the Tei IV (Fundeni)–V (Fundeni Doamnei) pottery with the pottery of the Govora-group are so evident (fig. 11–12, 13/a–c, 14/a–b, 15/a–b) and numerous that they should be regarded as one single ceramic group: the Fundeni–Govora-group.

At this stage of our research work it is not possible to establish if the Br. II level of Popeşti belongs to an earlier or to a later stage of the Fundeni–Govora-group.

Considering the analogies with the handmade pottery of Kastanas, the Tei IV–V-phases and the Govora-group should be dated between 1400–about 1250 BC⁴⁸. If the Br. II layer of Popeşti belongs to an early stage of the Fundeni–Govora-group, then the radiocarbon dating corresponds to the archaeologically expected date. If the Br. II layer belongs to a late stage of the Fundeni–Govora-group, then the radiocarbon method provides an older date than the traditional archaeological methods do.

The ¹⁴C dates of Popeşti are generally contemporary with the ¹⁴C dates from the layers 17–16 and older than those from the layers 14b–a of Kastanas (fig. 16). This comparison is valid only if the radiocarbon dates of Kastanas are taken as a whole.

The poorness of the published material doesn't allow of a direct comparison between the Assiros and Popeşti pottery. Yet it had been established that the phases 14–8 from Assiros are contemporary with the layers 17–14a from Kastanas⁷⁰. The two radiocarbon dates from Assiros (fig. 17) are considerably younger than Wardle's expectation^{75–76}. Manning and Weninger argued that one should expect a timespan of about one generation between the appearance of the pottery of LH III C style in Southern Greece and its diffusion and storage in a peripheral area of the Mycenaean world⁷⁹. This explanation cannot be valid since it is contradicted by the case of Kastanas, a settlement lying only 30 km away from Assiros: both the 14 layer from Kastanas and the phase 8 from Assiros forerun the appearance of the LH III C pottery in the two settlements; though the layer 14 from Kastanas was dated at about 1305±35 BC⁵⁷ and the phase 8 from Assiros around 1080±25 BC⁷².

For a comparison with the ^{14}C dating from Balej⁸⁶ there is not enough archaeological information.

The pottery found in the Br. III layer from Popești (fig. 5–7) is of the Zimnicea–Plovdiv type. It has some good analogies within the pottery of layer 14b in Kastanas^{93–95}. During the recent excavations in Popești it was for the first time established that the Zimnicea–Plovdiv group, previously believed to be contemporary with the Fundeni–Govora (Tei IV–V – Verbicioara IV–V)-group^{42–45,97–106}, is actually younger. That means that the Fundeni–Govora group, together with the Gârla Mare and the Bistreț–Ișalnița¹¹⁰ groups belong to the older stage of the Late Bronze Age, while the Zimnicea–Plovdiv cultural complex, the Petrișor–Racovișeni-group¹⁰⁹ and the Noua–Sabatinovka–Coslogeni culture¹⁰⁸ belong to the younger one.

So far there are no certain radiocarbon dates connected with the Zimnicea–Plovdiv complex, but there are some picked up from contemporary sites:

1. Stathmos Aggistas; from layer 5, containing some pottery similar to the Zimnicea–Plovdiv type, three samples were dated^{113,116}. Being more recent than the ^{14}C dates from Popești and contemporary with the LH III C – beginning of Protogeometric period in the 1σ range and with the end of LH III B – the earlier part of the Protogeometric period in the 2σ range, these radiocarbon dates correspond to the archaeologically expected date.

2. Mahala, layers IIa and IIb, attributed to the Noua I and II phases^{122–124,126–127}. Compared with sample B-6105 from Popești it becomes clear that in the case of the samples from Mahala – possibly excepting sample GrN-5135 – there is an age offset, probably due to the old wood effect.

CAPTION OF THE FIGURES

Fig. 1. Popești. Simplified general plan of settlement “A”.

Fig. 2. Popești: *a* West profile of section Σ /1993 (6a brown unburnt earth pigmented with burnt earth, fragmentary “brick” and/or daub and charcoal pieces; 6b brown unburnt earth [like 6a]; 7a dark brown earth with stripes of yellow clay 7b brown earth; 8 pebble stone layer; 9 grey earth with several shades; 10 light brown earth; c ash; Ca limestone concretion); *b* Part of “The new complex with beams and pebbles”, represented, for the sake of clarity, in *raccourci* (caption like in fig. 4); *c* Microprofile at 1,95 m east of the west profile. 1 bigger pieces of red “brick” and/or daub; 2 smaller pieces of “brick”/daub lying in unburnt or slightly burnt earth; 3 unburnt earth with a lot of red, burnt pigments (= pieces of “brick”/daub); 4–6 like nr. 3, but less pigmented; 7 orange coloured earth, burnt and hard; 8 brick coloured earth, burnt and very hard; 9 earth showing different degrees of burning (the intensity of burning diminishes downward); 10 grey earth; 11 light brown, unburnt earth; c ash.

Fig. 3. Popești. West profile of section Σ /1991 (caption like in fig. 2a).

Fig. 4. Popești. “The new complex with beams and pebbles” (=Zone B at C. Fischer) – plan. 1 slightly burnt dark brown earth with some charcoal traces; 2 brick-coloured burnt, dusty earth; 3 earth burnt to different degrees; 4 slightly burnt brown earth; 5 unburnt earth.

Fig. 5. Popești. Pottery from section Σ : 1–3, 5 from House L_4/Σ /1988 (layer Br. III); 4 not *in situ*, but the general aspect is typical for the layer Br. III.

Fig. 6. Popești. Pottery from section II: 1 from a pit of the layer Br. III; 2 from the Br. III,

layer; 3 from the Br. III₂ layer.

Fig. 7. Popești. Large four handled vessel from House L./II/1989, layer Br. III₂.

Fig. 8. Histogram of the calibrated date B-6105 (from Popești).

Fig. 9. Histogram of the calibrated date B-6103 (from Popești).

Fig. 10. Popești, section Σ. Pottery from layer Br. II.

Fig. 11. Pottery from: *a* – phases Tei IV–V; *b* – phases Verbicioara IV – V/Govora group (1a, 2a, 5a after Leahu; 4a after D. V. Rosetti; 3a unpublished, from the earth wall of the layer Br. III at Popești; 1b after Morintz; 2b after Hochstetter; 3b, 4b, 5b after Berciu) (different sizes).

Fig. 12. Pottery: *a* phases Tei IV–V; *b* phases Verbicioara IV–V/Govora group (1a, 3a, 6a after Leahu; 2a, 4a, 5a after D. V. Rosetti; 1b after Berciu; 2b after Hochstetter; 3b after Hänsel; 4b, 5b, 6b after Berciu) (different sizes).

Fig. 13. Geographical location of the kantharoi of: *a* the large type, with narrow tronconic neck and prominent shoulder; *b* the small type with short, cylindrical or tronconic neck and round body; *c* the type with broad cylindrical neck.

Fig. 14. Geographical location of bowls with: *a* fourlobed bell shaped rim; *b* fourlobed incurved rim.

Fig. 15. Geographical location of bowls with: *a* simple horizontal-oblique handles; *b* angular horizontal-oblique handles.

Fig. 16. Result of calibration of the ¹⁴C dates from Popești and Kastanas, layers 17–14b–a (here and farther, placed opposite to the stratigraphic order).

Fig. 17. Result of calibration of ¹⁴C dates from Assiros, phases 11 and 8.

Fig. 18. Histogram of the calibrated date Bln-1577 (from Balej).

Fig. 19. Tomb 32–32^{bis} from Cârna: *a in situ*, seen from the east; *b* reconstruction (after Dumitrescu).

Fig. 20. Geographical location of the pottery of the Zimnicea–Plovdiv type.

Fig. 21. Result of calibration of ¹⁴C dates from Stathmos Aggistas, layer 5.

Fig. 22. Result of calibration of ¹⁴C dates from Mahala, layers IIa and IIb.

Fig. 23. Result of “Gibbs sampling” used for calibration of the ¹⁴C dates from Mahala, after eliminating the incompatible dates.

Fig. 24. Result of “Gibbs sampling” used for calibration of the ¹⁴C dates B-6105 from Popești and of those from Mahala IIa and IIb after eliminating the probably incorrect dates (Gak-2448, Gak-2449, Leningrad).

Fig. 25. Sum of the ¹⁴C dates from Mahala, layer IIb.

Fig. 26. Result of calibration of the date B-6105 from Popești and of those from Mahala, layer IIa and IIb, considered as probably correct.

DATE NOI CU PRIVIRE LA PĂTRUNDEREA SARMAȚILOR ÎN TERITORIUL GETO-DACIC (II)

de GHEORGHE BICHIR

Autorul contestă datarea celor mai vechi descoperiri **sarmatice** din Muntenia (de ex. vasul de la **Piscu Crăsani**, „**tezaurul de la Buzău**” etc.) încă din sec. I a.Chr. – I p.Chr. Pe baza unor materiale publicate acum pentru întâia oară (un vas de la **Oltenița–Fundeneanu**, o amuletă reprezentând pe Buddha și o fibulă de la **Lehliu**), el reia discuția privind unele complexe funerare deja cunoscute (**Vitănești**, **Galați–Sere**, **Drăgănești–Olt**) și consideră că pătrunderea sarmaților (roxolani, aorsi, alani) s-a produs în valuri succesive începând din sec. II și până în sec. IV p.Chr.

În prima parte a studiului ne-am ocupat de cele mai timpurii vestigii sarmatice cunoscute pe teritoriul Moldovei¹, iar acum vom căuta să scoatem în evidență datele noi cu privire la prezența sarmaților în Muntenia.

Pe cât ne-a fost posibil am căutat să revedem unele materiale sarmatice, publicate sau inedite, astfel încât să lăsăm să vorbească vestigiile arheologice și nu ipotezele unor cercetători care, fără o documentare precisă, caută să reînvie ipoteze mai vechi, emise în perioada când lipseau descoperirile arheologice.

Analiza atentă a descoperirilor arheologice și chiar a izvoarelor scrise arată că situația din Muntenia diferă de cea din Moldova și Dobrogea, deoarece aici lipsesc vestigiile sarmatice care să poată fi datate în sec. I a.Chr. – I p.Chr.

Personal am luat contact cu arheologii care au făcut cercetări în așezările getice din Muntenia (A. Vulpe, G. Trohani, Adriana Stoia, D. Șerbănescu etc.) și toți au afirmat că n-au identificat vestigii sarmatice în așezările respective, cu excepția lui N. Conovici, care a găsit la **Piscu Crăsani** (jud. Ialomița) partea superioară a unui vas sarmatic (fig. 1/1). Ținând seama de lipsa altor vestigii sarmatice în așezarea de la **Piscu Crăsani** și de faptul că vasul în discuție este identic, ca formă și ornament, cu un exemplar (tot fragmentar) descoperit într-un mormânt sarmatic la **Corpaci** (r. Edineț), în **Basarabia**, datat în sec. II p.Chr.², și își găsește de asemenea unele analogii în Muntenia, la **Dorobanțu**³, **Ulmeni–Oltenița**⁴ și **Râmnicelu**⁵, credem că vasul de la **Piscu Crăsani** provine dintr-un mormânt sarmatic, al cărui schelet a fost descompus de acizii humici⁶. Dacă în stratul de cultură de la **Piscu Crăsani** s-ar fi descoperit și alte fragmente ceramice sarmatice (aici lipsește și oglinda discoidală) aș fi subscris la părerea că, și în Muntenia, primele grupuri de sarmați au putut pătrunde, ca și în Moldova și

¹ Gh. Bichir, SCIVA 44, 1993, 2, p. 135–169.

² *Ibidem*, p. 135.

³ Idem, Pontica 5, 1972, pl. 5/4.

⁴ Idem, Dacia, N. S. 21, 1977, pl. 18/4.

⁵ N. Harțuche și Fl. Anastasiu, *Catalogul selectiv al colecției de arheologie a Muzeului Brăilei*, Brăila, 1976, p. 230, nr. 473.

⁶ Bichir, SCIVA 44, 1993, 2, p. 135–136.

Dobrogea, încă de la mijlocul sec. I a.Chr.⁷, întrucât așezarea în discuție, după părerea lui N. Conovici, încetează „la începutul celui de-al treilea sfert al sec. I î.e.n.”⁸.

Părerea lui R. Harhoiu că „afumătoarea sferoidală prevăzută cu orificii”⁹ găsită la Piscu Crăsani ar fi sarmatică nu are nici un fundament științific, căci, dacă ar fi consultat lucrările de specialitate, ar fi constatat că acest tip de vas (de

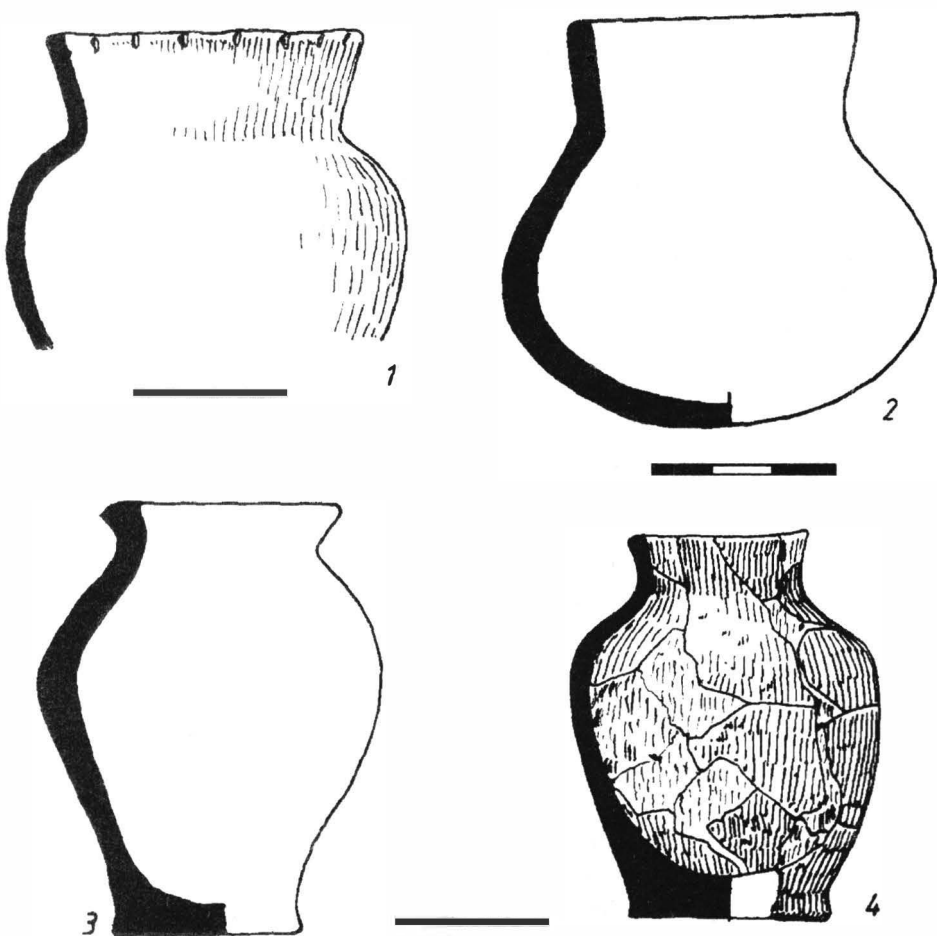

Fig. 1. – Vase sarmatice. 1 Piscu Crăsani (jud. Ialomița); 2 Oltenița–Fundeneanu (jud. Călărași); 3–4 Mătăsaru (jud. Dâmbovița).

⁷ *Ibidem*.

⁸ N. Conovici, Istros 4, 1985, p. 76–77. Mulțumim lui N. Conovici că ne-a permis să publicăm vasul și pentru informațiile date cu privire la lipsa altor vestigii sarmatice în această așezare.

⁹ H. Harhoiu, SCIVA 44, 1993, I, p. 45.

cult?) este cunoscut în mediul geto-dacic încă din sec. III–II a.Chr.¹⁰. Probabil că R. H. nu a consultat articolul lui N. Conovici din SCIVA 32, 1981, 4 (căci nu-l citează!), unde putea să vadă că vasul în discuție nu este identic cu cel de la Porogi și că el a fost găsit pe vatra unei locuințe care se datează în prima jumătate a sec. I a.Chr.¹¹. Nici „cătuia cilindrică”¹² cu ornament solar pe buză, care s-ar fi descoperit întâmplător la Copuzu (jud. Ialomița) și se află într-o colecție particulară, nu poate fi datată numai în a doua jumătate a sec. I p.Chr.¹³, precum cea de la Porogi, deoarece asemenea vase, descoperite în Basarabia și în stepele nord-pontice sunt dateate și în sec. II p.Chr.¹⁴. Dealtfel, chiar A. V. Simonenko și B. I. Lobai menționează că nu toate piesele din inventarul mormântului nr. 2 (M. 2) de la Porogi se datează exclusiv în a doua jumătate a sec. I p.Chr., când se plasează în timp M. 2¹⁵.

Tot în chip nedocumentat caută R. H. să dateze mai timpuriu și unele fibule care au fost dateate de noi în sec. II p.Chr. Dacă R. H. ar fi analizat fiecare piesă în parte și contextul în care ele au fost găsite (celelalte piese din inventarul mormântului), n-ar mai fi afirmat că fibulele „din complexe funerare sarmatice de la Smeeni, Focșani, Dorobanțu sau Oltenița–Ulmeni” pot fi dateate în a doua jumătate a sec. I p.Chr.¹⁶. Subliniem faptul că în mormântul sarmatic de la Focșani nu s-a găsit nici o fibulă¹⁷ și că, pe baza pieselor de inventar, printre care și o oglindă cu tamga, el a fost datat de noi în primele decenii ale sec. III p.Chr.¹⁸.

Fibula de bronz de la Smeeni (jud. Buzău) este inedită. Ea a fost găsită în 1963 într-un mormânt de înhumatie aflat între casele lui Iancu Negoită și Ștefan Pascu și a fost recuperată de V. Teodorescu, de la Muzeul din Ploiești¹⁹. În 1970, afându-ne pentru documentare la Muzeul din Ploiești, am văzut fibula, care, după analogiile pe care le-am găsit, se datează în sec. II p.Chr.²⁰. Tot în sec. II p.Chr. se datează și fibula de la Dorobanțu (jud. Călărași)²¹, atribuită de cel care a publicat-o sec. II și primei jumătăți a sec. III p.Chr.²².

¹⁰ I. H. Crișan, *Ziridava*, Arad, 1978, p. 244, pl. 73/2.

¹¹ Conovici, SCIVA 32, 1981, 4, p. 572, fig. 1.

¹² Harhoiu, *op. cit.*, p. 45.

¹³ *Ibidem*.

¹⁴ Vezi I. Grosu, *Hronologija pamjatnikov sarmatskoj kul'tury Dnestrovsko-Prutskogo meždureč'ja*, Chișinău, 1990, p. 141, fig. 9.

¹⁵ A. V. Simonenko, B. I. Lobai, *Sarmaty severozapadnogo Pričernomor'ja v I v. n. e. (Pogrebenija znati u s. Porogi)*, Kiev, 1991, p. 30–61 și fig. 31. Localitatea Porogi este situată pe malul stâng al Nistrului, la NNE de Soroca, în raionul Iampol din Ucraina.

¹⁶ Harhoiu, *op. cit.*, p. 46.

¹⁷ Cf. S. Morintz, *Dacia*, N. S. 3, 1959, p. 451–470.

¹⁸ Bichir, *Dacia*, N. S. 21, 1977, p. 185–187.

¹⁹ *Ibidem*, p. 171, n. 30.

²⁰ *Ibidem*, p. 188, 193. Deși rugat de mai multe ori, V. Teodorescu nu și-a dat consimțământul să o publicăm.

²¹ *Ibidem*, p. 187–188, 193, pl. 23/10.

²² A. Atanasiu, SCIV 20, 1969, 1, p. 115, fig. 4.

Fibula de la Oltenița–Ulmeni (jud. Călărași), datată de cei care au descoperit-o în sec. II și la începutul sec. III p.Chr.²³, a fost datată de noi în prima jumătate a sec. II p.Chr.²⁴. Menționăm faptul că nici una dintre fibulele amintite – Smeenii, Dorobanșu și Oltenița–Ulmeni nu are „corpul puternic profilat” așa cum spune R. H.²⁵.

Nici caserola de la Oltenița–Ulmeni²⁶ nu poate fi datată în a doua jumătate a sec. I p.Chr., așa cum propune R. H.²⁷. Ea este de tipul Eggers 144, datat de autor între 100–150 p.Chr.²⁸. Aceste caserole sunt cunoscute și în alte puncte de la Dunărea de Jos și datarea lor nu poate fi urcată în a doua jumătate a sec. I p.Chr. Astîel, în castrul roman de la Barboși–Galați, construit în timpul lui Traian, s-au descoperit două caserole întregi de tipul Eggers 144; ele sunt date de S. Sanie în sec. II–III p.Chr., deoarece una dintre caserole „a fost găsită împreună cu monede care se înșiruie de la Septimius Severus la Severus Alexander”²⁹. În ce măsură acest tip de caserolă poate fi datat și în sec. III p.Chr. este mai greu de precizat, dar sigur este că exemplarele de aici nu pot fi mai vechi de sec. II p.Chr., deoarece castrul a fost construit în timpul lui Traian.

O caserolă de tip Eggers 144, datată în prima jumătate a sec. II p.Chr., a fost descoperită mai recent și într-un mormânt sarmatic la Garodne, în sudul Basarabiei³⁰. Așa încât, rămânem la părerea că piesa de la Oltenița–Ulmeni poate fi datată în prima jumătate a sec. II p.Chr.

Încercarea lui R. H. de a urca datarea unor morminte sarmatice din sec. II p.Chr. în a doua jumătate a sec. I p.Chr. pare că a fost făcută cu scopul de a susține noua datare propusă de el pentru „tezaurul de la Buzău”, ce a aparținut unui mormânt sarmatic de femeie, căci era greu să vorbească de o „nobilă defunctă” într-un spațiu în care nu existau sarmați! Inițial R. H. atribuisese „tezaurul” ostrogoților și-l data în sec. V p.Chr.³¹.

Desigur că piesele de aur din „tezaurul de la Buzău” au putut aparține unui mormânt sarmatic (de femeie); acesta nu poate fi însă datat exclusiv în a doua jumătate a sec. I p.Chr., așa cum crede R. H., care s-a mulțumit să aducă în sprijinul acestei datări numai analogiile ce se pot face cu M. 2 de la Porogi. Or, este știut că

²³ S. Morintz, B. Ionescu, în *Sesiunea de Comunicări științifice a Muzeelor de Istorie II*, București, 1971, p. 44, fig. 3/1.

²⁴ Bichir, *op. cit.*, p. 187, pl. 2.1/2.

²⁵ Harhoiu, *op. cit.*, p. 46.

²⁶ Bichir, *op. cit.*, p. 177, pl. 12/1 și 25/2.

²⁷ Harhoiu, *op. cit.*, p. 46.

²⁸ H. J. Eggers, *Der römische Import im freien Germanien*, Hamburg, 1951, p. 46–48, 172–174, pl. 12/144.

²⁹ S. Sanie, *Civilizația romană la est de Carpați și romanitatea pe teritoriul Moldovei (sec. II î.e.n.–III e.n.)*, Iași, 1981, p. 177, pl. 48/7a–7b și 49/5a–5b.

³⁰ O. M. Dzigovski, *Sarmati na zahodi stepnogo Pričernomor'ja naprikină I st. do n. e. – perșej polovini IV st. n. e.*, Kiev, 1993, p. 201/20 și fig. 18/8. Pentru alte caserole, descoperite în Basarabia și stepele nord–pontice, vezi trimitere la Bichir, *op. cit.*, p. 177–178, cu n. 100–102; idem, *Pontica* 5, p. 154, n. 23.

³¹ R. Harhoiu, în *Spiritualitate și istorie la Întorsura Carpaților I*, Buzău, 1983, p. 93–101 (mai departe *Spiritualitate I*). Pentru alte datări și atribuiți etnice vezi V. Teodorescu, *MatlăstMuzBuc* 9, 1972, p. 91 și Cristina Anton Manea, *RevMuz* 9, 1977, p. 65–67. Părerile acestor autori nu le discutăm, întrucât nu vorbesc despre sarmați.

aplicele floriforme cu șase petale, fragmentele de rame și tuburile canelate din „tezaurul de la Buzău” sunt cunoscute în morminte sarmatice din sec. I–IV p.Chr.³², prezentând desigur unele particularități, în funcție de atelierele unde au fost lucrate. Astfel, aplicele de la Porogi au nervura în relief (de care sunt prinse petalele) punctată prin presiune³³, în timp ce la piesele de la Buzău nervura nu este punctată³⁴.

În ceea ce privește cerceii, nici ei nu sunt identici cu cei de la Porogi, căci piesele de la Buzău au opt lăntșoare și caboșonul din mijloc este romboidal, iar celelalte trei, sferice³⁵, câtă vreme cerceii de la Porogi au șase lăntșoare, iar caboșoanele sunt în formă de ou³⁶. Deci cerceii din tezaurul de la Buzău și cei de la Porogi au fost lucrați în aceeași tehnică, dar în ateliere și perioade diferite, dacă ținem seama de faptul că variantele de cercei de acest tip sunt cunoscute în regiunile Donului, în Crimeea și în Georgia, în sec. I–II p.Chr.³⁷. Unele dintre aceste descoperiri au fost menționate și de R. H.³⁸.

Părerea lui R. H. că piesele din „tezaurul de la Buzău” provin dintr-un mormânt sarmatic de femeie³⁹ este plauzibilă, cu specificarea că ele n-au fost lucrate de sarmați, ci în centre meșteșugărești grecești din nord-estul și estul Pontului Euxin.

„Tezaurul de la Buzău” a fost achiziționat de MNA, la 15 iunie 1941, de la magazinul de antichități „Georges” din București, cu specificarea că el a fost descoperit „unde va în județul Buzău”⁴⁰. Faptul că nu este menționat locul precis al descoperirii (ce putea fi verificat pe teren) și numele celui care l-a găsit și vândut anticarului, în 1941, permite să se emită și ipoteza că el ar fi putut proveni din Basarabia. Conform dictatului Ribbentrop–Molotov, la 29–30 iunie 1940 această provincie românească a fost ocupată de URSS și unii dintre românii de aici, în special intelectualii, n-au vrut să rămână sub ocupație bolșevică. Printre aceștia putea să fie și colecționarul care a vândut aceste piese anticarului „Georges”⁴¹. Putem presupune mai departe că pentru a obține un preț mai bun, anticarul a spus că a fost găsit „unde va în județul Buzău”, știut fiind că în această zonă, cu circa un secol mai înainte, se descoperise tezaurul de la Pietroasa.

³² M. Köhegyi, *Kora Szarmata aranyleletes női sírok az Alföldön*, Debreceni Deri Múzeum 1982, 1985, p. 268 și urm., pl. 2, 7, 10/14–15.

³³ Simonenko, Lobai, *op. cit.*, fig. 19/4 și foto 2/6.

³⁴ Harhoiu, *op. cit.*, pl. 5/11–17; idem, SCIVA 44, 1973, 1, p. 42, fig. 1/3–9.

³⁵ Harhoiu, *op. cit.*, fig. 1/1–2; idem în *Spiritualitate* I, pl. 5/1–2.

³⁶ Simonenko, Lobai, *op. cit.*, fig. 19/1–2.

³⁷ E. M. Pridik, MAR 34, 1914, fig. 94 și urm., pl. 3/8, 11; A. P. Medvedev, A. D. Priahin, în *Arheologičeskie pamjatniki lesostepnogo Podon'ja i Podneprov'ja I tysjačeljetija n. e.*, Voronej, 1983, p. 119, fig. 12/43–44; A. P. Medvedev, Ju. D. Razubaev, în același volum, p. 133–134; Simonenko, Lobai, *op. cit.*, foto 34/1–2.

³⁸ Harhoiu, *op. cit.*, p. 43.

³⁹ *Ibidem*, p. 45–46.

⁴⁰ Inventar MNA, I 16, sub nr. 120 din 15 iunie 1941.

⁴¹ În perioada când eram elev și student am putut să cunosc doi asemenea iubitori de antichități ce au lucrat în Basarabia. Este vorba de un profesor din Bârlad și de un colonel din București.

Dar, indiferent dacă „tezaurul” a fost descoperit pe teritoriul județului Buzău sau în Basarabia, noi îl datăm în prima jumătate a sec. II p.Chr., cu câteva decenii mai târziu decât M. 2 de la Porogi, care, în funcție de inventar, se datează la sfârșitul sec. I p.Chr., așa cum M. 1 de la Porogi este cu circa două decenii mai timpuriu decât M. 2⁴². Această datare propusă de noi face plauzibilă și ipoteza descoperirii mormântului în sudul județului Buzău, căci în această vreme, în prima jumătate a sec. II p.Chr., se datează mai multe morminte din estul și sud-estul Munteniei, printre care amintim două morminte de la Râmnicelu (jud. Brăila), în care s-au găsit piese de aur: M. 12, în care s-a descoperit o plăcuță de aur, și M. 14, în care a fost găsit un pandantiv de aur⁴³. Piese de aur s-au descoperit și în mormintele tumulare de la Galați-Sere și Vitănești, jud. Teleorman, dar care se datează la sfârșitul sec. II și începutul sec. III p.Chr. și nu la sfârșitul sec. III (Vitănești)⁴⁴ și în sec. IV (Galați-Sere)⁴⁵ cum au presupus autorii săpăturilor. Menționăm că în mormântul tumular de la Galați-Sere s-au descoperit nu mai puțin de 28 piese din foițe de aur, iar în M. 2, din tumulul II, de la Vitănești 17 piese⁴⁶.

Lipsa ceramicii sarmatice, a semnelor *tamga* și a altor piese, prezente în așezările geto-dace din Moldova (Răcățau, Poiana-Tecuci, Piatra Șoimului etc.)⁴⁷ dar absente în cele getice din Muntenia, ne face să credem că cele trei fragmente de oglinzi discoidale găsite la Tinosu (2) și Popești (1)⁴⁸ nu pot atesta prezența sarmaților aici. Ele sunt cunoscute și în zone unde nu-i avem documentați pe sarmați și amintim aici descoperirea „unui fragment de oglindă discoidală, lucrată din metal alb” la Hoghiz (jud. Brașov), în Țara Oltului⁴⁹.

Lipsa vestigiilor sarmatice în sec. I p.Chr. în Muntenia se explică prin politica pe care au dus-o romanii la Dunărea de Jos. Ei au creat o zonă lipsită de populație, pentru a face față atacurilor barbare date prin surprindere. Este politica „spațiului de siguranță”, practică de romani și la alte frontiere și pusă în aplicare la Dunărea de Jos, din ordinul lui Augustus, de Sextus Aelius Catus, care, în anul 5 sau mai probabil 9 p.Chr., a strămutat la sud de Dunăre 50 000 de geți din Muntenia (Strabo, VII, 3, 10)⁵⁰. La mijlocul sec. I p.Chr. (anii 57–67), când atacurile barbarilor, în special ale sarmaților, or, s-au înmulțit, legatul Moesiei Tiberius Plautius

⁴² Vezi Simonenko, Lobai, *op. cit.*, tabelul de la fig. 31.

⁴³ Bichir, Dacia, N. S. 21, 1977, p. 184–185, fig. 1; idem, RevIst 38, 1985, 12, p. 1159; N. Harțuchi, Istros 1, 1980, p. 218–219, fig. 25/1–2.

⁴⁴ V. Leahu, G. Trohani, CAMNI 3, 1979, p. 134, 138, fig. 6/1–7.

⁴⁵ M. Brudiu, Dacia, N.S. 23, 1979, p. 324, 329, fig. 2/1–23, 25–27; fig. 6/5–6 și fig. 9/1.

⁴⁶ Cf. n. 44 și 45.

⁴⁷ Vezi Gh. Bichir, MuzNaț 3, 1976, p. 208; idem, SCIVA 27, 1976, 2, p. 137–139.

⁴⁸ R. Vulpe, Ecaterina Vulpe, Dacia 1, 1924, p. 217, fig. 47/1–2 și 48/8; idem, SCIV 6, 1955, 1–2, p. 247.

⁴⁹ K. Horedt, Materiale 1, 1953, p. 792, fig. 4/4.

⁵⁰ Cf. D. M. Pippidi, *Contribuții la istoria veche a României*², București, 1967, p. 306 și urm.; Bichir, *Geto-dacii din Muntenia în epoca romană*, București, 1984, p. 95 și urm. (mai departe *Geto-dacii*).

Silvanus Aelianus a lărgit această zonă de siguranță, transferând la sud de Dunăre peste 100 000 de transdanubieni, așa cum menționează inscripția de pe mausoleul familiei Plautilor de la Ponte Lucano, lângă Tibur⁵¹.

Descoperirile arheologice arată că o serie de așezări getice din zona de sud și est a Câmpiei Române își încetează existența în pragul erei creștine, ca urmare a acțiunii lui Aelius Catus. Acum se consideră că au încetat așezările de la Zimnicea, Popești⁵², Vlădiceasca, Chirnogi, Radovanu, Valea Argovei, Sărulești și Bordușani⁵³. Tot acum încetează și așezările de pe teritoriul municipiului București, de la Radu Vodă și Mihai Vodă⁵⁴, ca și cele de la Cățelu Nou⁵⁵ și Tânganu⁵⁶, ca să ne referim numai la cele despre care avem informații. Din literatura de specialitate reiese că acum încetează și dăva getică de la Grădiștea, jud. Brăila⁵⁷.

Cercetările arheologice de la Sprâncenata (jud. Olt), localitate situată pe malul stâng al Oltului, arată că dăva de aici încetează la mijlocul sec. I p.Chr.⁵⁸, ceea ce indică faptul că spațiul de siguranță era mai îngust în vestul Munteniei și nu depășea 40 km distanță de Dunăre. În timpul lui Plautius Aelianus „spațiul de siguranță” se extinde spre limita de nord a Câmpiei Române, așa cum arată cercetările de la Pănești-Mătăsaru (jud. Dâmbovița) și Tinosu (jud. Prahova), afectând și sudul Moldovei și al Basarabiei, cum indică cercetările de la Barboși-Galați și Orlovka (Cartal)⁵⁹.

În toate aceste localități s-a constatat distrugerea așezărilor getice prin incendiu, fapt ce arată că mutarea transdanubienilor în Imperiu de către Tiberius Plautius Aelianus nu a fost pașnică și nu s-a făcut prin bună înțelegere, așa cum s-a presupus de unii învățați⁶⁰. Că romanii au urmărit să creeze o zonă de protecție

⁵¹ CIL XIV, 3608; ILS, 986. Pentru activitatea lui Plautius Silvanus Aelianus la Dunărea de Jos și interpretările date de alți cercetători evenimentelor în discuție, vezi Pippidi, *op. cit.*, p. 287–328.

⁵² R. Vulpe, Dacia, N. S. 4, 1960, p. 317–324 și informațiile primite de la colegul A. Vulpe, care conduce săpăturile de la Popești în prezent.

⁵³ G. Trohani, CAMNI 1, 1975, p. 173; idem, CAMNI 4, 1976, p. 128; idem, CAMNI 5, 1982, p. 59 și informații suplimentare de la G. Trohani.

⁵⁴ S. Popescu-Ialomița, VI. Zirra, AUB, Istorie 5, 1956, p. 83.

⁵⁵ V. Leahu, CAB I, 1963, p. 32; Trohani CAMNI I 1975, p. 173.

⁵⁶ Bichir, *Cultura carpică*, București, 1973, p. 24, n. 49.

⁵⁷ V. Sîrbu, Fl. Anastasiu, Materiale I 5, 1983, p. 241. Ipoteza Doinei Benea (Apulum 26, 1989, p. 147–158) că cei 50 000 de geți menționați de Strabo (VII, 3, 10) ar fi fost strămutați din „Câmpia Pannoniei” nu are nici un suport științific. Părerea lui M. Babeș că așezările getice de la Zimnicea, Radovanu, Căscioarele, Cățelu Nou etc. ar fi încetat către mijlocul sec. I a.Chr. (vezi Dacia, N. S. 19, 1975, p. 125–139) este combătută de C. Preda, *Thraco-Dacia* 6, 1985, p. 86–92.

⁵⁸ C. Preda, *Geto-dacii din Bazinul Oltului Superior. Dăva de la Sprâncenata*, București, 1986, p. 36–37, 122.

⁵⁹ Bichir, *Geto-dacii*, p. 96.

⁶⁰ Vezi Em. Condurachi, SCIV 9, 1958, I, p. 126, care spune că „exasperați de presiunea sarmaților și imposibilitatea de a se despăgubi prin atacuri la sudul Dunării ... geto-dacii din câmpia munteană au cerut adăpost în Moesia”, iar la p. 128 menționează că geto-dacii strămutați de Tiberius Plautius Aelianus „veniseră de bună voie și nu fuseseră aduși cu silă”, părere combătută de Pippidi, *op. cit.*, p. 307–308, cu n. 69.

numai de-a lungul frontierei și nu au pătruns prea adânc în teritoriul geto-dacic o dovedește și faptul că dava de la Poiana–Tecuci, situată la circa 80 km distanță de Dunăre, nu încetează în această vreme, ca și așezările din partea de nord a Munteniei⁶¹.

Așa cum am mai spus, în stadiul actual al cercetărilor, în Muntenia lipsesc vestigiile sarmate care să poată fi datate în sec. I p.Chr. Astfel încât, părerea lui A. Alföldi și a altor cercetători care considerau că prin aceste transplantări Muntenia a fost golită de geto-daci și că în locul lor au pătruns sarmații roxolani⁶² este respinsă atât de cercetările arheologice, cât și de principiile care au stat la baza politicii pe care romanii au dus-o în sec. I p.Chr. la Dunărea de Jos, prin crearea „spațiului de siguranță”, pentru a evita atacurile surpriză venite din lumea barbară. A. Alföldi căuta să aducă în sprijinul ipotezei sale și dovezi arheologice, atribuind roxolanilor coiful de aur de la Poiana–Coțofenești (Prahova)⁶³, piesă care a aparținut unui șef autohton și care se datează în sec. IV a.Chr., vreme când sarmații nu pătrunseseră nici la vest de Don.

Tot lipsită de bază documentară este și ipoteza lui J. Harmatta, după care sarmații erau prezenți la Dunărea de Jos încă din sec. II a.Chr., iar între anii 125–61 a.Chr. ei creaseră un imperiu ce se întindea de la Don până în nord-vestul Bulgariei⁶⁴.

Întrucât asupra acestor ipoteze, respinse de interpretarea critică a vestigiilor arheologice și a izvoarelor scrise, am luat atitudine în unele studii⁶⁵, nu vrem să mai insistăm.

„Spațiul de siguranță” creat în Câmpia Munteană în timpul lui Augustus și Nero, prin acțiunile lui Aelius Catus și Plautius Silvanus Aelianus, încetează teoretic în vremea lui Traian, când Muntenia și sudul Moldovei au fost înglobate în Moesia Inferior (anii 101–117) și când geto-dacii din nordul Munteniei se extind spre Dunăre. Începând cu această dată și în special după retragerea unităților militare romane din castelele din zona subcarpatică de către Hadrian, în 117–118, încep să pătrundă și sarmații în Muntenia, așa cum atestă descoperirile arheologice.

În lumina acestor date, atacurile roxolanilor în Moesia, amintite de Tacit (*Historiae* I, 79; III, 24; IV, 54) pentru vremea lui Otho, nu mai pot fi interpretate

⁶¹ Bichir, *op. cit.*, p. 96–97.

⁶² A. Alföldi, în *Bericht über den VI. Internationalen Kongress für Archäologie*, Berlin, 1940, p. 528–538; idem, *Zu den Schicksalen Siebenbürgens in Altertum*, Budapesta, 1944, p. 70 și urm.; J. Harmatta, *Analecta Orientalia Alex. Cosmade Körös dicta*, Budapesta, 1942–1947, p. 26 și urm.; *Studies on the History of the Sarmatians*, Budapesta, 1950, p. 45; idem, *Acta AntArch* 13, 1970, p. 65; Condurachi, *SCIV* 9, 1958, 1, p. 119–130 etc.

⁶³ Cf. n. 62.

⁶⁴ *Loc. cit.*

⁶⁵ Bichir, în *Actes du VIII^e Congrès International des Sciences Préhistoriques et Protohistoriques* I, Belgrad, 1971, p. 281 (mai departe *Actes*, Belgrad); idem, *Peuce* 2, 1971, p. 138, 142; idem, *Pontica* 5, 1972, p. 137–176; idem, în *Relations between the autochthonous population and the migratory populations*, BHR 16, 1975, p. 55–56 (mai departe *Relations*); idem, *MuzNaț* 3, 1976, p. 115–118; idem, *SCIVA* 27, 1976, 2, p. 204–206; idem, *Dacia*, N. S. 21, 1977, p. 195–196; idem, *Geto-dacii*, p. 95–97; idem, *Revist* 38, 1985, 11, p. 1048–1050 etc.

în sensul că în această perioadă roxolanii se aflau în Câmpia Munteană⁶⁶, ci trebuie privite ca incursiuni prădălnice (cum reiese de altfel din spusele lui Tacit), a căror bază de pornire era situată în afara teritoriului Daciei⁶⁷. Tot în acest sens trebuie interpretate și alte știri ce se referă la atacurile sarmaților la Dunărea de Jos, corect interpretate de regretatul profesor D. M. Pippidi⁶⁸.

Deci, dacă lăsăm să vorbească vestigiile arheologice și izvoarele scrise, constatăm că sarmații au pătruns și coabitat cu locuitorii din Muntenia în sec. II–IV p.Ch. Această conviețuire este demonstrată de cele peste 120 de așezări de tip Militari–Chilia, de prezența unor vase geto-dacice în morminte sarmatice (la Spanțov, într-un mormânt sarmatic – M. 10 – s-a găsit chiar o ceașcă dacică)⁶⁹ și de prezența câte unui vas sarmatic (fig. 1/3–4) în gropile de provizii nr. 47 și 158 din așezarea de la Mătăsaru. Este cunoscut că vase sarmatice s-au descoperit și în așezarea daco-romană de la Barboși–Galați, din sudul Moldovei, iar numai fragmente ceramice în așezări contemporane de la Hârșova și Dumbrava–Iași⁷⁰. În Muntenia cele mai multe morminte sarmatice se datează în sec. II–III p.Ch. și sunt concentrate în est și sud-est⁷¹.

În ceea ce privește interpretarea descoperirilor sarmatice din Muntenia, cunoscute în circa 60 de puncte, rămânem la părerile susținute în studiile noastre de sinteză din Dacia, N. S. 21, 1977 și RevIst 38, 1985, 11–12, bineînțeles cu precizările făcute în prima parte a acestui studiu, apărut în SCIVA 44, 1993, 2.

Este cunoscut că unii cercetători (I. Nestor, Gh. Diaconu etc.) vorbeau numai de *alani* în zona extracarpatică a României, dar noi am arătat că marea majoritate a mormintelor sarmatice din această regiune aparține *roxolanilor*⁷², iar în prima parte a acestui studiu, în afară de *roxolani* și *alani* am vorbit și de *aorsi*. În Muntenia am legat de aorsi vasul cu fundul sferoidal descoperit în 1961 la Oltenița (jud. Călărași), punctul Fundeneanu⁷³, în M. 1 din S. I, de către S. Morintz și B. Ionescu. Am desenat acest vas cu asentimentul lui B. Ionescu, fostul director al Muzeului din Oltenița, și îl publicăm acum cu acordul colegului S. Morintz. Vasul (fig. 1/2) este lucrat din pastă nisipoasă, care conține în compoziție cioburi pisate și paiete de mica, și este ars cărămiziu-gălbui. El are bune analogii în necropola sarmatică de la Bocani, din Basarabia⁷⁴, și se datează, în contextul de la Oltenița, în sec.

⁶⁶ Așa cum credeau autorii citați la n. 62.

⁶⁷ Cf. lucrările citate la n. 65.

⁶⁸ Pippidi, *op. cit.*, p. 304 și urm.

⁶⁹ Bichir, *Relations*, p. 59–60, fig. 2; idem, Dacia, N. S. 21, 1977, p. 167, 175–176, pl. 3; 6/4; 9; 10; 11/3–7; 21/2, 6; idem, *Geto-dacii*, p. 98 și pl. 61/1–14; idem, RevIst 38, 1985, 12, p. 1155.

⁷⁰ Idem, Dacia, N. S. 21, 1977, p. 167.

⁷¹ *Ibidem*, pl. 1.

⁷² Vezi datele în studiile citate la n. 65.

⁷³ Idem, SCIVA 44, 1993, 2, p. 135–169. Menționăm că în unele lucrări ale noastre în loc de Oltenița–Fundeneanu, cum este corect, apare Oltenița–Fundeanu.

⁷⁴ *Ibidem*, p. 149 și fig. 13/6–7.

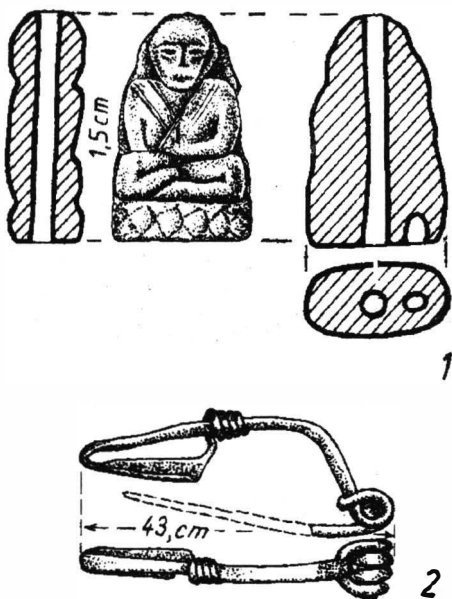
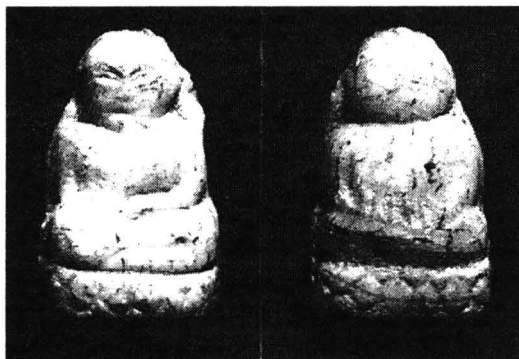

Fig. 2. – Lehtiu (jud. Călărași). 1 amuletă (agat) reprezentând pe Buddha; 2 fibulă de bronz.

Fig. 3. – Lehtiu (jud. Călărași). Amuletă (agat) reprezentând pe Buddha.



0 1m

II p.Chr., fapt ce denotă că în această perioadă, în Muntenia, în afară de roxolani avem de-a face și cu unele grupuri de aorsi. Despre prezența sarmaților aorsi la Dunărea de Jos vorbesc Pliniu cel Bătrân (*Nat. Hist.* IV, 12, 80) și Ptolemeu (III, 5, 10). Asupra istoriei și culturii aorsilor nu vrem să insistăm aici, deoarece am făcut-o în prima parte a studiului⁷⁵.

⁷⁵ *Ibidem*, p. 149–151; idem, *Thraco-Dacica* 5, 1984, p. 199.

O altă noutate este prezența într-un mormânt de înhumatie, descoperit fortuit la Lehliu (jud. Călărași), a unei amulete lucrate din agat⁷⁶, cu înălțimea de 1,5 cm și lățimea maximă de 0,9 cm (fig. 2/1–2 și fig. 3). Așa cum se vede din desen și fotografii, amuleta reprezintă pe Buddha în poziție șezând, pe un pedestal ornamentat, cu picioarele unul sub altul și brațele așezate deasupra picioarelor. După publicațiile consultate de noi, ea nu-și găsește analogii în stepele nord-pontice⁷⁷. Cele mai bune analogii redând pe Buddha în această poziție le întâlnim la templele buddhiste din India⁷⁸ și Ceylon⁷⁹ (Sri Lanka), datate în sec. IV–VI p.Chr. Statuetele din India, aflate în Muzeul din Bangkok, redau pe Buddha așezat pe un pedestal ornamentat cu romburi ca și pedestalul de la Lehliu⁸⁰.

O statueta redând pe Buddha în poziție șezând, cu brațele suprapuse picioarelor, dar diferită ca vestimentație de cea de la Lehliu, s-a descoperit în Asia Centrală, la Ak-Kaly, în Uzbekistan, și este datată în sec. II–III p.Chr.⁸¹. Autorii ce publică statueta de la Ak-Kaly menționează că statueta redând pe Buddha s-au mai descoperit în zonă la Dzanbas-Kala, un fragment la Airtama, datat în sec. I p.Chr., și un exemplar la Korayl-Tepe, datat în sec. VIII p.Chr., existent în Muzeul din Samarkand⁸².

Amuleta de la Lehliu a fost găsită de un localnic (prin anii 1963–1965), împreună cu o fibulă de bronz cu piciorul întors pe dedesubt, într-un mormânt de înhumatie. Ambele piese au ajuns, prin intermediul unui student, la prof. D. Tudor, care mi le-a predat mie în 1975, fără a-mi putea da detalii cu privire la locul descoperirii și numele descoperitorului. Fibula de bronz (fig. 2/2), pe care am publicat-o deja cu altă ocazie, nu poate fi anterioară anului 200 și se datează în primele decenii ale sec. III p.Chr.⁸³, așa încât și amuleta, găsită în același mormânt, trebuie datată tot în primele decenii ale sec. III p.Chr.

⁷⁶ Examen microscopic făcut de geologul Bogdan Marinescu, cercetător la Institutul Geologic al României. La amuleta analizată se remarcă luciul sticlos, spărtura concoidală și o structură evident ritmică, cu duritatea mai mare decât 6, a apreciat specialistul amintit.

⁷⁷ Vezi E. M. Alekseeva, *Arheologija SSSR*, G 1–12, Moscova, 1975, pl. 1/3–1 (1–32) – 2 (1–13); 4/3201, 3207; 6/1–32; 7/1–19; 8/1–26; 12/29–32; 13/1–15, 36. G. T. Kovpanenko, *Sarmatskoe pogrebenie I v. n. e. na južnom Buge*, Kiev, 1986, p. 66 și urm., fig. 70–74, 76–77, 79–81, 96. În lucrările amintite sunt ilustrate figurine umane, dar care nu sunt similare cu cea de la Lehliu, lucru ce nu exclude ca unele dintre ele să reprezinte pe Buddha.

⁷⁸ B. Rowland, *The Art and Architecture of India–Buddhist (Hindu) Jain*, Penguin Books, 1967, pl. 166.

⁷⁹ H. Mode, *Die buddhistische auf Ceylon*, Leipzig, 1963, pl. 98, 99, 101, 103, 105–108, 112, 117, 119, 120. Nu am putut consulta lucrarea lui J. Marshall, *The Buddhist Art of Gandhara*, Cambridge, 1960.

⁸⁰ Cf. n. 78.

⁸¹ V. Pilipko, I. Masimov, *SovArh* 3, 1969, p. 249–251.

⁸² *Ibidem*, p. 250. În ce măsură pe placa de centură de la Porogi ar fi o reprezentare de „inspirație budistă”, cum presupune Harhoiu (*op. cit.*, p. 45), este greu de precizat, întrucât Simonenko și Lobai, care descriu amănunțit piesa, nu amintesc de Buddha (*op. cit.*, p. 20–23, fig. 12/1–2 și foto 15).

⁸³ Bichir, Dacia, N. S. 21, 1977, p. 188, pl. 22/1.

Amuleta arată că cel înhumat la Lehliu, femeie sau bărbat, era de credință buddhistă. Persoana respectivă purtase amuleta (la gât), atât în viață, cât și după moarte, întrucât Buddha avea o putere magică și o apăra de duhuri rele și alte nenorociri. În literatura de specialitate este cunoscută părerea cercetătoarei Herta Rupp, care considera tamgalele (prezente pe oglinzi sarmatice) „simboluri religioase buddhiste”⁸⁴. Este un punct de vedere pe care noi nu l-am acceptat. Cu atât mai mult nu pot fi considerate „simboluri religioase buddhiste” tamgalele de pe oglinzile lucrate în mediul geto-dacic, așa cum o demonstrează tiparele descoperite în așezările de tip Militari–Chilia de la București–Militari, Buriaș–Periș și Dulceanca II; aceste tamgale sunt simboluri solare⁸⁵. În schimb, descoperirea de la Lehliu ne sugerează că unii dintre sarmații pătrunși în teritoriul geto-dacic erau de credință buddhistă. Așa cum în sec IV–V p.Chr., unii dintre sarmați, în special cei care au pătruns și s-au pus în serviciul Imperiului roman, se vor creștina.

În ultima lucrare de sinteză dedicată sarmaților, menționam că morminte tumulare sarmatice se cunosc în Muntenia la Vitănești, jud. Teleorman, și Mohreanu, jud. Brăila⁸⁶.

La Vitănești, V. Leahu și G. Trohani au săpat doi tumuli: T. I, datat în „perioada dintre sfârșitul eneoliticului și sfârșitul epocii bronzului”, și T. II, atribuit sarmaților⁸⁷. Așa cum am mai menționat, pe baza inventarului din M. 2, T. II se plasează în timp la sfârșitul sec. II și începutul sec. III p.Chr.⁸⁸. Acest tumul este contemporan cu cei de la Galați–Sere, Galați–Combinatul Siderurgic⁸⁹ și Mohreanu⁹⁰.

În prezent, datorită informațiilor primite de la dr. Lucia Radovici, fost medic legist șef al fostului județ Ilfov, și a celor văzute de noi pe teren, considerăm că și la Sărulești (jud. Călărași) avem de-a face cu un mormânt tumular sarmatic și nu cu o înmormântare secundară într-un tumul mai vechi, așa cum credeam înainte, când pe teritoriul României nu se cunoșteau morminte sarmatice tumulare⁹¹.

⁸⁴ H. Rupp, *Die Herkunft der Zelleneinlage und die Almandin-Scheibenfibeln in Rheinland II*, Bonn, 1937, p. 29.

⁸⁵ Bichir, *Cultura carpică*, p. 106–111; idem, *Geto-dacii*, p. 24–25, 51–52; Preda, SCIVA 37, 1986, 4, p. 341–343.

⁸⁶ Bichir, *Revist* 38, 1985, 12, p. 1156.

⁸⁷ Leahu, Trohani, *op. cit.*, p. 128, 133.

⁸⁸ Mulțumim colegului G. Trohani, care a binevoit să-mi arate inventarul, prilej cu care am constatat că amfora fragmentară are corpul canelat, ceva mai alungit decât cel redat în desen (*ibidem*, fig. 7/4) și este lucrată din pastă de aceeași calitate cu cea a amforelor cunoscute în Muntenia; autorii folosesc denumirea de „pastă inferioară” (vezi p. 138) în loc de pastă obișnuită, cum ar fi mai potrivit. Și cănița reconstituită mai puțin corect în desen (fig. 7/3), prin formă și pastă își găsește bune analogii în niv. III₁ de la Mătăsaru.

⁸⁹ În funcție de documentarea de care dispunea în acea vreme, M. Brudiu (*op. cit.*, p. 323–331) îi data în sec. IV p.Chr.

⁹⁰ N. Harțuchi, *Istros* 1, 1980, p. 225, 240. Este vorba de o descoperire fortuită, al cărei inventar a ajuns la Muzeul din Brăila. N. Harțuchi s-a deplasat la fața locului pentru a culege datele necesare.

⁹¹ Cf. Bichir, *Pontica* 5, 1972, p. 143; idem, *Dacia*, N. S. 21, 1977, p. 171; idem, în *Ilfov, file de istorie*, București, 1978, p. 94.

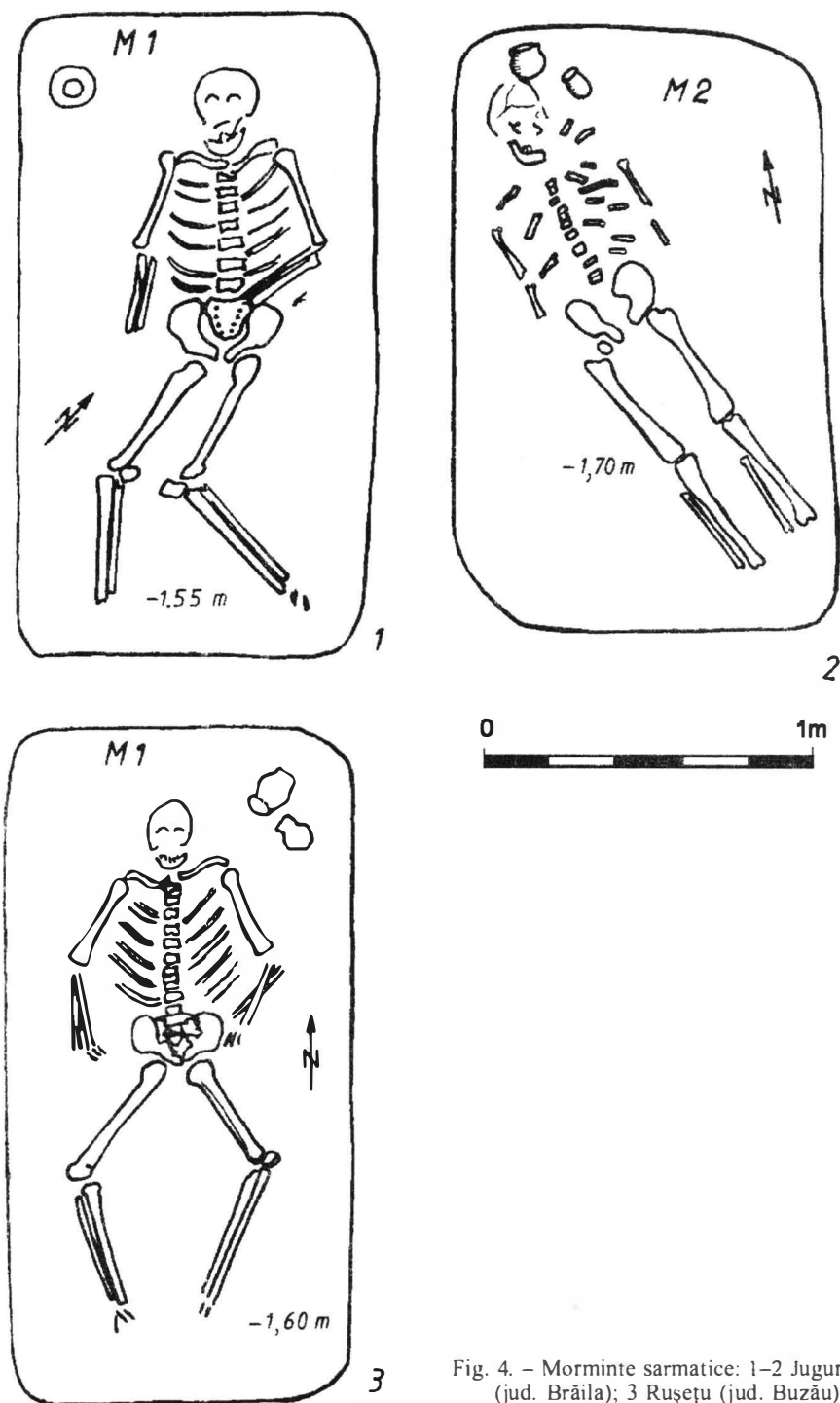

Fig. 4. – Morminte sarmatice: 1–2 Jugureanu (jud. Brăila); 3 Rușești (jud. Buzău).

Cu prilejul cercetărilor făcute la Jugureanu (com. Ulmu, jud. Brăila) am putut să constat că pe partea stângă a drumului ce duce de la Jugureanu la Rușetu (jud. Buzău), ambele localități situate pe malul stâng al Călmățuiului, la o distanță de 5 km una de alta, se aflau mai mulți tumuli cu diametrul ce oscila între 20 și 40 m și înălțimea ce nu depășea 3 m. Ei sunt ceva mai înalți decât cei de la Mohreanu, localitate situată tot pe malul drept al râului Călmățui, la o distanță de circa 4 km NE de Jugureanu. Întrucât la Mohreanu (com. Ulmu) s-a constatat un tumul sarmatic (restul n-au fost cercetați), nu este exclus ca și în zona dintre Rușetu și Jugureanu să existe tumuli sarmatici. După informații neverificate pe teren, tumulii de la Rușetu și Mohreanu ar fi fost nivelați după 1980 în scopuri agricole.

În vara anului 1968, cineastul Ion Năstase a adus la Institutul de Arheologie un vas sarmatic găsit într-un mormânt, la vest de casa lui C. Lăzurică din Jugureanu. Drept urmare am fost delegat la sfârșitul lunii noiembrie 1968 să fac cercetări aici, prilej cu care am descoperit trei morminte sarmatice, la vest de sat, pe un promontoriu înconjurat din trei părți de apa Călmățuiului. **M. 1** avea scheletul în poziție „de atac”, cu un picior întins și altul îndoit din genunchi (fig. 4/1), orientat VNV (capul) – ESE (picioarele), la 1,65 m de la nivelul actual al solului. **M. 2** avea o groapă rectangulară largă, cu colțurile rotunjite, iar scheletul era așezat în diagonală, la -1,70 m de la nivelul actual al solului, fiind orientat NNV–SSE (fig. 4/2). **M. 3** se afla pe panta promontoriului și avea scheletul întins pe spate, cu mâinile pe lângă corp, la 0,55 m adâncime, orientat NV–SE. Oasele erau descompuse de acizii humici, așa încât n-am putut recupera nimic. Inventarul acestor morminte a fost ilustrat în unele lucrări anterioare⁹². Aici dorim să ilustrăm planurile **M. 1** și **M. 2** (fig. 4/1,2) și pe cel al **M. 1** de la Rușetu – punctul „La Oierie”, al cărui schelet se afla în poziție de „dansatoare”, cu mâinile depărtate de corp și cu picioarele desfăcute, descriind un romb (fig. 4/3). La fel, inventarul său a fost deja publicat⁹³.

În ceea ce privește vestul Munteniei, se cunosc morminte sarmatice izolate la Mărunței, Stejaru, Viespești și Mihăiești, toate în județul Olt⁹⁴, ce se datează în a doua jumătate a sec. III p.Chr. De aici rezultă că sarmații au pătruns în această zonă după abandonarea de către romani a limesului transalutan. Morminte izolate au apărut și în sud-vestul Munteniei, la Păuleasca pe cursul inferior al Vedei, la Bogdana pe Urlui și la Zimnicea, pe Dunăre, dar acestea se datează în prima jumătate a sec. III p.Chr., fapt ce arată că în momentul pătrunderii sarmaților aici, exista limesul transalutan (care în această zonă se afla la numai 10 km est de Olt), dar nu mai era în funcțiune „Brazda lui Novac de sud”, căci toate aceste localități sunt situate la sud de „Brazdă”⁹⁵.

O noutate în domeniul cercetării arheologice o constituie și apariția primei

⁹² Idem, Pontica 5, 1972, p. 141 și urm., pl. 2/2; 4/1–2, 6; 5/3, 5; idem, Dacia, N. S. 21, 1977, p. 172 și urm., pl. 5/1; 6/2; 7/5; 19/1, 4.

⁹³ Idem, Pontica 5, 1972, pl. 3/9; 4/4–5; idem, Dacia, N. S. 21, 1977, p. 172 și urm., pl. 6/3; 7/3; 14/8.

⁹⁴ *Ibidem*, p. 199; idem, Revist 39, 1986, p. 832. Pentru Mihăiești, vezi Al. Păunescu, C. Beldiman, SCIVA 43, 1992, 1, p. 87–89.

⁹⁵ Bichir, Pontica 5, 1972, p. 171; idem, MuzNaț 1, 1974, p. 32–33; idem, Dacia, N. S. 21, 1977, pl. 1.

necropole de tip Sântana de Mureș–Cerneahov în vestul Munteniei, la Drăgănești–Olt, știut fiind că cercetătorii care s-au ocupat de această cultură subliniau că la vest de limesul transalutan nu se cunosc asemenea descoperiri⁹⁶. Personal, spuneam că distrugerea prin incendiu a așezărilor de tip Militari–Chilia, dintre limesul alutan și cel transalutan, s-ar datora „unor raiduri ale goților, din zona de la est de Vedea, în măsura în care nu se vor identifica și în vestul Munteniei urme de locuire de tip Sântana de Mureș – Cerneahov, care să arate că goții au pătruns și în această zonă”⁹⁷. Și iată că acest lucru se concretizează prin apariția necropolei pe teritoriul orașului Drăgănești–Olt, care, din păcate, nu a putut fi săpată sistematic, fiind vorba de descoperirea unor morminte de către muncitorii ce săpau fundațiile blocurilor⁹⁸. După părerea noastră, necropola se datează în a doua jumătate a sec. IV p.Chr. Ca și în cadrul altor necropole de tip Sântana de Mureș (Spanțov, Alexandru Odobescu, Oinac etc.) și aici apar morminte sarmatice⁹⁹. Este vorba de trei morminte (M. 6, M. 9 și M. 11), unul dintre schelete (M. 11) având craniul deformat¹⁰⁰.

Așa cum am subliniat în unele studii ale noastre, în Oltenia, cu excepția mormântului din necropola romană de la Reșca–Romula, ce conținea un schelet cu craniul deformat¹⁰¹, lipsesc mormintele sarmatice. Rămânem la părerea că mormântul de luptător de la Vădastra, ce se datează în jurul anului 400, este hunic¹⁰². Așa cum am mai spus, la Romula avem de-a face cu un sarmat înrolat în unitatea militară romană de aici, lucru confirmat și de prezența mormintelor sarmatice în necropolele romane de la Odessos (Varna), Callatis și Tomis¹⁰³. Acest lucru ar putea fi valabil și pentru Sucidava, dar cum aici nu s-a găsit nimic sarmatic, ipoteza nu poate fi susținută¹⁰⁴.

⁹⁶ Gh. Diaconu, *Târgșor*, București, 1965, p. 121; B. Mitrea, C. Preda, *Necropole din secolul al IV-lea e. n. în Muntenia*, București, 1966, p. 157 și harta de la fig. 252 etc.

⁹⁷ Bichir, *Geto-dacii*, p. 94 și 105.

⁹⁸ G. Trohani, T. Zorzoliu, *CAMNI* 6, 1983, p. 209–223.

⁹⁹ Bichir, Dacia, N. S. 21, 1977, p. 173–174, 194; idem, *Revist* 38, 1985, 12, p. 1157.

¹⁰⁰ Trohani, Zorzoliu, *op. cit.*, p. 210, 214, 216–218. Autorii consideră sarmatice numai M. 9 și M. 11, dar sabia din M. 6 arată că și acesta este sarmatic, ca și M. 9, în care s-a găsit de asemenea o sabie de fier (vezi p. 214, fig. 5/1). M. Butoi și A. Mincă, în *Materiale* 13, Oradea, 1979, p. 274, afirmă că după informațiile primite (fără a specifica de la cine?) în 1978 s-ar fi descoperit în cadrul acestei necropole „oglinzi de bronz de tip sarmatic”. Noi credem că aici n-a fost recuperată nici o oglindă de tip sarmatic, deoarece oglinzii cu tamga nu mai sunt cunoscute în a doua jumătate a sec. IV p.Chr. Corect, Trohani și Zorzoliu nu atribuie presupusul M. 13, în care s-ar fi găsit „o oglindă de bronz cu mâner”, sarmaților.

¹⁰¹ M. Babeș, Dacia, N. S. 14, 1970, p. 123.

¹⁰² Bichir, *Actes*, Belgrad, p. 284, n. 8; idem, *Peuce* 2, 1971, p. 143; idem, *Revist* 38, 1985, 12, p. 1155.

¹⁰³ Idem, *SCIVA* 27, 1976, 2, p. 212; idem, *Revist* 38, 1985, 12, p. 1155.

¹⁰⁴ Lucru confirmat de colegul G. Popilian, care a făcut săpături în necropolă și care pregătește publicarea monografiei. Așa încât „prezența câtorva morminte sarmatice în necropola Sucidavei”, cum afirmă O. Toropu (*Romanitatea târzie și străromânii în Dacia Traiană sud-carpatică*, Craiova, 1976, p. 112–113), nu este sprijinită concret de nimic. Surprinde faptul că autorul citează în sprijinul părerii sale pe D. Tudor, *Sucidava*, București, 1974, p. 46, unde autorul nu spune nimic de sarmați. Tudor nu vorbește de morminte sarmatice la Celei–Sucidava nici în OR⁴.

Lipsa descoperirilor sarmatice în Oltenia infirmă pasajul din Iordanes (*Getica* XII, 74), conform căruia iazigii erau separați de roxolani prin râul Olt, indiferent dacă știrea se referă la sec. II sau la sec. IV p.Chr. De asemenea, este infirmată părerea cercetătorilor care susțineau că sarmații au trecut în Câmpia Ungară (Alföld) prin Muntenia, Oltenia și Banat¹⁰⁵, știut fiind că nici în sud-estul Banatului nu s-au descoperit morminte sarmatice, iar în Muntenia lipsesc vestigiile sarmatice din sec. I p.Chr., care să poată fi atribuite iazigilor¹⁰⁶.

NOUVELLES DONNÉES CONCERNANT LA PÉNÉTRATION DES SARMATES DANS LE TERRITOIRE GÉTO-DACE (II)

RÉSUMÉ

L'auteur traite, dans cette deuxième partie de son étude, de la pénétration des Sarmates en Munténie (Valachie), corroborant les données archéologiques par les sources littéraires.

Dans le stade actuel de la recherche, les plus anciennes sépultures sarmatiques de Munténie datent du II^e siècle ap. J.-Chr. Ces tombes montrent que les Sarmates (Roxolans, Aorsés, Alans) y ont pénétré par des vagues successives aux II^e–IV^e siècles ap. J.-Chr. et ont cohabité avec les Géo-Daces, la population majoritaire de la région. Bien qu'on ne connaisse pas leurs propres établissements, des vases sarmatiques ont été mis au jour dans le site géto-dace de Mătășaru (fig. 1/3–4). A Lehliu (dép. de Călărași), dans une tombe, on a trouvé un pendentif-amulette en agate, représentant Bouddha (fig. 2/1 et fig. 3). La tombe est datée par une fibule en bronze du type «mit umgeschlagenem Fuß» (fig. 2/3) des premières décennies du III^e siècle ap. J.-Chr.

EXPLICATION DES FIGURES

Fig. 1. Vases sarmatiques. 1 Piscul Crăsani (dép. d'Ialomița); 2 Oltenița–Fundeneanu (dép. de Călărași); 3–4 Mătășaru (dép. de Dâmbovița).

Fig. 2. Lehliu (dép. de Călărași). 1 amulette (agate) représentant Bouddha; 2 fibule en bronze.

Fig. 3. Lehliu (dép. de Călărași). Amulette (agate) représentant Bouddha.

Fig. 4. Tombes sarmatiques: 1–2 Jugureanu (dép. de Brăila); 3 Rușețu (dép. de Buzău).

¹⁰⁵ Vezi supra n. 62.

¹⁰⁶ Cf. supra, n. 65.

UN TIP DE DECOR SPECIFIC BRONZULUI TIMPURIU

de RADU BĂJENARU

Autorul analizează aria de răspândire și contextele stratigrafice din care provin o serie de fragmente ceramice cu decor de tip „arici” ce caracterizează un orizont cronologic al **bronzului timpuriu** din centrul și NE Munteniei, NV României și NE Ungariei (nivelul superior de la **Odaia Turcului**, nivelul Ic4,1 de la **Sărata Monteoru**, nivelul II de la **Năeni-„Zănoaga”**, nivelurile inferioare ale așezărilor **Otomani** și faza **Tiszaluc IIb-III4 – Hernádkak 2b**) și, în consecință, demonstrează contemporaneitatea grupului **Odaia Turcului** (respectiv a straturilor **Monteoru Ic4,1**) cu faza dezvoltată a **culturii Hatvan** și posibil cu straturile **Sălacea 4**, **Săcuieni V**, **Tiream V** etc. Pe un plan mai larg, acest orizont se plasează în cuprinsul **fazei Reinecke A1** și, raportat la aria egeană, la **nivelul EH III**. În cronologie absolută, el se plasează în intervalul 2300 – 2100 calibBC.

Una din caracteristicile importante ale bronzului timpuriu o reprezintă existența unor forme ceramice, tehnici de ornamentare și motive decorative larg răspândite în timp și spațiu. Cu puține excepții, acestea sunt comune mai multor orizonturi cronologice ale epocii, ceea ce poate conduce la concluzii greșite atunci când, cu ajutorul lor, se încearcă stabilirea unor sincronisme culturale pe arii geografice întinse. Alături de elementele de decor cu durată lungă, există și unele care, prin maniera specifică de realizare, caracterizează numai un anumit orizont cronologic. În această categorie se înscrie și decorul de tip „arici”, respectiv aplicarea pe corpul vaselor a unor proeminențe mici, conice, ascuțite sau ușor rotunjite. Proeminențele conice reprezintă un ornament răspândit în bronzul timpuriu. În studiul de față însă, avem în vedere decorul în care aceste proeminențe joacă un rol principal, prin dispunerea lor în șiruri dese, mai mult sau mai puțin ordonate, ce acoperă întreaga suprafață, sau cea mai mare parte a suprafeței vaselor. Prin maniera tipică de realizare, aria de răspândire și contextul stratigrafic în care apare, acest decor ceramic devine un reper important pentru conectarea într-un cadru cronologic mai bine structurat a unor arii culturale diferite.

CATALOGUL DESCOPERIRILOR¹:

¹ Acest catalog a fost întocmit, în mare parte, pe baza informațiilor publicate. Numărul descoperirilor de acest tip este desigur mai mare, însă cele avute la dispoziție, împreună cu contextele lor stratigrafice, sunt suficiente pentru a permite o serie de considerații de ordin cultural – cronologic, iar cele încă inedite nu pot schimba prea mult concluziile finale. De asemenea, am preferat să nu includ în catalog vasele și fragmentele ceramice pentru care starea de conservare, dimensiunile sau calitatea fotografiilor pot determina îndoieli în ceea ce privește încadrarea în seria noastră, deși la unele voi face referire pe parcursul studiului. Doresc numai să menționez un fragment ceramic de la **Junacite** (Bulgaria) decorat în aceeași manieră (R. Katinchev ș. a., *Selištna mogila pri selo Junacite I*, Sofia, 1995, fig. 48/5) și atribuit epocii fierului. Este posibil, însă, ca fragmentul respectiv să provină din unul dintre numeroasele straturi ale epocii bronzului documentate în această așezare.

SCIVA, tomul 47, nr. 3, București, iulie-septembrie 1996, p. 313–323

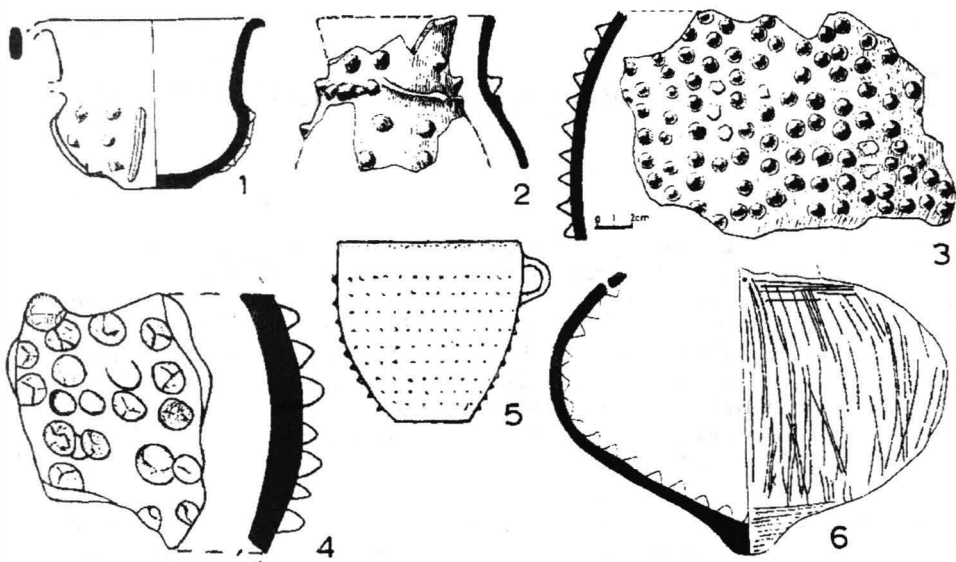

Fig. 1. Vase și fragmente ceramice cu decor de tip „arici”: 1 Hernádkak; 2–4 Odaia Turcului; 5 Săcuieni; 6 Pișcolt (1–3 scara 1/4; 4 scara 1/2; 6 scara 1/8; 5 fără scară). După E. Schalk, E. Tudor, T. Bader, P. Roman și I. Némethi.

1. *Odaia Turcului* (jud. Dâmbovița). Se cunosc până în prezent șase fragmente ceramice cu decor de tip „arici”: patru publicate (fig. 2/2, 3)², unul cules de la suprafața așezării în 1994 și unul rezultat în urma săpăturilor din vara anului 1995 (fig. 1/4). Fragmentele publicate provin din nivelul superior de locuire al așezării, atribuit grupului Odaia Turcului.

2. *Sărata Monteoru* (jud. Buzău). Un fragment ceramic provine din nivelul Ic4,1 (fig. 2/3)³.

3. *Năeni* – „Zănoaga” (jud. Buzău). Săpături sistematice executate de I. Chicideanu într-o așezare cu mai multe niveluri din bronzul timpuriu. Fragmente ceramice decorate cu proeminențe conice dese provin din nivelurile Zănoaga II a–b, corespunzătoare stratului Ic4,1 de la Sărata Monteoru și nivelului superior de la Odaia Turcului⁴.

4. *Cuciulata* (jud. Brașov). Fragment ceramic din nivelul II de la „Pleșița Pietroasă” (fig. 2/10), atribuit fazei B a culturii Schneckenberg⁵.

5. *Otomanii* – „Cetățuia” (jud. Bihor). Fragment din partea superioară a unui vas decorat cu proeminențe ascuțite pe suprafața interioară. Provine din nivelul I atribuit culturii Otomanii, „faza” I⁶.

² E. Tudor, *Dacia*, N. S. 26, 1982, p. 71, fig. 9/7, 9; idem, *Materiale* 15, 1981 (1983), p. 111, fig. 2/14, 17.

³ E. Zaharia, *Dacia*, N. S. 31, 1987, fig. 3/7.

⁴ Informații I. Chicideanu, căruia îi mulțumesc și pe această cale.

⁵ Gh. Bichir, *Dacia*, N. S. 6, 1962, p. 87 și urm., fig. 10/5.

⁶ I. Ordentlich, *Dacia*, N. S. 7, 1963, p. 121, fig. 5/5.

6. *Sălacea* (jud. Bihor). Din aşezarea de pe Dealul Vida sunt publicate trei vase decorate în această manieră. Două provin probabil din nivelurile 2–1 considerate Otomani II⁷. Al treilea nu are precizat contextul stratigrafic⁸.

7. *Săcuieni* (jud. Bihor). Cană tronconică decorată cu şiruri orizontale de proeminenţe (fig. 1/5), găsită în nivelurile inferioare (V–VI), atribuite „fazei” Otomani I⁹.

8. *Pişcolt* (jud. Satu Mare). Din Gr. 1/1976 din situl „Nisipărie”, provine un vas fragmentar cu proeminenţe conice ce-i acoperă suprafaţa interioară (fig. 1/6). A fost atribuit fazei a II-a a culturii Nir¹⁰.

9. *Paszab* (Ungaria). Fragment ceramic decorat în aceeaşi manieră. În zona localităţii Paszab există mai multe puncte cu ceramică Nyírség, însă pentru acest fragment nu se precizează locul şi condiţiile de descoperire¹¹. A fost atribuit culturii Nyírség¹².

10. *Tizakarád – „Bábahomoka”* (Ungaria). Vas mare de provizii decorat cu proeminenţe conice dispuse neregulat pe corpul vasului. A fost cules, împreună cu mai multe cioburi decorate cu striuri, dintr-un profil rezultat în urma surpării unui mal. A fost atribuit culturii Nyírség¹³.

11. *Tarcal – „Méz májtető”* (Ungaria). Mic fragment decorat cu patru proeminenţe conice, cules de la suprafaţa unei aşezări Zók şi Hatvan distrusă de lucrări agricole. A fost atribuit culturii Hatvan¹⁴.

12. *Felsődobsza – „Várdomb”* (Ungaria). Fragment de vas decorat pe corp cu proeminenţe şi pe gât cu scrijelituri (fig. 2/9). Provine dintr-o aşezare în care s-au descoperit, la sfârşitul secolului trecut, cioburi Hatvan şi Füzesabony. A fost atribuit culturii Hatvan¹⁵.

13. *Tibolddaróc – „Bércút”* (Ungaria). Mai multe fragmente ceramice decorate cu proeminenţe conice, din care trei sunt tipice. Provine dintr-o mare aşezare situată pe înălţime, săpată de B. Balász în 1904. Au fost atribuite culturii Hatvan¹⁶.

14. *Szihalom – „Árpádvár”* (Ungaria). Ceaşcă fragmentară decorată în aceeaşi manieră (fig. 3/8). Provine dintr-o aşezare în care s-au efectuat săpături în secolul trecut şi în care s-au găsit materiale Hatvan şi Füzesabony. A fost atribuită culturii Hatvan¹⁷.

⁷ Idem, StComSatu Mare 2, 1972, p. 73, pl. 11/2; T. Bader, *Epoca bronzului în nord-vestul Transilvaniei*, Bucureşti, 1978, p. 49, pl. 29/9 (citată în continuare *Epoca bronzului*).

⁸ N. Chidioşan, *Crisia* 4, 1974, p. 172, pl. 2/1.

⁹ Bader, *op. cit.*, p. 44, pl. 16/12.

¹⁰ P. Roman, I. Némethi, SCIVA 37, 1986, 3, p. 205, fig. 5/2.

¹¹ N. Kalicz, *Die Frühbronzezeit in Nordost – Ungarn*, ArchHung 45, Budapesta, 1968, p. 66–67, pl. 23/24 (în continuare va fi citată Kalicz, *Frühbronzezeit*).

¹² *Ibidem*, p. 77.

¹³ *Ibidem*, p. 68, pl. 27/10.

¹⁴ *Ibidem*, p. 116, pl. 58/8.

¹⁵ *Ibidem*, p. 117, pl. 60/6.

¹⁶ *Ibidem*, p. 119, pl. 61/5, 7–8.

¹⁷ *Ibidem*, pl. 80/1.



Fig. 2. Vase și fragmente ceramice cu decor de tip „arici”: 1–2 Tiszafüred; 3 Sărata Monteoru; 4 Galgamácsa; 5 Nyíregyháza; 6–7 Tiszaörvény; 8 Szihalom; 9 Felsődobosza; 10 Cuciulata (1–2, 4 scara 1/3; 5–9 scara 1/2; 3, 10 fără scară). După N. Kalicz, E. Zaharia și Gh. Bichir.

15. *Hatvan* – „*Boldog*” (Ungaria). Ceașcă întreagă decorată cu șiruri rare, paralele și verticale de proeminențe conice. Face parte dintr-un lot de mai multe vase, achiziționate în 1906 de Muzeul Național din Budapesta și pe care N. Kalicz le consideră a proveni din morminte. Vasul a fost atribuit culturii Hatvan¹⁸.

16. *Galgamácsa* – „*Szilvásdomb*” (Ungaria). Ceașcă decorată cu proeminențe conice și, pe gât, cu scrijelituri (fig. 2/4). Descoperită întâmplător cu ocazia construirii unei căi ferate. Atribuită culturii Hatvan¹⁹.

17. *Tiszafüred* – „*Ásotthalom*” (Ungaria). Două cești decorate cu șiruri de proeminențe conice (fig. 2/1, 2), descoperite într-o așezare săpată la sfârșitul secolului trecut, ce conține materiale Hatvan și Füzesabony. Ceștile au fost atribuite culturii Hatvan²⁰.

18. *Tiszaörvény* – „*Temetődomb*” (Ungaria). Necropolă din care au fost săpate, în 1937, 14 morminte atribuite culturii Hatvan. Din inventarele M. 2 și 6 fac parte și câte o ceașcă cu același decor (fig. 2/6, 7)²¹.

19. *Nyíregyháza* – „*cimitirul Marga*” (Ungaria). Ceașcă (fig. 2/5) și oală-borcan decorate în același fel. În acest punct se cunosc o așezare și o necropolă Hatvan. Nu se specifică proveniența vaselor²².

20. *Hernádkak* (Ungaria). Din inventarul M. 81 făcea parte și o ceașcă decorată pe pântec cu proeminențe conice (fig. 1/1). Acest mormânt a fost încadrat în faza IIIa a necropolei, ce corespunde unei etape finale a culturii Hatvan²³.

Cartarea punctelor cu descoperiri de acest tip (fig. 3) ne relevă două zone distincte în care ele se concentrează. Prima cuprinde centrul și NE Munteniei, iar cea de-a doua NV României și NE Ungariei.

Exemplarele din prima zonă se încadrează în orizontul cronologic corespunzător nivelului superior de la Odaia Turcului analog descoperirilor din nivelul Ic4,1 de la Sărata Monteoru. Singurul fragment ceramic care comportă discuții este cel de la Cuciulata; el diferă de exemplarele citate mai sus prin maniera îngrijită de realizare a proeminențelor și prin forma acestora, mult rotunjită față de a celorlalte. Ținând cont de dimensiunile reduse ale ciobului, el ar putea proveni de la un vas ce nu se înscrie în seria noastră. Așa cum apare în ilustrație însă, poate fi încadrat în categoria fragmentelor ceramice decorate cu proeminențe conice. Săpăturile de la Cuciulata – „Pleșița Pietroasă” au documentat, conform autorului lor²⁴, existența a două niveluri de locuire ce ar corespunde fazelor A și B ale culturii Schneckenberg. Ar fi, dealtfel, singura confirmare stratigrafică a celor

¹⁸ *Ibidem*, p. 121, pl. 92/5.

¹⁹ *Ibidem*, p. 124, pl. 99/20.

²⁰ *Ibidem*, p. 181, pl. 103/15, 16.

²¹ *Ibidem*, p. 127, 144, pl. 104/3, 7.

²² *Ibidem*, pl. 117/4.

²³ E. Schalk, *Das Gräberfeld von Hernádkak. Studien zum Beginn der Frühbronzezeit in nordöstlichen Karpatenbecken*, Universitätsforsch. zur Präh. Archäologie 9, Bonn, 1992, p. 188–189, 346, pl. 17/1.

²⁴ Bichir, *op. cit.*, p. 87 urn.

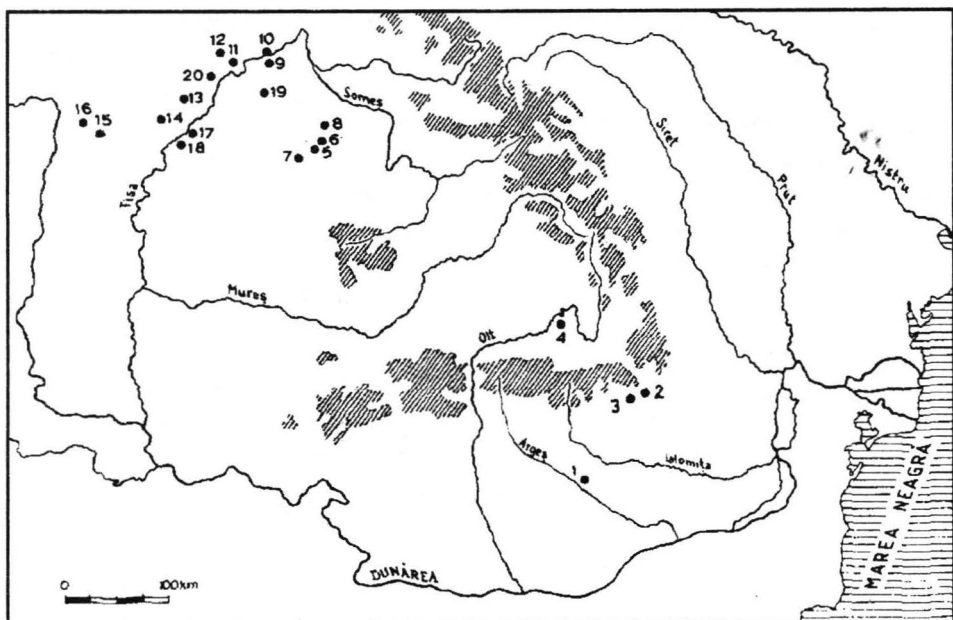

Fig. 3. Harta de răspândire a decorului de tip „arici” (numerele localităților indicate pe hartă corespunde numerelor localităților cuprinse în catalogul din text).

două faze stabilite pe criterii tipologice de A. Prox²⁵. Lipsa unui profil publicat și afirmația că o locuință a nivelului II (superior) este construită direct pe stâncă²⁶ (unde este în acest caz nivelul inferior?), mă determină să nu consider ca indiscutabilă stratigrafia de aici. Reexaminarea critică a descoperirilor din Țara Bârsei a relevat că amestecul de materiale de tip Glina și Schneckenberg din aceste așezări nu are valoare cronologică, datorită condițiilor de teren ce nu permit prezervarea *in situ* a resturilor arheologice și depunerea de straturi antropice²⁷. Descoperirile de la Năeni–„Colarea” (jud. Buzău)²⁸ ne oferă o imagine ceva mai clară asupra conținutului tipologic al „culturii” Schneckenberg, care apare astfel diferit de cel al culturii Glina²⁹. Stratografiile de la Sărata Monteoru și Odaia Turcului i-au permis lui A. Vulpe să arate nu numai că ceea ce se înțelegea prin

²⁵ A. Prox, *Die Schneckenberg-Kultur*, Brașov, 1941, p. 78 urm.

²⁶ Bichir, *op. cit.*, fig. 2/3.

²⁷ A. Vulpe, SCIVA 34, 1983, 1, p. 72.

²⁸ A. Vulpe, V. Drâmbocianu, SCIVA 32, 1981, 2, p. 171 urm.

²⁹ Vulpe, în *Studien zur Bronzezeit. Festschrift für W. A. v. Brunn*, 1982, p. 489 urm.; idem, *Starinar*, N.S. 40–41, 1989–1990, p. 105 urm. La Țârcov (jud. Buzău) a fost descoperită o nouă așezare de tip Năeni–Schneckenberg (R. Andreescu, CAMNI 9, 1992, p. 44 urm.). Deși săpăturile au fost reduse ca întindere, ceramica descoperită este identică cu cea de la Năeni–„Colarea” și nu prezintă nici un element ce ar putea fi atribuit cu certitudine culturii Glina.

culturile Glina și Schneckenberg sunt aspecte diferite tipologic, dar și că ele nu pot fi contemporane³⁰. La acestea se adaugă și faptul că în nici un mormânt Schneckenberg (deci dintr-un complex închis!) nu s-a găsit ceramică decorată cu găuri-buton. Se pune astfel întrebarea cărei culturi îi aparține fragmentul ceramic de la Cuciulata. Cioburi tipice Năeni-Schneckenberg se cunosc la Odaia Turcului în nivelul superior³¹. Fără a discuta aici implicațiile cronologice ale acestor descoperiri, precizez numai că în același mod se poate explica și prezența ciobului de la fig. 2/10 la Cuciulata. Încadrarea lui în orizontul cronologic reprezentat de nivelul superior de la Odaia Turcului este deci plauzibilă.

Pentru o încadrare culturală corectă a exemplarelor din NE Ungariei, este necesar să analizăm condițiile de descoperire a acestora, precum și materialele cu care ele se asociază. Din săpături mai mult sau mai puțin sistematice provin numai exemplarele din așezările cu numărul de catalog 13-14, 17-18 și 20. Celelalte fac parte din loturi de ceramică culese de la suprafața așezărilor respective sau cu proveniență neprecizabilă (nr. 9-12, 15-16 și 19). În această ultimă categorie se înscriu și cele atribuite culturii Nyírség (nr. 9-10), dar ceramica cu care se asociază nu asigură o atribuire certă acestor culturi³². Exemplarele din așezările și necropolele cu nr. 11-20 au fost puse în legătură cu cultura Hatvan. Periodizarea internă a acesteia, raporturile ei cu culturile Nyírség (la limita inferioară) și Füzesabony (la cea superioară), rămân încă la stadiul ipotezelor³³. O cauză o constituie faptul că, în ciuda numărului mare de puncte cu descoperiri Hatvan, puține au fost cercetate sistematic și publicate corespunzător. În zona care ne interesează, două sunt siturile atribuite culturii Hatvan ce permit discuții mai detaliate: așezarea de la Tiszaluc³⁴ și necropola de la Hernádkak³⁵. Pentru Kalicz, în așezarea de la Tiszaluc se poate urmări întreaga evoluție a culturii Hatvan. Astfel, stratul IIa (nivelurile 7-10) reprezintă faza timpurie (Ia) Hatvan, stratul IIb (nivelurile 5-6) faza clasică (Ib),

³⁰ Vulpe, Starinar, N.S. 40-41, 1989-1990, p. 105 urm.

³¹ Fragmentele ceramice de acest tip descoperite în așezarea de la Odaia Turcului au fost discutate de Vulpe (*op. cit.*, p. 106). La acestea se mai adaugă două fragmente descoperite în cursul săpăturilor din 1995. Primul provine dintr-o groapă medievală ce a tăiat și distrus nivelurile epocii bronzului și în care materialele sunt amestecate. Al doilea face parte din inventarul unei gropi ce pornea de la baza nivelului superior și perfora valul de apărare construit în vremea culturii Glina (deci într-o zonă unde ceramica de tip Glina lipsește). Cele două cioburi atribuite de E. Tudor nivelurilor Glina (Tudor, Dacia, N. S. 26, 1982, p. 66, fig. 5/5, 6) sunt prezentate fără un context stratigrafic precis. Nu este exclus ca ele să provină tot din nivelul superior, ca și cele pentru care avem observații stratigrafice clare.

³² Fragmentul de la Paszab este publicat împreună cu un ciob ce poate fi considerat atipic (Kalicz, *Frühbronzezeit*, pl. 23/25), iar vasul de la Tiszakarád este singurul publicat din acest loc.

³³ Idem, *Die Hatvan-Kultur*, în *Kulturen der Frühbronzezeit des Karpatenbeckens und Nordbalkans*, Belgrad, 1984, p. 201.

³⁴ Idem, *Frühbronzezeit*, p. 114 urm., 164 urm.

³⁵ Schalk, *op. cit.*

iar stratul III (nivelurile 1–4) faza târzie (II) a culturii³⁶. Schalk acceptă în linii generale periodizarea propusă de Kalicz, dar face o serie de observații bine întemeiate³⁷. Nivelul I 1 este atribuit fazei IIa în timp ce granița dintre nivelurile 6 și 7 stabilită de Kalicz i se pare ipotetică, conținutul ceramic al celor două niveluri fiind identic. Demarcația între Tiszaluc IIb și III este însă clară prin apariția în nivelul 4 a decorului geometric incizat, compus din linii paralele sau în zig-zag. Nivelurile 1–2 se detașează de restul prin apariția canelurii și a unor bunuri ceramice caracteristice pentru cultura Füzesabony³⁸. Cele 131 de morminte de la Hernádkak au fost împărțite de Schalk în trei mari faze cronologice³⁹. Hernádkak 1 corespunde grupului Kost'any, Hernádkak 2 timpurie se poate paraleliza cu Tiszaluc IIa (Hatvan timpuriu), Hernádkak 2 târzie cu Tiszaluc IIb–III4 (Hatvan dezvoltat), iar Hernádkak 3 cu Tiszaluc III1–3 (Hatvan târziu și Füzesabony timpuriu). Faza finală Hernádkak 3, caracterizată de decorul cu caneluri spiralice, depășește în timp așezarea de la Tiszaluc, încadrându-se pe deplin în cultura Füzesabony

Decorul „arici”, în forma lui tipică, nu apare la Tiszaluc. Remarcăm numai că el își face simțită prezența prin patru fragmente ceramice, dintre care primul aparține nivelului 7⁴⁰ și celelalte trei nivelului 6⁴¹, ceea ce înseamnă începutul fazei IIb a așezării. Dimensiunile reduse ale acestor fragmente impun însă rezerve în ceea ce privește încadrarea lor în categoria vaselor cu decor de tip „arici”. M. 81 de la Hernádkak, în care s-a găsit ceașca decorată pe corp cu proeminențe conice, aparține fazei a III-a a necropolei. Așa cum este însă realizat, decorul ceștii nu este tipic pentru seria noastră. Proeminențele sunt rare, trase din corpul vasului și nu creează imaginea oferită de piesele tipice⁴². Prin maniera de realizare și poziția cronologică, decorul acestui vas pare a face trecerea de la cel de tip „arici” la proeminențele clasice ale culturii Otomani, înconjurate de caneluri. Singurele exemplare tipice cu o poziție stratigrafică asigurată sunt cele două cești din M. 2 și 6 de la Tiszaörvény (fig. 2/6, 7). Prin inventarul lor, aceste morminte se încadrează în faza Hernádkak 2 târzie – Tiszaluc III4, ceea ce, în terminologia folosită de Schalk, reprezintă faza dezvoltată a culturii Hatvan⁴³. Celelalte descoperiri din NE Ungariei nu infirmă această încadrare⁴⁴.

³⁶ Kalicz, *op. cit.*, p. 164 urm.

³⁷ Schalk, *op. cit.*, p. 176 urm.

³⁸ *Ibidem*, p. 182.

³⁹ *Ibidem*, p. 183 urm.

⁴⁰ Kalicz, *op. cit.*, pl. 41/27.

⁴¹ *Ibidem*, pl. 43/1, 8; 44/3.

⁴² Pentru detalii, vezi și I. Bóna, *Die Mittelbronzezeit Ungarns und ihre südöstliche Beziehungen*, ArchHung 49, Budapesta, 1975, pl. 160/14.

⁴³ Schalk, *op. cit.*, p. 236.

⁴⁴ Exemplarele de la Tibolddaróc, Szihalom și Tiszafüred provin din așezări în care s-au descoperit materiale din faza dezvoltată a culturii Hatvan (Tiszaluc IIb–III4), cât și din faza Hatvan finală și Füzesabony timpurie. Ele au fost publicate nediferențiat (Kalicz, *op. cit.*, pl. 60–62, 74–77, 103). Cele de la Tarcal, Hatvan-Boldog și Galgamácsa se asociază numai cu materiale Hatvan încadrabile în faza Tiszaluc IIb–III4 (*ibidem*, pl. 58, 92, 99).

În așezările din NV României, cel mai timpuriu context în care apare decorul nostru pare a fi Gr. 1/1976 de la Pișcolt, atribuită fazei a II-a a culturii Nir⁴⁵. Cele mai multe exemplare au fost puse în legătură cu ceea ce a fost definit drept faza I a culturii Otomani. În acest sens merită reținută afirmația lui I. Ordentlich, conform căreia „tipul de vas cu proeminențe ascuțite pe suprafețele interioare este prezent într-un număr sporit în aproape toate nivelele așezărilor Otomani I (Sălacea, Săcuieni, Roșiori, Otomani-Cetățuia)”⁴⁶. Două vase de tip askos decorate la exterior cu șiruri de proeminențe conice, provin din nivelurile 2–1 ale așezării de la Sălacea, ceea ce înseamnă faza Otomani II⁴⁷. O analiză detaliată asupra contextului stratigrafic și materialului ceramic cu care materialele noastre se asociază este foarte greu de făcut datorită publicării necorespunzătoare a săpăturilor din așezările Otomani situate în NV României. Din ceea ce este publicat putem desprinde două concluzii. În primul rând, materialul ceramic cunoscut sub denumirea de „Otomani I”, pe de-o parte nu este unitar din punct de vedere cultural și cronologic, iar pe de altă parte nu vedește vreo legătură cu cultura Otomani propriu-zisă⁴⁸. În al doilea rând, se poate observa că evoluția și conținutul cultural al nivelurilor inferioare din așezările din NV României sunt identice cu cele ale așezărilor situate în Câmpia Tisei. Unele diferențe se pot datora tocmai caracterului lacunar al publicării acestor descoperiri. Este cert însă că termeni ca Nir (respectiv Nyírség), Hatvan sau Otomani I acoperă, în multe cazuri, aceeași realitate culturală. De aceea este preferabil ca raportarea cronologică a descoperirilor din această arie geografică să se facă în termenii stratigrafiei de la Tiszaluc⁴⁹.

Un reper cronologic important pentru exemplarele din NV României îl reprezintă Gr. 1/1976 de la Pișcolt – „Nisipărie”, al cărei inventar, raportat la așezarea de la Tiszaluc, poate fi datat cel mai timpuriu la începutul fazei IIB⁵⁰. Forma vasului de la fig. 1/6 este tipică culturii Hatvan, găsindu-și bune analogii în M. 11 de la Tiszaörvény⁵¹ și M. 44 de la Hernádkak⁵². Două din vasele de la Sălacea se încadrează, atât prin contextul stratigrafic, cât mai ales prin forma lor, în faza Tiszaluc III 1–2⁵³. Trebuie remarcat însă, că decorul unui vas (în desen la

⁴⁵ Roman, Némethi, *op. cit.* (v. supra nota 10).

⁴⁶ Ordentlich, *Crisia* 4, 1972, p. 142.

⁴⁷ Idem, *StComSatu Mare* 2, 1972, p. 73, pl. 11/2, 3.

⁴⁸ Vezi în acest sens concluziile lui Roman și Némethi, *op. cit.*, p. 215.

⁴⁹ În ciuda unei suprafețe mici săpate, a publicării selective a ceramicii și a unor posibile amestecuri de materiale între straturi, așezarea de la Tiszaluc rămâne până în prezent singura stratigrafie publicată din această zonă și oferă o imagine coerentă și credibilă a evoluției culturale pre-Otomani din aria geografică discutată.

⁵⁰ Roman, Némethi, *op. cit.*

⁵¹ Kalicz, *Frühbronzezeit*, pl. 106/9.

⁵² Schalk, *op. cit.*, pl. 11/5.

⁵³ Forma vasului publicat de Ordentlich (*op. cit.*, pl. 11/2) caracterizează faza Otomani II și începutul culturii Füzesabony, regăsindu-se în stratul Tiszaluc III2 (Kalicz, *op. cit.*, pl. 52/10), la Tisza tardos (*ibidem*, pl. 60/3), Mezőcsát (*ibidem*, pl. 69/1), Füzesabony (*ibidem*, pl. 115/7, 8), iar la noi, în afară de Sălacea, la Pir (Bader, *Epoca bronzului*, pl. 29/8).

Bader, *Epoca bronzului*, pl. 29/9), prin proeminențele rare și puțin reliefate, reprezintă o formă aparte a decorului de tip „arici”, în timp ce celălalt fragment de vas, în cazul în care aparține acestui nivel⁵⁴, poate juca un rol identic cu ceașca de la Hernádkak discutată mai sus. Pentru proveniența stratigrafică exactă a celorlalte exemplare din NV României, nu putem face decât supoziții. Așezările Otomani de la noi conțin mai multe straturi pentru ceea ce s-a propus a fi Otomani I (câte două straturi la Sălacea, Săcuieni, Tiream, Carei – „Bobald”⁵⁵, etc.). Dintr-un asemenea strat de la Săcuieni cităm un vas „ce are o analogie perfectă” cu cel de la Galgamácsa⁵⁶. Deci contextul din care provine și, prin extindere pe baza datelor stratigrafice de care dispunem până în prezent, contextul celorlalte vase cu decor de tip „arici” din NV României, corespunde fazei Tiszaluc IIb–III4. Prin analogie cu situația din Ungaria, acest context *ar trebui* să fie reprezentat de straturile Sălacea 4, Săcuieni V, Tiream V etc., adică de orizontul cronologic imediat anterior celui în care apar primele elemente decorative caracteristice ceramicii Otomani (motivele geometrice incizate). În consecință, majoritatea vaselor și fragmentelor ceramice cu decor de tip „arici”, descoperite în NV României și NE Ungariei se înscriu în faza Tiszaluc IIb–III4 – Hernádkak 2b. Vasele de la Hernádkak și Sălacea indică faptul că decorul persistă și în perioada următoare (Tiszaluc III1–2 – Hernádkak 3a), însă sub altă formă sau atipic.

Acest tip de decor reprezintă unul din puținele repere cronologice pentru conectarea celor două arii culturale discutate. Maniera concretă de realizare și dispunere a proeminențelor diferă de la vas la vas, însă imaginea de ansamblu pe care ne-o oferă este unitară sub aspect tipologic. În consecință, paralelizarea grupului Odaia Turcului cu faza dezvoltată a culturii Hatvan⁵⁷ (Tiszaluc IIb–III4 – Hernádkak 2b) și posibil cu nivelurile Sălacea 4, Săcuieni V etc. apare în domeniul plauzibilului. Prin această relație, grupul Odaia Turcului se plasează la nivelul Tószeg B₂, fapt confirmat și de prezența străchinii cu două sau patru torți în nivelul superior de la Odaia Turcului⁵⁸, la Sărata Monteoru în stratul Ic4,1⁵⁹ și în faza B₂ de la Tószeg⁶⁰.

În termenii cronologiei relative, acest orizont se plasează în cuprinsul fazei Reinecke A1, alături de culturi considerate tipice acestei perioade (Nitra, Aunjetitz, Mierzanowice)⁶¹ și, raportat la aria egeeană, la nivelul Helladicului timpuriu III

⁵⁴ Ordentlich, *op. cit.*, pl. 11/3. La Sălacea există și două niveluri atribuite fazei Otomani I.

⁵⁵ Bader, *op. cit.*, p. 36–37.

⁵⁶ Ordentlich, *op. cit.*, p. 143.

⁵⁷ Similitudini între ceramica din nivelul superior de la Odaia Turcului și cea de tip Hatvan din NE Ungariei au fost deja observate de E. Tudor, *Dacia*, NS 26, 1982, p. 72 urm.

⁵⁸ *Ibidem*, p. 69, fig. 7/9, 12.

⁵⁹ Zaharia, *op. cit.*, p. 32, fig. 10/1, 3, 6–9 (vezi supra, nota 3).

⁶⁰ Schalk, *Dacia*, N.S. 25, 1981, p. 99, fig. 5/74.

⁶¹ Vezi în acest sens, mai recent, Schalk, *Hernádkak*, p. 222, fig. 77, cu bibliografia aferentă.

de început⁶². În ceea ce privește cronologia absolută, pe baza datelor radiocarbon calibrate, se plasează în intervalul 2300 – 2100 a.Chr.⁶³.

ORNAMENT TYPE SPECIFIC FOR THE EARLY BRONZE AGE

ABSTRACT

The author analyses the spreading area and the stratigraphical contexts from which resulted a series of pottery shapes and fragments decorated with “hedgehog” pattern (conical small pointed proeminences that cover the whole surface of the pots). This particular pattern is considered to characterise a certain chronological horizon of the Early Bronze Age.

For the center and the NE of Wallachia, such ceramics belong to the upper level of Odaia Turcului, the level Ic4,1 from Sărata Monteoru, the level Zănoaga IIa–b from Năeni –, this being another argument in favore of the synchronism of those levels.

Most of the sherds from the NW of Romania result from the cover levels of the Otomani settlements (known especially in the so called Otomani I) without any further stratigraphical information. The fragments found in the NE of Hungary are chronologically established by the discoveries made at the Hernádkak and Tiszaörvény necropolises and the Tiszaluc settlement. The analysis determines the conclusion that such ceramics characterise the phase Tiszaluc IIb–III4 – Hernádkak 2b.

Consequently, the synchronism of the Odaia Turcului group (respectively of the level Monteoru Ic4,1) with the developed phase of the Hatvan culture (Tiszaluc IIb–III4 – Hernádkak 2b) and, possibly, with the levels Sălăcea 4, Săcuieni V, Tiream V etc., becomes plausible. In general terms, this chronological horizon belongs to the phase Reinecke A1 and, considering the Aegean area, to the EH III. In absolute chronology, it can belong within the interval 2300 – 2100 BC.

CAPTION OF THE FIGURES

Fig. 1. Pots and sherds with „hedgehog” pattern: 1 Hernádkak; 2–4 Odaia Turcului; 5 Săcuieni; 6 Pișcolt (1–3 scale 1/4; 4 scale 1/2; 6 scale 1/8; 5 without scale). After E. Schalk, E. Tudor, T. Bader, P. Roman and I. Némethi.

Fig. 2. Pots and sherds with “hedgehog” pattern: 1–2 Tiszafüred; 3 Sărata Monteoru; 4 Galgamácsa; 5 Nyíregyháza; 6–7 Tiszaörvény; 8 Szihalom; 9 Felsődobsza; 10 Cuciulata (1–2, 4 scale 1/3; 5–9 scale 1/2; 3, 10 without scale). After N. Kalicz, E. Zaharia and Gh. Bichir.

Fig. 3. The map of the spreading of the “hedgehog” pattern (the numbers of the settlements indicated on the map correspond to the numbers of the settlements to be found in the catalogue included in the text).

⁶²Cf. J. Maran, ArchNachrichtenblatt 1, 1996, 1, p. 50 urm., în special tabelul de la p. 52–53.

⁶³ Pentru datarea absolută a bronzului timpuriu din Europa Centrală, vezi, de exemplu, B. Becker, R. Krause, B. Kromer, Germania 67, 1989, 2, p. 421 urm. Pentru aria egeeană, S. W. Manning, *The absolute chronology of the Aegean Early Bronze Age. Archaeology, Radiocarbon and History*, Monographs in Mediterranean Archaeology 1, Sheffield, 1995, p. 145 urm., 162–165 și fig. 2.

ASUPRA UTILIZĂRII FILDEȘULUI ÎN PALEOLITICUL SUPERIOR DIN ROMÂNIA

de CORNELIU BELDIMAN

Autorul trece în revistă descoperirile ce atestă folosirea **fildeșului de mamut** ca material de construcție în **paleoliticul superior** românesc și insistă asupra piesei descoperite la **Lespezi-„Lutărie” jud. Bacău** (nivelul IV, datat aprox. 18 000 BP), care a fost prelucrată (debitaj prin **abraziune liniară**, respectiv **tăierea transversală cu ajutorul unei fibre lungi sablate**), în vederea transformării sale în uneltă sau podoabă. Este cea mai veche atestare a acestei tehnici în gravetianul din România.

Sub raportul definiției histologice, țesuturile dure ale dinților vertebratelor sunt constituite din email, ciment și dentină sau fildeș (ivoriu). Lipsit de vase sanguine, acesta din urmă este mai puțin fibros decât osul și mai compact, fără a câștiga însă în rezistență; trama sa complexă specifică de fibre colagene îi conferă o elasticitate remarcabilă.

Fildeșul poate proveni de la mai multe specii de vertebrate: proboscideni (mamut, elefant), hipopotam, cașalot, focă etc. În cadrul epocii paleolitice este atestată cu preponderență abso.ută utilizarea fildeșului de mamut și, în mod cu totul excepțional, de cașalot.

Incisivii superiori masivi suprad dezvoltati – defense – ai elefanților (fosili și actuali) au creștere continuă, fiind alcătuiți aproape integral din dentină–fildeș, depusă stratificat în jurul cavității pulpare de formă conică. Delaminarea sau delitarea conurilor de fildeș reprezintă principala alterare a pieselor fosile¹.

Cele mai timpurii dovezi ale folosirii fildeșului de mamut datează din paleoliticul mijlociu, în structura unor complexe de locuire și izolat pentru confecționarea unor unelte și arme. În paleoliticul superior, defensele de mamut au constituit una dintre materiile dure animale de utilizare quasi-curentă în cadrul culturilor acoperind spațiul vast dintre Atlantic și Ural. Fildeșul era rezervat fabricării diverselor tipuri de unelte, arme și, mai ales, obiecte de podoabă și de artă mobilieră².

¹ A. Leroi-Gourhan (sub dir.), *Dictionnaire de la Préhistoire*, Paris, 1988, p. 522–523, s.v. *Ivoire*; T.P. O'Connor, în K. Starling, D. Watkinson (sub red.), *Archaeological Bone, Antler and Ivory. Occasional Papers No.5, The Proceedings of a Conference held by U.K. Institute for Conservation – Archeology Section*, December 1984, Londra, 1987, p. 6–8; A. Mac Gregor, *Bone Antler, Ivory and Horn. The Technology of Skeletal Materials Since the Roman Period*, Londra–Sidney, 1985, p. 14–19.

² J. K. Kozłowski, în *Advances in Old World Archaeology V*, New York, 1986, p. 131–200; *Le travail et l'usage de l'ivoire au Paléolithique supérieur*, Table Ronde, Ravello, mai 1992, Pré-Actes, 30 p.; H. Kubiak, N.D. Praslov, M. Oliva, în H. Camps-Fabrer și colab. (sub dir.), *Industries sur matières dures animales. Evolution technologique et culturelle durant les temps préhistoriques*, Colloque international, Treignes/Oignies-en-Thiérache, mai 1993, Pré-Actes, p. 35, 38, 40.

Așezarea paleolitică de la Ripiceni–„Izvor”, jud. Botoșani, binecunoscută datorită amplelor cercetări derulate aici pe parcursul a trei decenii sub conducerea dr. Al. Păunescu, rămâne singura care a livrat materiale numeroase și importante privind cea mai timpurie întrebuințare a fildeșului pe teritoriul României. În nivelurile musteriene I și IV au fost descoperite mai multe complexe de locuire (adăposturi–paravan), respectiv structuri elevate din pietre, oase și molari de mamut și cal, defense de mamut întregi și fragmentare; aceste complexe aparțin unui număr de trei tipuri (A: formă arcuită; B: formă rectilinie; C: formă ovală). Defensele de mamut erau prelevate și fragmentate prin percuție directă și se plantau vertical în sol, formând, împreună cu oasele lungi și ramurile de pinete, scheletul pe care se întindeau pieile de animale. Nivelul IV, atribuit din punct de vedere cultural musterianului de tradiție acheuleană, a fost datat absolut pe baze radiometrice între $44\,800 \pm 1300/1100$ B.P. (GrN 9208) și $40200 \pm 1100/1000$ B.P. (GrN 9210)³.

Dintr-o descoperire fortuită efectuată pe raza com. Holboca (jud. Iași) provin mai multe resturi scheletice aparținând speciei *Elephas primigenius*, între care și două defense de mari dimensiuni, aproape întregi; din punctul respectiv s-au mai recoltat și câteva piese din silex, pe baza cărora întregul material a fost atribuit paleoliticului mijlociu⁴. Pe una dintre defense, V. Chirica semnală prezența unui decor constând din „linii scurte gravate în zig-zag”; în aceste condiții, piesa în discuție ar fi devenit una dintre cele mai vechi manifestări de artă cunoscute până în prezent în Europa⁵. În mai 1991, autorul rândurilor de față a avut prilejul studierii directe a defensei „decorate” de la Holboca; cu acest prilej, s-a putut constata că liniile gravate în zig-zag sunt de dată recentă, fiind rezultatul preparării suprafeței defensei în laboratorul de restaurare; prin acest procedeu, s-a asigurat priza gipsului utilizat la plombarea porțiunilor fracturate și pierdute la momentul descoperirii. Concluziile noastre au fost împărtășite ulterior și de V. Chirica, astfel că descoperirea de la Holboca trebuie eliminată din categoria pieselor de fildeș cu urme de intervenție umană; profităm de acest prilej pentru a face cuvenita rectificare.

Pentru paleoliticul superior din țara noastră, indiciile folosirii fildeșului rămân încă extrem de rare, în pofida cercetărilor desfășurate sistematic în ultimele cinci decenii.

În mod concret, până acum cunoaștem o singură piesă aparținând epocii amintite, atestând în mod indubitabil intenția de prelevare și folosire a fildeșului ca materie primă. Ea nu a beneficiat încă de o tratare specială, impusă de valoarea

³ Al. Păunescu, SCIVA 29, 1978, 3, p. 317–333; Idem, în M. Patou, L.G. Freeman (sub red.), *L'homme de Néandertal. Actes du Colloque international de Liège (4–7 décembre 1986)* VI: *La subsistence*, ERAUL 33, Liège, 1989, p. 127–143; Idem, *Ripiceni–Izvor. Paleolitic și mezolitic. Studiu monografic*, București, 1993, p. 31–35, 71–75, 85–91, 186, 194.

⁴ N. Zaharia, M. Petrescu-Dîmbovița, E. Zaharia, *Așezări din Moldova. De la paleolitic până în sec. al XVIII-lea*, București, 1970, p. 198/d. Materialul se păstrează actualmente în colecțiile Muzeului de Istorie a Moldovei din Iași.

⁵ V. Chirica, M. Tanasachi, *Repertoriul arheologic al județului Iași* I, Iași, 1984, p. 171, XXXV. I. A; II, Iași, 1985, p. 488.

ei documentară. În aceste condiții, lucrarea de față și-a propus prezentarea detaliată a descoperirii respective, a contextului și importanței ei, la nivelul cercetării actuale în domeniu⁶.

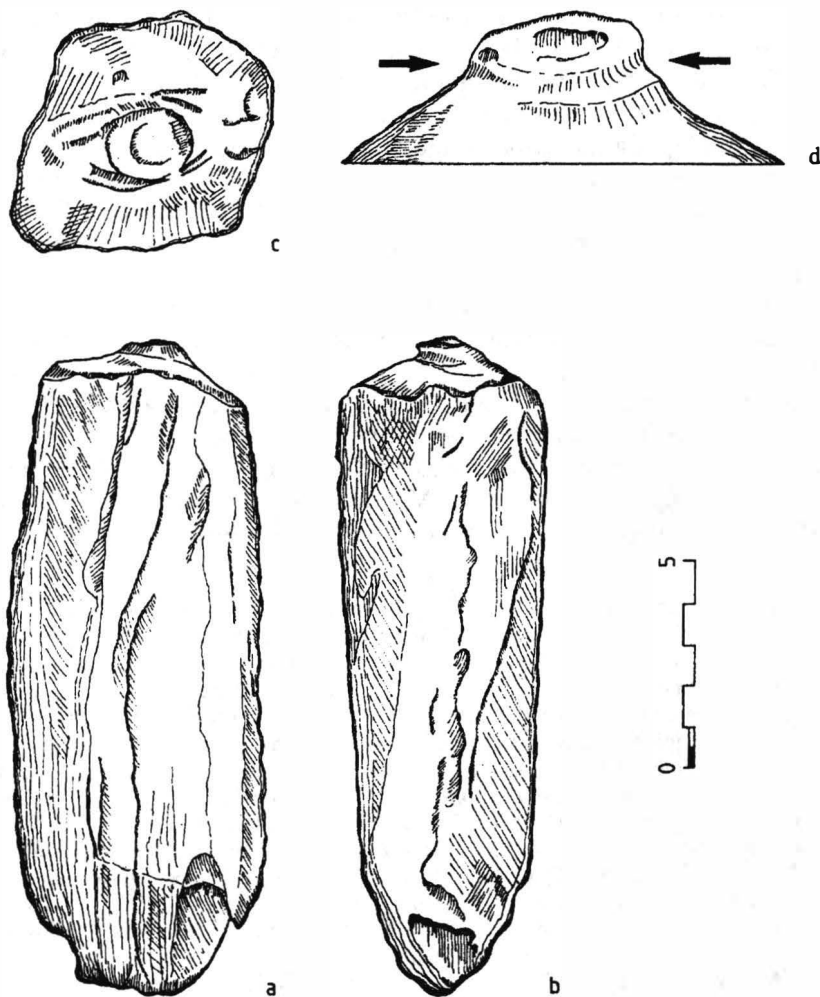

Fig. 1. – Lespezi – „Lutărie”, jud. Bacău: segment de defensă de mamut: *a* fața superioară; *b* fața laterală stângă; *c* suprafața extremității proximale (de tăiere); *d* fața laterală dreaptă – martorul rezidual de tăiere (detaliu).

⁶ Două așezări gravettiene din Moldova au furnizat fildeș de mamut în stare brută, fără nici un indiciu decelabil de intervenție umană. Cu ocazia cercetărilor efectuate în stațiunea de la Ripiceni–„Izvor”, jud. Botoșani, din cuprinsul nivelului gravettian Ib s-a recoltat un fragment de defensă, aflat în stare avansată de fosilizare. Al. Păunescu afirmă în mod îndreptățit că prezența izolată a piesei în nivelul gravettian se explică prin aceea că a fost culeasă de către locuitorii

Lespezi – „Lutărie” (jud. Bacău). Cu ocazia cercetărilor desfășurate în anul 1963 în așezarea gravettiană de aici, din suprafața T1 (= taluzare pe malul lutăriei), caroul 13B, nivelul IV, a fost recoltat un segment de defensă de mamut. Pentru nivelul IV nu dispunem până acum de o datare radiometrică, dar, luând în considerare rezultatele a două analize ^{14}C din nivelurile III și V ($18\,110 \pm 300$ B.P. – Bln 806; $18\,020 \pm 350$ – Bln 808), putem accepta plasarea lui aproximativă către $18\,000$ B.P. într-o etapă evoluată a gravettianului est-carpatic⁷.

Piesa se păstrează în colecțiile Muzeului Național de Istorie a României, nr. inv. 156.475⁸. Ea are următoarele dimensiuni (exprimate în mm): lungime totală 165, extremitatea proximală (cu suprafața de tăiere) 62/50, partea mezială 63/45, extremitatea distală 61/43, martorul rezidual al tăierii („cepul” central) de pe suprafața extremității proximale: diametrul 22/16, înălțimea 6, diametrul șanțului de tăiere 6–7.

În privința stării de conservare, trebuie remarcat faptul că suprafețele sunt în general corodate, ceea ce a dus la estomparea și alterarea parțială a urmelor tehnice ale debitajului și fasonării.

Sub raportul provenienței defensei respective, datele actuale nu sunt suficiente pentru conturarea unor concluzii definitive. Pe de o parte, remarcăm prezența, redusă cantitativ în spectrul faunistic atestat în sit, a materialului osteologic atribuit lui *Elephas primigenius*. Din nivelul VI a fost recoltată o piesă, iar din nivelurile V–IV un număr de patru piese⁹. Acestea s-ar putea constitui în eventuale indicii

epocii dintr-o depunere musteriană aflată probabil la zi în malurile terasei Prutului; cf. Păunescu *op. cit.*, p. 158–159, 185. Din complexul de locuire nr. 51, aparținând nivelului gravettian III al așezării de la Mitoc–„Malul Galben”, jud. Botoșani, provine o defensă de mamut, descoperită izolat. Chirica arată că ea ar fi putut folosi ca material de construcție pentru locuința de suprafață respectivă; în ceea ce privește proveniența piesei, se adoptă fără rezerve explicația formulată în cazul celei de la Ripiceni–„Izvor”. Cf. V. Chirica, *The Gravettian in the East of the Romanian Carpathians*, Bibliotheca Archaeologica Iassiensis III, Iași, 1989, p. 51; idem, în J. Pavuk (sub red.), *Actes du XI^e Congrès International des Sciences Préhistoriques et Protohistoriques (Bratislava, 1–7 septembre 1991)* II, Bratislava 1993, p. 73 (datarea nivelului gravettian III); V. Chirica, I. Borziac, în *Le travail et l'usage de l'ivoire au Paléolithique supérieur, Ravello, mai 1992*, Roma, 1995, p. 199–210; C. V. Chirica, în M. Cărciumaru, M. Diaconescu (sub red.), *Lucrările Simpozionului de arheologie, Târgoviște, 23–25 noiembrie 1995*, Târgoviște 1996, p. 44. Deși publicată (în fapt doar semnalată) încă din 1991, piesa de la Lespezi nu a fost remarcată și discutată în ultimele două lucrări citate mai sus.

⁷ M. Bitiri, V. Căpitanu, *Carpica* 5, 1972, p. 39–68; K. Honea, *Dacia*, N.S. 28, 1984, p. 29; M. Bitiri, V. Căpitanu, M. Cărciumaru, *Carpica* 20, 1989 (1991), p. 7–21; Alexandra Bolomey, *Carpica* 20, 1989 (1991), p. 282–295, fig. 7/14. Lucrarea de față se constituie într-un modest omagiu adus memoriei dr. Al. Bolomey. Regretata cercetătoare ne-a semnalat piesa de fildeș în 1991, oferindu-ne detalii privind contextul descoperirii și unele aspecte tehnice; pentru toate acestea îi rămânem recunoscători.

⁸ Aducem mulțumirile noastre d-nei dr. M. Bitiri-Ciortescu și d-lui dr. V. Căpitanu, sub conducerea cărora s-au desfășurat cercetările arheologice, precum și d-lor D. Popovici, G. Trohani și R. Andreescu, pentru sprijinul amabil oferit în studierea materialului aparținând industriei materiilor dure animale provenind din situl de la Lespezi. Alături de segmentul de defensă, această industrie mai include două piese din corn de ren: o secură de tip Lyngby și un percutor; ele vor face obiectul unui studiu separat.

⁹ Bolomey, *op. cit.*, p. 273, 282.

ale procurării fildeșului prin vânarea locală sporadică a speciei amintite. Pe de altă parte, dezvoltarea notabilă a proceselor taphonomice (delitare–delaminare), precedând intervenția umană pentru extragerea segmentului de defensă, sugerează scurgerea unei perioade de timp relativ lungi între decesul mamutului și intervenția tehnică. Astfel, este permisă formularea ipotezei (pe care o socotim cea mai acceptabilă) provenienței alogene a fildeșului, dintr-o zonă mai apropiată sau mai depărtată de valea Bistriței. La fel, puținătatea datelor ne împiedică a formula ipoteze viabile privind prelucrarea fildeșului chiar în cuprinsul sitului care a livrat piesa în discuție sau în altă parte.

Datele disponibile până acum arată că în a doua parte a ultimei glaciațiuni (Würm) vânarea mamutului a avut o pondere considerabilă în regiunile nordice ale Europei Centrale și Orientale, care ofereau condiții ecologice favorabile subzistenței speciei respective. Din situl epigravettian de la Grubgraben, datat post 20 000 B.P., plasat în Bazinul Dunării Mijlocii, Austria de Jos, provin trei fragmente de fildeș de mamut, descoperite izolat – neasociate cu resturi ale scheletului postcranian. Unul dintre acestea este foarte apropiat morfologic de piesa care face obiectul lucrării de față. Deosebirea constă în faptul că debitajul fragmentului de la Grubgraben s-a realizat exclusiv prin percuție directă. Autorul studiului acceptă ipoteza provenienței alogene a acestor fragmente (inclusiv pe calea schimbului), utilizate probabil la confecționarea unor unelte sau obiecte de podoabă. Această descoperire constituie paralela cea mai apropiată pe care am găsit-o cu așezarea de la Lespezi – „Lutărie”. Ambele prezintă caracteristicile siturilor vânătorilor de ren și cal, reflectate de structura spectrului paleofaunistic atestat, și se datează aproximativ în aceeași perioadă¹⁰.

Forma generală a segmentului este paralelipipedică, având capătul proximal tronconic aplatizat, iar cel distal subțiat (fig. 1). Pentru uzul morfologiei descriptive, cele patru suprafețe ale piesei au fost desemnate în mod convențional. Fața superioară include (spre partea laterală stângă) o porțiune longitudinală convexă, lată de cca 15 mm, reprezentând suprafața anatomică a defensei; în rest, ea este netedă prin delaminare (delitare). Fața inferioară și cea laterală dreaptă, relativ netede, au rezultat de asemenea, în urma procesului natural (taphonomic) al delitării, survenit înaintea intervenției umane. Fața laterală stângă prezintă un aspect neregulat în porțiunile mezială și distală, rezultat al ciopririi oblice cu o unealtă litică în sens proximal-distal.

Sub raport tehnic, extrem de valoroase sunt indiciile specifice prezervate pe suprafața extremității proximale. Ele se datorează unei operații particulare de debitaj prin abraziune liniară, respectiv tăierii transversale cu ajutorul unei fibre lungi sablate. Deși afectată de coroziune, pe suprafața proximală se disting caracteristicile acestui mod de debitaj, așa cum au fost ele definite pe piesele antice și pe cele realizate experimental:

¹⁰ Kozłowski, *op. cit.*; A. Montet-White (sub red.), *The Epigravettian Site of Grubgraben, Lower Austria: The 1986 and 1987 Excavations*, ERAUL 40, 1990, p. 72–73, 84, fig. 6/1, cu bibliografia.

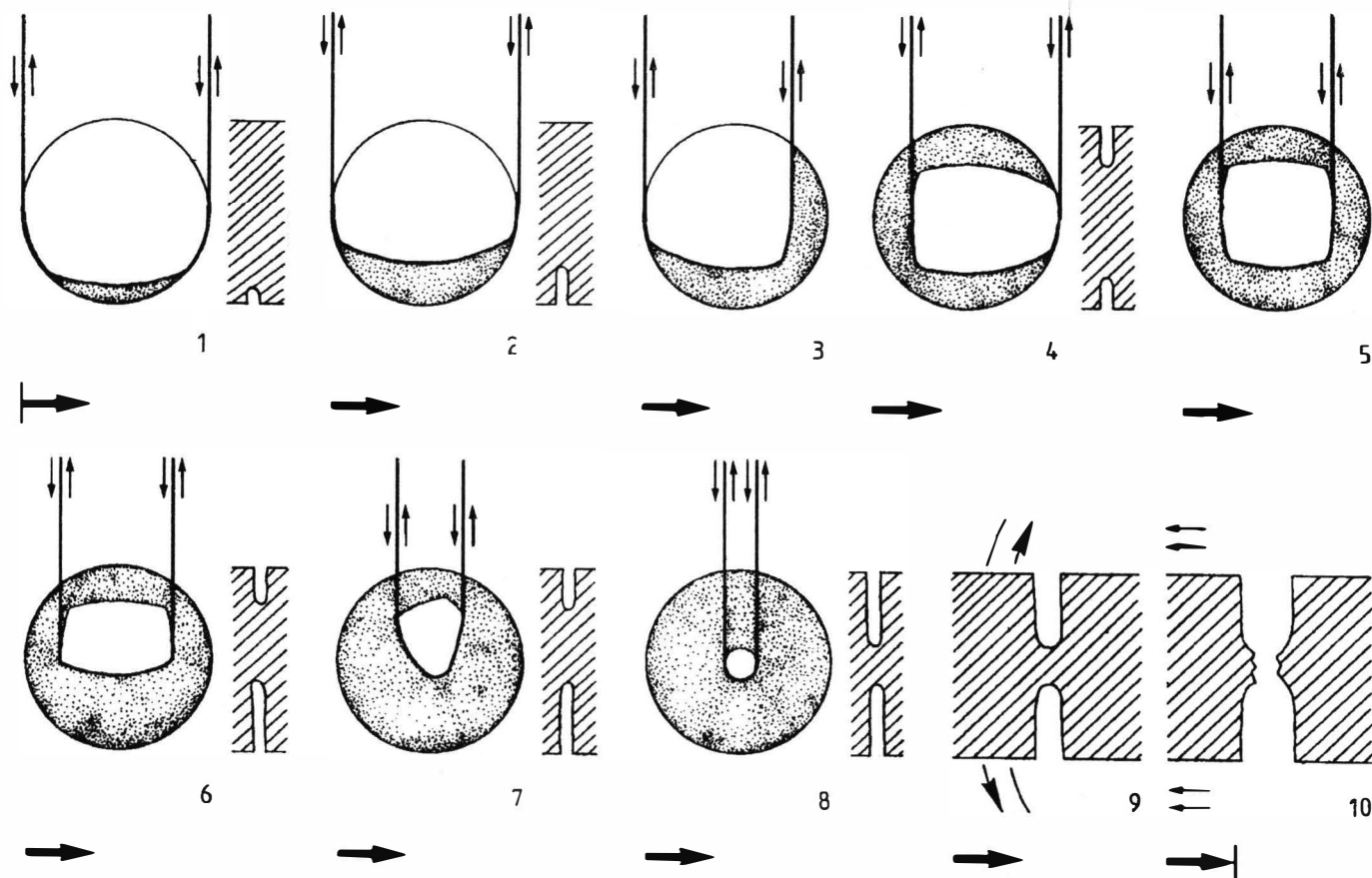

Fig. 2. – „Lanțul operator” al tăierii transversale prin abraziune sau uzură liniară cu fibră sablată – propunere de reconstituire a principalelor

- dispoziția abruptă a suprafețelor de tăiere în raport cu axul longitudinal al piesei;
- forma semicirculară în secțiune a șanțului rezultat prin acțiunea fibrei sablate;
- ondulații pe suprafețele de tăiere și striuri de traiectorie concavă (arcuită), efect al adâncirii treptate a șanțului de tăiere prin aceeași acțiune abrazivă a fibrei sablate;
- prezența martorului rezidual central al tăierii („cep”, pedicul), fracturat prin flexiune intenționată.

Observațiile efectuate asupra piesei de la Lespezi (inclusiv cu mijloace optice – microscop, mărimi până la $\times 100$) ne-au condus la următoarele constatări: tăierea a început de pe fața superioară, șanțul avansând cca 12 mm. Poziția fibrei sablate a fost schimbată succesiv pe fețele laterale; ultima etapă a tăierii s-a efectuat pe fața inferioară, aici conservându-se cel mai bine urmele traiectoriei șanțului de tăiere. A urmat fracturarea prin flexiune dinspre fața laterală dreaptă spre cea stângă, așa cum ne indică morfologia martorului rezidual central.

Reconstituirea experimentală a procedului tehnic de tăiere cu fibră sablată sau de debitaj prin abraziune/uzură liniară a arătat că fibra poate fi de origine animală (tendoanele membrelor de cerb, bovine, cal) sau vegetală (sfoară), având o lungime de cca 50 cm; deoarece ea se uzează rapid, este nevoie de o cantitate destul de mare. Piesa de tăiat, în cazul dat un canin de hipopotam, muat în apă câteva zile, se menține sub picior pe o suprafață cu nisip fin. Fibră (folosită umedă pentru aderența particulelor de nisip) este poziționată pe sub piesă și se acționează prin tragerea alternativă în sus a fiecărui capăt. Mișcarea ei de du-te-vino, energică și repetată, ca și antrenarea particulelor de nisip cu rol abraziv, conduc la crearea unui șanț rectiliniu pe suprafață și arcuit în planul secțiunii piesei de tăiat, având profilul în formă de U. După ce șanțul a afectat cca 1/3 din grosimea piesei, poziționarea fibrei se schimbă pe un alt sector al suprafeței, operația reluându-se de la zero. Rezultatul final este tăierea circulară transversală foarte precisă. Operația are o durată mare, căci fibra avansează cu cca 2–3 mm pe oră, iar pentru finalizare se impune afectarea în medie a 24 ore de lucru¹¹. Fig. 2 redă propunerea de reconstituire a „lanțului operator” al procedului tehnic descris mai sus, pe baza observațiilor experimentale.

În cazul piesei de la Lespezi, operația de tăiere transversală a fost urmată de cioplirea oblică superficială prin percuție directă unilaterală, în sens proximal-distal, aplicată pe fața laterală stângă. Scopul acestei din urmă operații pare a fi fost ascuțirea sau diminuarea grosimii segmentului respectiv în jumătatea distală. Avem de-a face cu un obiect în curs de fasonare, rămas neterminat, de utilitate incertă. Analogiile culese din literatura de specialitate consultată sugerează

¹¹ F. Poplin, în H. Camps-Fabrer (sub red.), *Premier Colloque international sur l'industrie de l'os dans la Préhistoire*, Abbaye de Sénanque, avril 1974, Aix-en-Provence, 1974, p. 85–92; idem, în *Le travail et l'usage de l'ivoire au Paléolithique supérieur*, Table Ronde, Ravello mai 1992, Pré-Actes, p. 7; vezi și A. Billamboz, *Gallia Préhistoire* 20 1977, 1, p. 101–102, fig. 9.

funcționalitatea de unealtă (săpăligă), armă (secure) sau materie primă pentru piese de podoabă sau statuete antropomorfe/zoomorfe. Sub raport strict morfologic, putem menționa ca apropiate de obiectul în discuție, în afara piesei de la Grubgraben (Austria), deja menționată, o descoperire în așezarea gravettiană de la Costești I, situată pe malul stâng al Prutului (Rep. Moldova)¹² și, eventual, piesele decorate de la Kostenki I, 1 – Poljakov (Ucraina)¹³ și Borșevo 2 (Rusia)¹⁴. Mai multe piese din așezarea de la Pădmost (Cehia) pot fi, de asemenea, invocate în prezentul context¹⁵. Cele mai apropiate analogii le-a oferit, însă, situl de la Eliseevic (Rusia). Segmentele de fildeș de mamut descoperite aici ilustrează în detaliu tehnica debitajului transversal prin percuție directă, ca și tăierea cu ajutorul unei lame litice¹⁶. Valoarea de unicat a piesei discutate aici rezidă în atestarea cea mai timpurie a aplicării tehnicii debitajului prin uzură liniară pe teritoriul României (cultura gravettiană, cca 18 000 B.P.). În literatura de specialitate consultată nu am găsit o altă semnalare, la același nivel cronologic, mai timpurie sau mai târzie, a utilizării acestui procedeu, pentru regiuni mai apropiate sau mai depărtate de țara noastră. Aceasta se poate datora, desigur, și publicării sumare a descoperirilor, absenței preocupărilor pentru studiul sistematic al aspectelor tehnologice în abordarea industriei materiilor dure animale preistorice sau, nu în ultimul rând, curenților inerente ale circulației informaționale. Oricum, ceea ce trebuie subliniat este raritatea datelor referitoare la procedeul de debitaj menționat și, în această ordine de idei, contribuția descoperirii de la Lespezi la cunoașterea progresului tehnologic înregistrat în paleoliticul superior de la noi în domeniul industriei materiilor dure animale. Tăierea cu fibra sablată a fost atestată ulterior în mezolitic, în cultura Schela Cladovei (debitajul cornului de cerb în situl de la Ostrovul Corbului, jud. Mehedinți)¹⁷, și în neoliticul timpuriu, când se aplica la tăierea oaselor lungi de bovine în cadrul culturii Starčevo–Criș, de exemplu în siturile de la Cârcea „Via-duct” și Grădinile, jud. Dolj¹⁸.

¹² G.V. Grigor'eva, N.A. Chetraru, în *Pervobytnie drevnosti Moldavii*, Chișinău, 1983, p. 65–88; I. Borziac, *Thraco-Dacia* 15, 1994, p. 28, 35, fig. 5/10.

¹³ S. A. Semenov, *Prehistoric Technology. An Experimental Study of the Oldest Tools and Artefacts from Traces of Manufacture and Use*, Totowa–New Jersey, 1985, p. 148–149, fig. 73/1–2; G. Bosinski, *Homo sapiens. L'histoire des chasseurs du Paléolithique supérieur en Europe (40 000 – 10 000 av. J.C.)*, Paris, 1990, p. 118.

¹⁴ J. K. Kozłowski, *L'art de la Préhistoire en Europe orientale*, Paris, 1992, p. 178, fig. 127/f–g.

¹⁵ R. Feustel, *Technik der Steinzeit. Archäolithikum – Mesolithikum*, Weimar, 1973, p. 166–167, pl. 69/3 și 71; *Art et civilisation des chasseurs de la Préhistoire (34 000–8000 ans av. J.-Ch.)*, Paris, 1984, p. 198–200, fig. 91.

¹⁶ Semenov, *op. cit.*, p. 150–152, fig. 74/1–7 și 75/1–5.

¹⁷ Fl. Mogoșanu, *SCIVA* 29, 1978, 3, p. 335–351; Păunescu, *SCIVA* 41, 1990, 2, p. 123–147; P. Roman, Al. Păunescu, *Ostrovul Corbului. Istoricul cercetării. Săpăturile arheologice și stratigrafia. Locuirea mezolitică de tip Schela Cladovei*, București, 1996, p. 127–153, 207–213, fig. 21–26. Identificarea pieselor care prezintă urmele debitajului prin uzură liniară aparține autorului lucrării de față. Exprimăm și cu acest prilej recunoștința și mulțumirile noastre d-lui dr. Al. Păunescu, prin amabilitatea D-sale a putut studia direct importantul lot de materiale de la Ostrovul Corbului.

¹⁸ Material inedit, studiat în colaborare cu dr. Marin Nica – cf. C. Beldiman, *Industria materiilor dure animale în paleoliticul superior, epipaleolitic, mezolitic și neoliticul timpuriu pe teritoriul României*, teză de doctorat sub conducerea dnei dr. Silvia Marinescu-Bilcu (ms.).

Segmentul de defensă de mamut descoperit la Lespezi rămâne, deocamdată, singura piesă paleolitică din România documentând utilizarea ca materie primă a fildeșului în scopul confecționării unor obiecte utilitare sau de artă. Prezența lui izolată într-un sit sezonier al vânătorilor de reni, raritatea obiectelor de fildeș în așezările paleoliticului superior dintre Carpați și Prut creează un contrast evident cu frecvența mare a descoperirilor de acest gen la est de Prut. O situație analoagă prezintă manifestările diverse ale artei mobiliere¹⁹ –, căci, spre exemplu, pe teritoriul României nu se cunoaște încă nici o reprezentare antropomorfă sau zoomorfă. Aceste situații și constatări își așteaptă încă explicația, care poate fi găsită în stadiul cercetărilor, sau eventual reflectă trăsături definitorii pentru regiunile noastre în paleoliticul superior.

SUR L'UTILISATION DE L'IVOIRE DANS LE PALÉOLITHIQUE SUPÉRIEUR DE ROUMANIE

RÉSUMÉ

Jusqu'à présent, les témoignages sur l'utilisation de l'ivoire de mammoth dans les cultures du Paléolithique supérieur de Roumanie restent encore très rares. L'auteur passe brièvement en revue les plus anciens documents attestant la présence de l'ivoire comme matériel de construction pour paravents dans le site de Ripiceni – «Izvor», dép. de Botoșani (les niveaux moustériens I et IV). Trois sites appartenant au Gravettien de Moldavie (entre les Carpates et la rivière Pruth) ont livré des pièces d'ivoire isolées: de Ripiceni – Izvor (le niveau gravettien Ib); de Mitoc – «Malul Galben», dép. de Botoșani (niveau II) proviennent deux tronçons de défense, sans aucune trace décelable d'intervention humaine.

Le seul document qui atteste d'une manière claire l'utilisation de l'ivoire pour la fabrication d'objets (utilitaires ou d'art) est un tronçon de défense découvert dans le site de Lespezi – «Lutărie», dép. de Bacău (le niveau IV, daté approx. de 18 000 B.P.). La pièce a été débitée à l'extrémité proximale par abrasion linéaire (en utilisant la ficelle et/ou le tendon animal sablé). Par conséquent, cette technique spéciale de débitage/sciage par usure est pour la première fois attestée dans cette partie de l'Europe. La découverte constitue une contribution importante à la connaissance du progrès technologique dans le domaine de l'industrie préhistorique des matières dures animales en Roumanie et dans les régions limitrophes.

EXPLICATION DES FIGURES

Fig.1. Lespezi – «Lutărie», dép de Bacău: tronçon de défense de mammoth: *a* face supérieure; *b* face latérale gauche; *c* surface de l'extrémité proximale (de sciage); *d* face latérale droite – le pédicule de sciage (détail).

Fig. 2. Sciage par abrasion ou usure linéaire à l'aide du fil sablé – proposition de reconstitution de la «chaîne opératoire».

¹⁹ M. Otte, V. Chirica, C. Beldiman, *Préhistoire Européenne* 7, 1995, p. 119–152; M. Otte, C. Beldiman, *MemAntiq* 20, 1995(1996), p. 35–70; V. Chirica, I. Borzic, *op.cit.*

UN FRAGMENT DE DIPLOMĂ MILITARĂ DE LA ROMULA

de CONSTANTIN C. PETOLESCU și DAN BĂLTEANU

Fragmentul de **diplomă militară** a fost descoperit în anul 1994, în cursul săpăturilor în zona cartierului de olari de la Romula. Un studiu amănunțit al acestei modeste epigrafe a permis reconstituirea cu probabilitate a unei noi perechi de consuli: L. (?) **Sempronius Gracchus** și L. **Aemilius Frontinus**, datând de la sfârșitul anului 167.

În campaniile de cercetări arheologice de la Romula¹ din anii 1992, 1994 și 1995 a fost cercetată, în zona cartierului de olari (pe partea dreaptă a drumului Romula-Acidava), o groapă (de formă aproximativ rotundă, 10 x 11 m, atingând spre centru adâncimea de 2,15-2,55 m), folosită inițial pentru extragerea argilei. Umplutura prezintă două niveluri principale, corespunzând cronologic celor două niveluri surprinse pe toată suprafața cartierului meșteșugăresc. Cel mai vechi nivel (situat sub adâncimea de 1,15-1,50 m) a putut fi datat în secolul al II-lea (pe baza materialului arheologic descoperit: o monedă de la împăratul Hadrian, un vas *terra sigillata* produs la Lezoux în atelierul lui *PATERNVS*, trei fibule romane cu balama, vase cu decor în tehnica barbotinei); din acest nivel a ieșit la lumină (în anul 1994) un mic fragment de diplomă militară (4,4 x 3,3 cm). După umplerea gropii, suprafața a fost nivelată cu un strat de pietriș și fragmente de țigle și cărămizi; deasupra acestui strat au fost descoperite monede emise de împărații Septimius Severus și Severus Alexander. Fragmentul face parte din *tabella II* a diplomei; se păstrează partea stângă (dinspre marginea de legătură a diptychului)² (fig. 1).

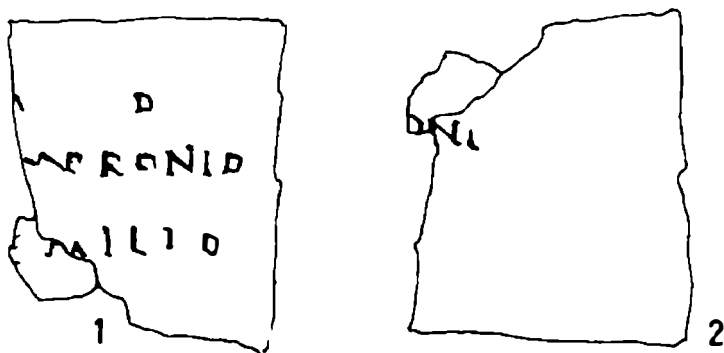

Fig. 1. Fragment de diplomă de la Romula (*tabella II*: 1 *intus*, 2 *extrinsecus*).

Precum se știe, textul de pe partea interioară (*intus*) a ambelor tăblițe era scris pe lat: el repeta textul de pe fața exterioră (*extrinsecus*) a tăbliței I. De

¹ Autorii mulțumesc domnului dr. Gh. Popilian, autorul săpăturilor de la Romula, care le-a cedat spre publicare acest fragment de diplomă militară.

² Pentru descrierea unei diplome militare, vezi: R. Cagnat, *Cours d'épigraphie latine*⁴, Paris 1914, p. 302-308; CIL XVI, p. 147-150; I. I. Russu, IDR I, p. 64-67.

reținut că pe partea interioară a tăbliței II, textul începea de obicei din locul unde se indică data și consulii. Prin urmare, cele două resturi de nume păstrate pe fragmentul de la Romula erau gentiliciile consulilor în funcție: *[Se]mpronio* și *[Ae]milio* (cazul ablativ).

Primul *nomen* citat este purtat în epoca republicană de numeroase personalități (unele celebre) ale istoriei romane³. Din primii ani ai imperiului menționăm pe L. Sempronius Atratinus (*proconsul* al Africii, 22/21 a. Chr.)⁴ și Ti. Sempronius Gracchus (*quaestor*, anul 2 a. Chr.)⁵. Mai târziu, întâlnim pe M. Sempronius Fuscus, *proconsul Baeticae* (pe la 78/79)⁶. Din sec. II se cunosc L. Sempronius Rufus (consul în anul 113)⁷ și Sempronius Donatus, *c(larissimus) v(ir)* (într-o inscripție de la Cordoba, în Baetica)⁸; L. Sempronius C[...] Celsus Servilianus Fabianus, *pr(oco)n(s)ul) provinc(iae) Baeti(cae)* (datat în perioada Marcus Aurelius-Severi)⁹; L. Sempronius [...], ὁ κρᾶτιστος ἀνθύπατος, într-o inscripție din Cyrene (în 191/192 sau 192/193)¹⁰.

Celălalt consul din tăblița de la Romula ar putea fi identic cu cel de-al doilea din perechea de consuli din diploma de la Eining (Raetia), datată *a(nte) d(iem) XVIII k(alendas) Ian(uarias)* (16 sau 19 decembrie), cândva între anii 161–168¹¹ sau chiar între 164–166¹²: [...]*CI[I]O.L.AEMILIO FRONI[] COS.* Acest L. Aemilius Front[...]¹³ ar putea fi identic cu L. Aem[ilius L.f.] Quirin(a) Fron[tinus], legat al Galliei Lugdunensis¹⁴; este de asemenea identificat cu un proconsul al Asiei din timpul lui Commodus: *Aimilios* (Eusebius, *Hist. eccl.* 5, 18, 9) și cu L.

³ Vezi T. R. S. Broughton, *The Magistrates of the Roman Republic*, New York, 1952, p. 614–616 (indici).

⁴ CIL I², p. 50 (=InscrIt XIII/1, p. 87); CIL I², p. 77 (=InscrIt XIII/1, p. 571). Cf. B. F. Thomasson, *Laterculi praesidum* (abreviat: *LP*), Göteborg, 1984, col. 371, nr. 3.

⁵ CIL VI, 1515. Cf. S. Demougin, în *Atti del Colloquio internazionale AIEGL su Epigrafia e Ordine Senatorio, Roma, 14–20 maggio 1981*, I (Tituli 4), Roma, 1982, p. 98.

⁶ CIL II, 1423 (=ILS 6092; AnnEp, 1962, 283). Cf. G. Alföldy, în *Atti... II (Tituli 5)*, p. 350; Thomasson, *LP*, col. 21, nr. 9. Vezi și comentariul din AnnEp, 1984, 435.

⁷ Apare concesionar al apei la Roma (CIL XV, 7 530; vezi W. Eck, în *Tituli 5*, p. 220) și consul în 113 (coleg de consulat al lui Cn. Cornelius Urbicus; menționați în *Fasti Ostienses* și *Fasti Potentini*: A. Degrassi, *I fasti consolari dell'Impero Romano*, 1952, p. 33; recent într-o diplomă militară cu trupele Pannoniei Superioare descoperită la Castra Regina: AnnEp, 1988, 906).

⁸ AnnEp, 1978, 421.

⁹ CIL VI, 1513–1514. Cf. Thomasson, *LP*, col. 24, nr. 39.

¹⁰ SEG XX, 1964, 727 (=AnnEp, 1963, 140). Cf. Thomasson, *LP*, col. 366, nr. 49; P. M. M. Leunissen, *Konsuln und Konsulare in der Zeit von Commodus bis Severus Alexander (180–235 n. Chr.)*. *Prosopographische Untersuchungen zur senatorischen Elite im Römischen Kaiserreich*, Amsterdam 1989, p. 297.

¹¹ CIL XVI, 125.

¹² RMD, II, p. 125.

¹³ PIR², A 345.

¹⁴ PIR², A 346.

A[e]milius L. f. Quir(ina) [Frontinus] (menționat într-o inscripție din anii 182/185 din Africa Proconsularis¹⁵).

Pe fața exterioară (*extrinsecus*) a tăbliței de la Romula, cele trei litere păstrate reprezintă partea finală a gentiliciului unui martor (*signator, testis*), în cazul genitiv. Ținând seama de distanța dintre rândurile de pe *intus*, ca și de faptul că numele martorilor (7 la număr) erau scrise mai rar, rezultă că martorul cu numele păstrat parțial era penultimul din serie (al V-lea). Căutând în repertoriul diplomelor militare¹⁶, o întregire convenabilă a literelor [...]ONI este cea cu numele lui C. Pomponius Statianus (gentiliul martorului, la genitiv, trebuie să fie mai lung decât *nomina* martorilor din rândurile următoare): acesta apare pe locul al VI-lea în diplomele din anii 154¹⁷, 157¹⁸, 158¹⁹, 164²⁰, 165²¹, 166²² și pe două fragmente databile în intervalul 160/167²³; dar în anul 167 el trece pe locul al V-lea²⁴, ceea ce ar fi o indicație pentru datarea abia în acest an a fragmentului de diplomă de la Romula. Ultimii martori din diploma din anul 167: P. Ocilius Priscus (r. 7) și L. Pullius Zosimus (r. 6), având gentiliciile (la genitiv) mai scurte, nu apar în fragmentul de la Romula.

După părerea lui G. Alföldy, consulatul lui L. Aemilius Front[inus], menționat în diploma de la Eining, datează cel mai devreme din anul 164²⁵; pe baza diplomei noastre de la Romula, acest consulat poate data chiar din anul 167.

Numele colegului său de consulat este cunoscut parțial: în diploma de la Romula doar gentiliciul, [*Se*]mpronius, iar în diploma de la Eining câteva litere din partea finală a cognomenului, [...]CIIO (ablativ). Dar cele două litere I (din cea de-a doua se păstrează aproximativ jumătatea superioară; așa apare redat, în caractere tipografice, în CIL XVI) pot fi mai degrabă hasțele unui H; noi sugerăm întregirea [*Grac*]cho, un cognomen foarte potrivit pentru gentiliciul *Sempronius*. Am risca a-l identifica eventual cu L. *Sempronius C[...] Celsus Servilianus Fabianus*, proconsul al provinciei Baetica²⁶, al cărui prim cognomen ar fi tot [*G*]racchus].

Consulii din diplomele de la Eining și Romula pot fi deci [*L. ? Se*]mpronius [*Grac*]chus și L. *Aemilius Fron[inus]*; ei își vor fi îndeplinit această magistratură în ultimele luni (conform diplomei de la Eining) ale anului 167 (?).

¹⁵ AnnÉp 1942–1943, nr. 1. Cf. Alföldy, *Konsulat und Senatorenstand unter den Antoninen*, Bonn, 1977, p. 196 („Da der Prokonsulat des Senators in die Zeit zwischen 179/180 und 184/185 gehört, fiel sein Konsulat frühestens etwa in das Jahr 164”); Thomasson, *LP*, col. 231, nr. 160; M. Corbier, în *Tituli* 5, p. 727.

¹⁶ Vezi de asemenea J. Morris și M. M. Roxan, *ArhVestnik* 28, 1977, p. 299 sqq.

¹⁷ CIL XVI, 104; RMD 47 (=IDR I, 17).

¹⁸ RMD, 102–103; vezi și CIL XVI, 107 (=IDR I, 15).

¹⁹ CIL XVI, 108 (=IDR I, 16).

²⁰ RMD, 64 (=IDR I, 18).

²¹ CIL XVI, 120.

²² CIL XVI, 121.

²³ RMD, 120–121.

²⁴ CIL XVI, 123.

²⁵ *Supra*, nota 15.

²⁶ Menționat *supra*, nota 9.

Textul fragmentului de diplomă de la Romula se poate reconstitui astfel:

Intus:

.....

A(nte) d(iem).....

[L. ? Se]mpronio [Graccho]

co(n)s(ulibus)

[L. Ae]milio [Frontino]

.....

Extrinsecus:

.....

[C. Pomp]oni [Statiani]

[L. Pulli] [Zosimi]

[P. Ocili] [Prisci]

.....

UN FRAGMENT DE DIPLÔME MILITAIRE DE ROMULA

RÉSUMÉ

Il s'agit d'un fragment de la *tabella II* (marge gauche du diplôme).

Sur l'*intus*, après l'indication *a(nte) d(iem)...*, suivent les noms des consuls en charge: *[Se]mpronio* et *[A]emilio* (à l'ablatif). Sur l'*extrinsecus*, on conserve seulement la partie finale du *nomen* d'un témoin (au génitif): *[C. Pomp]oni [Statiani]*, présent dans les diplômes militaires entre 154–167.

Une étude poussée de cette épigraphe, bien que très fragmentaire, détermine les auteurs de reconstituer avec probabilité les noms des consuls (*L. ? Sempronius Gracchus* et *L. Aemilius Frontinus*) datant de l'époque du règne commun de Marc Aurèle et de Lucius Vérus, voire même de la fin de l'année 167.

EXPLICATION DE LA FIGURE

Fig. 1. Fragment de diplôme de Romula (*tabella II*: 1 *intus*, 2 *extrinsecus*).

RYSZARD WOŁĄGIEWICZ, *Lubowidz. Ein birtuelles Gräberfeld der Wielbark-Kultur aus der Zeit vom Ende des 1. Jhs. v.Chr. bis zum Anfang des 3. Jhs. n.Chr.*, Monumenta Archaeologica Barbarica 1, Cracovia, 1995, 124 p., 64 pl.

Așa cum rezultă din prefața semnată de prof. Zenon Woźniak, noua colecție **Monumenta Archaeologica Barbarica** își propune să ofere cadrul de publicare pentru principalele monumente ale epocii recente a fierului și epocii romane din spațiul polonez. Mai concret, în această colecție urmează să apară cu prioritate, într-o formă compactă și unitară, monografiile unor necropole săpate integral. Prin „formă compactă” editorii au înțeles limitarea textului la catalog și la analiza esențială a tipologiei și cronologiei, făcând în schimb loc unei ilustrări integrale a materialului. Colecția este inaugurată în chip exemplar prin necropola de tip Wielbark de la Lubowidz (fost Luggewiese), din Pomerania poloneză, săpată de arheologii germani în anii 1938–1939 și pregătită pentru publicare de regretatul specialist din Szczecin R. Wołagiewicz. Necropola cuprinde 308 morminte, dintre care 54 de incinerare, 241 de înhumare și 13

de rit neprecizabil. Catalogul mormintelor (p. 13–36) este urmat de analiza obiceiurilor funerare (p. 37–39), a compoziției (p. 38–39) și tipologiei inventarului (p. 39–42). Discuția asupra datării (p. 43–44) se limitează la cronologia relativă în cadrul culturii Wielbark. Necropola începe cu trei morminte din faza A₃, crește în faza B₁ (13 morminte) și atinge un maxim în faza B₂ (69 morminte), pentru a sfârși în faza B₂/C₁ (13 morminte). În date absolute aceasta înseamnă perioada cuprinsă între sfârșitul sec. I a.Chr. și începutul sec. III p.Chr. Lucrarea cuprinde în anexă studiul lui J. Strobini despre ornamentica podoabelor metalice din necropola de la Lubowidz (p. 51–54 și pl. 52–60). Inventarul este ilustrat grupat pe morminte, în desen, iar majoritatea pieselor provenind din mormintele distruse cu ocazia exploatarei nisipului sunt date în fotografie. Pe opt planșe sunt cartate tipurile relevante cronologic (fibule, piese de centură, brățări, cuțite) și fazele succesive de ocupare a necropolei.

M.B.

JAN JASKANIS, *Cecele. Ein Gräberfeld der Wielbark-Kultur in Ostpolen*, Monumenta Archaeologica Barbarica 2, Cracovia, 1996, 226 p., 107 pl.

Necropola de la Cecele (woj. Białystok), în bazinul Bugului apusean, a fost cercetată în anii 1966–1970. Cu mult înainte de prezenta publicație monografică, ea a adus o contribuție hotărâtoare la definirea culturii Wielbark și în special a fazei a II-a, târzii, a acestei culturi, cunoscută azi sub numele de *faza Cecele*. Totodată ea a pus în evidență modificările culturale produse la trecerea de la faza timpurie la faza târzie a epocii romane în Mazovia estică și Podlasia. Aceste modificări sunt desigur legate de mișcări de populație venind din Pomerania și de la gura Vistulei și au o certă

relevanță pentru discuția asupra migrației goților spre regiunile nord-pontice. Necropola cuprinde 579 morminte plane, dintre care 518 de incinerare (6 în urnă, restul în groapă) și doar 61 (10,53%) de înhumare. În cuprinsul necropolei au fost cercetați, de asemenea, opt tumuli. Catalogul acestor morminte constituie partea cea mai consistentă a lucrării (p. 11–83). Urmează partea de analiză (p. 85–112), unde se tratează topografia și stratigrafia cimitirului, amenajarea mormintelor plane (în 54 de cazuri cu pietre) și a tumulilor, dispunerea oaselor (respectiv scheletelor), compoziția, tipologia

SCIVA, tomul 47, nr. 3, București, iulie–septembrie 1996, p. 339–340

RYSZARD WOŁĄGIEWICZ, *Lubowidz. Ein birtuelles Gräberfeld der Wielbark-Kultur aus der Zeit vom Ende des 1. Jhs. v.Chr. bis zum Anfang des 3. Jhs. n.Chr.*, Monumenta Archaeologica Barbarica 1, Cracovia, 1995, 124 p., 64 pl.

Așa cum rezultă din prefața semnată de prof. Zenon Woźniak, noua colecție **Monumenta Archaeologica Barbarica** își propune să ofere cadrul de publicare pentru principalele monumente ale epocii recente a fierului și epocii romane din spațiul polonez. Mai concret, în această colecție urmează să apară cu prioritate, într-o formă compactă și unitară, monografiile unor necropole săpate integral. Prin „formă compactă” editorii au înțeles limitarea textului la catalog și la analiza esențială a tipologiei și cronologiei, făcând în schimb loc unei ilustrări integrale a materialului. Colecția este inaugurată în chip exemplar prin necropola de tip Wielbark de la Lubowidz (fost Luggewiese), din Pomerania poloneză, săpată de arheologii germani în anii 1938–1939 și pregătită pentru publicare de regretatul specialist din Szczecin R. Wołagiewicz. Necropola cuprinde 308 morminte, dintre care 54 de incinerare, 241 de înhumare și 13

de rit neprecizabil. Catalogul mormintelor (p. 13–36) este urmat de analiza obiceiurilor funerare (p. 37–39), a compoziției (p. 38–39) și tipologiei inventarului (p. 39–42). Discuția asupra datării (p. 43–44) se limitează la cronologia relativă în cadrul culturii Wielbark. Necropola începe cu trei morminte din faza A₃, crește în faza B₁ (13 morminte) și atinge un maxim în faza B₂ (69 morminte), pentru a sfârși în faza B₂/C₁ (13 morminte). În date absolute aceasta înseamnă perioada cuprinsă între sfârșitul sec. I a.Chr. și începutul sec. III p.Chr. Lucrarea cuprinde în anexă studiul lui J. Strobini despre ornamentica podoabelor metalice din necropola de la Lubowidz (p. 51–54 și pl. 52–60). Inventarul este ilustrat grupat pe morminte, în desen, iar majoritatea pieselor provenind din mormintele distruse cu ocazia exploatării nisipului sunt date în fotografie. Pe opt planșe sunt cartate tipurile relevante cronologic (fibule, piese de centură, brățări, cuțite) și fazele succesive de ocupare a necropolei.

M.B.

JAN JASKANIS, *Cecele. Ein Gräberfeld der Wielbark-Kultur in Ostpolen*, Monumenta Archaeologica Barbarica 2, Cracovia, 1996, 226 p., 107 pl.

Necropola de la Cecele (woj. Białystok), în bazinul Bugului apusean, a fost cercetată în anii 1966–1970. Cu mult înainte de prezenta publicație monografică, ea a adus o contribuție hotărâtoare la definirea culturii Wielbark și în special a fazei a II-a, târzii, a acestei culturi, cunoscută azi sub numele de *faza Cecele*. Totodată ea a pus în evidență modificările culturale produse la trecerea de la faza timpurie la faza târzie a epocii romane în Mazovia estică și Podlasia. Aceste modificări sunt desigur legate de mișcări de populație venind din Pomerania și de la gura Vistulei și au o certă

relevanță pentru discuția asupra migrației goților spre regiunile nord-pontice. Necropola cuprinde 579 morminte plane, dintre care 518 de incinerare (6 în urnă, restul în groapă) și doar 61 (10,53%) de înhumare. În cuprinsul necropolei au fost cercetați, de asemenea, opt tumuli. Catalogul acestor morminte constituie partea cea mai consistentă a lucrării (p. 11–83). Urmează partea de analiză (p. 85–112), unde se tratează topografia și stratigrafia cimitirului, amenajarea mormintelor plane (în 54 de cazuri cu pietre) și a tumulilor, dispunerea oaselor (respectiv scheletelor), compoziția, tipologia

SCIVA, tomul 47, nr. 3, București, iulie–septembrie 1996, p. 339–340

și datarea inventarului, în sfârșit, cronologia cimitirului. Ilustrația, de cea mai bună calitate, se compune din 89 planșe de desene (planuri, profile și inventare funerare) și 18 planșe foto (vederi de săpătură, ceramică, inventar mărunț). În text mai întâlnim opt histogram e, nouă planuri ale necropolei cu cartarea diferitelor tipuri, precum și șapte tabele. Este interesant de reținut că în 59 de cazuri este vorba de morminte duble și că în 19 cazuri s-au produs suprapuneri de morminte. Un număr de 164 de morminte erau fără inventar. Cel mai frecvent în morminte apare ceramică (233 cazuri), iar ca inventar mărunț se întâlnesc: piepteni (129 cazuri), fibule (103), mărgelile (85) și catrame (43). Pe baza acestui inventar s-a putut stabili că necropola începe în faza C_{1a} și durează până în faza C₃-D (sfârșitul sec. II – sec. IV p.Chr.).

Descoperirea, pe același loc, a trei morminte atribuite culturii Zarubiņi și databile în sec. I a.Chr. nu are legătură cu necropola de tip Wielbark. Necropola de la Cecele prezintă un mare interes nu numai pentru arheologia poloneză, ci și pentru cercetătorii care studiază geneza culturii Sântana de Mureș-Cerneahov și apariția goților în spațiul mai larg al Europei de est și sud-est. Pentru această publicație atât autorul, cât și colegiul editorial al colecției Monumenta Archaeologica Barbarica, condus de profesorul Zenon Woźniak, merită cea mai bună apreciere. Cu adânc regret trebuie însă să consemnăm dispariția prematură a lui Kazimierz Godłowski, unul dintre inițiatorii acestei colecții și, fără îndoială, cel mai mare specialist polonez al domeniului dat.

M.B.

HANS MESCHENDÖRFER, OTTO MITTELSTRASS, *Siebenbürgen auf alten Karten: Lazarus/Tannstetter 1528 – Johannes Honterus 1532 – Wolfgang Lazius 1552/56*, Historisch-Landeskundlicher Atlas von Siebenbürgen, Heidelberg, 1996, 149 p., 23 fig. în text, 5 hărți (3 detașabile)

Volumul prezentat constituie a patra lucrare apărută recent în seria Historisch-Landeskundlicher Atlas von Siebenbürgen, după Otto Mittelstrass, *Ortsnamenbuch*, Heidelberg, 1992; Otto Mittelstrass, *Topographie der Ortschaften*, Heidelberg, 1993; Christian Hermann, Otto Mittelstrass, Klaus Niedermayer, *Übersichtskarten zum Ortsnamenbuch*, Heidelberg, 1993.

Autorii, specialiști cunoscuți ai domeniului, vin să completeze, prin publicarea celor mai vechi hărți medievale cunoscute despre Transilvania, un gol de mult resimțit nu doar în sfera geografiei istorice. Volumul care însoțește cele trei hărți principale este structurat într-o manieră accesibilă astfel: 1. Privire asupra istoriei hărților (transilvănene), p. 1–6; 2. Harta Ungariei de Lazarus-Tannstetter, 1528; p. 7–16; 3. Harta Transilvaniei de Johannes

Honterus 1532 p. 17–50; 4. Harta Ungariei de Wolfgang Lazius 1552–1556, p. 51–64; 5. Analize de cartometrie și statistică din harta lui Honterus, p. 65–88; 6. Indicații și lămuriri privind răsfoirea hărților 1–4, p. 89–96. Lucrarea mai cuprinde: Listă de nume din harta Transilvaniei a lui Lazarus-Tannstetter 1528 și a hărții lui Wolfgang Lazius 1552–1556, p. 97–140. precum și Arborele genealogic al hărților Ungariei și Transilvaniei în sec. XVI, p. 141–149.

Publicația reprezintă, sub această formă, un prețios instrument de lucru la îndemâna tuturor, nu numai a unui cerc restrâns de profesioniști care au acces direct la arhive. Așa cum suntem obișnuiți de multă vreme, condițiile grafice ale lucrărilor editate de Arbeitskreis für Siebenbürgische Landeskunde sunt și de această dată excepționale.

Adrian Ioniță

și datarea inventarului, în sfârșit, cronologia cimitirului. Ilustrația, de cea mai bună calitate, se compune din 89 planșe de desene (planuri, profile și inventare funerare) și 18 planșe foto (vederi de săpătură, ceramică, inventar mărunț). În text mai întâlnim opt histogram e, nouă planuri ale necropolei cu cartarea diferitelor tipuri, precum și șapte tabele. Este interesant de reținut că în 59 de cazuri este vorba de morminte duble și că în 19 cazuri s-au produs suprapuneri de morminte. Un număr de 164 de morminte erau fără inventar. Cel mai frecvent în morminte apare ceramică (233 cazuri), iar ca inventar mărunț se întâlnesc: piepteni (129 cazuri), fibule (103), mărgelile (85) și catrame (43). Pe baza acestui inventar s-a putut stabili că necropola începe în faza C_{1a} și durează până în faza C₃-D (sfârșitul sec. II – sec. IV p.Chr.).

Descoperirea, pe același loc, a trei morminte atribuite culturii Zarubiņi și databile în sec. I a.Chr. nu are legătură cu necropola de tip Wielbark. Necropola de la Cecele prezintă un mare interes nu numai pentru arheologia poloneză, ci și pentru cercetătorii care studiază geneza culturii Sântana de Mureș-Cerneahov și apariția goților în spațiul mai larg al Europei de est și sud-est. Pentru această publicație atât autorul, cât și colegiul editorial al colecției Monumenta Archaeologica Barbarica, condus de profesorul Zenon Woźniak, merită cea mai bună apreciere. Cu adânc regret trebuie însă să consemnăm dispariția prematură a lui Kazimierz Godłowski, unul dintre inițiatorii acestei colecții și, fără îndoială, cel mai mare specialist polonez al domeniului dat.

M.B.

HANS MESCHENDÖRFER, OTTO MITTELSTRASS, *Siebenbürgen auf alten Karten: Lazarus/Tannstetter 1528 – Johannes Honterus 1532 – Wolfgang Lazius 1552/56*, Historisch-Landeskundlicher Atlas von Siebenbürgen, Heidelberg, 1996, 149 p., 23 fig. în text, 5 hărți (3 detașabile)

Volumul prezentat constituie a patra lucrare apărută recent în seria Historisch-Landeskundlicher Atlas von Siebenbürgen, după Otto Mittelstrass, *Ortsnamenbuch*, Heidelberg, 1992; Otto Mittelstrass, *Topographie der Ortschaften*, Heidelberg, 1993; Christian Hermann, Otto Mittelstrass, Klaus Niedermaier, *Übersichtskarten zum Ortsnamenbuch*, Heidelberg, 1993.

Autorii, specialiști cunoscuți ai domeniului, vin să completeze, prin publicarea celor mai vechi hărți medievale cunoscute despre Transilvania, un gol de mult resimțit nu doar în sfera geografiei istorice. Volumul care însoțește cele trei hărți principale este structurat într-o manieră accesibilă astfel: 1. Privire asupra istoriei hărților (transilvănene), p. 1–6; 2. Harta Ungariei de Lazarus-Tannstetter, 1528; p. 7–16; 3. Harta Transilvaniei de Johannes

Honterus 1532 p. 17–50; 4. Harta Ungariei de Wolfgang Lazius 1552–1556, p. 51–64; 5. Analize de cartometrie și statistică din harta lui Honterus, p. 65–88; 6. Indicații și lămuriri privind răsfoirea hărților 1–4, p. 89–96. Lucrarea mai cuprinde: Listă de nume din harta Transilvaniei a lui Lazarus-Tannstetter 1528 și a hărții lui Wolfgang Lazius 1552–1556, p. 97–140. precum și Arborele genealogic al hărților Ungariei și Transilvaniei în sec. XVI, p. 141–149.

Publicația reprezintă, sub această formă, un prețios instrument de lucru la îndemâna tuturor, nu numai a unui cerc restrâns de profesioniști care au acces direct la arhive. Așa cum suntem obișnuiți de multă vreme, condițiile grafice ale lucrărilor editate de Arbeitskreis für Siebenbürgische Landeskunde sunt și de aceasată dată excepționale.

Adrian Ioniță

LUCRĂRI DE ARHEOLOGIE ȘI DE ISTORIE VECHЕ PUBLICATE ÎN EDITURA ACADEMIEI ROMÂNE

- D. M. PIPPIDI, *Inscripțiile din Scythia Minor I*, 1984, 544 p.
MIHAI SÂMPETRU, *Tropaeum Traiani. Monumentele romane*, 1984, 198 p.
I.T. DRAGOMIR, *Eneoliticul din sud-estul României. Aspectul cultural Stoicani-Aldeni*, 1984, 194 p.
DAN GH. TEODOR, *Civilizația romanică la est de Carpați în secolele V-VII e.n. Așezarea de la Botoșana-Suceava*, 1984, 182 p.
N. CONSTANTINESCU, *Curtea de Argeș (1200-1400). Asupra începuturilor Țării Românești*, 1984, 170 p.
GH. BICHIR, *Geto-dacii din Muntenia în epoca romană*, 1984, 188 p.
C. PREDA, *Geto-dacii din Bazinul Oltului Inferior. Dava de la Sprâncenata*, 1986, 200 p.
EUGEN COMȘA, *Neoliticul pe teritoriul României. Considerații*, 1987, 198 p.
IORGU STOIAN, *Inscripțiile din Scythia Minor II*, 1987, 436 p.
MIHAIL ZAHARIADE, *Moesia Secunda, Scythia și Notitia Dignitatum*, 1988, 200 p.
MIRCEA D. MATEI, *Civilizația urbană românească. Contribuții (Suceava până la mijlocul secolului al XVI-lea)*, 1989, 222 p.
D.M. PIPPIDI, *Studii de istorie și epigrafie*, 1990, 279 p.
GH. SĂULESCU, *Descrierea istorico-geografică a cetății Caput Bovis (Capul Boului seu Ghertina)*, 1991, 128 p.
ALEXANDRU PĂUNESCU, *Ripiceni-Izvor. Paleolitic și mezolitic*, 1993, 228 p.
M. MACREA, N. GUDEA, I. MOȚU, *Praetorium. Castrul și așezarea romană de la Mehadia*, 1993, 214 p.*
ALEXANDRU SUCEVEANU, *Alexandru cel Mare*, 1993, 340 p.
EUGEN COMȘA, *Figurinele antropomorfe din epoca neolitică pe teritoriul României*, 1995, 224 p.*

* Lucrările se pot procura, la prețuri convenabile, din depozitul editurii:

EDITURA ACADEMIEI ROMÂNE

Calea Victoriei, nr. 125, București - 79717. Telefon: 401 - 6507680/156. România

Celelalte lucrări s-au epuizat.

ISSN 1220-4731

SC IV A, tomul 47, nr. 3, București, iulie-septembrie 1996, p. 237-340

Lei 1500

ACADEMIA ROMÂNĂ

INSTITUTUL DE ARHEOLOGIE „VASILE PÂRVAN”

COLEGIUL DE REDACȚIE

Redactor șef: MIRCEA BABEȘ

Redactor șef adjunct: ALEXANDRU PĂUNESCU

Membri: PETRE ALEXANDRESCU, ALEXANDRU AVRAM,
ALEXANDRU BARNEA, ION MOTZOI-CHICIDEANU,
NICULAE CONOVICI, ANTAL LUKÁCS, SEBASTIAN
MORINTZ, CONSTANTIN C. PETOLESCU

Secretar de redacție: MIHAELA UDRESCU

În țară, revista se poate procura prin poștă, pe bază de abonament la:
RODIPET S.A., Piața Presei Libere, nr. 1, Sect. 1, P. O. Box 33-57,
Fax 401-222 6407, Tel. 6185103; 2224126, București; ORION PRESS
INTERNATIONAL S.R.L., Șos. Olteniței, 35-37, Sect. 4, P. O. Box
61-170, Fax 401-3122425; 401-6347145, Tel. 6346345, București;
AMCO PRESS S.R.L., Bd. N. Grigorescu, 29A, ap. 66, Sect. 3, P. O.
Box 57-88, Fax 401-3125109, Tel. 6439390; 3125109, București.

Manuscrisele, cărțile și revistele pentru
schimb, precum și orice corespondență se
vor trimite Colegiului de redacție pe adresa:
str. Henri Coandă 11, 71119, București,
tel. 6597152, fax 401-6503410.

Normele de redactare a manuscriselor și
lista abrevierilor folosite în revistă au fost
publicate în tomul 46, 1995, nr. 3-4,
p. 343-370.

APARE DE 4 ORI PE AN

EDITURA ACADEMIEI ROMÂNE

Calea 13 Septembrie nr. 13, Sector 5, C. P. 5-42,
Tel. 4103846; 4103200/2107, 2119
76117 București