

ACADEMIA REPUBLICII POPULARE ROMÎNE
INSTITUTUL DE ARHEOLOGIE

STUDII ȘI CERCETĂRI DE
ISTORIE VECHĂ

2

ANUL XII

1961

EDITURA ACADEMIEI REPUBLICII POPULARE ROMÎNE

ACADEMIA REPUBLICII POPULARE ROMÎNE
INSTITUTUL DE ARHEOLOGIE

Q. 2281

STUDII ȘI CERCETĂRI
DE
ISTORIE VECHĂ

2

ANUL XII

1961

EDITURA ACADEMIEI REPUBLICII POPULARE ROMÎNE

COMITETUL DE REDACȚIE

Acad. EM. CONDURACHI, *redactor responsabil*: D. BERCIU, MARIA COMȘA, acad. C. DAICOVICIU, VLADIMIR DUMITRESCU, MIRCEA D. MATEI, *secretar științific de redacție*; BUCUR MITREA, I. NESTOR, *membru corespondent al Academiei R.P.R.*; C. S. NICOLĂESCU-PLOȘOR, M. PETRESCU-DÎMBOVIȚA, D. M. PIPPIDI, DORIN POPESCU, GH. ȘTEFAN, *membru corespondent al Academiei R.P.R.*; RADU VULPE, *membri*; ANA MATROSENCO, *secretar de redacție*.

STUDII ȘI CERCETĂRI DE ISTORIE VECHĂ

APARE DE 2 ORI PE AN

Redacția: INSTITUTUL DE ARHEOLOGIE

București, str. I. C. Frimu 11

STUDII ȘI CERCETĂRI DE ISTORIE VECHĂ

Tomul XII, nr. 2

1961

SUMAR

	Pag.
MARIA COMȘA, MIRCEA D. MATEI, EUGEN COMȘA și CONSTANTIN PREDA, Dare de seamă asupra Sesiunii științifice a Institutului de arheologie, 15–21 mai 1961	195
STUDII	
C. S. NICOLĂESCU-PLOPȘOR și AL. PĂUNESCU, Azilianul de la Băile Herculane în lumina noilor cercetări	203
FL. MOGOȘANU și M. BITIRI, Asupra prezenței campignianului în România ..	215
D. BERCIU, Cîteva probleme ale culturii Verbicioara	227
C. PREDA, Date și concluzii preliminare asupra tezaurului descoperit la Mangalia în anul 1960	241
GH. BICHIR, Unele observații cu privire la necropolele de tip Poienești din Moldova și relațiile acestor necropole cu lumea sarmată	253
GH. DIACONU, Probleme ale culturii Sintana-Cerneahov pe teritoriul R.P.R. în lumina cercetărilor din necropola de la Tirgșor	273
MARIA COMȘA, Cu privire la semnificația mărcilor de olar din epoca feudală timpurie	291
I. BARNEA, Noi contribuții la cunoașterea țesutului în așezarea de la Garvăn (secolele X–XII)	307
TRIFU MARTINOVICI, Meșteșugul metalurgiei pe teritoriul Cetății de Scaun de la Suceava	315
DISCUȚII ȘI NOTE	
M. BITIRI, Noi descoperiri paleolitice în nordul Moldovei	335
A. D. ALEXANDRESCU, Șlefuitoare de os neolitice	339
SILVIA MARINESCU, Două vase zoomorfe din cultura Gumelnița	345
EUGEN COMȘA, Mormintul neolitic descoperit lângă satul Andolina	359
VLADIMIR DUMITRESCU, Cu privire la problema topoarelor de silex din Moldova	365
DORIN POPESCU, Probleme ale epocii bronzului în Transilvania	377
A. RĂDULESCU, Noi mărturii arheologice din epoca elenistică la Nuntași ..	387
D. VÎLCEANU, Opaște din așezarea feudală timpurie de la Capidava	395
PETRE DIACONU, Un pond din epoca romano-bizantină, descoperit la Păcuiul lui Soare (r. Adamclisi)	403
RECENZII	407
GRIGORE FLORESCU (Radu Vulpe)	419
LISTA PRESCURTĂRIILOR FOLOSITE ÎN REVISTĂ	423

ÉTUDES ET RECHERCHES D'HISTOIRE ANCIENNE

Tome XII, n° 2

1961

SOMMAIRE

	<u>Page</u>
MARIA COMȘA, MIRCEA D. MATEI, EUGEN COMȘA et CONSTANTIN PREDA, Compte rendu de la Session Scientifique de l'Institut d'Archéo- logie de l'Académie de la R.P.R., 15-21 mai 1961	195
ÉTUDES	
C. S. NICOLĂESCU-PLOPȘOR et AL. PĂUNESCU, L'azilien de Băile Hercu- lane à la lumière des nouvelles recherches	203
FL. MOGOȘANU et M. BITIRI, Sur la présence du campignien en Roumanie ..	215
D. BERCIU, Quelques problèmes concernant la civilisation de Verbioara ...	227
C. PREDA, Données et premières conclusions sur le trésor découvert à Man- galia en 1960	241
GH. BÎCHIR, Observations sur les nécropoles du type Poieniști de Moldavie et rapports de celles-ci avec le monde sarmate	253
GH. DIACONU, Problèmes de la civilisation de Sintana-Cerneahov sur le territoire de la R. P. Roumaine, à la lumière des recherches faites dans la nécropole de Tirgșor	273
MARIA COMȘA, Sur la signification des marques de potiers de la haute époque féodale	291
I. BARNEA, Nouvelle contribution à l'étude du tissage de l'établissement de Garvân (X ^e -XII ^e siècles)	307
TRIFU MARTINOVICI, La métallurgie dans la ville de résidence princière de Suceava	315
DISCUSSIONS ET NOTES	
M. BITIRI, Nouvelles découvertes paléolithiques dans le nord de la Moldavie. .	335
A. D. ALEXANDRESCU, Polissoirs néolithiques en os	339
SILVIA MARINESCU, Deux vases zoomorphes de la civilisation de Gumelnița	345
EUGEN COMȘA, La tombe néolithique découverte près du village d'Andolina	359
VLADIMIR DUMITRESCU, Sur le problème des haches en silex de Moldavie .	365
DORIN POPESCU, Problèmes de l'âge du bronze en Transylvanie	377
A. RĂDULESCU, Nouveaux témoignages archéologiques de l'époque hellé- nistique à Nuntași.	387
D. VÎLCEANU, Lampes de l'établissement de la haute époque féodale de Capidava	395
PETRE DIACONU, Un dénérail de l'époque romano-byzantine découvert à Păcuil lui Soare (distr. d'Adamclisi)	403
COMPTES RENDUS	407
GRIGORE FLORESCU (Radu Vulpe)	419
LISTE DES ABRÉVIATIONS UTILISÉES DANS LA REVUE	423

ТРУДЫ И ИССЛЕДОВАНИЯ ПО ДРЕВНЕЙ ИСТОРИИ

Том XII, нр. 2

1961

СОДЕРЖАНИЕ

МАРИЯ КОМША, МИРЧА Д. МАТЕЙ, ЕУДЖЕН КОМША И КОН- СТАНТИН ПРЕДА, Отчет о научной сессии Института архео- логии, 15 — 21 мая 1961 года	195
--	-----

СТАТЬИ

К. С. НИКОЛЭЕСКУ-ПЛОПШОР и А. ПЭУНЕСКУ, Азильская эпоха в Бэиле Геркулане в свете новых исследований	203
Ф. МОГОШАНУ и М. БИТИРЬ, Относительно паличия кампиний- ского периода в Румынии	215
Д. БЕРЧИУ, Несколько проблем культуры Вербичиоара	227
К. ПРЕДА, Данные и предварительные выводы относительно откры- того в 1960 году в Мангалии клада	241
Г. БИКИР, Некоторые замечания относительно некрополей типа Пое- нешть в Молдове и связь этих некрополей с сарматским миром	253
Г. ДИАКОНУ, Проблемы культуры Сынтана-Черняхов на территории РНР в свете исследований некрополя в Тыргшоре	273
М. КОМША, К вопросу о значении гончарных клейм в раннефеодаль- ную эпоху	291
И. БАРНЯ, Новые сведения о ткацком деле на поселении Гарвэн (X—XII вв.)	307
Т. МАРТИНОВИЧ, Ремесленная металлургия на территории стол- пой крепости в Сучаве	315

ДИСКУССИИ И ЗАМЕТКИ

М. БИТИРЬ, Новые палеолитические открытия на севере Молдовы....	335
А. Д. АЛЕКСАНДРЕСКУ, Неолитическое приспособление для поли- ровки костей	339
С. МАРИНЕСКУ, Два зооморфных сосуда культуры Гумельница	345
Е. КОМША, Неолитическое погребение, открытое вблизи села Андолина	359
В. ДОМИТРЕСКУ, К вопросу о кремневых топорах из Молдовы	365
Д. ПОПЕСКУ, Проблемы бронзовой эпохи в Трансильвании	377
А. РЭДУЛЕСКУ, Новые археологические свидетельства эллинисти- ческой эпохи в Нунташь	387
Д. ВЫЛЧАНУ, О светильниках, найденных на раннефеодальном посе- лении в Капидаве	395
П. ДИАКОНУ, Приспособление для проверки веса монет римско-ви- зантийской эпохи, открытое в Пэкуйул луй Соаре (р-н Адамклица)	403

РЕЦЕНЗИИ	407
----------------	-----

ГРИГОРЕ ФЛОРЕСКУ (<i>Раду Вулне</i>)	419
---	-----

СПИСОК СОКРАЩЕНИЙ, ИСПОЛЬЗУЕМЫХ В ЖУРНАЛЕ	423
---	-----

DARE DE SEAMĂ ASUPRA SESIUNII ȘTIINȚIFICE A INSTITUTULUI DE ARHEOLOGIE, 15—21 MAI 1961

După o întrerupere de patru ani, anul acesta s-a organizat din nou Sesiunea Științifică a Institutului de arheologie al Academiei R. P. Române. Cunoscând o largă participare — alături de membrii Institutului de arheologie din București au fost prezenți cei ai Institutului de istorie din Cluj și ai Muzeului de istorie a Moldovei, din Iași, precum și numeroși invitați din partea muzeelor regionale din țară — Sesiunea din mai a oferit nu numai un bun prilej de schimb de informație științifică, ci mai ales adăpt posibilitatea arheologilor din întreaga țară să discute pe plan mai larg probleme importante din istoria veche și străveche a țării noastre.

În prima (15 mai) și apoi ultima (21 mai) zi a Sesiunii au fost prezentate comunicări referitoare la realizările arheologiei românești în diferitele epoci ale istoriei noastre. În toate aceste comunicări s-a scos în evidență marele salt înainte realizat în cunoașterea trecutului îndepărtat al poporului nostru prin numeroasele și amplele cercetări arheologice întreprinse în ultimii ani. Perioade și culturi însemnate au fost cunoscute abia acum cu adevărat — dacă nu chiar descoperite pentru prima dată — lungi hiatusuri fiind înlăturate.

Întregi culturi paleolitice se cunosc bine pe temeiul unor săpături cu totul recente, așa cum s-a arătat în referatul lui C. S. Nicolăescu-Plopșor. Rezultate importante au fost semnalate și pentru celelalte perioade ale comunei primitive privind epoca neolitică, epoca bronzului și prima epocă a fierului, după cum s-a arătat în referatul prof. I. Nestor.

Orînduirea comunei primitive a avut părți puțin cunoscute pînă nu cu mult în urmă. Cunoașterea mai temeinică a unor perioade importante din istoria străveche a patriei noastre este un succes al anilor de după 1950.

Orînduirea sclavagistă în toată multitudinea aspectelor sale a constituit obiectul referatului acad. Em. Condurachi care s-a oprit asupra unor probleme de mare importanță ale epocii sclavagiste în Dobrogea și cel al lui R. Vulpe pentru restul teritoriului țării.

În primul referat s-au relevat importante rezultate obținute prin cercetările de la Histria, Tomis și Callatis. În al doilea s-a arătat valoarea cercetărilor întreprinse mai ales în cetățile dacice din Munții Orăștiei, iar în Muntenia la Popești.

Referatul prof. D. M. Pippidi, despre stadiul cercetărilor epigrafice din România, a constituit un prilej de înțelegere a unor reale progrese în cercetarea epigrafică din țara noastră mai ales după anul 1950.

Problemele epocii feudale precum și sarcinile ce stau în fața cercetătorilor din acest domeniu au fost pe larg și documentat tratate în referatul prof. Gh. Ștefan. Dacă pentru celelalte epoci realizările mai noi puteau fi comparate cu altele aparținând anilor dinaintea eliberării, în domeniul arheologiei feudale comparația devine fără obiect; arheologia feudală este o creație a regimului democrat-popular. Deși cercetările sistematice au început abia în anii 1950–1951, epoca feudală devine mereu mai cunoscută; începând cu migrația popoarelor și pînă în sec. XVII cultura materială a populației locale și contribuția ei la tezaurul culturii europene în diverse veacuri a devenit o preocupare de primul ordin pentru arheologii romîni ai anilor din urmă.

Referatul lui Bucur Mitrea cu privire la dezvoltarea studiilor de numismatică în țara noastră a reușit să arate deosebirea esențială între cercetările numismatice în trecut și cele actuale precum și dezvoltarea studiilor numismatice în ultimii ani.

Ultima comunicare din ședințele plenare a fost prezentată de V. Canarache (directorul Muzeului regional Dobrogea) despre monumentul cu mozaic descoperit la Constanța. Reducîndu-și intervenția la o descriere detaliată a descoperirilor, referentul s-a abținut de a face aprecieri de ordin mai larg asupra monumentului considerînd că stadiul cercetării nu îngăduie încă formulări precise de ordin cronologic sau cultural-istoric.

Secția de comună primitivă. În cursul Sesiunii Științifice a Institutului de arheologie, în cadrul secției orînduirii comunei primitive au fost prezentate și dezbătute numeroase probleme acoperind toate epocile din orînduirea comunei primitive, dar nu și întreg teritoriul țării. În cursul discuțiilor s-a propus să se acorde o atenție mai mare decît pînă acum regiunilor limitrofe: Banat, Crișana și mai ales Maramureș care au fost în mare măsură neglijate.

Din domeniul de activitate al sectorului paleolitic au atras atenția mai ales problemele puse în comunicarea lui C. S. Nicolăescu-Plopșor și Al. Păunescu, *Azilianul de la Băile-Herculane* și cele din comunicarea lui M. Bitiri și Fl. Mogoșanu intitulată *Asupra prezenței campignianului în România*.

Pentru problemele epocii neolitice unele rezultate interesante au adus comunicările lui V. Teodorescu (Ploiești), *Cultura Criș în centrul Munteniei*, N. Vlăssă (Cluj), *Cultura Bodrogkeresztúr în Transilvania* și Dinu Marin (Iași), *Unele date cu privire la perioada de tranziție de la epoca neolitică la epoca bronzului în Moldova*.

Alte lucrări privind epoca pietrei (paleolitică sau neolitică) s-au oprit asupra unui singur obiectiv arheologic important. Astfel au fost comunicările prezentate de: Lucian Roșu (Min. Învățămîntului și Culturii), *Musterianul de la Ocna Sibiului*, Corneliu Mateescu, *Rezultatele săpăturilor de la Vădastra* și Eugen Comșa, *Complexul arheologic de la Grădiștea Ulmilor-Boian*. Ultima comunicare a atras atenția nu numai prin prezentarea bogatelor complexe (așezări și necropole) aparținînd culturilor Boian și Gumelnița, ci mai ales prin descoperirea recentă pe acest grînd a unor resturi de locuire și mai vechi, aparținînd culturii Dudești.

Mult mai pe larg au fost discutate diferite probleme legate de cronologia și evoluția culturilor epocii bronzului puse în comunicările lui K. Horedt

Wietenberg-Pecica-Otomani, Adrian Florescu (Iași), *Contribuții la problema culturii Noua*, D. Berciu, *Locul și importanța culturii Verbicioara în cadrul epocii bronzului din R.P.R.*, Marilena Florescu, *Contribuții la problema începuturilor epocii bronzului în Moldova și D. Popescu, Asupra unor probleme ale epocii bronzului în Transilvania* — probleme de terminologie — deoarece unii dintre arheologi mai folosesc încă pentru periodizarea epocii bronzului termeni care nu se potrivesc cu situația din țara noastră.

Mai ales primele trei comunicări au adus contribuții cu totul noi, menite a împinge cercetarea românească cu încă un pas înainte.

Dintre problemele primei epoci a fierului se cuvin subliniate problemele ridicate în comunicarea lui St. Ferenczi (Cluj), *Cimitirul scitic de la Ciumbrud* și cea a lui Al. Vulpe, *Săpăturile de la Ferigile*, privind relațiile dintre autohtoni și sciți.

Meritorii sînt și contribuțiile aduse de colaboratorii muzeelor regionale din Timișoara (M. Moga), Constanța (colectiv), Alba Iulia (I. Berciu și Al. Popa), Oradea (N. Chidioșan), Călărași (N. Anghelescu) și Lugoj (I. Stratan).

Din problemele dezbătute în cursul sesiunii în secția orînduirii comunei primitive au rămas cîteva (datarea tîrzie a musterianului de la Ocna Sibiului, legătura dintre Campignianul de la Lapoș și stratul neolitic, problema aspectului cultural Oradea și unele probleme ale culturii Verbicioara) a fi rediscutate și reanalizate cu prilejul unor noi cercetări.

Secția orînduirii sclavagiste. Se poate spune că în secția orînduirii sclavagiste s-au prezentat nu numai materialele importante descoperite în ultimii ani, dar și probleme de o mare însemnătate pentru istoria veche a patriei noastre. Din acest punct de vedere merită să fie menționată în primul rînd comunicarea acad. C. Daicoviciu și D. Protase (Cluj), *Noi știri cu privire la organizarea Daciei*, care pe baza unei diplome militare descoperite de curînd, a dovedit că Provincia Dacia a fost împărțită în trei părți în vremea lui Hadrian, adică mult mai devreme decît s-a crezut pînă acum.

Problemele legate de studiul culturii geto-dacice au fost cuprinse în comunicările lui H. Daicoviciu (Cluj), *Probleme și perspective în legătură cu cetățile dacice din Munții Orăștiei*, I. Crișan (Cluj), *Ziridava, o așezare a dacilor liberi*, N. Lupu (Sibiu), *Cetatea dacică de la Tilișca* și Oct. Floca (Deva), *Cetatea dacică de la Bănița*. S-au prezentat cu acest prilej, pe de o parte, unele concluzii și perspective referitoare la cercetările așezărilor dacice din Munții Orăștiei și totodată au fost înfățișate o serie de rezultate însemnate, obținute în urma săpăturilor executate în așezările dacice nou descoperite, Pecica, Tilișca și Bănița. Ultimele două cetăți așezate pe platouri de munți au fost considerate ca reprezentînd centre avansate de apărare ale complexului de la Grădiștea Muncelului. S-a încercat să se identifice așezarea de la Pecica, cu numele de Ziridava, iar cea de la Tilișca, cu cea de Sacidava, nume cunoscut în scrierile antice, ca denumiri de așezări dacice. Cei care s-au înscris la cuvînt, în legătură cu aceste comunicări, printre care amintim pe acad. C. Daicoviciu, acad. Em. Condurachi, prof. I. Nestor, N. Gostar, D. Protase, I. Crișan și alții, au subliniat importante rezultate și concluzii la care au ajuns referenții cu privire la cercetările culturii și istoriei dacilor din Transilvania. A reieșit în această privință nevoia unei extinderi a cercetărilor, nu numai în centrele militare dacice din Transilvania, ci și în așezările civile din împrejurimi, precum și în zonele sudice ale Carpaților, pentru a se face legătura cu teritoriul dintre Dunăre și Carpați.

Unele divergențe de păreri s-au ivit în problema raportului etnic și cultural dintre triburile getice și dacice. D. Berciu și-a exprimat opinia că geții, mai strâns legați de triburile trace sud-dunărene, în etapa inițială de dezvoltare au fost superiori populației dacice carpatice, cu care nu au format o unitate cultural-politică decât mai târziu, în sec. II – I î.e.n. și sec. I e.n. Cu o asemenea părere nu s-a declarat de acord acad. C. Daicoviciu și I. Crișan, care au arătat că getodacii au fost o populație care a creat o cultură unitară.

Vii discuții s-au purtat și asupra comunicării lui I. I. Russu (Cluj), *Despre romanizarea illirilor și tracilor*. În cuvîntul lor acad. C. Daicoviciu și acad. Em. Condurachi socot că schimbarea de nume la populația băstinașă în sec. III – V e.n. poate fi pusă pe seama răspîndirii creștinismului. Se face precizarea că romanizarea nu s-a făcut numai în centrele urbane, ci și în cele rurale, prin ostași și veterani. Referitor la aceeași comunicare prof. I. Nestor socotește că este necesar să credem într-o persistență a populației locale dacice cu viața ei culturală și spirituală. Prezența elementelor de cultură dacică și a ritului lor tradițional, descoperite în necropola de la Soporul de Cîmpie din Transilvania, trebuie interpretate ca o rezistență a dacilor împotriva romanizării. Ca urmare trebuie să credem că dacii și-au păstrat și limba. Cu această părere exprimată, nu au fost de acord Vladimir Iliescu și H. Daicoviciu, care au arătat că nu poate fi o interdependență între păstrarea elementelor de cultură și păstrarea limbii.

Referitor la comunicarea lui R. Vulpe, *Progresele arheologiei de pe teritoriul R. P. Romîne în legătură cu studiul orînduirii sclavagiste*, ținută în ședința plenară, acad. C. Daicoviciu și D. Protase nu sînt de acord cu opinia că Muntenia, sudul Moldovei, Oltenia și Banatul au fost anexate imperiului roman încă de pe vremea lui Domițian. În discuție rămîne numai Muntenia și sudul Moldovei.

În ședința din ziua de 18 mai au fost prezentate comunicările: Suzana Dimitriu, *Greci și autohtoni în epoca arhaică la Histria*, Maria Coja, *Contribuții la studiul meșteșugurilor la Histria în epoca greacă*, C. Preda, *Cetatea Callatis în lumina ultimelor săpături arheologice*, Exspectatus Bujor, *Săpăturile de la Murighiol și ale colectivului Muzeului din Constanța*, *Probleme din cercetarea arheologică a Dobrogei (Pe marginea descoperirilor din 1960)*. Și de data aceasta s-au relevat unele comunicări prin valoarea descoperirilor și a interpretării lor, cum au fost cele ale lui C. Preda, Maria Coja și a colectivului Muzeului din Constanța, iar altele prin problemele pe care le-au înfățișat, cum a fost de pildă comunicarea Suzanei Dimitriu și parțial a lui Exspectatus Bujor. În general discuțiile s-au axat pe problema relațiilor dintre greci și băstinași, dezvoltată de Suzana Dimitriu. Prin cuvîntul lor acad. Em. Condurachi, Sebastian Morintz, I. Crișan și V. Canarache remarcă importanța pe care o au analogiile, făcute în comunicare, între ceramica din Dobrogea și nordul Mării Negre, pe de o parte, și cea tracică, pe de altă parte. De aci se desprinde și se repune în discuție problema pătrunderii sciților în Dobrogea și a conviețuirii lor cu geto-tracii, încă din sec. VI î.e.n. Destul de mult stăruie acad. Em. Condurachi asupra relațiilor dintre greci și băstinași. În această privință amintește despre stadiul de dezvoltare al populației locale și de capacitatea acesteia de a primi și a folosi influența greacă. Asemenea influențe apar încă destul de timpuriu, din sec. VI î.e.n., prin descoperirile de la Cernavoda și Alexandria. Remarcă ciudata apariție tîrzie a tehnicii olăritului cu roata la geții din Dobrogea, față de Cîmpia Muntenă, de la Alexandria. Acest fapt îl determină să presupună că ceramica de la Alexandria este de import.

Unei asemenea păreri se aliază și R. Vulpe. În cuvîntul său C. Preda este împotriva unei asemenea interpretări și el consideră că descoperirea de la Alexandria din sec. VI—V î.e.n. nu poate fi decît o realizare a populației getice din Cîmpia Munteană, sub puternica influență a tracilor din sudul Dunării, înrudiți între ei nu numai etnic, ci și cultural.

Ultima ședință a secției orînduirii sclavagiste, în care au fost prezentate comunicările lui P. Alexandrescu, *Cu privire la rezultatele cercetărilor din necropola tumulară de la Histria*, D. M. Pippidi, *Asupra principalelor rezultate obținute în cercetările din sectorul Templu, la Histria*, D. Tudor, *Troianul, Brazdele lui Novac și castelele romane din nordul Munteniei*, I. Mitrofan (Cluj), *Noi contribuții la cunoașterea Napocei*, I. Winkler (Cluj), *Moneda de tip Provincia Dacia*, și N. Gostar (Iași), *Numerus Burgariorum et Veredariorum și Limes transalutanus*, s-a caracterizat prin discuții mai puțin ample ca în ședințele precedente. S-au remarcat și de data aceasta comunicări importante prin valoarea lor documentar-arheologică și nivelul ridicat al formei lor de prezentare, cum au fost referatele prof. D. M. Pippidi și P. Alexandrescu. Discuțiile purtate s-au referit mai ales la comunicarea lui N. Gostar și într-o oarecare măsură la aceea a I. Winkler.

Cît privește prima comunicare, unde s-a susținut ideea că limesul transalutan a fost construit nu în vremea lui Septimiu Sever, ci a lui Hadrian, nu a primit adeziune din partea participanților. Față de această ipoteză au luat poziție Radu Vulpe, Bucur Mitrea, D. Protase și H. Daicoviciu, socotind că limesul amintit nu poate fi de pe vremea lui Hadrian, recunoscînd însă că ar putea fi ceva mai vechi de Septimiu Sever.

Referitor la teza formulată de I. Winkler că monedele cu inscripția « *Provincia Dacia* », bătute în vremea lui Filip Arabul au fost emise la Apulum și nu la Viminacium nu s-a dovedit suficient de întemeiată, fapt arătat în discuții de C. Preda și H. Daicoviciu.

Unele îndoieli s-au exprimat și asupra tezei prof. D. Tudor, că Brazda lui Novac a fost construită în sec. IV e.n., cu toate că R. Vulpe înclină spre o asemenea datare.

Secția de arheologie prefeudală și feudală. Comunicările și discuțiile din cadrul secției feudale privind epoca migrațiilor au fost axate pe probleme referitoare la cultura populației locale, definirea cît mai precisă a diferitelor etape în cultura populațiilor migratoare și mai ales relațiile dintre migratori și autohtoni.

Comunicarea lui Sebastian Morintz, *Aspecte ale culturii dacice în sec. II—III e.n.*, a separat diferitele variante ale culturii dacice din secolele arătate mai sus, a definit unele enclave de populații illirice și panonice pătrunse în Dacia romană și în sfîrșit a încercat să schițeze contribuția culturii autohtone la formarea culturii de tip Sîntana-Cerneahov. Autorul a încercat să considere unele complexe din Dacia romană (Soporul de Cîmpie, Lechința) ca aparținînd populației dacice, care își păstrează încă individualitatea etnică și culturală și sub stăpînirea romană. Această din urmă problemă a stîrnit discuții contradictorii, în special din partea arheologilor clujeni (D. Protase, M. Rusu), care susțineau că avem de-a face cu daci romanizați. În concluzii s-a confirmat poziția mai fundamentată a arheologilor de la Cluj.

În comunicarea lui Gh. Bichir, *Unele observații cu privire la necropolele de tip Poienești și relațiile acestora cu lumea sarmatăă*, pornindu-se de la reconsti-

derarea observațiilor stratigrafice făcute de R. Vulpe la Poieniști și ale lui I. Antonescu în necropola de la Gabăra, autorul ajunge la concluzii cu totul noi față de cele exprimate de autorii mai sus amintiți. Astfel autorul definește două faze ale culturii carpice în Moldova, prima fază fiind reprezentată prin necropolele de tip Pădureni-Virteșcoiu și a doua prin cele de tip Poieniști-Gabăra.

Mormintele de înhumare de la Gabăra și Poieniști le atribuie sarmaților. De asemenea s-a stăruit asupra caracterului relațiilor dintre carpi și sarmați. Concluziile autorului au stîrnit mult interes și, în majoritate, au fost acceptate.

Un viu interes a stîrnit comunicarea lui Petre Aurelian, *Săpăturile de la Piatra Frecăței*, în care a fost sistematizat bogatul material adunat din necropola unei așezări romane și bizantine timpurii din acea localitate, databilă între sec. II—VII. Autorul a adus o importantă contribuție prin definirea diferitelor grupuri « barbare » pătrunse în imperiul roman în sec. IV—VII.

Comunicarea lui Gh. Diaconu, *Despre cultura Sîntana-Cerneahov în lumina descoperirilor arheologice din ultimii ani*, a adus puncte de vedere noi în ceea ce privește locul de formare și elementele componente ale acestei culturi. O vie discuție a stîrnit problema apartenenței etnice a mormintelor cu urne sau vase de ofrandă arse secundar care, după părerea autorului și a unei părți din arheologi, aparțin unor populații nordice venite pe teritoriul țării noastre. Deși discuțiile nu s-au încheiat încă în ceea ce privește această problemă, concluzia la care a ajuns autorul pare a fi verosimilă.

Comunicarea lui Vlad Zirra, *Probleme în legătură cu permanența daco-romană în regiunea centrală a Munteniei (sec. III - VII e.n.)* deși a prezentat o serie de materiale noi și interesante, nu a reușit de fapt să dovedească permanența populației locale, în sec. V înregistrîndu-se un hiatus. Materialele date în sec. IV au stîrnit discuții care nu au dus la soluționarea problemei. În ceea ce privește sec. III—IV și VI—VII autorul nu a depășit concluziile formulate în vol. I din « *Istoria Romîniei* ».

Date care completează cunoștințele noastre de pînă acum au fost prezentate și în celelalte comunicări privind perioada migrațiilor: I. I. Ioniță (Iași) *Noi descoperiri sarmatice pe teritoriul Moldovei*, M. Rusu (Cluj), *Permanența locuirii prefeudale de la Noșlac lîngă salinile Ocna-Mureș*, precum și comunicările delegațiilor muzeelor din provincie: Suceava (G. Foit), Arad (E. Dörner), Sf. Gheorghe (Z. Székely) și a Muzeului orașului București (Gh. Cazimir).

O altă serie de comunicări au tratat probleme legate de feudalismul timpuriu.

În comunicarea lui P. Diaconu, *Cetatea de la Păcuiul lui Soare în lumina săpăturilor arheologice*, se prezintă pentru prima dată acest monument, care și-a început existența în a doua jumătate a sec. X și durează pînă în sec. XV. Părerea autorului că așezarea de la Păcuiul lui Soare a fost încă de la începuturile sale (sec. X) o așezare de tip orașenesc nu a fost împărtășită. S-a admis că aici s-a format un oraș abia în sec. XII.

Comunicarea ținută de Maria Comșa, intitulată *Descoperirile de la Slon și importanța lor pentru studiul începuturilor feudalismului la sud de Carpați*, aduce contribuții noi prin descoperirea pe teritoriul com. Slon a unui sistem de fortificații databil împreună cu renumitul alfabet de la Slon) în epoca feudală timpurie. Autoarea atribuie acest sistem de fortificații perioadei de expansiune a primului stat bulgar la nord de Dunăre (sec. IX—X). Situatrea acestor cetăți în munți poate fi pusă pe seama prezenței în această regiune a unei mase compacte

de populație locală străromânească (care locuia în sate răsfirate cu case de lemn) cît și în legătură cu existența aici a uneia din principalele căi de acces între Muntenia și Transilvania, ceea ce determina supravegherea îndeaproape a regiunii de către statul bulgar. Atît discuțiile cît și concluziile ședinței în care s-a prezentat această comunicare au subliniat interesul deosebit și valoarea ipotezelor pe care le cuprinde, a căror verificare este așteptată cu o vie atenție.

Comunicarea lui I. Barnea, *Importanța monumentelor de la Basarabi*, interesantă prin noutatea descoperirilor, nu s-a ridicat însă la o interpretare mai amplă de ordin istoric a acestor descoperiri.

Comunicarea Eugeniei Zaharia privind *Descoperirile de la Dridu*, după ce a prezentat diferitele complexe, în concluzii a repetat de fapt ipoteza caracterului străromnesc al așa-numitei «culturi Dridu» formulată mai înainte de prof. I. Nestor. Discuțiile cît și concluziile ședinței au subliniat tendința greșită a autoarei de a exagera influența bizantină în teritoriile de la nordul Dunării cît și slaba putere de convingere a argumentelor aduse pentru a dovedi caracterul străromnesc al culturii Dridu.

Comunicarea lui Dan Teodoru cu privire la *Situația teritoriului Moldovei în sec. X - XIII*, deși bogată în ipoteze, nu a reușit să schițeze un tablou convingător al vieții și stadiului de dezvoltare a țării Moldovei în veacurile arătate, deoarece se întemeia pe dovezi arheologice puține și neconcludente. În ciuda acestor deficiențe, comunicarea a fost interesantă prin faptul că numeroase poziții ale autorului sînt noi și deschid posibilități sporite în cercetarea și rezolvarea unor probleme privind începuturile feudalismului românesc.

În sfîrșit ultima categorie de lucrări se referă la perioada feudalismului dezvoltat tratîndu-se în principal probleme legate de formarea orașelor feudale și problema satului în aceeași epocă.

În comunicarea lui M. D. Matei, *Cu privire la întinderea orașului Suceava în sec. XIV - XVI*, se studiază pentru prima dată în chip sistematic problema formării și apoi a întinderii treptate a orașului Suceava. O contribuție importantă adusă a fost aceea a determinării vechimii așezărilor omenești din faza preoraș și mai ales determinarea satelor care au constituit mai tîrziu nucleul orașului feudal. Deși unele ipoteze formulate așteaptă încă să fie confirmate prin noile cercetări, totuși punctul de vedere al autorului în ceea ce privește formarea orașului Suceava reprezintă un pas înainte.

Probleme interesante, necunoscute de noi pînă acum, au fost prezentate și în comunicarea ținută de Al. Andronic și Eug. Neamțu, *Principalele rezultate ale cercetărilor arheologice din 1960 de la Curtea Domnească din Iași*, dar care trebuie încă completate prin noi cercetări și observații de teren.

O problemă interesantă a fost tratată în comunicarea lui N. Constantinescu, *Problema satului medieval fortificat în perioada apariției pericolului turcesc la Dunăre (așezarea de la Coconi)*, care s-a remarcat în special prin interpretarea istorică a unor monumente arheologice din țara noastră. Această comunicare oferă, pentru prima dată în arheologia feudală românească, elemente importante privind măsurile de apărare adoptate de populația de la nordul Dunării, împotriva pericolului otoman, în secolul al XIV-lea.

Deși avea menirea să aducă în discuție probleme importante în legătură cu stadiul de dezvoltare a așezărilor de caracter rural din sec. XIV-XV din regiuni diferite ale Țării Românești, comunicarea lui D. V. Rosetti, *Date noi*

asupra așezărilor rurale vechi românești în reg. Argeș, nu a reușit să dea o sistematizare științifică a descoperirilor. Discuțiile au atras atenția asupra îmbunătățirilor ce se cuvin aduse interpretării acestor descoperiri valoroase.

Ultima comunicare, prezentată de Gh. Cantacuzino, despre *Așezările omenești din zona Bucureștilor*, deși a făcut unele precizări în legătură cu sfârșitul așezărilor feudale timpurii și cu începutul satelor feudale care vor contribui mai târziu la formarea orașului, a exagerat rolul populațiilor nomade în sec. XI–XIII în această regiune și nu a reușit să explice mai concret locul și procesul de formare al orașului feudal București. Discuțiile au subliniat necesitatea unor cercetări mai sistematice pentru rezolvarea problemei.

În cadrul sesiunii au fost invitați să prezinte comunicări specialiștii din București și Iași în domeniul cercetărilor antropologice. Atât comunicarea prezentată de prof. Olga Necrasov cât și aceea a dr. Dardu Nicolăescu-Plopșor au ridicat probleme importante menite să contribuie la lămurirea unor situații speciale sesizate prin săpăturile arheologice.

Sesiunea arheologică s-a dovedit a fi foarte utilă prin faptul că numai la câteva luni de la terminarea săpăturilor cercetătorii de pe întreg cuprinsul țării au putut afla rezultatele cele mai importante obținute pe șantierele de săpături, aceste rezultate putând fi deja folosite în studiile de mai mare amploare fără a mai aștepta numaidecît apariția rapoartelor preliminare, care în ultimii ani întârzie din ce în ce mai mult. De asemenea prin problemele care s-au ridicat și prin discuții s-a ajuns la limpezirea unor probleme mai puțin clarificate în primul volum din « *Istoria României* ».

MARIA COMȘA, MIRCEA D. MATEI,
EUGEN COMȘA și CONSTANTIN PREDĂ

AZILIANUL DE LA BĂILE HERCULANE ÎN LUMINA NOILOR CERCETĂRI *

Descoperirea câtorva vetre de foc, în cuprinsul cărora s-au găsit unele unelte microlitice rămase de pe urma refugiilor vremelnice ale unor vânători și pescari, în peștera Hoților de la Băile Herculane, s-a bucurat în timpul din urmă, datorită conținutului lor arheologic și paleontologic, neașteptat în această regiune, de o atenție deosebită din partea nu numai a unuia dintre arheologii noștri, dar și din partea unui arheolog străin.

După cum se știe, punctul de vedere susținut de către descoperitori în ceea ce privește încadrarea culturală și cronostratigrafică a fost pus în discuție încercându-se să se dea o altă interpretare acestor descoperiri. Urmare a acestei situații, de comun acord cu arheologul care susținea o teză contrară, am hotărât să reluăm problema vetrelor cu microlite de la Herculane, și prin noi săpături să fim puși în situația de a putea discuta în colectiv poziția stratigrafică a vetrelor, precum și a obține materiale și observații care să ne permită o mai bună cunoaștere a complexului acestor vetre.

Ce au susținut descoperitorii?

Încă de la prima prezentare a descoperirii (din 1954) s-a precizat că acest complex arheologic lipsit de ceramică, reprezintă o cultură epipaleolitică¹. În raportul celei de-a doua campanii (din 1955), ținându-se seama de faptul că, în cuprinsul vetrelor lipsește cu desăvîrșire orice rest ceramic și de apariția tot mai frecventă a unor « unelte microlitice de silex asemănătoare uneltelor aziliene am datat vetrele de la Herculane în perioada de sfârșit a paleoliticului superior »².

Cum în a doua campanie ne-au apărut în aceste vetre mai mulți dinți și molari aparținând unui ierbivor, pe care i-am atribuit oii sau caprei — capra fiind documentată sigur printr-un fragment de corn — am subliniat necesitatea unui studiu paleontologic, prin care trebuia să se precizeze, dacă aceste resturi osoase aparțin sau nu oii sau caprei și dacă acestea erau sălbatiche sau domestice.

* Comunicare prezentată la Sesiunea Științifică a Institutului de arheologie din mai 1961.

¹ C. S. Nicolăescu-Plopșor și colaboratori, *Șantierul arheologic Cerna-Ōlt*, în SCIV, VI, 1—2, 1955, p. 143—146.

² C. S. Nicolăescu-Plopșor, Eugen Comșa și Al. Păunescu, *Șantierul arheologic Băile Herculane*, în *Materiale*, III, 1957, p. 53.

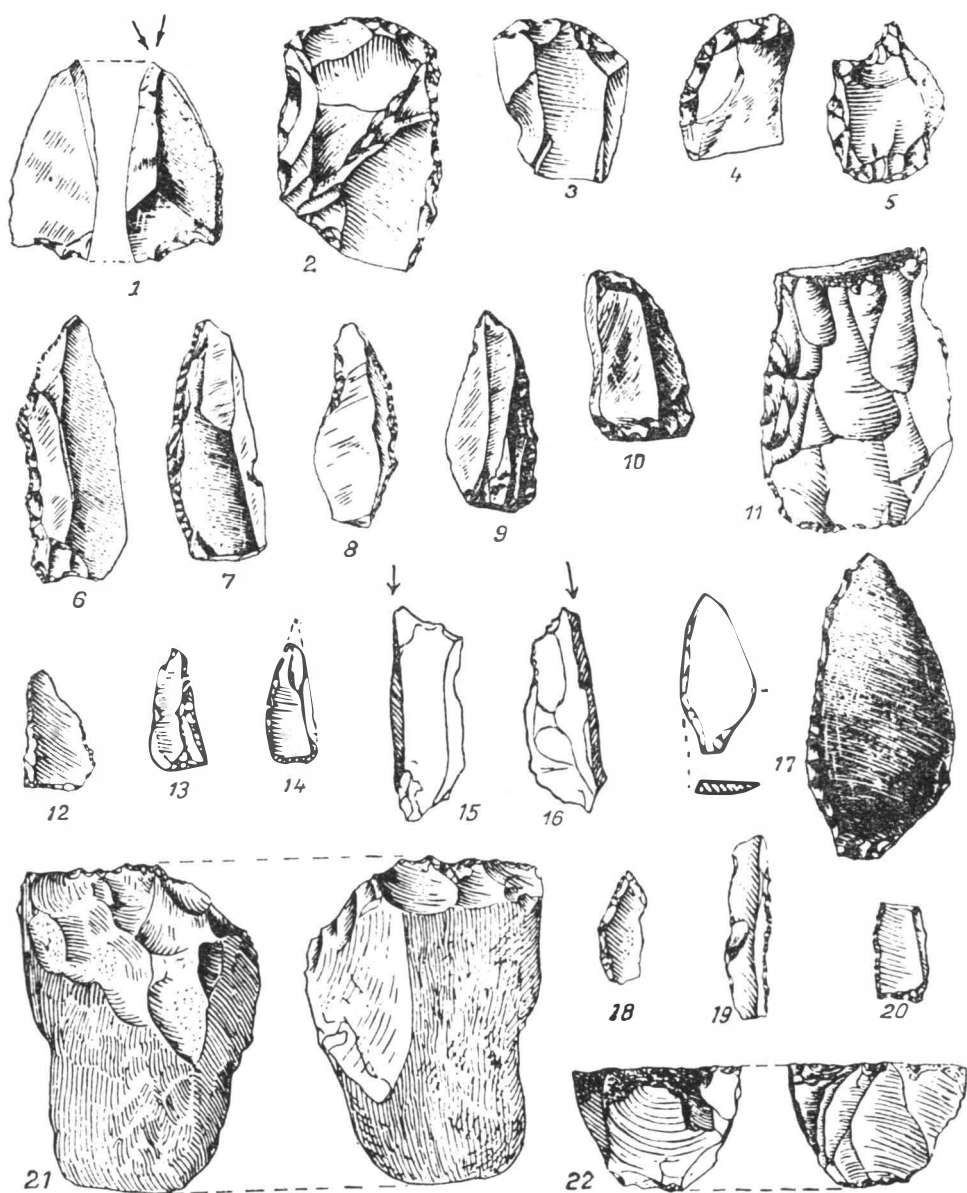

Fig. 1. — Microlite din vetrele aziliene. 1, 15, 16, burine; 2—5, răzuitoare; 6—10, 12—14, virfuri aziliene; 11, nucleu; 17—20, lame retușate; 21, 22, dălțițe esquilées (mărime naturală).

În cazul unui răspuns afirmativ, am lăsat deschisă posibilitatea atribuirii acestor vetre unei comunități care cunoștea creșterea vitelor fără să folosească ceramica.

Între paleoliticul nostru de sfârșit și susținerea unui neolitic preceramic se crease destul spațiu în care descoperirea de la Herculană să-și poată găsi un loc.

Adincind într-un studiu aparte problema microlitelor de la Herculană, descoperitorii au subliniat din nou strînsa asemănare între uneltele descoperite în peștera Hoșilor și cele din cultura aziliană, constatare care se sprijinea pe existența lamelor cu marginea teșită, formă caracteristică azilianului și, în special, pe lipsa totală a formelor geometrice specifice culturii mai târzii tardenoasiene.

În așteptarea unui studiu, din toate punctele de vedere, a complexelor vetrelor de la Herculană s-a menținut totuși din prudență, bănuiala că resturile osoase de ierbivor mărunt, oaie sau capră ar putea aparține unor specii domestice¹. Pornind de la această bănuială a noastră fără a mai aștepta vreo verificare, arheologul D. Berciu, sub impresia descoperirii lui Vl. Milojević de la Magula-Argissa a primei așezări neolitice preceramice din Europa, atribuie complexul de la Herculană unei perioade proto-neolitice preceramice, sprijinindu-se pe următoarele argumente²:

1. Posibilitatea cunoașterii de către comunitatea de acolo cel puțin a ovicaprinelor ca la Argissa.

2. Tehnica de retușare neolitică a uneltelor.

3. Prezența uneltelor geometrice.

4. Analogii cu tardenoasianul III, neolitic din Franța și cu nivelul IVa de la Crvena Stijena din Muntenegru, considerat similar celui de la Argissa și celui din Peștera Hoșilor.

5. Tradiții ahrensburgiano-swideriene.

6. Predominarea lamelor mărunte față de microlite precum și alte observații asupra cărora — autorul — a considerat că nu mai este cazul să insiste.

Aceste susțineri au fost combătute de primul dintre noi, care, a demonstrat că nici cei mai vrsași paleontologi nu au putut preciza specia ierbivorelor mărunte, ale căror resturi fosile au fost descoperite acolo, necum să poată susține dacă acestea erau sau nu domestice, subscriind pentru probabilitatea caprelor și acelea sălbatice. Înlătură ca afirmații neîntemeiate: tehnica de retușare neolitică, prezența uneltelor geometrice, analogiile cu tardenoasianul III și cele cu nivelul IVa de la Crvena Stijena precum și pretinsa tradiție ahrensburgiano-swideriană.

Cît privește « fenomenul predominării lamelor mărunte față de microlite » fapt care ar reprezenta « un fenomen post-mezolitic » primul dintre noi l-a considerat ca fără sens, întrucît « lamele, fie mari, fie mărunte, predomină... în orice industrie lamelară, lamele mărunte fiind și ele microlite ca și celelalte unelte »³.

Determinările privitoare la asociația micromamiferelor au dus la unele considerații paleobiogeografice. Prezența unor specii stenotopice de înălțime ca *Microtus nivalis* care ocupă astăzi o zonă între 1800—2200 m, a lui *Microtus subterraneus*, care trăiește între 2200—2400 m și a lui *Clethrionomys glareolus* care

¹ C. S. Nicolăescu-Plopșor și Eugen Comșa, *Microlitele de la Băile Herculană*, în SCIV, VIII, 1—4, 1957, p. 17—25; idem, *Микрولиты в Бăиле Геркулане*, în *Dacia*, N.S., II, 1958, p. 393—399.

² D. Berciu, *Neolitic preceramic în Balcani*, în SCIV, IX, 1, 1958, p. 91—98.

³ C. S. Nicolăescu-Plopșor, *Discuții pe marginea paleoliticului de sfârșit și începuturile neoliticului nostru*, în SCIV, X, 2, 1959, p. 221—227.

abia coboară pînă la 700 m în Retezat, arată în vremea aceea un biotop caracteristic unei clime mult mai aspre decît acum¹.

Golul muntelui era aproape, iar pe actualul gol mai dăinuiau încă zăpezile veșnice, dovadă că glaciațiunea carpatică nu luase încă sfîrșit.

În vreme ce arheologul D. Berciu susținea, neîntemeiat, tehnica neolitică a uneltelor de la Băile Herculane între microlitele de aici a apărut în schimb o

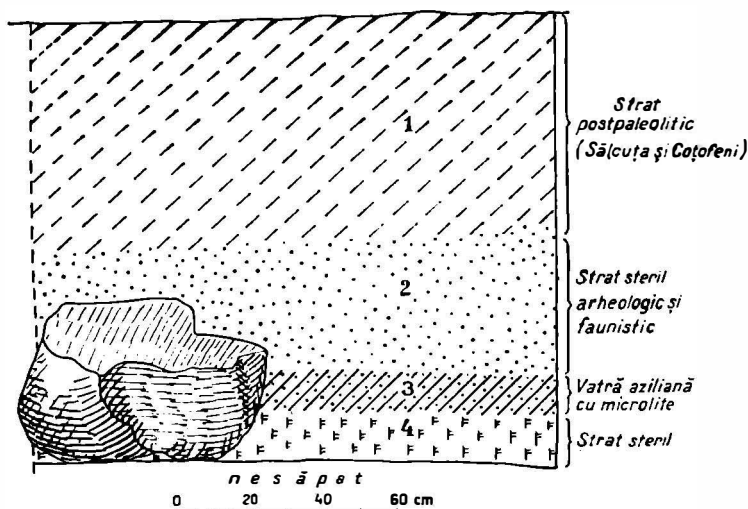

Fig. 2. — Profilul de sud al casei A. 1, strat negru-cenușiu; 2, strat gălbui deschis, prăfos cu puține pietre mici; 3, negru cu pietricele mărunte, cărbune și cenușă; 4, roșcat deschis cu foarte multe pietricele mărunte colțuroase.

unealtă caracteristică numai paleoliticului superior și epipaleoliticului și anume dălțița (de tip esquillées)².

Acest punct de vedere e susținut mai apoi de același autor și în alte lucrări³.

Încadrarea vetrelor de la Herculane în epipaleolitic⁴ atît după poziția lor stratigrafică cît și din punct de vedere tipologic, încadrare întărită mai apoi și prin documentația paleontologică, a înlăturat pentru un moment încercarea de situare a lor într-un neolitic preceramic, ca mai apoi ele să fie situate în « epoca mezolitică »⁵.

¹ M. Hamar, *Notă preliminară asupra faunei rozătoarelor din Retezat și Făgăraș*, în *Natura*, 5/1958, p. 85—92.

² M. Bitiri, *Un nou tip de unealtă între microlitele de la Băile Herculane*, în *SCIV*, X, 2, 1959, p. 453—457.

³ D. Berciu, *Asupra protoneoliticului Europei sud-estice*, în *Omăgiu lui C. Daicoviciu*, 1960, p. 15—21; idem, *Quelques problèmes communs de la préhistoire de la Roumanie et de celle de la Bulgarie*, în *Izvestiia-Institut*, 1960, XXIII, p. 261—268.

⁴ C. S. Nicolăescu-Plopșor, *Le paléolithique dans la République Populaire Roumaine à la lumière des dernières recherches*, în *Dacia*, N.S., I, p. 54.

⁵ *Istoria României*, I, 1960, p. 25—29.

Cum în momentul în care socoteam că discuția privitoare la existența unui neolitic preceramic la noi e încheiată, a apărut un studiu sub semnătura lui Vl. Milojević asupra căruia sîntem datori să ne oprim un moment¹.

Sub influența punctului de vedere susținut de către arheologul D. Berciu, în dorința ca neoliticul său preceramic să nu rămîie stingher în Europa, lasă a se înțelege că locuitorii peșterilor de la Crvena Stijena (stratul IV) înrudiți oarecum, prin prezența formelor geometrice, cu cei de la Argissa și cu cei de la Herculanee, erau vînători ce deveniseră deja crescători de vite.

Lăsînd la o parte unele considerații cu totul gratuite, prin care se pune la îndoială contemporaneitatea microlitelor cu ceramica de la Cleanov, Dudești, Verbicioara și Verbița, Vl. Milojević merge chiar pînă la susținerea unui neolitic preceramic la Verbicioara. Contemporaneitatea ceramicii cu microlitele pare îndoielnică pentru Vl. Milojević, deoarece microlitele însoțesc culturi din perioade diferite ca Criș și Vinča (B). Pentru noi însă care cunoaștem realitățile de aici, această contemporaneitate nu este cîtuși de puțin îndoielnică, ci sigură.

Cercetătorii neoliticului nostru vor fi, credem, de acord cu noi, că microlitele, chiar geometrice, cu deosebire trapezul și semiluna sînt prezente în faza timpurie a neoliticului. În ordine cronologică pe linia dezvoltării neoliticului întîlnim trapezul în Crișul din peștera Bordul Mare de la Ohaba Ponor², precum și în așezările din faza timpurie a culturii Vinča (A), de la Cleanov, Verbicioara³, Dudești⁴, Drăghiceanu⁵.

În ultimele două așezări putem vorbi chiar de o bogăție a microlitelor. Pe de altă parte, e îndeobște cunoscut că ceramica liniară pretutindeni merge mină în mină cu microlitele, dintre care nu lipsește trapezul, care pătrunde chiar pînă în faza Giulești a culturii Boian⁶. Toată această susținere a lui Vl. Milojević privind necontemporaneitatea microlitelor cu diferitele etape de dezvoltare ale neoliticului se sprijină pe o necunoaștere a complexelor acestor culturi, necunoaștere ce merge pînă la afirmația că industria microlitică este absentă în culturile Starčevo și Vinča.

Dacă pe cercetătorii mai vechi ai culturilor Criș-Starčevo și Vinča problema uneltelor de piatră cioplită i-au interesat prea puțin, ei aplecîndu-se de predilecție asupra ceramicii, cercetările noastre și ale colegilor noștri au dus la rezultate care înlătură susținerea neîntemeiată a lui Vl. Milojević.

¹ Vladimir Milojević, *Präkeramisches Neolithikum auf der Balkanhalbinsel*, în *Germania*, 38, 3-4, 1960, p. 320-335.

² C. S. Nicolăescu-Plopșor și colaboratori, *Șantierul arheologic Ohaba-Ponor*, în *Materiale*, III, 1957, p. 47.

³ D. Berciu și colaboratori, *Șantierul arheologic Verbicioara-Dolj*, în *SCIV*, I, II, 1951, p. 230-232 (pentru Cleanov) și p. 232-235 (pentru Verbicioara); idem, *Șantierul Verbicioara*, în *SCIV*, III, 1952, p. 147 (pentru Cleanov) și p. 154-155 (pentru Verbicioara).

⁴ E. Comșa, *Rezultatul sondajelor de la Dudești și unele probleme ale neoliticului de la sud de Carpi*, în *SCIV*, VII, 1-2, 1956, p. 41-49; idem, *Săpăturile de la Dudești*, în *Materiale*, V, 1959, p. 91-97.

⁵ Al. Păunescu, M. Ionescu, Gh. Rădulescu, *Săpăturile din raionul Giurgiu*, în *Materiale*, X (în pregătire).

⁶ Trapezul a apărut în așezările cu ceramica liniară din Moldova, de la Glăvănești Vechi și Traian, precum și în stațiunile din faza Giulești a culturii Boian (vezi E. Comșa, *Quelques données relatives à la périodisation et à l'évolution de la civilisation de Boian*, în *Dacia*, N.S., I, 1957, p. 64 și pl. I). Cîteva trapeze au fost descoperite și în așezarea Zănești-Dealul Viei aparținînd fazei Precucuteni I.

Pornind de la supoziția arheologului D. Berciu că «pe dealul Fiera de la Cleanov poate să fi fost un nivel foarte subțire de locuire mezolitică târzie pe care l-au spălat apele, din cauza înclinării pantei, și peste care s-au așezat purtătorii culturii Verbicioara I a, în care întâlnim, după cum se știe un puternic fond microlitic-mezolitic de bună tradiție»¹, Vl. Milojević ajunge la concluzia că industria microlitică de la Verbicioara e anterioară culturii Sălcuța și că aici a existat o perioadă preceramică, afirmație ce se sprijină pe bănuiala că microlitele nu ar putea fi contemporane cu ceramica Vin a (B).

Revenind la analogiile care s-au făcut între complexele Argissa-Crvena Stijena (strat IV) — Băile Herculane putem susține că în vreme ce între primele două, există un singur element de legătură, anume trapezul, în schimb între Băile Herculane și acestea o astfel de legătură este exclusă întrucât s-a documentat că în complexele vetrelor din peștera Hoților nu a apărut nici un element geometric. Într-adevăr, din pământul de azvirlitură al vechilor săpături s-a recuperat un trapez, un fragment de lamă microlitică și două așchii de obsidiană. Observațiile stratigrafice însă, ne arată că obsidiana apare în peștera Hoților abia o dată cu purtătorii culturii Tisa târzie, în vreme ce, în vetrele aziliene, nu se poate vorbi de apariția nici măcar a unei mărunte așchii din această rocă. Mergînd pe linia adîncirii cunoașterii complexului vetrelor de la Băile Herculane de data aceasta venim, în plus, cu unele elemente noi, și anume cu determinarea probelor de cărbune. Aceștia au fost studiați de către prof. Radu Popovici care a ajuns la concluzia că avem de-a face cu resturi sigure de molid (*Picea spec.*) și unele resturi de foioase indeterminabile, dintre care unul se aseamănă cu alunul (*Alnus spec.*)². De altfel, pe valea Cernei, la Herculane, ne aflăm — după acad. prof. Traian Săvulescu — într-o provincie floristică vest-mediteraneană, în plină zonă a fagului. Dintre elementele sudice circum și vest-mediteraneene (ilirice și xerothermice noi, ilirice și submediteraneene vechi, balcano-moesiace vechi — relictate terțiare, ca și din elementele mediteraneene mai noi), majoritatea se concentrează în această zonă floristică³, ce după cunoscutul botanist F. Pax reprezintă «un petec foarte însemnat și bător la ochi în tot lanțul Carpaților», petec a cărui floră «este cea mai bogată și mai interesantă din toată Europa»⁴. Prezența molidului asociat probabil cu alunul la o altitudine de numai 200 m cînd el, în această regiune, abia coboară pe versantele văilor înguste sau pe dosuri de munte pînă la 1000 m, reprezintă un nou argument în favoarea tezei noastre, susținută anterior, pe baza micromamiferelor. Noile determinări⁵, făcute de data aceasta de către un specialist, care a privit oscilația asociațiilor de rozătoare și insectivore pe verticală, au dus la o serie de interpretări noi ce nu fac altceva decît să consolideze cu argumente în plus încadrarea noastră geocronologică. Astfel, în vetre predomină speciile landsafturilor deschise și pajiștilor alpine ca: *Microtus arvalis*, *Chionomys nivalis* și *Microtus agrestis*, alături de un reprezentant al stepelor temperate *Cricetulus*

¹ D. Berciu, *Neolitic preceramic în Balcani*, în SCIV, IX, 1, 1958, p. 98.

² Determinări prof. Radu Popovici de la Sibiu.

³ *Monografia Geografică a R.P.R.*, I (Geografia fizică), 1960, p. 543—587, vezi și harta de la p. 235.

⁴ C. S. Nicolăescu-Plopșor, *Șantierul arheologic Cerna-Olt*, în SCIV, VI, 1—2, 1955, p. 141.

⁵ Determinări M. Hamar (București).

migratorius, în asociație cu unele specii tipice de pădure ca: *Apodemus sylvaticus*, *Clethrionomys glareolus* și *Sorex araneus* care indică cu siguranță, începutul extinderii pădurilor.

În concluzie, după biologul M. Hamar întregul complex faunistic de micro-mamifere, de la Băile Herculane, indică ultimele stadii ale pleistocenului și începuturile holocenului. Către aceeași încadrare duc și determinările antracotomice. Sintem în înțelesul documentației palinologice din mlaștinile de turbă, la începutul holocenului, când molidul deține supremația și apare stejărișul mixt cu alun. Foarte probabil în prima fază postglaciară — faza molid-pin după acad. Emil Pop¹.

Unele observații stratigrafice ne arată că vetrele aziliene sînt așezate pe un strat rezultat al unor puternice acțiuni periglaciare².

Stinci mari, lespezi și pietre în canturi, care se găsesc sub vetre, sînt rezultatul dinamitării prin îngheț a ultimei oscilații glaciare Würm.

Ultimul îngheț, ce a dat naștere la ghețarii vecini din Godeanu și Retezat, a fost atît de puternic, încît pe valea Vlăsia (din Godeanu), un ghețar și-a trimes morena terminală pînă la altitudinea de 1450 m³. Datorită acestei răcirii a climei, molidul și rozătoarele coboară la adăpost pe valea Cernei, locul lor fiind luat de ghețari. Destul de aspră, clima și — în cheile înguste ale Cernei — acțiunile cryogene periglaciare au afectat chiar interiorul peșterii nu numai în ceea ce privește dislocarea prin îngheț a stîncilor și lespezilor, dar a influențat în partea superioară înseși depunerile patului peșterii.

O microinvoluție aparținînd acestor depuneri alcătuiește dovada precisă că înghețul peren își virise colții pînă în interiorul peșterii dînd naștere unor caracteristice fenomene periglaciare de cryoturbație.

În afară de aceste argumente — atît prin floră cît și prin faună — nu ni se permite o încadrare cronostatigrafică în neolitic, ci mult mai jos spre începuturile holocenului. Săpăturile din 1960—1961 ne-au pus la îndemînă și unele descoperiri paleontologice care înlătură definitiv prima noastră ipoteză pusă cu atîta rezervă, că locuitorii peșterii de la Herculane, contemporani vetrelor cu microlite, ar fi cunoscut domesticirea ovi-caprinelor.

În stratul inferior, aurignacian întîrziat, s-au descoperit o serie de molari de ierbivor mărunt care atît din punct de vedere morfologic cît și dimensional sînt perfect identici cu cei din vetrele cu microlite. Pînă la o determinare precisă, socotim că mult înainte de sosirea azilienilor pe valea Cernei trăia în regiune o specie de capră sălbatică pe care vînătorii azilieni o puteau vîna mai cu ușurință decît alte sălbăticiuni ca: *Ursus arctos*, *Cervus elaphus* și *Castor fiber*, ale căror oase apar extrem de sporadic în aceste vetre.

Din punct de vedere social-economic, alături de elementele descoperite în campaniile anterioare și în ultimele săpături ne-au apărut bogate dovezi că cei refugiați în vremea aceasta în peștera Hoților de la Herculane ca și confrății

¹ Emil Pop, *Mlaștinile de turbă din Republica Populară Romîna*, 1960, p. 87—88.

² C. S. Nicolăescu-Plopșor, Al. Păunescu și colaboratori, *Săpăturile de la Băile Herculane*, în *Materiala*, X (în pregătire).

³ Nicolescu Gh., Nedelcu E., Iancu S., *Nouvelles contributions à l'étude de la morphologie glaciaire des Carpathes Roumaines*, în *Recueil d'études géographiques concernant le territoire de la R. P. Roumaine*, București, p. 30—43.

lor sud-vest europeni, pe lângă vînătoare, caracteristică paleoliticului superior, se ocupau intens cu pescuitul¹ și culegerea de melci².

Din punct de vedere arheologic³ alături de formele cunoscute anul acesta ne-a apărut și triunghiul, formă tipică magdalenianului și azilianului.

Toate acestea reprezintă credem suficiente dovezi ca vetrele de la Herculanee să rămîie înscrise în epipaleolitic.

În încheiere, după cum s-a precizat anterior, nu avem de-a face aici nici cu un azilian clasic de tip apusean și cu atît mai puțin cu un azilian estic⁴.

Legăturile care s-au făcut cu Crvena Stijena straturile VIII–IX⁵, rămîn de nediscutat.

Ca și enclava swideriană de la Scaune, venită dinspre nord, în urmărirea vînatului și poposită în masivul Ceahlăului, tot astfel o ceată de vînători și pescari veniți din sud-vest își găsesc adăpost în această minunată peșteră din Cheile Cernei.

Poziția stratigrafică a vetrelor, despărțite printr-un strat steril⁶ de prima locuire neolitică, prin conținutul lor floristic, faunistic și cultural ca și prin poziția geografică a peșterii Hoților în cheile abrupte ale Cernei, toate acestea la un loc, înlătură ca neîntemeiate susținerile că la Băile Herculanee avem de-a face cu un neolitic preceramic.

C. S. NICOLĂESCU-PLOPȘOR
și AL. PĂUNESCU

¹ După determinările preliminară ale prof. M. Băcescu (București) resturile osoase, dinții, solzii de pești descoperiți aparțin mai multor specii: *Cyprinus carpio*, *Aspius rapax* și probabil *Thymalus thymalus*.

² Gasteropodele au fost determinate de prof. Al. V. Grossu (București). După d-sa, avem de-a face cu speciile: *Lithoglyphus naticoides*, *Cepaea vindobonensis*, *Helix pomatia*. Cele citeva cochilii mici de *Cerithium* sp., fosil, pe care purtătorii culturii aziliene le transformaseră în obiecte de podoabă, provin probabil — după Al. V. Grossu — din apropierea peșterii și anume, de pe valea Bahnei, unde cochiliile acestei specii se găsesc din abundență.

³ În vetrele cu microlite s-au găsit în total 438 piese atipice (bulgări, așchii, spărturi) și 162 piese tipice. Dintre acestea distingem: lame neretușate, lame retușate, burine, răzuitoare, triunghiuri, vîrfuri aziliene, dălțițe de tip esquillées, nuclee. Piese microlitice sînt în proporție de 90%, iar cele mijlocii de numai 10%.

⁴ M. V. Voevodski, *Мезолитические культуры восточной Европы*, în KS, XXXI, 1950, p. 110–114.

⁵ A. Benac, *Crvena Stijena* — 1955 (I–IV stratum), în *Glasnik Sarajevo*, XII, 1957, p. 45–50; idem, *Crvena Stijena* — 1956, în *Glasnik Sarajevo*, XIII, 1958, p. 39–42; M. Brodar, *Crvena Stijena* (V–XIV stratum), în *Glasnik Sarajevo*, XIII, 1958, p. 62–64, vezi și pl. XXV și XXVII.

⁶ Deasupra vetrelor există un strat steril arheologic și faunistic, gros de 0,17–0,36 m.

АЗИЛЬСКАЯ ЭПОХА В БЭИЛЕ ГЕРКУЛАНЕ В СВЕТЕ НОВЫХ ИССЛЕДОВАНИЙ

РЕЗЮМЕ

Приписывание азийских жилищ из Бэиле Геркулане к неолитической докерамической эпохе одним из румынских археологов (Д. Берчиу), мнение которого разделяет, с некоторыми оговорками, и один иностранный археолог (В. Милейчич), привело к необходимости новых раскопок для коллективного обсуждения стратиграфической позиции, а также для получения материалов и наблюдений, которые позволили бы лучшее распознавание комплекса этих жилищ.

Новые определения, сделанные на основании полученных во время последних раскопок (1960—1961) материалов, относящихся как к фауне, так и к флоре, приводят к выводу, что вышеуказанные жилища принадлежат к началу голоцена. Так, антракотомические определения указывают здесь на безусловное присутствие ели, ассоциирующейся, по всей вероятности, с лесным орешником, что, на основании палинологической документации для торфяных болот, говорит в пользу начала голоцена, когда ель преобладала. В свою очередь грызуны как: *Microtus arvalis*, *Chionomys nivalis* и *Microtus agrestis*, виды, характерные для открытых пространств и альпийских пастбищ, наряду с представителем умеренных степей *Cricetulus migratorius* и с типичными лесными видами как *Apodemus sylvaticus*, *Clethrionomys glareolus* также свидетельствуют в пользу начала голоцена.

Новые стратиграфические наблюдения указывают, что азийские жилища непосредственно следуют за отложениями, являющимися результатом ледникового периода, грозных обвалов и микроинволюций.

Коренные зубы мелких травоядных, найденные вблизи жилищ, которые привели к предположению о возможности начала приручения и разведения животных, были открыты во время недавних раскопок и в нижнем слое поздней ориньякской эпохи, что служит доказательством того, что значительно раньше наступления азийской эпохи в долине Черны проживал один из видов диких коз.

Новые археологические элементы, какими являются: треугольник, использование окаменелых улиток в качестве украшений, также как и коллекции улиток, рыбная ловля и охота на зверей специфических для начала голоцена (*Ursus arctos*, *Cervus elaphus* и *Castor fiber*), а также географическая позиция пещеры в обрывистом ущелье Черны — все вместе взятое опровергает утверждения, что в Бэиле Геркулане мы имеем дело с неолитической докерамической эпохой.

ОБЪЯСНЕНИЕ РИСУНКОВ

Рис. 1. — Микролиты из азильских жилищ. 1, 15, 16, резцы; 2—5 — скребки, 6—10, 12—14, азильские наконечники; 11, нуклеус; 17—20 — ретушированные пластины; 21, 22, долотца esquillées (в натуральную величину).

Рис. 2. — Южный профиль кассеты А. 1, черно-пепельный слой; 2, слой желтоватый, светлый, пылевидный с небольшим количеством мелких камней; 3, черный слой с мелкими камешками, углем и пеплом; 4, красноватый, светлый слой с очень большим количеством мелких острых камешков.

L'AZILIEN DE BĂILE HERCULANE À LA LUMIÈRE DES NOUVELLES RECHERCHES

RÉSUMÉ

L'opinion de D. Berciu, qui assigne les foyers aziliens de Băile Herculane à un néolithique précéramique, opinion à laquelle s'est rallié — avec réserves — un archéologue étranger, Vl. Milošić, a imposé une reprise des fouilles, afin de permettre à une équipe élargie d'examiner à nouveau la position stratigraphique de ces foyers et de recueillir un matériel et des observations susceptibles de mieux faire connaître le complexe.

Les nouvelles déterminations auxquelles ont donné lieu — tant dans le domaine de la faune que dans celui de la flore — les recherches récentes (1960 — 1961) mènent à la conclusion que les foyers en question remontent au début de l'holocène. C'est ainsi que les déterminations anthracotomiques établissent la présence certaine du mélèze, probablement associé au noisetier; or, d'après les données dont on dispose sur le processus de formation des tourbières, le mélèze est caractéristique du début de l'holocène. La même conclusion résulte de la présence de rongeurs tels que: *Microtus arvalis*, *Chionomys nivalis* et *Microtus agrestis*, habitants des espaces ouverts et des prairies alpines, associés à un représentant des steppes tempérées — *Cricetulus migratorius* — ainsi qu'à des espèces typiques des forêts telles qu'*Apodemus sylvaticus* et *Clethrionomys glareolus*.

Il ressort des nouvelles observations stratigraphiques que les foyers aziliens sont situés immédiatement au-dessus de dépôts dus à des actions périglaciaires, à de puissants effondrements et à des micro-involutions.

Les molaïres de petits herbivores découverts dans les foyers, qui avaient suggéré la possibilité d'un commencement de domestication ont été également relevés, au cours des recherches récentes, dans la couche aurignacienne tardive sous-jacente, preuve qu'une espèce de chèvre sauvage avait son habitat dans la vallée de la Cerna bien avant l'arrivée des Aziliens.

Enfin, la découverte de nouveaux éléments archéologiques — triangles, parures en coquilles d'escargots fossiles, provisions d'escargots —, le fait que la pêche et la chasse avaient pour objet des espèces spécifiques du commencement de l'holocène (*Ursus arctos*, *Cervus elaphus* et *Castor fiber*), ainsi que la position géographique même de la grotte dans le défilé aux pentes escarpées de la Cerna, constituent autant d'arguments permettant d'écarter comme mal

fondée l'opinion selon laquelle on se trouverait en présence, à Băile Herculane, d'un néolithique précéramique.

EXPLICATION DES FIGURES

Fig. 1. — Microlithes des foyers aziliens. 1, 15, 16, burins; 2—5, racloirs; 6—10, 12—14, pointes aziliennes; 11, nucléus; 17—20, lames retouchées; 21, 22, pièces esquillées (grandeur naturelle).

Fig. 2. — Coupe sud de la cassette A. 1, couche gris-noir; 2, couche jaune pâle, pulvérulente, à cailloux en quantité réduite; 3, couche noire, contenant cailloux, charbon et cendre; 4, couche rougeâtre, à petits cailloux anguleux en grande quantité.

ASUPRA PREZENȚEI CAMPIGNIANULUI ÎN ROMÎNIA *

Descoperirile arheologice de la Lapoș (r. Mizil) și cele din raionul Piatra Neamț ne-au prilejuit constatarea unui nou aspect privind sfârșitul paleoliticului și începutul neoliticului în țara noastră.

Ne vom referi în special la descoperirile de la Lapoș, unde s-au executat două campanii de săpături, fără însă a pierde din vedere descoperirile din raionul Piatra Neamț¹, făcute cu prilejul unor cercetări de teren.

Pe o platformă vălurită în punctul Poiana Roman (com. Lapoș, r. Mizil) s-au semnalat, încă din 1958 de către pedologul Mircea Spirescu, o mulțime de așchii și bulgări de silex la suprafața solului. Potrivit descrierii geologice făcute de acesta, ne aflăm în Tortonian, formație în care se întâlnesc iviri de sare. Materialul precuatarnar s-a solificat sub pădure, ajungând pînă în stadiul de sol brun podzolit. Nu se exclude posibilitatea aporturilor eoliene sincrone cu procesul de solificare. În orice caz echilibrul actual dintre eroziune și depunere nu poate fi — în prezent cel puțin — decît în favoarea netă a eroziunii eoliene și a șiroirii. Datorită acestui fapt materialele arheologice s-au întîlnit în cantitate mare, încă de la suprafața solului².

Săpăturile din 1959 și 1960 au stabilit prezența unui strat de cultură situat între -0,50 m și suprafața solului. Dar pe baza unor observații stratigrafice atente, în acest strat s-au distins două niveluri. Deși la prima vedere par legate între ele atît prin caracterul comun al tehnicii de prelucrare a silexului — cu rezerva anumitor excepții — cît și printr-o suprapunere directă, aceste două niveluri sînt totuși distincte.

Primul nivel de cultură este situat între -0,50 - 0,25 m, într-o depunere galben-prăfoasă, iar al doilea între -0,25 și suprafața solului, în depunerile superficiale ale actualului.

Materialul arheologic recoltat atrage de la început atenția atît prin numărul mare de piese descoperite, revenind la m² circa 80 de exemplare, cît și prin tehnica primitivă, grosolană, în care a fost prelucrat silexul.

* Comunicare prezentată la Sesiunea Științifică a Institutului de Arheologie din mai 1961.

¹ C. S. Nicolăescu-Plopșor și M. Bitiri, *Asupra prezenței campignianului în raionul Piatra Neamț*, în *Materiale*, X (în pregătire).

² M. Spirescu, *Anexa la Raportul preliminar privind săpăturile de la Lapoș (1959)*, în *Materiale*, VIII (sub tipar).

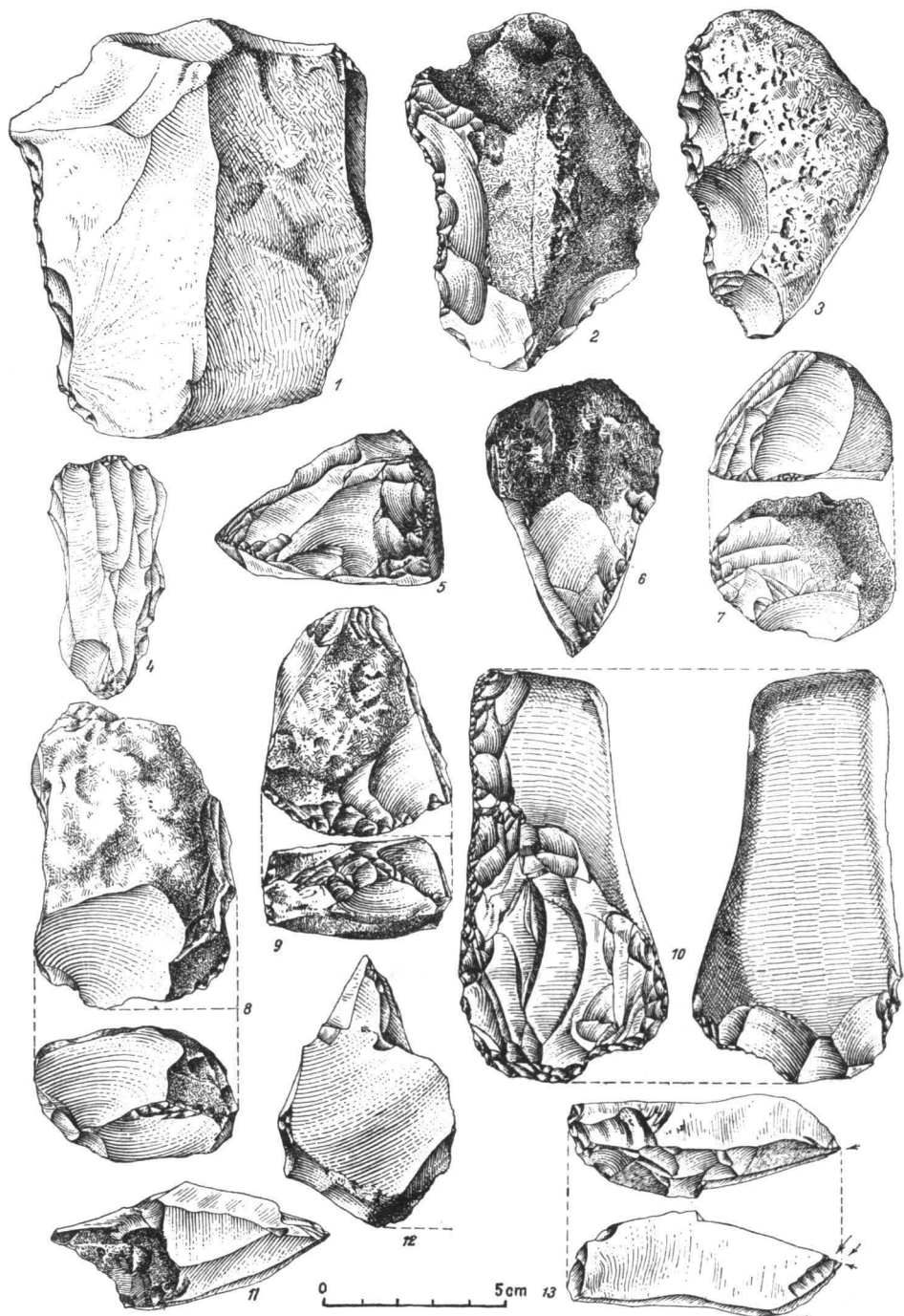

Fig. 1. — Unelte de silex și gresie de la Lapoș și din raionul Piatra Neamț. 1—4, răzuitoare; 5—7, gialăie; 8—10, topoare primitive; 11—13, burine.

Atît la Lapoș cît și în raionul Piatra Neamț, s-au descoperit foarte multe așchii macrolitice care evocă în chip ciudat, pentru vremurile acestea, tehnica de cioplire clacto-musteriană. Constatăm la foarte multe exemplare de acest gen, fie planuri de lovire largi și drepte, fie cu unghiuri de lovire obtuze, fie oblice, păstrînd în majoritatea cazurilor bulbi de percuție proeminente, care dovedesc că detașarea lor din bulgări s-a făcut prin lovituri puternice, potrivit unui procedeu arhaic.

La Lapoș, s-au descoperit așchii mari cu marginile tăioase care prezintă urme vizibile de întrebuițare. Din aceste așchii s-au făurit o serie de unelte grosolane, lucrate neglijent. Cîteva retușe neregulate, efectuate pe una din laturi, au dat naștere unor răzuitoare de tip mustertian. Subliniem prezența cîtorva răzuitoare masive cu muchia groasă care par a fi fost folosite nu numai la răzuit ci și la cioplit și săpat, fiind întrebuițate, probabil, fie ca topoare primitive, fie ca săpăliși rudimentare. Menționăm descoperirea unor exemplare care au marginea activă dințată indicînd folosirea lor ca ferăstraie.

Pe lângă această industrie de așchii, așezarea de la Lapoș cunoaște și foarte multe unelte nucleiforme. S-a descoperit o serie întreagă de gealăie lucrate, majoritatea, pe nuclee prismatice, cu planul de lovire foarte oblic, a căror parte activă a fost obținută prin desprinderi de lamele înguste și lungi de circa 3 cm. Masivitatea unor exemplare indică de asemenea o dublă întrebuițare: pentru răzuit și cioplit. Menționăm cîteva piese de acest gen a căror parte activă a fost epuizată prin folosire. Tot din această categorie de unelte nucleiforme fac parte cîteva bulgări polimorfi despicați pe jumătate, care au un capăt înalt retușat abrupt, a căror întrebuițare se apropie de cea a gealăielor.

Pentru a sublinia caracterul arhaic al modului de prelucrare a cremenii la Lapoș, menționăm cîteva virfuri de formă triunghiulară de aspect mustteroid.

Dar ceea ce a atras în mod deosebit atenția atît la Lapoș cît și în raionul Piatra Neamț, este o serie de unelte care pot fi considerate ca topoare primitive. Înțelegem prin aceasta cîteva bulgări și unele așchii la care constatăm intenția ca prin lovituri alterne date la un capăt să se obțină tăișul unui cvasi-topor. Menționăm la Lapoș descoperirea unei forme sigure de topor trapezoidal, cioplit pe ambele fețe.

Paralel cu această cultură de așchii și unelte nucleiforme, Lapoșul cunoaște și o bogată cultură de lame. Și în cazul acesta constatăm lipsa de grijă pentru obținerea unor unelte cu forme regulate. Doar în nivelul superior apar cîteva lame tipice, înguste și lungi, cu laturile paralele. În rest predomină într-un număr destul de mare, lame late, tăioase, ale căror nervuri dorsale sînt dispuse neregulat, dînd mai mult impresia unor așchii lamelare.

Nici burinile nu fac notă discordantă față de aspectul primitiv al uneltelor. S-au descoperit o serie de burine masive, multe din ele nucleiforme, toate de tip median.

Singurele unelte lucrate cu mai multă atenție și care se pot înscrie în forme tipice, sînt rîciitoarele. Aceste unelte, care apar la începutul paleoliticului superior și se mențin sub diferite forme pînă tîrziu în postpaleolitic, reprezintă cel mai mare procent al inventarului pieselor de la Lapoș. În cele două campanii de săpături s-au cules peste 120 exemplare. Sînt lucrate fie pe capete de lame, fie pe așchii de diferite forme, forme care determină în ultimă instanță tipul gratoarului (carenat, cu bot, unguiform, rotund etc.). Prezența acestor unelte lucrate cu mai multă grijă, în ambele niveluri de cultură, alături de celelalte unelte grosolane, constituie o dovadă că populația de la Lapoș putea să execute printr-o tehnică superioară unelte tipice perfecte, potrivit cu stadiul cultural

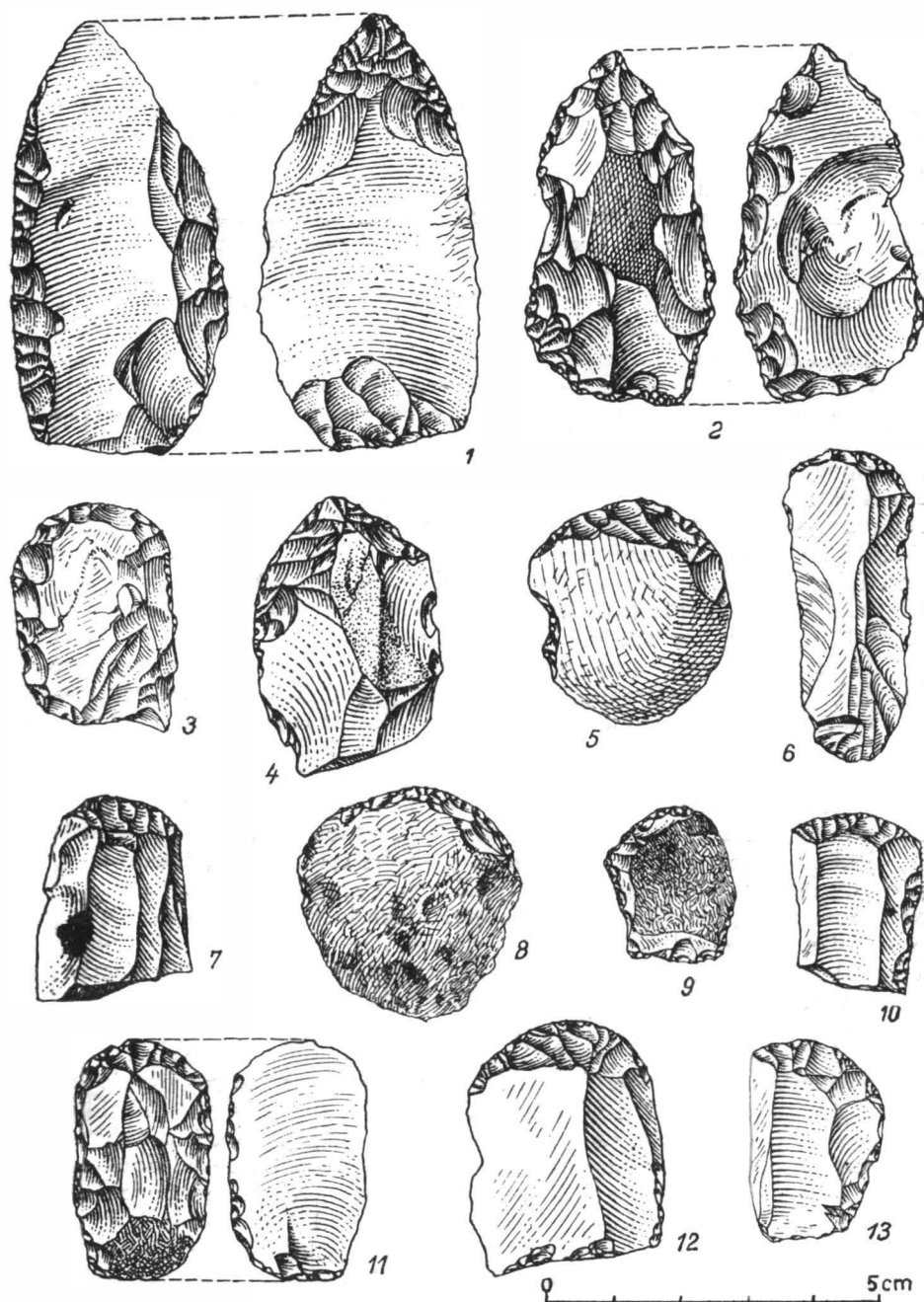

Fig. 2. — Unelte de silex de la Lapoș. 1, virf musteroïd; 2, grattoir-bec; 3—13, grattoare.

în care se aflau. Explicația constă în faptul că tehnica făuririi riciitoarelor — datorită tradiției puternice — era bine stăpinită de grupul uman de la Lapoș; în ceea ce privește obținerea unor noi unelte însă, care trebuiau să servească neîntârziat noilor îndeletniciri, se revine la procedee tehnice vechi ale căror rădăcini merg pînă în paleoliticul inferior.

Materia primă folosită pentru prelucrarea uneltelor prezentate mai sus o constituie un silex de diferite culori: castaniu, cînd silexul este proaspăt cioplit, ca mai apoi, în contact cu aerul și soarele, să devină alb-gălbui și un silex mai dur cu diferite nuanțe alb-vineții. Uneltele culese din cercetările de teren efectuate în raionul Piatra Neamț sînt făcute dintr-o gresie neagră glauconitică foarte dură.

La Lapoș, s-au folosit frecvent bolovani culeși din prundul pîrîului Sării, pe malul căruia se află așezarea noastră. Demn de subliniat e faptul că la baza stratului de cultură, respectiv în primul nivel, s-au descoperit foarte mulți bolovani de silex, neprelucrați, de circa 50 cm lungime și 30 lățime care dovedesc că grupul uman de la Lapoș avea materie primă destulă și la îndemînă.

Cu toate că această descriere a materialului arheologic privește îndeosebi primul nivel de cultură de la Lapoș și în același timp cele cîteva piese descoperite în raionul Piatra Neamț, totuși, se referă și la materialul din nivelul superior care comportă ca elemente dominante aceeași tehnică de prelucrare a silexului și aceleași forme de unelte adaptate la noi condiții de viață.

Deosebirea dintre primul și cel de-al doilea nivel constă în faptul că în cel superior se observă o tendință de micșorare a pieselor — nu în totalitatea lor — și un aport cultural al unor populații străine. Începînd de la adîncimea de — 0,25 m către suprafața solului, apar în mod izolat, pe întinsul platformei, elemente neolitice. Aceste noi elemente constau din fragmente ceramice, lucrate dintr-o pastă grosolană, puternic corodată, de culoare cenușie, din topoare plate șlefuite și dintr-o serie de unelte microlitice, unele din ele geometrice, lucrate dintr-un silex de bună calitate deosebit de cel local. Numărul acestora este totuși destul de redus în comparație cu mulțimea de piese executate din silex local — potrivit tehnicii caracteristice Lapoșului — cu care coexistă stratigrafic. Pentru a sublinia deosebirea dintre uneltele locale de piatră și cele care reprezintă un aport străin, trebuie menționat pentru acestea din urmă — pe lîngă calitatea superioară a silexului — tehnica avansată care a stat la baza prelucrării microlitelor, de o deosebită finețe și precizie, printre care menționăm prezența a două trapeze, a unui burin mic de unghi pe lamă cu trunchiere oblică retușată a mai multor gratoare mărunte și cîteva lame microlitice, unele din ele retușate parțial abrupt.

Tot în legătură cu nivelul superior trebuie amintite urmele unor vetre de foc, din care s-au cules multe fragmente ceramice.

CONCLUZII

Amintim că la baza acestor concluzii stau tot descoperirile de la Lapoș, cu referiri — cînd este cazul — la cele din raionul Piatra Neamț.

De la început trebuie arătat că la Lapoș este vorba de o așezare, situată în mediu forestier, justificată în bună parte prin prezența unor bogate surse de materie primă. Deci avem de-a face cu o așezare-atelier.

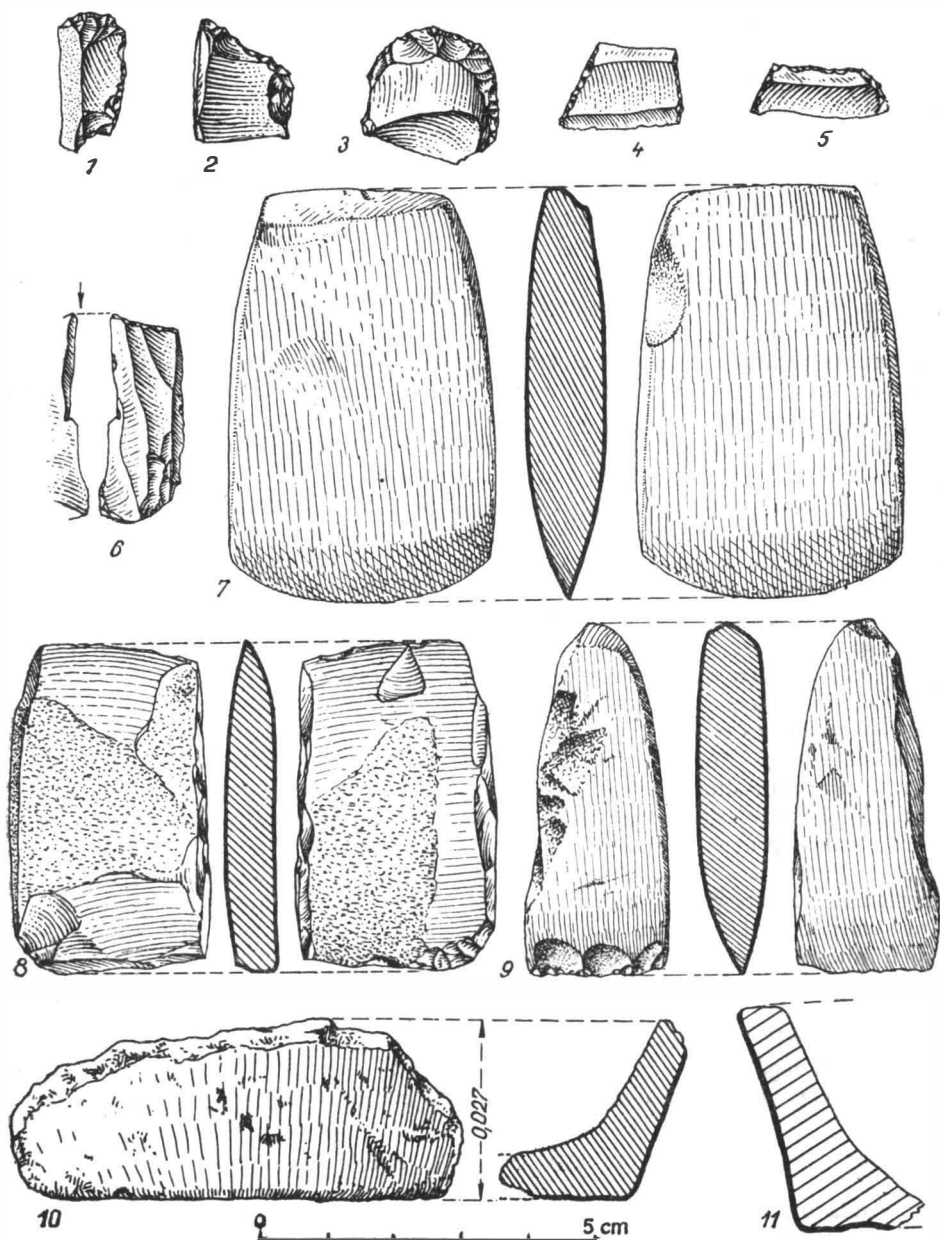

Fig. 3. — Unelte și fragmente ceramice neolitice de la Lapoș. 1–3, gratoare mici; 4–5, trapeze; 6, burin; 7–9, topoare șlefuite; 10–11, ceramică.

Pentru a dovedi existența atelierului e suficient să amintim zecile de mii de așchii și spărturi care reprezintă o adevărată risipă de materie primă; iar în ceea ce privește așezarea, menționăm prezența uneltelor finite, sigur utilizate, câteva din ele chiar epuizate, la care se adaugă foarte multe așchii cu urme vizibile de întrebuițare. Ba mai mult, stratul de cultură, unitar în ceea ce privește tehnica și relativ destul de gros dacă ținem seama că aici acumulările geologice sînt foarte slabe, ne îngăduie să vorbim chiar de un început de sedentarizare. În consecință, nu poate fi vorba numai de exploatarea temporară și repetată în decurs de câteva mii de ani, a unor depozite de silex care să fi avut drept scop aprovizionarea cu materie primă a altor așezări din jur, și nici nu se poate vorbi de o situație asemănătoare cu cea din atelierele de pe riul Krinka din sudul U.R.S.S. unde se afirmă, pe baza unor sondaje foarte restrinse, că dat fiind caracterul primitiv al nucleelor și în special al așchiilor, acestea ar reprezenta niște ateliere inițiale pentru pregătirea nucleelor și a semifabricatelor, urmînd ca acestea să fie terminate în alte ateliere și alte așezări¹. Se poate admite totuși, că una din îndeletnicirile grupului uman de la Lapoș să fi fost și aceea de a procura material litic așezărilor (semnalate de pedologul Mircea Spirescu) din aceeași regiune, în partea de vest și sud-vest a așezării noastre. Atragem însă atenția că acest silex apare frecvent pe dealurile situate la nord de Mizil, așa că Lapoșul nu reprezenta un loc obligatoriu pentru aprovizionare cu materie primă.

Referindu-ne la aspectul primitiv și grosolan al uneltelor se poate spune că în general s-a pus accentul mai mult pe valoarea funcțională a lor și mai puțin pe formă. Acest fapt reprezenta o necesitate economică pentru populația de la Lapoș în lupta ei cu pădurea, în mediul căreia trăia, pentru prelucrarea lemnului și eventual chiar pentru un început timid de cultivare primitivă a plantelor. Pentru aceste îndeletniciri s-a simțit nevoia urgentă a unui număr mare de unelte, indiferent în ce stadiu de prelucrare se aflau; era suficient ca ele să fie tăioase sau printr-o pregătire sumară să poată fi folosite la cioplit și despicat.

Așadar, cu toate că în ceea ce privește stadiul cultural grupul uman de la Lapoș pare înapoiat, totuși, din punct de vedere social-economic este destul de avansat.

În sinul acestei mici societăți, care se dezvoltă într-adevăr lent și numai din surse culturale locale, constatăm crearea premiselor viitoarei epoci neolitice. Sosirea la Lapoș a purtătorilor de ceramică și topoare șlefuite, nu surprinde și nu schimbă prea mult starea de lucruri, dimpotrivă, se poate vorbi de o colaborare firească între localnici și noii veniți, care a avut drept consecință — probabil — un proces de asimilare a indigenilor manifestat în cultura materială prin tendința de micșorare a uneltelor și prin făurirea din silex local chiar a unor rare piese microlitice.

Pe temeiul celor arătate mai sus considerăm primul nivel de cultură ca premergător neoliticului, aparținînd unor populații care pe lângă vînătoare și cules, se îndeletniceau în mod sigur și cu prelucrarea lemnului. În strînsă legătură cu această ultimă ocupație și de asemenea prin prezența unor unelte de piatră — se poate admite că se îndeletniceau și cu un început foarte primitiv

¹ P. I. Boriskovski, *Le Paléolithique de l'Ukraine*, în *Annales du service d'information géologique du BRQG*, nr. 27, 1958, p. 271—276.

de cultivare a plantelor; acest prim nivel îl atribuim așa-numitului precampignian sau campignian arhaic. Al doilea nivel de cultură îl atribuim unui campignian neolitizat, nu unui campignian clasic care ar trebui să comporte uneltele caracteristice, picul și tranșetul, cu toate că prezența obligatorie a acestora — mai ales în așezările de suprafață — este încă discutabilă¹. Atît la Lapoș cit și în raionul Piatra Neamț, lipsesc picurile necesare în general pentru puțurile de exploatare a silexului, ceea ce nu este cazul în așezările noastre, iar tranșetul e înlocuit cu acele topoare primitive care în ultima instanță pot să reprezinte unul din stadiile tipologice și cronologice ale evoluției tranșetului². După Salmon, tranșetele sînt considerate ca rezultat al « primelor eforturi umane în căutarea unui tăiș al toporului »³. În acest sens, topoarele noastre nu fac excepție.

Credem că nu e inutil de a prezenta pe scurt situația mult discutatului campignian.

Termenul de campignian a fost dat de către Ph. Salmon în 1886, descoperirilor din 1872 de la Campigny (comună în Blangy sur Bresle) efectuate de frații Morgan, pentru a desemna o nouă cultură preistorică ce ar data înaintea pietrei șlefuite. Mai tîrziu s-a dovedit însă că stratul de cultură de la Campigny este mult mai nou, asociat cu ceramică aparținînd începutului epocii bronzului și cu piatră șlefuită⁴. Cu toate acestea termenul se folosește pînă în zilele noastre și are în vedere o cultură care, cronologic și cultural, face legătura între epipaleolitic și neolitic, sau după cum spune Movius, campignianul nu este nici epipaleolitic tîrziu dar nici protoneolitic⁵.

Pentru această datare pledează și situația stratigrafică a campignianului în diferite părți ale Europei.

În nordul și centrul U.R.S.S. cultura cu macrolite se dezvoltă pe baza unor culturi epipaleolitice aziloswideriene⁶. În sudul U.R.S.S. alături de culturile cu inventar microlitic, se întîlnesc grupe întregi de așezări de tip campignian⁷. Voevodski, cu prudența-i cunoscută, deși îi considera pe purtătorii de macrolite avansați tardenoisienilor, totuși, neavînd date suficiente, nu ne poate spune care elemente sînt mai noi și care mai vechi. În schimb, Sibilev — referindu-se la descoperirile de la Iziumșcina I — ne spune clar că macrolitele suprapun microlitele și că la început cultura microlitică a fost curată apoi au apărut macrolitele și microlitele s-au transformat în material ajutător⁸.

În nordul Europei, macrolitele se grefează pe culturile epipaleolitice ale Maglemosianului și ale Finmarkianului și reprezintă o creație cerută de noile

¹ L. Cayeux, *Les occupations campigniennes et post-campigniennes de la plaine de Gommerville (Seine-Maritime)*, in Bull. Soc. Pr. Fr., tom. LIV, fasc. 7-8, 1957, p. 412-4.

² P. P. Efimenko, *Первобытное общество*, Kiev, 1953, p. 379. Vezi și C. Maviglia, *Nuovi stazioni Campignane lungo il torrente Nèvola e la probabile cronologia del Campignano in Italia*, in Rivista di scienze preistoriche, vol. IV, fasc. 1-2, Spinelli-Firenze, 1949, p. 58.

³ Louis-René Nougier, *Les civilisations campigniennes en Europe occidentale*, Toulouse (Édouard Privat), 1950, p. 519.

⁴ Ibidem.

⁵ Stuart Piggott, *Neolithic cultures*, Cambridge University Press, 1954, p. 277.

⁶ M. V. Voevodski, *К вопросу о развитии эпипалеолита в Восточной Европе*, in SA, 5, 1940, p. 144-150.

⁷ Ibidem.

⁸ N. V. Sibilev, *Эпипалеолит Изюмщины и его отношение к позднейшим культурам*, in SA, 5, 1940, p. 275-277.

condiții biologice, pentru lupta omului cu pădurea — care a invadat în postglaciuar — pentru prelucrarea lemnului și a uneltelor agricole¹.

În sudul Germaniei, în regiunile mlăștinoase ale Dunării, macrolitele apar în treimea superioară a straturilor de cultură cu unelte microlitice tardenoisiene. Demn de reținut e faptul că o dată cu apariția în regiune a ceramicii liniare timpurii macrolitele dispar².

La Lapoș, situația se prezintă cu totul invers: macrolitele se situează la bază iar în partea superioară apar microlitele însoțite însă de ceramică și topoare șlefuite.

De unde în regiunile amintite macrolitele reprezintă un aport străin care se grefează pe culturi locale microlitice, la Lapoș, dimpotrivă, microlitele reprezintă elementul străin care constituie în același timp, pînă în stadiul actual al cercetărilor, și prima dovadă a unei influențe străine semnalată în această regiune, care pare că a fost izolată de-a lungul întregului paleolitic superior.

Asupra ariei de dezvoltare a acestor culturi microlitice campigniene se duc încă multe discuții. Cea mai răspîdită opinie este că această cultură s-ar fi format undeva în est, fie dincolo de Urali, dezvoltîndu-se din paleolitic superior neeuropean³, fie în centrul U.R.S.S. între Nipru și Volga⁴, și ar fi pătruns prin nordul Europei pînă în Franța și de aici în atelierile de pe riul Nèvola în Italia⁵.

Este totuși greu de admis, fără nici o rezervă, că această cultură care caracterizează o etapă culturală precisă și relativ de scurtă durată să fi avut o forță de difuziune atît de mare încît să cuprindă o arie așa de largă.

Pentru țara noastră și în special pentru Lapoș această teorie este greu de admis. Drumul din centrul U.R.S.S. era barat în vremea aceasta de Kostenkianul final care ocupa tot nord-estul țării noastre. Dacă totuși un anumit grup s-ar fi strecurat din sudul U.R.S.S. ar fi trebuit să vină însoțit de elemente ale tardenoisianului pontic, așa cum se prezintă situația acolo.

Mult mai acceptabilă ni se pare — pentru țara noastră — teoria dezvoltării campignianului pe tradiții paleolitice vechi locale⁶ și mai ales — credem noi — în acele regiuni unde, din cine știe ce cauze, paleoliticul a fost mai puțin sau de loc afectat de influențe ale unor culturi străine. De aceea socotim foarte potrivită prudența lui Nougier, care se ocupă cu problema campignianului occidental, de a socoti centrul U.R.S.S. ca una din ariile de formare a campignianului⁷. În acest sens, este semnificativă atribuirea așezării de platou de la Grande-Mare à Dollemard în Franța unui campignian regional⁸.

Pentru Lapoș situația e mult mai simplă și mult mai clară. Sintem într-o regiune unde paleoliticul superior — puțin cunoscut într-adevăr — nu cunoaște deocamdată influențe culturale străine care să fi intervenit în dezvoltarea lui

¹ Louis-René Nougier, *op. cit.*, p. 520.

² Hermann Josef Seitz, *Zum Vorkommen mesolithischer Beile, Spalter und Pikel in Süddeutschland*, în *Quartär*, 7—8, Bonn, 1956, p. 152.

³ C. Maniglia, *op. cit.*, p. 59.

⁴ Louis-René Nougier, *op. cit.*, p. 520.

⁵ C. Maniglia, *op. cit.*, p. 63.

⁶ *Ibidem*.

⁷ Louis-René Nougier, *loc. cit.*

⁸ Louis Cayeux, *Les industries précampigniennes du pays de Caux et leurs différents aspects*, în *Bull. Soc. Pr. Fr.*, tom. LVI, fasc. 1—2.

normală. În atelierele de silex de la Malul Roșu — Ciurgiu și Ciuperceni — Turnu Măgurele, atribuite fără nici o îndoială ultimul stadiu al Würmului, putem stabili originile dezvoltării campignianului vechi de la Lapoș. Unele forme de unelte precum și tehnica de prelucrare a silexului din aceste ateliere paleolitice au stat fără îndoială la baza macrolitelor de la Lapoș.

Pentru Piatra Neamț însă problema originii campignianului în această regiune rămâne încă deschisă pînă la efectuarea unor săpături arheologice mai cuprinzătoare.

În încheiere, ținem să stabilim că atît campignianul de la Lapoș cît și cel de la Piatra Neamț nu au stat totuși la baza dezvoltării neoliticului nostru. Ca și în sudul Germaniei, la apariția culturilor neolitice timpurii, macrolitele dispar și probabil vor reapare la sfîrșitul neoliticului în regiunea de nord-est a țării noastre, cu forme mult evoluat de topoare de silex cioplite și șlefuite, sub influența regiunilor nord-estice sau nordice¹.

FL. MOGOȘANU și M. BITIRI

ОТНОСИТЕЛЬНО НАЛИЧИЯ КАМПИНИЙСКОГО ПЕРИОДА В РУМЫНИИ

РЕЗЮМЕ

Археологические открытия, сделанные в Лапоше (обл. Плоешти), а также в районе Пятра Нямц (обл. Бакэу) привели к отождествлению некоторых поселений-мастерских, принадлежащих к одному областному кампинийскому периоду.

В результате раскопок и исследований были собраны тысячи отщепов и остатков от обработки кремня. Отщепы в большинстве своем являются макролитами и воскрешают — в необычной для данного периода форме — клактонианско-мустьерскую технику оббивки.

Грубо сделанные и найденные в небольшом количестве орудия состоят из массивных скребков мустьерского облика, отщепов, зазубренных с одной стороны, нуклесовидных орудий, больших резцов среднего типа, разных скребков и нескольких примитивных топоров. Эти топоры имеют вид толстых отщепов, причем следует отметить, что при их изготовлении стремились путем чередующихся ударов по одному из концов получить острие квазитопора. Мы рассматриваем эти топоры как одну из типологических и хронологических стадий эволюции резака.

В Лапоше, где были произведены обширные раскопки, установлены два культурных слоя: первый — архаический кампинийский слой, сходный со слоем, открытым в районе Пятра Нямц; второй, в котором

¹ А. Флореску, *К вопросу о кремневых топорах в Молдове*, in *Dacia*, N.S., III, 1959, p. 79—102.

наблюдаются элементы, привнесенные каким-то посторонним неолитическим населением, и тенденция к уменьшению размеров орудий, относится к капинийскому периоду, заходящему в неолит. Следует заметить, что вклад неолитических племен состоит из примитивной керамики, отделанных топоров, а также микролитических и геометрических кремневых орудий.

Ввиду того, что в рассматриваемой зоне существуют мастерские с микролитическим оборудованием, с достоверностью относящиеся к поздней конечной палеолитической эпохе, авторы считают возможным, что этот кампинийский период развился из местных культурных источников в результате приспособления к новым биологическим условиям.

ОБЪЯСНЕНИЕ РИСУНКОВ

Рис. 1. — Кремневые и лещаниковые орудия, найденные в Лапоше и в районе Пятра Нямц: 1—4, скребки; 5—7, нуклеовидные орудия; 8—10, примитивные топоры; 11—13, резцы.

Рис. 2. — Кремневые орудия из Лапоша: 1, наконечник мустьерской эпохи; 2, скребок; 3—13, скребла.

Рис. 3. — Неолитические керамические орудия и фрагменты из Лапоша: 1—3, маленькие скребки; 4—5, трапеции; 6, резец; 7—9, шлифованные топоры; 10—11, керамика.

SUR LA PRÉSENCE DU CAMPIGNIEN EN ROUMANIE

RÉSUMÉ

Les découvertes archéologiques de Lapoș (rég. de Ploiești) et celles du district de Piatra Neamț (rég. de Bacău) ont donné lieu à l'identification d'établissements-ateliers appartenant à un campignien régional.

On y a recueilli des milliers d'éclats et de déchets du travail de silex. Les éclats sont en général macrolithiques et évoquent curieusement — étant donné l'époque — la technique de taille clactonienne-moustérienne.

L'outillage, le plus souvent grossier et en quantité réduite, consiste en racloirs massifs d'aspect moustéroïde, éclats à un seul bord dentelé, outils nucléiformes (rabots), grands burins de type médian, différents types de grattoirs et quelques haches primitives. Ces dernières se présentent sous forme de gros éclats, dont une extrémité porte la marque des coups successifs qui lui ont été appliqués afin de lui donner le tranchant d'une hache. Elles correspondent, d'après les auteurs, à l'un des stades typologiques et chronologiques de l'évolution du tranchet.

A Lapoș, où l'on a pratiqué des fouilles étendues, on a établi la présence de deux niveaux de culture: un niveau assigné, ainsi que celui de Piatra Neamț, au campignien archaïque ou au précampignien, et un second niveau, où l'on constate l'influence d'une population néolithique étrangère et une *tendance* à la microlithisation de l'outillage, niveau attribué à un campignien néolithisé.

L'apport néolithique est constitué par une céramique primitive, des haches en pierre polie et des outils en silex microlithiques à formes géométriques.

Etant donné l'existence dans la région d'ateliers à outillage macrolithique appartenant de façon certaine au paléolithique supérieur final, les auteurs estiment que le campignien en question a dû se développer à partir du fonds culturel local et représente une adaptation de celui-ci aux nouvelles conditions biologiques.

EXPLICATION DES FIGURES

Fig. 1. — Outils en silex et en grès, de Lapoș et du distr. de Piatra Neamț. 1—4, racloirs; 5—7, rabots; 8—10, haches primitives; 11—13, burins.

Fig. 2. — Outils en silex, de Lapoș. 1, pointe moustérienne; 2, grattoirs à bec; 3—13, grattoirs.

Fig. 3. — Outils et tessons de céramique néolithique de Lapoș. 1—3, petits grattoirs; 4—5, trapèzes; 6, burin; 7—9, haches polies; 10—11, céramique.

CÎTEVA PROBLEME ALE CULTURII VERBICIOARA *

Între anii 1949—1957 au fost întreprinse săpături arheologice ample la Verbicioara, com. Verbița, r. Calafat, reg. Oltenia. Alte cercetări mai restrînse erau efectuate la Verbița, Orodel, Gubaucea, Almăju, iar în anii următori (1958—1960) la Vlădești, r. Rîmnicu-Vâlcea, Govora și Slatina. Descoperiri întâmplătoare aveau să iasă la lumină de-a lungul Dunării și mai la sud de Slatina, la Ipotești, pe stînga Oltului. Documentarea arheologică dobîndită în urma acestor cercetări dezvăluia prezența în sud-vestul țării noastre a unui complex cultural necunoscut pînă acum 12 ani: e vorba de cultura *Verbicioara*, pentru care s-a folosit cîtva timp și denumirea de cultura *Verbicioara III*, întrucît în anii 1949—1950, materialele aparținînd acestei culturi fuseseră descoperite numai în stratul III din așezarea principală de la Verbicioara (A)¹. Ulterior s-a constatat că, în ordinea succesiunii straturilor de cultură de pe aceeași așezare, acela care conține documentarea referitoare la cultura *Verbicioara* este stratul VI. Nu mai folosim nici denumirea de cultura *Verbicioara I*, fiindcă s-a dovedit că al doilea strat de la Verbicioara (așezarea A), care suprapune stratul I cu cultura Starčevo-Criș, conține materiale caracteristice fazei vechi a culturii Vinča.

Deși cercetările pe teren și studiul descoperirilor nu s-au încheiat, pentru a se putea trece astfel la o prezentare monografică, totuși sîntem în prezent în situația de a formula încă de pe acum unele concluzii valabile privind originea, răspîndirea, evoluția, cronologia și raporturile culturii *Verbicioara* cu celelalte culturi ale epocii bronzului de pe teritoriul țării noastre și din regiunile învecinate din R. P. Bulgaria și R. P. F. Iugoslavia.

Cît privește aria de răspîndire, comunitățile tribale ale culturii *Verbicioara* au locuit în principal pe teritoriul Olteniei de azi. Cultura *Verbicioara* este

* Comunicare prezentată la Sesiunea Științifică a Institutului de Arheologie din mai 1961.

¹ A se vedea rapoartele preliminare de săpături: SCIV, I, 1950, p. 103—107; SCIV, II, 1, 1951, p. 229—245; SCIV, III, 1952, p. 141—157; *Materiale*, III, 1957, p. 179—185. O scurtă prezentare, în *Istoria Romîniei*, I, 1961, p. 106—107 (I. Nestor). O prezentare, pe un plan mai general, am dat cu o altă ocazie: D. Berciu, *Die Verbicioara — Kultur. Vorbericht über eine neue, in Rumänien entdeckte bronzzeitliche Kultur*, în *Dacia*, N.S., V. (sub tipar). La Verbicioara există următoarea succesiune de straturi și culturi: stratul 1 = cultura Starčevo-Criș; 2 = cultura Vinča; 3 = cultura Sălcuța; 4 = cultura Coțofeni; 5 = cultura Glina III; 6 = cultura *Verbicioara*.

cultura reprezentativă a epocii bronzului din provincia din dreapta Oltului. Dar nu numai din punct de vedere chorologic, ci și în ceea ce privește rolul jucat de purtătorii acestei culturi în epoca mijlocie și târzie a bronzului și în perioade de tranziție la prima epocă a fierului îndreptățesc aprecierea ei ca o cultură de bază a epocii respective din provincia dintre Olt și Dunăre, cu toate că în aceeași vreme se dezvoltă în sud-vestul Olteniei cultura cu « cîmpuri de urne » Gîrla Mare-Vatina, legată de marele complex « panonic » de pe Dunărea mijlocie.

Așezări sau materiale de factură Verbicioara au fost descoperite din valea Dunării pînă în nordul Olteniei, în munți. Amintim aci doar pe cele de la Gogoșu, Cetate (r. Calafat), Săpata (pe Balta Cîrna), Fărcașul de Sus (r. Caracal), Almăju (r. Craiova), Baia-de-Fier în munții Gorjului și Ferigele, com. Costești (r. Horezu). La răsărit de Olt, au fost descoperite pînă acum așezări ale comunităților Verbicioara la Slatina, Ipotești, și Găneasa, r. Slatina. La periferia estică a ariei sale de răspîndire, cultura Verbicioara venea în contact cu cultura Tei din Muntenia, iar prin trecătorile Carpaților, în special pe valea Oltului și a Jiului, se făcea legătura cu cultura Wietenberg. Descoperirile de la Băile Herculane¹ și Vișagu, r. Lugoj², precum și alte descoperiri și mai vechi³ dovedesc că aria culturii Verbicioara — într-o anumită etapă a evoluției sale — a cuprins cel puțin o parte a teritoriului Banatului de azi.

Deosebit de importante pentru problema chorologică sînt descoperirile făcute de arheologii bulgari la Devetaki, pe riul Ossam, raionul Loveč, în peștera Devetaškata, unde s-a dat peste un bogat strat de cultură Verbicioara, în interiorul căruia se pot distinge cîteva niveluri⁴. Se documentează astfel prezența culturii Verbicioara în nord-vestul Bulgariei, adică într-o regiune care atît în neolitic cît și în perioada de tranziție la epoca bronzului și în epoca fierului a fost mereu și puternic angrenată în unitatea etno-culturală ce acoperea Oltenia și Banatul român și iugoslav. Prin intermediul culturilor epocii bronzului din Bulgaria, oamenii culturii Verbicioara puteau întreține raporturi de schimb și de altă natură cu comunitățile din sud și sud-est, care se aflau în acea vreme pe o treaptă de dezvoltare social-economică mai înaltă. Datorită împrejurării că aria culturii Verbicioara se extindea — după cum se vede — și la apus de Porțile de Fier, în aria propriu-zisă a culturii Vatina de acolo cît și în aceea a aspectului Gîrla Mare din Oltenia, se înțelege de la sine că cele mai strînse legături pe care le-au avut comunitățile culturii Verbicioara au fost acelea cu purtătorii complexului cultural Vatina-Gîrla Mare, și, în al doilea rînd, cu aceia ai culturii Pecica din bazinul inferior al Mureșului.

Multe probleme pe care le ridică noul complex cultural descoperit în 1949 vor trebui studiate în funcție de aria de răspîndire a sa. Mai ales problema formării sale și aceea a raporturilor cu culturile înconjurătoare nu vor putea fi lămurite fără a ține seama de poziția geografică a culturii Verbicioara, care apare și se dezvoltă într-o regiune de straturi și substraturi diverse, de influențe felurite, de între-

¹ *Materiale*, III, 1957, p. 56, fig. 4.

² *Materiale*, VII, 1961, p. 160.

³ Cf. D. Berciu, *Die Verbicioara-Kultur...* (sub tipar).

⁴ V. Mikov și N. Djambazov, *Devetaškata Peștera*, Sofia, 1960, p. 99 și urm., fig. 81—86, 94—97, 100.

pătrunderi active și numeroase, regiune din care, spre sfârșitul epocii bronzului, vor porni acele deplasări de comunități tribale și unional-tribale ce premerg, la Dunărea de mijloc și la est de Porțile de Fier, marea « migrație » sau « invazie egeeană », a « oamenilor mării », pe care izvoarele scrise de la sfârșitul mileniului



Fig. 1. — Verbicioara; 1,6 « brăzdar » din corn de cerb; 2,7, cuțite curbe din gresie; 3, seacă plată de bronz; 4, « suport » de frigare; 5, fusaioală de lut.

al II-lea î.e.n. ale orientului antic o înregistrau și care a afectat, după cât se pare, deopotrivă regiunea carpato-dunăreană.

Cît privește conținutul culturii Verbicioara, acesta este în prezent destul de puțin cunoscut. Tipul de așezare principal este cel de terasă și de înălțime, uneori recurgîndu-se, ca la așezarea A de la Verbicioara, la un mijloc de apărare

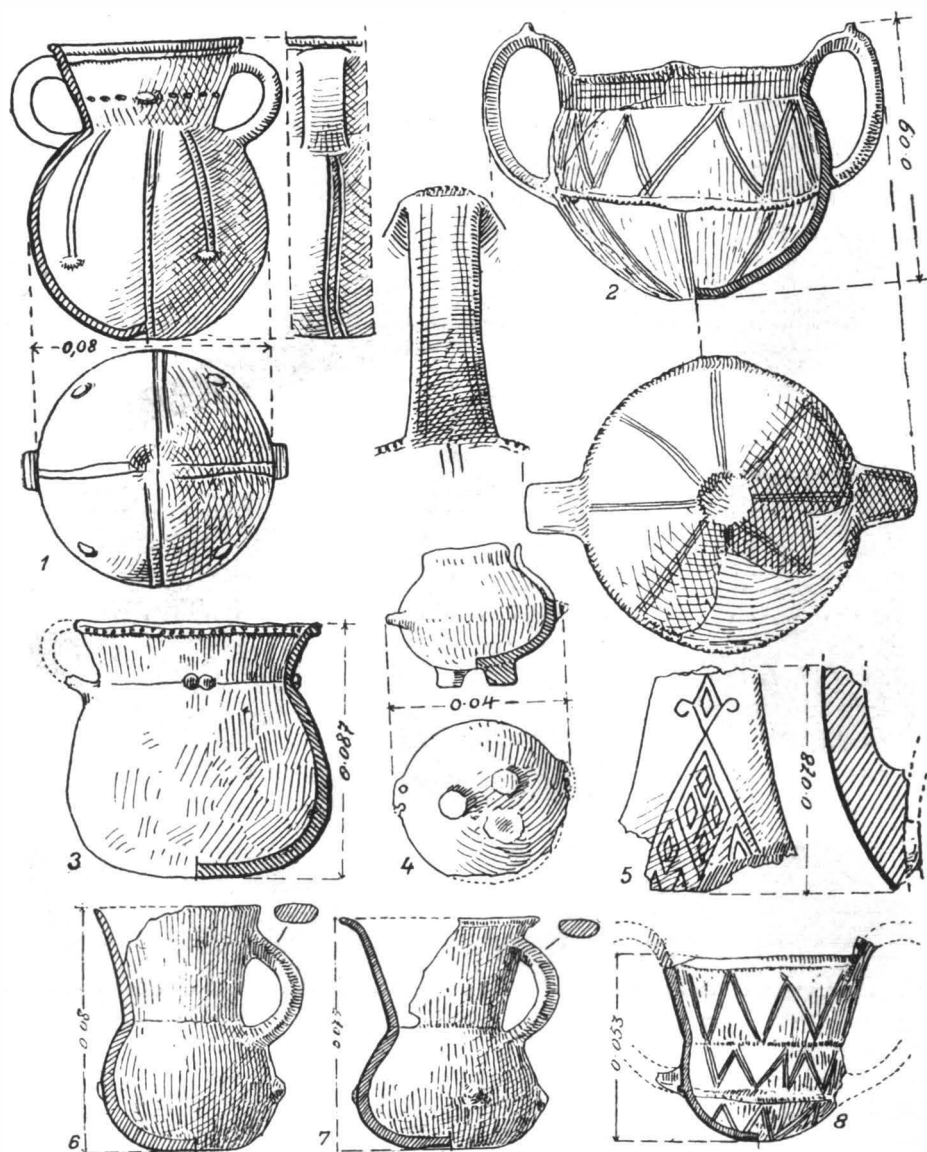

Fig. 2. — Verbicioara; vase (1—4, 6—8) și fragment ceramic (5).

artificială, aceea a șanțurilor săpate în locul cel mai expus accesului. În valea Dunării, aglomerările culturii de care este vorba se găsesc în imediata apropiere a apei. Al treilea tip de locuire — uneori vremelnice în cadrul fenomenului sezonier — este acela de peșteră. Reamintim peșterile de la Baia-de-Fier, Băile Herculane și Devetașkata Peștera. Către sfârșitul dezvoltării culturii Verbicioara, atunci cînd familia patriarhală s-a consolidat și mai puternic ca celulă economică a societății respective, începe să se răspîndească tipul de așezare numit « cenușar » (zolnik) care este de fapt o aglomerare de trei-șapte gospodării de mari familii patriarhale, așa cum ni se înfățișează cea de la Orodul unde au fost identificate șapte asemenea « cenușare » (mici movile, conținînd în stratul de cultură multă cenușă). Noul mod de așezare — întîlnit în același timp și în alte culturi, de pildă în cultura Tei — devăluie o orientare și mai pronunțată decît pînă atunci către păstorit a comunităților culturii Verbicioara, care fuseseră în principal crescătoare de vite, agricultura primitivă ocupînd în economia lor un loc secundar. Aceste schimbări se încadrează în fenomenul general din perioada de încheiere a epocii bronzului și de trecere la prima epocă a fierului, el devenind o caracteristică importantă a purtătorilor culturii Noua și în orizonturile cultural-istorice sincronice de pe restul teritoriului țării noastre. Descoperirea unor numeroase « brăzdare » din corn de cerb în așezarea de la Verbicioara și îndeosebi în nivelul corespunzînd perioadei mijlocii de dezvoltare a acestei culturi (fig. 1/1), dovedește că, în anumite perioade, agricultura primitivă a putut să joace și ea un rol destul de important.

Deși ne găsim în plină epocă a bronzului, totuși obiectele din acest metal sînt excepțional de rare în cultura Verbicioara. Se confirmă deci și de data aceasta constatarea că pentru definirea epocii bronzului din istoria orînduirii comunei primitive nu este suficient să se ia în considerare numai metalurgia bronzului (la fel și pentru epoca fierului), ci trebuie să se țină seama de dezvoltarea generală a forțelor de producție din perioada respectivă. Au fost descoperite cîteva sule de bronz, un ac de tip « cipriot » și o secure plată, scundă, cu marginile ridicate (fig. 1/3). Aceasta a fost găsită la baza stratului de cultură Verbicioara de pe așezarea B de la Verbicioara și imediat deasupra stratului cu cultură Glina III.

În faza timpurie a culturii Verbicioara sînt răspîndite cușitele curbe de piatră (fig. 1/2, 7), care vin din perioada anterioară, precum și topoare-ciocane și ciocane cu « șanțuleț ». Unelte de silex sînt cele curențe în epoca bronzului. În așezarea de la Verbicioara au fost descoperite foarte multe « brăzdare » din corn de cerb, care uneori au apărut în adevărate depozite, la un loc cu materialul din care trebuiau lucrate sau cu exemplare ce urmau a fi finisate.

Ca arme, semnalăm cîteva măciuci din piatră dură, de o formă rotundă și prevăzute cu patru lobi.

Elementul inventaric deosebitor al conținutului culturii Verbicioara este ceramica, întocmai ca și în celelalte culturi. Din punct de vedere tehnic se deosebește o specie ceramică foarte fină, de culoare neagră, neagră-brună sau cărămizie, o altă specie fină și o a treia de factură primitivă. Cît privește formele, amintim aici doar unele tipuri principale¹. Cea mai răspîdită este ceașca avînd două torți suprainălțate (fig. 2/2, 8; fig. 3/1 — 5; fig. 4). Torțile au de obicei o prelun-

¹ În studiul nostru din revista *Dacia*, semnalat mai înainte, am stăruit asupra mai multor forme.

gire în formă de buton sau în forma unui cap de pasăre stilizat foarte mult. Altă dată ele se resfrîng foarte elegant, formînd o arcuire caracteristică. În două cazuri apare pe umărul torzii un relief transversal (fig. 2/2).

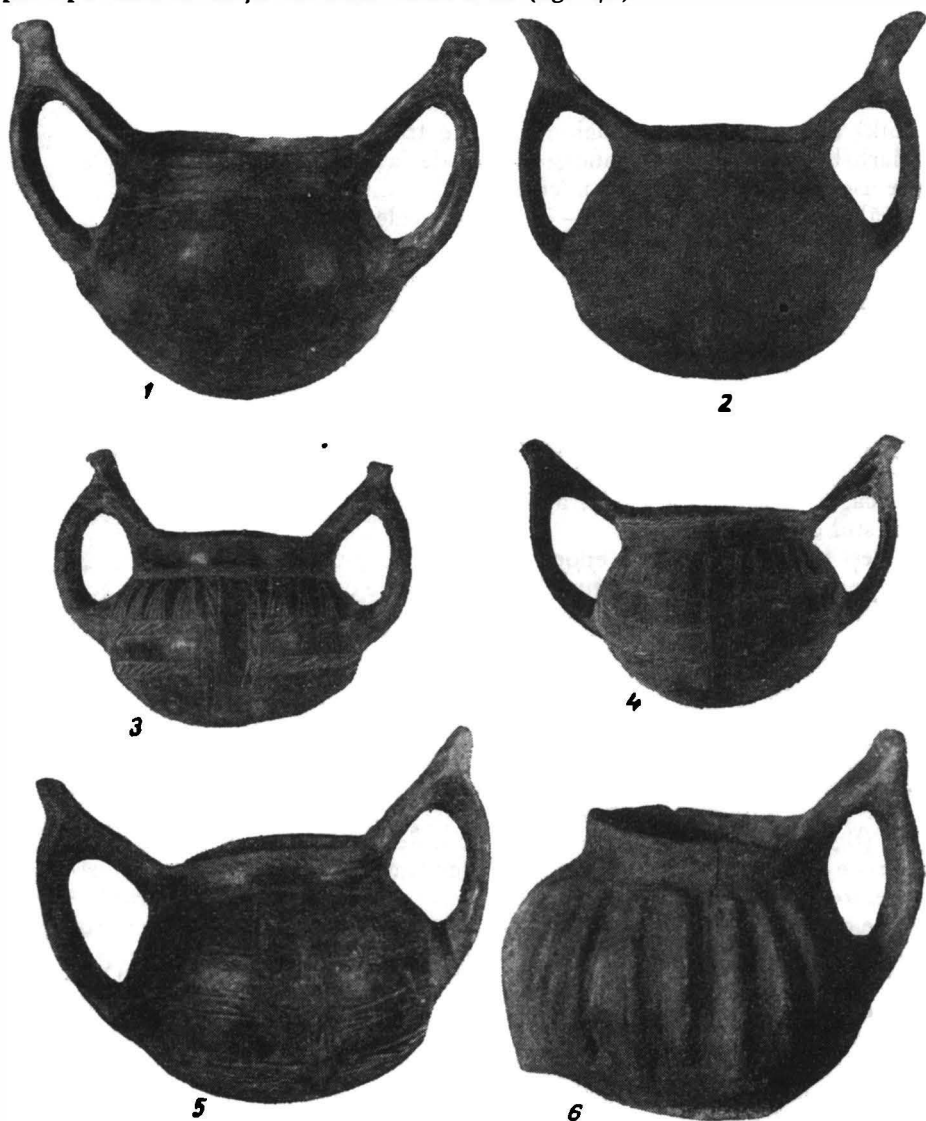

Fig. 3. — Verbicioara; vase cu două torzi suprainălțate (1—5) și cu o toartă înaltă (6).

Într-o anumită etapă a evoluției se răspîndește tipul de vas cu două torzi așezate sub buza vasului și avînd o formă de «clepsidră» (fig. 2/1). Pentru o epocă mai timpurie sînt tipice ceșcuțele cu o toartă, corp globular și gît în formă

de trunchi de con răsturnat (fig. 2/6 – 7). Nu lipsesc nici ceștile cu o toartă supraînălțată (fig. 3/6). Se întîlesc de asemenea vase mici cu piciorușe, străchini cu buza « în colțuri », ca și exemplarele din cultura Gîrla Mare și Wietenberg, castroane adînci, capace, cupe cu picior, « urne » cu corpul bombat și gît scurt sau « urne » de tipul zis « cu etaj », similare în parte, dar în strînsă legătură desigur, cu cele din cultura Vatină-Gîrla Mare, cești cu buza oblică, vase-miniaturi, vase-cuptor¹ de origine sudică și care sînt răspîndite din Macedonia² pînă în Ungaria și Slovacia, precum și în cultura Otomani din România³.

Ornamentarea ceramicii Verbicioara are un pronunțat caracter geometric, motivul decorativ în formă de spirală fiind destul de rar. De reținut însă că acesta totuși nu lipsește. Se folosesc, în tehnica inciziei și incrustației, motive ornamentale în formă de triunghi, de romb sau cercuri concentrice. Uneori cercurile au în jurul lor un decor în formă de raze, subliniindu-se prin aceasta și mai mult simbolul soarelui, în legătură cu care stă cercul. Într-o perioadă mai tîrzie se răspîndește meandrul (fig. 4/1), care, încet, încet se fărîmîțează. Motivele decorative simple formează uneori unități ornamentale în felul metopelor.

Pînă în prezent s-a făcut constatarea că oamenii culturii Verbicioara au practicat la început ritualul înhumăției în poziție chircită și ulterior au trecut la incinerare, așa cum s-a dovedit la Verbicioara și la Vișagu-Banat.

Cunoașterea conținutului culturii Verbicioara ușurează și rezolvarea altor probleme. În primul rînd trebuie fixat însă locul ocupat de această cultură în scara cronologiei relative a epocii bronzului și în raport cu celelalte culturi întîlnite în aria sa de răspîndire. În această privință s-a dovedit, datorită cercetărilor făcute în așezarea eponimă, că stratul conținînd materiale caracteristice culturii Verbicioara suprapune direct stratul cu cultură Glina III din perioada timpurie a bronzului, care a fost răspîndită de asemenea în toată Oltenia⁴. Cum materialele tipice Verbicioara au fost descoperite din valea Dunării pînă în peșterile Gorjului și la nord de Rîmnîcu-Vîlcea, reiese că faza cea mai veche a culturii Verbicioara din Oltenia urmează în timp după cultura Glina III. Rămîne a se lămuri însă pe viitor problema periodizării acesteia, întrucît, cel puțin în unele regiuni ale Olteniei pare a lipsi o anumită fază a culturii Glina III. În Banat, problema are un alt aspect. La vest de Porțile de Fier nu a fost descoperită cultura Glina III, iar complexele sincronice ei nu au fost încă deplin lămurite. În orice caz, în spațiul de care este vorba, a existat în perioada de tranziție la epoca bronzului un fond eterogen pe baza căruia aveau să ia naștere, în urma unui proces complicat, culturile epocii bronzului. Se poate spune totuși că în Banat și în bazinul inferior al Mureșului, inițierea procesului formării culturii Verbicioara este ulterior complexelor culturale de tranziție (Baden-Pécel, Coțofeni, Vučedol) și că un atare proces s-a desfășurat ulterior, parțial sincron, cu cultura Glina III de la est de Porțile de Fier.

La sud de Dunăre, cercetările privind cultura Verbicioara sînt abia la început⁵, această cultură fiind identificată aci de noi abia în 1958 în peștera de la Devetaki,

¹ SCIV, III, 1952, p. 151, fig. 10.

² W. A. Heurtley, *Prehistoric Macedonia*, Cambridge, 1939, p. 125, pl. XXII/474.

³ Vezi bibliografia și discuțiile în studiul nostru, *Die Verbicioara-Kultur*...

⁴ D. Berciu, *Arheologia preistorică a Olteniei*, Craiova, 1939, p. 97 și urm., fig. 105.

⁵ Descoperirile din Peștera Devetașkata de lingă Loveč (*Izvestiia Institut*, V, 1928–1929, p. 316, fig. 179) aparțin culturii Verbicioara, și nu culturii Tei.

unde întâlnim deocamdată singura locuire mai îndelungată de caracter Verbi-
cioara. Există în peștera amintită un strat Sălcuța, faza tîrzie, care este suprapus
de un orizont căruia îi aparțin unele fragmente ceramice caracteristice culturii



Fig. 4. — Govora-sat; două vase din « depozitul » de vase.

Cernavoda din România și aspectului Ezero din Bulgaria. Orizontului cultural
Cernavoda-Ezero îi urmează direct, nemijlocit, un nivel cu materiale datînd din

faza timpurie a culturii Verbicioara. Această constatare fixează raportul cronologic al culturii Verbicioara față de complexul Cernavoda.

Cît privește limita de sus a evoluției culturii Verbicioara, aceasta este fixată, pe de o parte de întreaga dezvoltare a culturii respective, care se prelungește în provincia din dreapta Oltului, pînă în pragul primei epoci a fierului — ca și

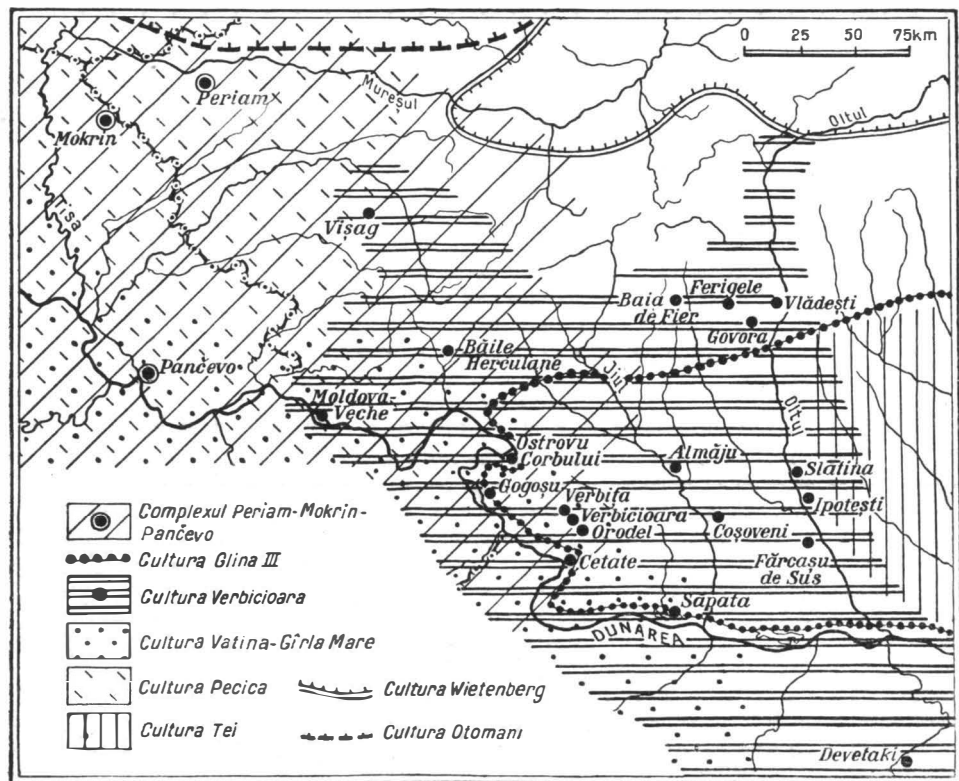

Fig. 5. — Harta răspindirii culturii Verbicioara.

aceea a culturii Vatina-Girila Mare, Tei și Pecica — iar pe de alta de observațiile stratigrafice și tipologice, la care se adaugă profunde transformări social-economice de la sfîrșitul epocii bronzului, care se oglindesc în documentarea arheologică referitoare la ultima etapă a culturii Verbicioara și constituie, precum se știe, premisele începutului primei epoci a fierului. Astfel, săpăturile de la Verbicioara, Orodul și Gubaucea au arătat că ultimei faze a culturii Verbicioara (v. mai jos) îi urmează un orizont cultural mixt, de factura Vatina-Girila Mare, cu care se încheie epoca bronzului în Oltenia.

În felul acesta, tot răstimpul de la sfîrșitul evoluției culturii Glina III în Oltenia și pînă la formarea complexului timpuriu-hallstattian local este acoperit de dezvoltarea, neîntreruptă, a culturii Verbicioara. În funcție de sistemul cronologic central-european se poate spune că evoluția culturii Verbicioara corespunde

fazelor B, C și D după P. Reinecke. Începuturile sale trebuie însă puse încă din perioada Reinecke A₂, cum se va vedea imediat.

Problema periodizării culturii Verbicioara este în linii generale rezolvată. Viitoarele cercetări pot aduce, desigur, completări și unele modificări neînsemnate. Grosimea stratului de cultură din așezările în care s-au făcut săpături pînă acum are aproximativ 1 m. În cel mai de jos nivel al stratului de cultură de la Verbicioara s-a dat peste o ceramică, ale cărei forme, decor și tehnică documentează faza Verbicioara I, care este cea mai veche fază a acestei culturi (fig. 2/2, 6—8), căreia îi aparțin de asemenea cuțitele curbe de piatră și securea plăată de bronz cu marginile ușor ridicate. Faza Verbicioara II se caracterizează în special prin prezența în nivelul respectiv a tipului de vas-clepsidră (fig. 2/1), despre care s-a vorbit mai înainte. În perioada următoare, — Verbicioara III, — se răspîndesc vasele cu două torți supraînălțate, atît de caracteristice culturii Verbicioara, cit și ceștile cu o toartă (fig. 3/1—6) și numeroasele « brăzdare » din corn de cerb. În faza Verbicioara IV rămîn, în cantități mari, vasele cu două torți, dar ele cunosc acum noi variante¹ și noi elemente decorative, printre care meandrul (fig. 4/1), de o formă întilnită deopotrivă în cultura Wietenberg² și Tei³, dar și aci tot într-o perioadă tîrzie a evoluției celor două culturi. În faza aceasta se fac din ce în ce mai puternic simțite influențele culturii Gîrla Mare, care răzbat, prin intermediul culturii Verbicioara mai degrabă decît direct, deopotrivă și în cultura Tei de la răsărit de Olt, unde avem de-a face începînd de acum, cu manifestări similare, al căror număr sporește mereu, legînd tot mai strîns comunitățile celor trei culturi: Gîrla Mare, Verbicioara și Tei.

În săpăturile de la Orod, Gubauca și Vlădești, în parte și prin cele de la Verbicioara, a fost sesizat un nou orizont cultural, pe care, putem încă să-l numim Verbicioara V, numai în sensul că fondul Verbicioara constituie componenta principală, cel puțin în subfaza Va, pe cînd în cea imediat următoare — Vb — fondul culturii Gîrla Mare este acela care începe să dea aspectul caracteristic. Acum se generalizează noul mod de viață legat de păstorit, ca ramură principală a economiei și se răspîndește tipul de așezare în formă de sălaș. Subfazei Va i se atribuie și inelul de buclă din aur descoperit în umplutura șanțului de apărare al așezării A de la Verbicioara. Subfaza Va este sincronică cu subfaza Tei Va (prima parte a aspectului Fundeni-1958)⁴ și cu orizontul Vlădești II, care este documentat și la Slatina. Devin din ce în ce mai frecvente cupele cu picior prevăzute cu ferestre, atît de caracteristice ceramicii complexului Vatina-Gîrla Mare. Se fragmentează meandrul⁵. Se răspîndesc torțile cu buton. În perioada Vb, procesul unei întreprinderi active între comunitățile culturii Verbicioara, Gîrla Mare și Tei devine din ce în ce mai puternic, încît se creează un orizont istoric-cultural de mixtură, Gîrla Mare-Verbicioara-Tei (a doua parte a aspectului Fundeni-1958). Se răspîndește o ceramică ornamentată prin incizii adînci și late, încrustate, avînd ca motive decorative triun-

¹ Materiale, VII, 1961, p. 135, fig. 3 (« depozitul » de vase de la Govora-sat, care aparține fazei IV).

² K. Horedt, în WPZ, XXVIII, 1941, p. 85, fig. 1/4.

³ D. V. Rosetti, *Civilizația de tip București*, București, 1936, pl. XIII/75.

⁴ Săpăturile Muzeului de istorie a orașului București, 1958; materiale caracteristice subfazei Tei Va și Tei Vb se cunosc și din descoperirile dinainte de al doilea război mondial.

⁵ Materiale, VII, 1961 p. 132, fig. 1/9; pentru aspectul Fundeni-Doamnei, v. și Materiale, VI, 1959, p. 762, fig. 4.

ghiuri, linii paralele, cercuri, mici adîncituri circulare, puncte adîncite etc. Profilurile vaselor, cît și torțile lor, reprezintă un moment evolutiv mai înaintat. Paralel se răspîndește și o ceramică cenușie, cu slip cenușiu-închis și lustruit. Vasele din această grupă ceramică au torți în bandă lată. Tehnica, profilurile, torțile, tratarea suprafeței vaselor și ornamentarea amintesc ceramica din cultura Noua și pe aceea a orizontului Proto-Noua. Trecerea, de la orizontul Vb sau Gîrla Mare-Verbicioara-Tei din Oltenia și Muntenia, se face direct la prima epocă a fierului, prin intermediul unui proces local, pe ale cărui căi nu le putem încă desluși suficient. Un fenomen similar trebuie să se fi petrecut și în Banat pornind din aria culturii Vatină și Pecica, spre interiorul Transilvaniei și introducînd, și acolo, urna bitronconică zisă « villanoviană » (o putem numi de tip Pecica !), vasul mare în formă de fructieră cu picior înalt și cu ferestre, canelura, slipul negru lustruit metalic etc. Toate acestea vor trece în cultura primei epoci a fierului, a cărei unitate chorologică și omogeneitate de structură vor fi mult mai mari.

Se pare că o fuziune asemănătoare, de proporții mai reduse, dar cu rezultate similare s-a petrecut și între cultura Wietenberg și Otomani, fenomenul întinzîndu-se și în nord-estul Ungariei. În zona de care este vorba a luat naștere complexul cultural Suciu-de-Sus¹ care, cel puțin în a doua parte a evoluției sale, este sincronic subfazei Gîrla Mare-Verbicioara Vb-Tei Vb.

Problema sfîrșitului culturii Verbicioara, ca și acela al culturii Vatină-Gîrla Mare din regiunea Porților de Fier și al culturii Tei din Muntenia trebuie conectată cu aceea, mult mai complexă, a sfîrșitului epocii bronzului de pe teritoriul Romîniei și ținuturile învecinate, a perioadei de tranziție și a formării aici a culturii primei epoci a fierului.

Înrudită, atît prin originea sa, cît și prin dezvoltarea mereu paralelă cu întrepîtrunderi reciproce, cu cultura Vatină-Gîrla Mare — cultura Verbicioara — datorită și mării mobilități caracteristice triburilor cu o economie păstorească sau predominant păstorească, — a contribuit la activarea și în aria carpato-dunăreană a fenomenului de largă amploare cultural-istorică și etnică legat de ceea ce se numește « marea migrație » egeică, ale cărei preliminării se dovedesc din ce în ce mai insistent a fi fost la Dunărea de mijloc și, într-o oarecare măsură, și la răsărit de Porțile de Fier. Pe această cale au fost introduse în Grecia dipyloniană elemente de cultură dunăreană printre care trebuie să considerăm și meandru, idolii « en cloche », ceramica numită impropriu pentru Hellada « lusi-ciană » precum și alte elemente², de care purtătorii culturii Vatină-Gîrla Mare și în parte chiar aceia ai culturilor Verbicioara și Tei, se arată a nu fi fost străini.

Încă de la descoperirea culturii Verbicioara în așezarea eponimă, s-a pus problema genezei, a formării sale. Încă de pe atunci, se puteau formula doar două ipoteze: a) că a pătruns dinspre vest prin Porțile de Fier; b) că s-a format pe loc, în Oltenia.

În lumina documentării obținute din 1949 pînă acum, s-a lămurit treptat, treptat, și problema formării. Unele aspecte, rămîn încă nerezolvate, dar ele au un

¹ Raionul Lăpuș, reg. Maramureș. A se vedea harta răspîndirii acestui complex, la N. Kalicz, în *AE*, 1960, p. 8 (extras).

² V. Milojević, în *AA*, 1948—1949, col. 12—35; A. Mozsolicz, în *ActaArch*, 8, 1958, p. 119 și urm.

caracter secundar. Este azi dovedit definitiv că în conținutul culturii Verbicioara, atât în ceea ce privește uneltele, cât și ceramica, există o componentă clară Glina III. Aceasta se vede limpede cu deosebire în primele faze ale culturii Verbicioara. Pe de altă parte, s-a arătat mai sus că și stratigrafic, cultura Verbicioara suprapune direct, fără cezură, stratul cu cultură Glina III din Oltenia. Asemenea fapte dovedesc că purtătorii complexului cultural din perioada timpurie a bronzului Glina III-Schneckenberg au participat la geneza culturii Verbicioara. Întrebarea este unde, când și cât a fost contribuția purtătorilor complexului amintit. În orice caz, în zona de la vest de Porțile de Fier, ei nu puteau participa la un atare proces genetic, întrucât în acea regiune lipsește cultura Glina III-Schneckenberg. Dar în structura culturii Verbicioara se mai găsesc și alte componente, de pildă, cea de caracter Coțofeni, fără a mai vorbi de forul Baden-Pécel și târziu Vinča-Sălcuța. Or, toate acestea dezvăluie un proces ce se desfășura în principal în Banatul român și iugoslav, în Serbia de nord și poate în nord-vestul Bulgariei. Nu trebuie trecută cu vederea nici componenta deși slabă și nelămurită încă — a culturii Cernavoda. Ținând seama de documentarea pe care o avem azi la îndemână, noi socotim că procesul formării culturii Verbicioara ar fi putut cuprinde și ținutul din vestul și sud-vestul Olteniei. Aceasta ar explica — pe lângă altele — absorbirea și a unor supraviețuiri, întârziate relativ mult, ale culturii cu înmormântări cu ocră roșu. O asemenea presupunere este sprijinită de prezența grupului « ocrumanic » de la Verbița, care conține și elemente ce vor trece în cultura Verbicioara. Pe plan mai general, se poate spune că din orizontul Periam-Mokrin-Pančevo¹, care din punct de vedere chorologic ocupă un spațiu foarte vast, iar din punct de vedere cronologic datează din perioada timpurie a epocii bronzului, au luat naștere trei culturi surori, deosebite: cultura Pecica — a cărei dezvoltare ocupă toată epoca bronzului și pătrunde în prima epocă a fierului (v. orizontul hallstattian Pecica) — cultura Verbicioara și cultura Vatina-Gîrla Mare, aceasta din urmă angrenându-se, împreună cu celelalte grupe, în marele complex « panonic » de la Dunărea de mijloc. Se pune, evident, întrebarea, când încep să se despartă și să se formeze, treptat, treptat, cele trei culturi. În fixarea unui asemenea moment, ne ajută unele descoperiri bine datate. E vorba, de pildă, de mormîntul de la Virșeț datat în perioada Reinecke B₁, de cel de la Vatina din perioada B₂ și de mormîntul de înhumăție de la Verbicioara, care datează din perioada Reinecke A₂, deși unele elemente pot fi și mai vechi². Aceasta înseamnă că cel puțin în perioada de tranziție A₂-B₁, cele trei culturi se găsesc deja în plin proces de cristalizare definitivă. La început legătura între cele trei culturi și cu fondul pe care se nasc, sînt așa de strîns, încît este greu a delimita ariile lor proprii de răspîndire. Ulterior însă, fiecare cultură își are dezvoltarea sa în cadrul ariei proprii, cu întrepătrunderi și contaminări normale.

În felul celor de mai sus ne putem explica și prezența culturii Verbicioara în aria complexului Vatina-Gîrla Mare; aceasta, evident, în fazele mai timpurii. Limitele geografico-culturale ale culturilor de care este vorba, au fost destul de fluctuabile, datorită tocmai înrudirii comunităților tribale respective.

¹ Căruia îi corespunde o bună parte a culturii Nagyrév din sud-estul Ungariei.

² Cf. Eugenia Zaharia, *Die Lockenringe von Sărata Monteoru und ihre typologischen und chronologischen Beziehungen*, in *Dacia*, N.S., III, 1959, p. 113.

Descoperirile făcute pînă în prezent dovedesc nu numai că noul complex cultural Verbicioara a avut o origine locală, dar și că dezvoltarea acestuia s-a efectuat paralel cu aceea a culturilor vecine. O serie întreagă de dovezi arată că se pot stabili încă de pe acum sincronisme dintre cele mai strînse și cu cultura Monteoru, precum și cu alte culturi.

Privită atît prin conținutul său, cît și în cadrul general al dezvoltării întregii epoci a bronzului din regiunea carpato-danubiană, cultura Verbicioara ni se înfățișează ca un complex original și unitar, cu o evoluție ce parcurge cel puțin cinci faze principale, eșalonate aproximativ de pe la sfîrșitul perioadei Reinecke A₂, pînă la încheierea epocii bronzului, prelungindu-se, după cum s-a văzut, în condițiile perioadei de tranziție, pînă în pragul primei epoci a fierului. Se va arăta cu alt prilej cum prin intermediul culturii Verbicioara a fost posibil ca forme de cultură materială de caracter Vatină-Gîrla Mare sau de origine sudică să fie preluate de complexe hallstattiene timpurii, ca cel de la Vîrtop din Oltenia, cînd modl de viață legat de păstorit și de familia patriarhală, ca celulă economică, a continuat să se dezvolte.

D. BERCIU

НЕСКОЛЬКО ПРОБЛЕМ КУЛЬТУРЫ ВЕРБИЧИОАРА

РЕЗЮМЕ

Автор рассматривает несколько проблем культуры Вербичоара, открытой в последние годы в Румынии. Более подробное исследование будет опубликовано в журнале *Dacia*, N. S., V (*Die Verbicioara-Kultur. Vorbericht über eine neue, in Rumänien entdeckte bronzezeitliche Kultur*), с которым читатели могут ознакомиться в целях получения более подробных сведений по данному вопросу.

Культура Вербичоара распространена по всей Олтении, начиная с долины Дуная до горных местностей (Байа-де-Фьер, Фериджеле, Влэдеишть). В более раннем периоде своего развития эта культура распространялась и на запад от Железных Ворот (Вишагу, р-н Лугож, Молдова Векс на Дунае). Она распространялась и на северо-запад Болгарии (Пештера Деветашката, р-н Ловеч на реке Оссам). Всё развитие культуры Вербичоара может быть разделено на пять главных периодов (Вербичоара I, II, III, IV и V). В первом периоде встречаются элементы, связанные с горизонтом Периа-Мокрин-Панчево (рис. 2/6—7); для второго периода является характерным сосуд в форме клепсидры (рис. 2/1); для третьего периода сосуды с двумя ручками или с одной ручкой, возвышающейся над краем сосуда (рис. 3), и лемехи из оленьего рога (рис. 1/6); в четвертом периоде сосуды с двумя ручками эволюционируют (рис. 4), а в V фазе формируется смешанный горизонт Гырла Марс (Ватина) — Вербичоара-Тей. Культура Вербичоара длится с конца периода по Рейнеке A₂ до конца бронзовой эпохи, продолжившись через горизонт V до первой эпохи железа. Эта культура зародилась на основании культурного горизонта Периа-Мокрин-Панчево, так же как и культура Печика и Ватина—Гырла Марс.

ОБЪЯСНЕНИЕ РИСУНКОВ

Рис. 1. — Вербичиоара; 1,6, «лемех» из оленьего рога; 2,7, изогнутые ножи из песчаника; 3, плоский бронзовый серп; 4, «подставка» для вертела; 5, глиняное пряслице.

Рис. 2. — Вербичиоара; сосуды (1—4, 6—8) и фрагмент керамики (5).

Рис. 3. — Вербичиоара; сосуды с двумя ручками, возвышающимися над краем сосуда (1—5), а также с одной высокой ручкой (6).

Рис. 4. — Дер. Говора; два сосуда из «склада» сосудов.

Рис. 5. — Карта распространения культуры Вербичиоара.

QUELQUES PROBLÈMES CONCERNANT LA CIVILISATION DE VERBICIOARA

RÉSUMÉ

L'auteur examine certains des problèmes soulevés par la civilisation de Verbicioara, découverte en Roumanie au cours des dernières années; pour le reste, il renvoie le lecteur à son étude plus détaillée, à paraître dans la revue *Dacia*, N.S., V (*Die Verbicioara-Kultur. Vorbericht über eine neue in Rumänien entdeckte bronzezeitliche Kultur*).

La civilisation de Verbicioara s'étend sur toute l'Olténie, depuis la vallée du Danube jusqu'aux Carpates (Baia de Fier, Ferigele, Vlădeşti). A une période plus ancienne de son évolution, cette civilisation s'étendait aussi à l'ouest des Portes de Fer (Vişagu, distr. de Lugoj; Moldova Veche, sur le Danube). Son aire de diffusion a également englobé le nord-ouest de la Bulgarie (la caverne de Devetaškata, distr. de Loveč, sur la rivière Ossam). On peut répartir l'évolution de la civilisation de Verbicioara en cinq périodes principales (Verbicioara I, II, III, IV et V). Dans la I^{re} période, on trouve des éléments se rattachant à l'horizon Periam-Mokrin-Pančevo (fig. 2/6—7); dans la II^{re} période, l'élément caractéristique est le vase en forme de clepsydre (fig. 2/1); dans la III^{re} période, ce sont les vases à deux anses ou à anse unique surélevées (fig. 3), ainsi que des « socs » en corne de cerfs (fig. 1/6); dans la IV^{re} période, on constate une évolution des vases à deux anses (fig. 4); enfin, dans la V^{re} phase, il s'est constitué un horizon mixte Gîrla Mare (Vatina)-Verbicioara-Tei. La civilisation de Verbicioara a duré depuis la fin de la période Reinecke A₂ jusqu'à la fin de l'âge du bronze, se prolongeant par l'horizon Vb jusqu'à la première époque de l'âge du fer. De même que les civilisations de Pecica et de Vatina-Gîrla Mare, elle est issue de l'horizon culturel Periam-Mokrin-Pančevo.

EXPLICATION DES FIGURES

Fig. 1. — Verbicioara; 1,6, « soc » en corne de cerf; 2,7, couteaux recourbés en grès; 3, cognée plate en bronze; 4, « support » de broche; 5, fusaiote en terre cuite.

Fig. 2. — Verbicioara; vases (1—4, 6—8) et tesson céramique (5).

Fig. 3. — Verbicioara; vases à deux anses surélevées (1—5) et à une seule anse élevée (6).

Fig. 4. — Govora-village; deux vases du « dépôt » de vases.

Fig. 5. — Carte de la diffusion de la civilisation de Verbicioara.

DATE ȘI CONCLUZII PRELIMINARE ASUPRA TEZAUROLUI DESCOPERIT LA MANGALIA ÎN ANUL 1960

În cursul anilor 1959–1960 orașul Mangalia a cunoscut mari lucrări de caracter edilitar. În aria largă a lucrărilor întreprinse în acest sens au intrat principalele părți ale actualului oraș și totodată întreaga suprafață a cetății Callatis. Din aceste motive munca de cercetare și mai ales de supraveghere arheologică a avut în seama ei un cîmp de activitate foarte întins și deosebit de complex. În cadrul unei asemenea activități duse în condiții cu totul speciale, neprevăzutul a jucat un rol de mare însemnătate. În puncte diferite și la intervale de timp variate s-au făcut descoperiri, unele bogate în conținut, altele valoroase ca documente istorice. Printre aceste descoperiri un loc de seamă îl ocupă tezaurul de monede și de obiecte, găsit în anul 1960. În legătură cu el, vom prezenta în paginile următoare cîteva date, legate de împrejurările în care s-a făcut descoperirea, de conținutul și valoarea sa pe plan istoric.

La începutul lunii august 1960 cu prilejul săpării fundațiilor casei de cultură a orașului Mangalia, o echipă de lucrători a întîlnit, la adîncimea de 2,40 m de la solul actual, o cantitate mare de monede. Luînd cunoștință despre această nouă descoperire, am intervenit de îndată, pentru a face observațiile de rigoare și pentru a recupera întreg materialul. Numai după o sumară cercetare s-a putut constata că monedele se aflau sub dărîmăturile unei locuințe, dispărută în urma unui incendiu. În același timp, s-a dat și peste urmele unui schelet uman, ale cărui oase purtau urme de arsură. În vederea lămuririi situației și pentru completarea primelor observații, dar mai ales în scopul cunoașterii întregului ansamblu arheologic în care fuseseră monedele, s-a trecut la executarea unei săpături, prin transformarea sondajului inițial într-o suprafață de formă aproape rectangulară, lungă de 7,66 m și lată de 5 m, atît cît ne-a îngăduit spațiul înconjurător.

Ajunghîndu-se cu săpătura pînă la adîncimea de 2 m s-a întîlnit un strat de arsură, gros de 0,30–0,40 m, alcătuit din pămînt și bucăți de chirpic ars, fragmente de țigle și pietre nelucrate, toate cu urme de ardere. Sub acest strat s-a găsit podeaua locuinței constînd din lut galben bine bătătorit. Dimensiunile locuinței nu au putut fi stabilite, datorită nu numai limitelor reduse ale suprafeței săpate, ci și unor deranșamente moderne. În mod clar au apărut urmele unui perete, în partea de nord, probabil de interior. Temelia era lucrată din

piatră, iar partea lui superioară, din cărămizi de chirpic. Fețele pereților fuseseră tencuite cu mortar de var și apoi pictate. În dărâmături ca și pe resturile peretelui păstrat *in situ* s-au găsit numeroase fragmente de tencuială pictată, în culori foarte vii, printre care se remarcă: negru, roșu, verde, galben etc.

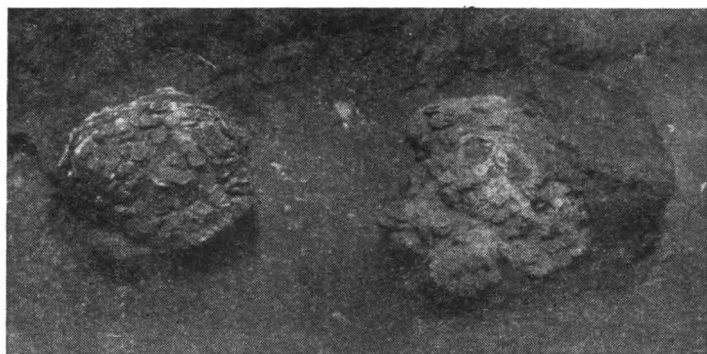

1

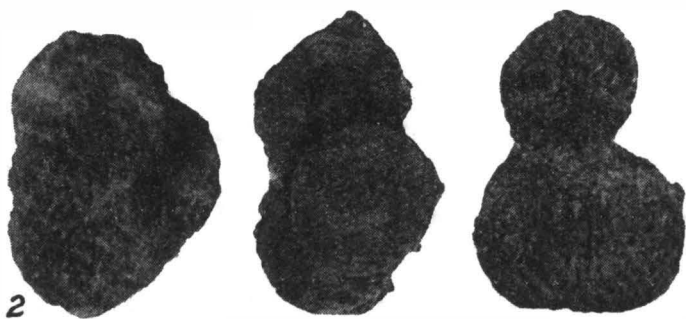

2



3

4

Fig. 1. — Mangalia 1, tezaurul monetar *in situ*; 2, urmele din țesătura săculețelor, păstrate pe monede; 3, 4, obiecte de podoabă din aur.

Direct pe podină, în apropierea peretelui, au mai apărut alte două grupuri mari de monede, la un interval de numai 0,30 m una de alta (fig. 1/1). Majoritatea monedelor erau lipite între ele, datorită arderii la care au fost supuse în timpul incendiului și crustei de oxizi, care acoperă întreaga lor suprafață. Prezența clară a urmelor de țesătură imprimată și prinsă în crusta de oxizi a pieselor

de la suprafață este o dovadă clară că monedele erau păstrate în săculețe de in sau cîneapă (fig. 1/2).

În intervalul dintre cele două grupuri de monede au apărut cîteva obiecte de podoabă din aur (fig. 1/3,4), pietre semiprețioase, simple sau gravate (geme) (fig. 2) și o lingură de argint. Unele din ele au fost strivite pe alocuri de dărîmături. Este foarte posibil ca aceste obiecte să fi fost păstrate într-o pungă, mai ales dacă ținem seama că ele au fost găsite împreună, pe același loc. Numai că din punga respectivă nu s-a mai sesizat nici un fel de urmă.

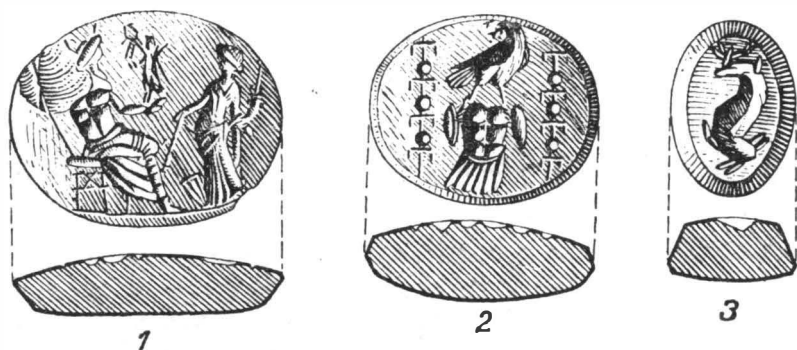

Fig. 2. — Mangalia. Geme de cornalină, găsite împreună cu tezaurul (mărimca 2/1).

Imediat în partea de sud a celor trei grupe de monede s-au descoperit urmele unui schelet uman. Oasele nu s-au mai păstrat decît în parte, ele fiind în mare măsură arse de incendiu. În condiții mai bune s-au găsit resturi de la oasele mari ale picioarelor, cîteva coaste și vertebre, precum și puține oase din craniu, strivit sub dărîmături. După indicațiile date de poziția oaselor, scheletul se afla cu fața în jos, capul fiind orientat înspre vest. În jurul lui, ca și sub el au mai fost descoperite, izolat, o serie de monede asemănătoare cu cele din grupurile amintite mai sus.

În jumătatea de est a încăperii respective s-au găsit numeroase fragmente ceramice și chiar vase întregi, caracteristice epocii romane tîrzii (fig. 3). Descoperirea lor într-un complex închis permite încadrarea lor cronologică exactă și fixează pentru data respectivă unele tipuri de vase și ornamente care se întîlesc și mai tîrziu. Faptul că majoritatea lor s-a găsit în stare fragmentară presupune că ele erau așezate pe o poliță, la înălțime și au căzut o dată cu dărîmarea peretelui susținător.

Cu toate că întreg materialul este în curs de prelucrare, datele principale pe care ni le oferă descoperirea, chiar de la o primă examinare, ne ajută la formularea cîtorva concluzii de ordin istoric mai general. Pentru aceasta este nevoie să revenim cu unele precizări suplimentare asupra elementelor de bază din cuprinsul complexului descris.

Înainte de toate vom da cîteva amănunte asupra grupului de obiecte amintit, care cuprinde tipuri variate, nu numai ca forme, ci și ca întrebuintare. Printre acestea se remarcă mai întîi cele cinci obiecte de podoabă în formă de butoiașe sau amforete, lungi de 2 cm, toate fiind lucrate din foițe de aur și ornamentate

cu caneluri longitudinale (fig. 4/1). Interiorul este umplut cu pastă sticloasă, fiind perforate prin mijloc în vederea prinderii lor în colier. În aceeași ordine de idei se poate aminti prezența resortului aceluiași colier alcătuit din două obiecte în formă de clopoței, lucrate de asemenea din foițe de aur cu decor canelat, prinse între ele printr-o sîrmă tot din aur. În lungime ele măsoară 2,7 cm (fig. 4/2). Se remarcă apoi două piese de formă ovală, aparținînd probabil unei brățări, cu dimensiunile de $1,4 \times 2$ cm, alcătuite dintr-un cadru de aur, în care sînt fixate perle de sticlă colorată în albastru (fig. 1/4). La acestea se mai adaugă

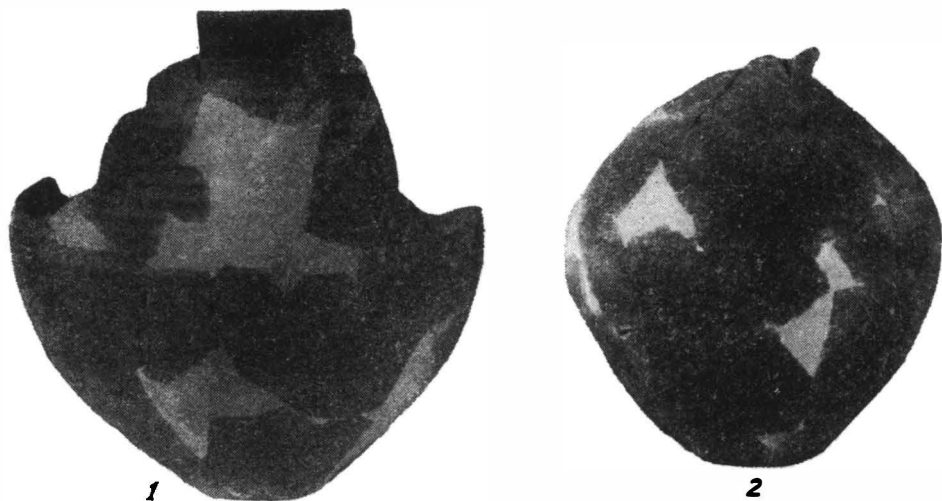

Fig. 3. — Mangalia. Vase de lut descoperite în locuința cu tezaur.

șapte obiecte în formă de calotă, din foițe de argint foarte subțiri și cîteva pietre semiprețioase.

Un loc aparte îl ocupă cele trei gеме de cornalină. Pe una din ele este gravată o scenă în care apare Zeus pe tron, spre stînga, ținînd în mîini sceptru și o victorie, iar în fața lui se află Fortuna cu o cîrmă și cornucopie (fig. 2/1). Pe altă gemă apare o acvilă pe un trofeu, avînd în părți cîte un stindard (fig. 2/2), iar cea de-a treia gemă, care este și cea mai mică, redă un capricorn¹ (fig. 2/3).

În al doilea rînd vom referi pe scurt asupra conținutului depozitului monetar, care se impune atenției noastre mai ales prin valoarea sa documentară. Cele trei grupuri de monede, alcătuiind împreună tezaurul propriu-zis, numără un total de circa 8 000 de piese. Această cifră ne dă dreptul să afirmăm că ne aflăm în fața celei mai mari descoperiri de monede antice cunoscută pînă acum în

¹ Unele tipuri și teme asemănătoare cu cele întîlnite pe aceste gеме pot fi găsite în lucrările de specialitate: S. Reinach, *Pierres gravées*, Paris, 1895; Furtwängler, *Beschreibung der geschnittenen Steine im Antiquarium*, Berlin, 1896; idem, *Die antiken Gemen. Geschichte der Steinschneidekunst im klassischen Altertum*, Leipzig-Berlin, 1900. și B. H. Walters, *Catalogue of the engraved gems and cameos Greek, Etruscan and Roman in the British Museum*, Londra, 1926.

țara noastră. Cele mai multe, aproape 6 000 de piese, sînt monede de bronz, coloniale grecești, emise de cetățile vest-pontice, mai ales în prima jumătate a sec. III e.n. Cele mai vechi sînt bătute în vremea lui Marc Aureliu, iar cele mai recente în timpul domniei lui Filip Arabul. Majoritatea monedelor din această categorie sînt emisiuni ale orașelor Callatis și Tomis. În număr foarte redus apar și piese bătute în aceeași vreme la Histria, Odessos, Anghialos, Markianopolis, Nikopolis, Adrianopolis etc.

Restul de peste 2 000 de monede sînt antoniniani din a doua jumătate a sec. III e.n. Cei mai mulți au fost emiși în vremea împăraților romani Valerianus și Gallienus.

Despre un studiu amplu și complet din punct de vedere numismatic nu poate fi vorba în această fază inițială de cercetare. El va fi posibil numai după cunoașterea amănunțită a diferitelor categorii și tipuri monetare, cînd va constitui un capitol însemnat al unei lucrări mai mari, care să cuprindă întreg complexul descoperit. Cu toate acestea se desprind anumite aspecte principale, care se cer a fi schițate încă de pe acum.

Mai întîi, se poate ușor constata că perioada de acumulare a tezaurului, așa cum ne indică fondul principal de monede, se întinde pe un interval de timp de aproximativ trei decenii, situîndu-se deci în cursul domniilor dintre Severus Alexander și Gallienus. Important de remarcat este faptul că pînă la Filip Arabul, data la care orașele vest-pontice încetează de a mai emite monede proprii, s-au acumulat aproape exclusiv monede coloniale grecești și foarte sporadic sau de loc, emisiuni imperiale romane. Cei cîțiva denari și antoniniani din această etapă, prezenți în tezaur, puteau fi foarte bine achiziționați și după Filip Arabul, și anume în vremea lui Valerianus și Gallienus, cînd numărul monedelor romane imperiale crește simțitor în procesul de acumulare a tezaurului nostru. Explicația constă în aceea că atîta vreme cît orașele pontice emit monedă proprie, schimb principal în zona acestor cetăți se făcea cu monedele grecești coloniale. Se vede că aceste emisiuni se bucurau de o apreciere mai mare în raport cu cele romane și nu este exclus ca să fi avut chiar și o valoare superioară. Presupunem toate acestea, considerînd că cel care posedă un așa de mare tezaur, poate un negustor, sau chiar un cămătar, și-a alcătuit comoara în funcție de principiile economice existente, reflectînd deci nemijlocit o realitate a epocii respective. Din acest punct de vedere ne apare explicabilă și împrejurarea că, după încetarea emisiunilor orașelor grecești, adică imediat după Filip Arabul, ritmul de acumulare scade foarte mult, pentru a se intensifica în timpul domniei lui Valerianus și Gallienus. Nu este de loc exclus ca la scăderea simțitoare a ritmului de teaurizare în perioada amintită, cuprinsă între anii 249–253, să fi contribuit într-o mare măsură și evenimentele politice, cînd populațiile în migrație hărțuiau provincia de la nord spre sud. Momentele de oarecare liniște din vremea lui Valerianus și prima parte a domniei lui Gallienus, legate bineînțeles și de politica de organizare dusă de cei doi împărați în aceste părți ale imperiului, au constituit pentru

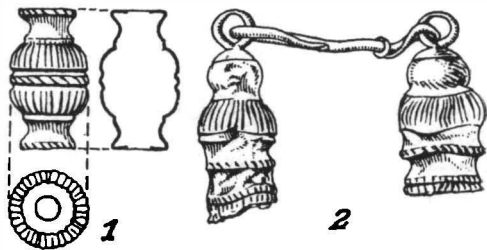

Fig. 4. — Mangalia. Obiecte de podoabă din aur (mărimea 1/1).

stăpinul comorii un nou prilej de a-și mări avutul cu un număr de peste 1 000 de antoniniani.

În altă ordine de idei se mai poate ușor desprinde din analiza internă a tezaurului, durata valorii circulatorii a emisiunilor orașelor grecești din epoca imperială. Ne referim la împrejurarea că aici întâlnim, alături de monede romane imperiale din primele două decenii ale celei de-a doua jumătăți a sec. III e.n., emisiuni coloniale grecești de la sfârșitul sec. II și din prima jumătate a sec. III. Din această constatare se poate deduce că valoarea și puterea circulatorie a monedelor emise de orașele pontice continuă să se păstreze încă multă vreme de la data emiterii lor, timp, care poate fi apreciat în unele cazuri, la trei și chiar patru decenii. Numai așa ne putem explica asocierea în tezaur a monedelor coloniale grecești, bătute în vremea lui Commodus, Caracalla, Elagabal și Geta, pentru a nu mai pune la socoteală pe cele din vremea lui Severus Alexander Gordian și Filip Arabul, cu monedele romane imperiale ale lui Valerianus și Gallienus.

Repartizarea monedelor grecești pe orașe scoate în evidență un alt aspect al circulației monetare pontice legat de o realitate istorică. De pildă se observă că majoritatea monedelor grecești aparțin cetăților Tomis și Callatis. Histria nu este prezentă decât prin câteva exemplare, în timp ce celelalte două orașe vest-pontice sînt reprezentate prin cîteva mii de piese. Numărul ridicat al monedelor callatiene își găsește justificarea prin aceea că posesorul este un cetățean al orașului respectiv. Emisiunile cetății Tomis care sînt tot așa de numeroase, ca și cele de la Callatis, trebuie puse în legătură cu rolul economic și politic pe care-l deținea Tomisul în zona vest-pontică, în prima jumătate a sec. III. În vreme ce colonia de la Tomis exercita o mare influență economică, Histria joacă un rol din ce în ce mai șters. Ne referim desigur la perioada care a precedat distrugerea ei de către goți, și nu la cea imediat următoare, care trebuie să fi fost dă-a dreptul precară.

Ar fi de semnalat încă un aspect din cadrul aceluiași probleme de ordin numismatic. Este vorba de datele pe care ni le oferă această nouă descoperire monetară împreună cu încă un număr de trei tezaure, despre care vom lua cunoștință în rîndurile de mai jos — în legătură cu procesul de circulație monetară în aceste părți ale imperiului, petrecute în primele două decenii ale celei de-a doua jumătăți a sec. III e.n. Judecînd din acest punct de vedere, constatăm prezența unui mare număr de monede într-o vreme în care schimbul în natură începe să se dezvolte din ce în ce mai mult în dauna celui monetar.

Am specificat în rîndurile precedente că atît tezaurul monetar, cît și obiectele amintite au fost descoperite în cuprinsul unei locuințe. Urmele de arsură întîlnite pe toate obiectele scoase la iveală, ca și întreg stratul de arsură de la nivelul de viață respectiv, dovedesc cu prisosință că locuința în discuție a pierit în urma unui incendiu de mari proporții. Proprietarul acestei comori, vîind să-și salveze ceea ce a avut mai de preț, a fost și el prins și acoperit de dărîmăturile casei, de unde nu s-a mai putut salva. Construcția în discuție face parte dintr-un cartier mai mare situat în afara cetății, în partea de sud-vest a acesteia. Săpăturile mai vechi ca și sondajele executate în acest sector în cursul lucrărilor din vara anului 1960, au identificat prezența unor construcții din aceeași vreme. Unele din ele erau lucrate din ziduri groase de piatră și pavate cu dale tot de piatră. Proporțiile acestor construcții ca și extinderea suprafeței locuite mult în afara

zidurilor oraşului, constituie dovezi despre dezvoltarea generală a cetăţii şi despre existenţa unei vieţi economice destul de intense, la începutul celei de-a doua jumătăţi a sec. III e.n. Descoperirea, în diversele puncte sordate din acest cartier, a unui puternic strat de arsură, la nivelul de viaţă al locuirii din vremea amintită, documentează neîndoiebnic pieirea prin incendiu a întregului cartier de locuinţe. Când s-au petrecut toate aceste lucruri şi din ce cauză, vom putea şti numai luînd în consideraţie datele oferite de noile descoperiri şi de informaţiile literare referitoare la această epocă.

Cît priveşte data cînd a avut loc un asemenea eveniment, informaţii valoroase ne procură tezaurul monetar pus în discuţie. Este un fapt îndeobşte cunoscut că monedele cele mai recente din cuprinsul unui depozit indică data destul de exactă cînd a avut loc încheierea procesului de teaurizare, deci şi de ascundere. Aşa cum am arătat, monedele cele mai noi din cadrul tezaurului nostru sînt antoniniani emişi în vremea lui Gallienus. Cu toate că monedele respective nu ne îngăduie o precizare exactă în timp, pe ani, este — credem — suficient pentru scopul urmărit să considerăm că evenimentul care a pus capăt cartierului *extra muros*, nu poate fi plasat decît în jurul anilor de domnie ai împăratului Gallienus.

În aceeaşi ordine de idei pot fi menţionate şi alte descoperiri monetare. Două dintre ele au fost găsite tot la Mangalia. Despre unul nu se mai cunosc decît cîteva date sumare. Din cuprinsul lui se mai păstrează în colecţiile cabinetului numismatic al Academiei R.P.R. (Inv. 406), un număr de 17 antoniniani, cu menţiunea că ei fac parte dintr-un tezaur de circa 200 de monede, descoperit la Mangalia în anul 1935¹. Chiar numai din acest rest din tezaur reiese că cele mai multe monede, fiind şi cele mai recente, au fost emise în vremea lui Valerianus şi Gallienus.

Celălalt a fost descoperit în timpător în primăvara anului 1959, în imediata apropiere a sectorului cu locuinţele incendiate. Tezaurul cuprindea circa 800 monede, cele mai noi piese, care constituie totodată majoritatea tezaurului, fiind emise în vremea lui Valerianus şi Gallienus. Din acest depozit, circa 70 monede au intrat în colecţiile Academiei (Inv. 1588), iar alte 100 în colecţiile Muzeului din Constanţa². Aceste ultime tezaure vin să completeze documentarea noastră, nu atît asupra evenimentului în sine, cît mai ales asupra datei cînd a avut loc.

Un interes şi o importanţă deosebită pentru problema în discuţie prezintă o recentă descoperire monetară, făcută în nordul Dobrogei. Ne referim la un mare tezaur, găsit în timpător în toamna anului 1960 la Noviodunum şi intrat în colecţiile Muzeului din Tulcea³. Depozitul cuprinde 1 071 monede, toate din epoca romană imperială, cele mai recente fiind emisiunile de antoniniani din timpul domniei lui Gallienus. Deşi situat la o distanţă mult mai mare de locul descoperirii celorlalte depozite monetare menţionate, ascunderea lui în preajma unui mare centru militar şi civil ca Noviodunum, la aceeaşi dată

¹ Despre existenţa acestui lot de monede în colecţiile cabinetului numismatic al Academiei, am luat cunoştinţă prin Oct. Iliescu.

² O bună parte din aceste monede şi anume cele aflate în Muzeul regional Constanţa au fost recuperate de Em. Popescu.

³ Informaţiile cu privire la această descoperire ni le-a furnizat G. Simion, directorul Muzeului din Tulcea, care a achiziţionat tezaurul şi a făcut cercetarea la locul descoperirii.

pe care ne-o indică și tezaurele de la Mangalia, rămâne semnificativă pentru scopul urmărit de noi. În aceeași ordine de idei poate fi eventual luat în considerație și tezaurul de obiecte și monede de aur, probabil din aceeași vreme, descoperit la Suluc¹, lângă Măcin, în anul 1911. Coincidența de dată a întreruperii procesului de tezaurizare pentru toate aceste depozite nu credem că poate fi întâmplătoare. Nu este în intenția noastră să facem o legătură forțată între ascunderile de monede și anumite evenimente politice, însă atunci când data ascunderii lor este întărită de observații arheologice și mai ales de date literare, credem că nu avem motive de îndoială. Așadar, legând și tezaurul de la Novodunum de același eveniment care a pricinuit distrugerile de la Mangalia, din vremea lui Gallienus, putem presupune că aria de desfășurare a evenimentului respectiv nu se reduce numai la Mangalia, ci și în restul provinciei. În această privință deslușiri importante ne aduc informațiile cu caracter literar, care vin nu numai să întregască documentarea numismatică și arheologică, ci și să precizeze situația politică din Dobrogea din acea vreme.

Se știe că încă din prima jumătate a sec. III e.n., populațiile în migrație — printre care goții, ajutați adeseori de carpi — încep să atace în mod organizat și masiv granițele de nord-est ale imperiului. Dobrogea este supusă în repetate rânduri unor asemenea atacuri. Numeroase cetăți și așezări sînt nevoite să cedeze. Histria chiar, nu reușește să mai facă față acestor atacuri și în anul 248 ajunge să fie complet distrusă de goți².

A doua jumătate a sec. III e.n. se caracterizează în Moesia Inferior printr-o sporire a atacurilor întreprinse de populațiile goto-carpice și sarmatice, însoțite de multe ori și de alte triburi. Luptele cu diversele unități militare romane sînt din ce în ce mai dese și mai înverșunate. Cu greu și nu întotdeauna acestea din urmă reușesc să facă față atacurilor nestăvilită și în multe cazuri bine organizate, ale triburilor din nordul Dunării. În această parte, granițele imperiului se dovedesc a fi mai vulnerabile. Eforturile disperate pe care le face imperiul, intrat de altfel într-o criză generală economică și politică, nu dau rezultate decît de moment. Dobrogea se resimte de pe urma acestor hărțueli. În urma marelui atac al goților din anii 250—251, întreprins în regiunea Balcanilor și în Tracia³, în care își găsește pieirea împăratul Decius, Dobrogea rămîne într-o stare de completă nesiguranță. Acordul încheiat între romani și goți în vremea lui Trebonianus Gallus se dovede a fi de scurtă durată, deoarece numai după un an triburi de goți și carpi trec din nou Dunărea, în Dobrogea, dar sînt respinși de trupele romane de sub conducerea lui Aemilianus, guvernatorul Moesiei Inferior.

O dată cu venirea la conducerea imperiului a împăraților Valerianus și Gallienus se întreprinde în Dobrogea o operă de întărire a limesului dunărean⁴ și de restaurare a unora din orașele Moesiei Inferior⁵. Pentru această ultimă operă, de pe urma căreia vor profita probabil și orașele Tomis și Callatis, Callienus aduce din Bizanț pe cunoscuții arhitecți Cleodamos și Athenaios. În acest timp, documentele vorbesc de un nou pericol «barbar» apărut pe neașteptate la gurile

¹ Const. Moisil, *Tezaurul din Suluc*, în CNA, III, 1—2, 1922, p. 66—70.

² REL, XI, 1933, p. 457—463.

³ Jordanes, *Getica*, 18; cf. R. Vulpe, *Dobroudja*, București, 1938, p. 268—269; Em. Condurachi și D. M. Pippidi, în *Istoria României*, I, 1961, p. 563.

⁴ CIL, III, 7608; cf. R. Vulpe, *op. cit.*, p. 272.

⁵ SHA, XXIII, 13, 6; R. Vulpe, *op. cit.*, p. 273.

Dunării. Da data aceasta un număr însemnat de goți și heruli, imbarcați pe circa 500 de corăbii, se îndreaptă spre sud, prădînd în calea lor coasta dobrogeană a Mării Negre. După încercări nereușite, o flotă romană, aflată sub conducerea celor doi arhitecți, reușește să disperseze pe atacatori. În același timp documentele vorbesc că grupuri de goți și heruli, pustiesc regiuni din sud, ajungînd pînă în munții Rodope¹. Nu reiese suficient de clar dacă în acest caz avem de-a face cu o nouă coloană de goți și heruli, care a traversat Dobrogea pe uscat, mergînd paralel cu cei de pe mare, sau dacă aceștia din urmă nu reprezintă decît atacatorii debarcați pe uscat, după distrugerea flotei lor. Pacea pe care o încheie Gallienus cu herulii a dat prilej acestora, ca și goților, să se înapoieze nestingheriți în nordul Dunării.

Oricum ar fi, din aceste relatări reiese în mod limpede că în partea a doua a domniei lui Gallienus — după cît se pare nu mult înainte de anul 268 — Dobrogea cunoștea un însemnat atac al goților și herulilor, de pe urma căruia au de suferit mai ales cetățile și așezările de pe litoral.

Datele de ordin arheologic și mai ales cele de ordin numismatic prezentate mai sus, care coincid cu data acestui eveniment, ne îndreptătesc să identificăm destul de exact unele din orașele atacate cu acest prilej. După toate probabilitățile, unul din primele obiective ale acestui atac l-a constituit principalul centru roman de la Novicdunum. Tezaurul de 1 071 monede, de la Isaccea ca și cel de obiecte de aur de la Suluc ascunse în vremea lui Gallienus, legate de informațiile literare, care așa cum am mai spus, înregistrează prezența goților la gurile Dunării, pot constitui argumente în susținerea unei atare ipoteze. Dacă mai ținem seama și de împrejurarea că la Isaccea (Novicdunum) se află unul din cele mai accesibile puncte de traversare a Dunării, presupunerea noastră poate căpăta mai multă consistență. Este adevărat că pentru aceasta ne lipsesc datele arheologice, însă sperăm ca ele să ne fie aduse de cercetările viitoare.

Cel de-al doilea centru care a avut de suferit neîndoișor de pe urma acestui eveniment este cetatea Callatis. Nu știm și nici nu putem ști deocamdată dacă populația gotică a reușit în această împrejurare să forțeze zidurile de apărare și să pătrundă în cetate. Cercetările arheologice de pînă acum nu ne îndreptătesc să tragem nici o concluzie în acest sens. După toate probabilitățile însă încercările goților de a intra în oraș au rămas fără rezultat. Sigur rămîne însă faptul că expediția gotică amintită a atacat pe neașteptate cartierele *extra muros*, incendiind întreg sectorul din partea de sud-vest a cetății. Dezastrul a fost rapid și general pentru zona din afara cetății și din această cauză puțini au fost aceia care au mai supraviețuit. Dovada o poate face împrejurarea că tezaurul recent descoperit la Mangalia, ca și posesorul lui, au rămas pînă acum sub dărîmături. Nu credem ca o rudă apropiată sau un prieten, care trebuie să fi cunoscut, sau cel puțin să fi bănuțit ceva despre conținutul și valoarea comorii acestui mare bogătaş, nu ar fi depus toate eforturile, în cazul că ar fi supraviețuit, să scoată de sub dărîmături tezaurul, sau să verifice existența sau dispariția lui.

Legînd această descoperire de evenimentele politice petrecute în Moesia Inferior în a doua jumătate a sec. III e.n., credem că am contribuit la precizarea anumitor fapte care privesc istoria Dobrogei în general și a cetății Callatis în special, în timpul domniei lui Gallienus.

CONSTANTIN PREDA

¹ SHA, XXIII, 13, 8.

ДАННЫЕ И ПРЕДВАРИТЕЛЬНЫЕ ВЫВОДЫ ОТНОСИТЕЛЬНО ОТКРЫТОГО В 1960 ГОДУ В МАНГАЛИИ КЛАДА

РЕЗЮМЕ

Летом 1960 года среди развалин древней греческой крепости Каллатис в одном из жилищ был найден большой клад, состоявший из монет, нескольких золотых украшений (рис. 1/3,4 и 2/1—3), полудрагоценных камней и трех сердоликовых гемм (рис. 2). Рядом с этим кладом были обнаружены следы человеческого скелета. Все было покрыто слоем пепла, толщиной в 0,30—0,40 м, указывающим на то, что помещение было уничтожено большим пожаром.

Монеты составляли три большие группы (рис. 1/1). Следы ткани (рис. 1/1), оттиснутые на монетах, служат доказательством того, что они хранились в мешочках из льняного или пенькового полотна. Вместе взятые, эти три группы составляют 8 000 монет. Из них около 6 000 монет — бронзовые, колониальные, отчеканенные в западных городах Причерноморского побережья, главным образом в городах Томис и Каллатис во II—III веках нашей эры. Остальные монеты, более 2 000 штук, это римские, имперские, также II—III вв. нашей эры; большинство из них чеканки времен императоров Валериана и Галлиена.

Предварительное изучение этого открытия, а также археологические наблюдения в прилегающей местности позволили прийти к заключению, что целый квартал, в котором находилось и жилище с кладом, расположенный вне защитной стены крепости, был уничтожен во время большого пожара. Это событие связывается с одним из нападений готов и герулов, имевших место во время правления императора Галлиена, о чем ясно свидетельствуют и литературные источники той эпохи. Быстрое и неожиданное нападение не позволило владельцу клада спасти его или хотя бы свою жизнь.

ОБЪЯСНЕНИЕ РИСУНКОВ

Рис. 1. — Мангалия. 1, монетный клад *in situ*; 2, следы тканей мешочков, сохранившиеся на монетах; 3,4, золотые украшения.

Рис. 2. — Мангалия. Сердоликовые геммы, найденные вместе с кладом (величина 2/1).

Рис. 3. — Глиняные сосуды, найденные в жилище с кладом.

Рис. 4. — Мангалия. Золотые украшения (величина 1/1).

DONNÉES ET PREMIÈRES CONCLUSIONS SUR LE TRÉSOR DÉCOUVERT À MANGALIA EN 1960

RÉSUMÉ

Au cours de l'été 1960, on a découvert, parmi les ruines de l'ancienne cité grecque de Callatis, sur l'emplacement d'une demeure et près des restes d'un squelette humain, un important trésor de monnaies, quelques objets de parure en or (fig. 1/3—4 et 2/1—3), des pierres semi-précieuses et trois gemmes en cornaline (fig. 2). Le tout était recouvert par une couche de matières carbonisées de 0,30 à 0,40 m d'épaisseur, qui prouve que la demeure en question avait été détruite par un puissant incendie.

Les monnaies formaient trois tas (fig. 1/1) qui, ainsi que l'indiquent les traces de tissu recouvrant leur surface (fig. 1/2), correspondent aux bourses en lin ou en chanvre dans lesquelles elles avaient été placées.

Les trois groupes de monnaies forment un total de 8 000 pièces environ, sur lequel près de 6 000 pièces sont des monnaies coloniales en bronze, émises par les cités de la rive occidentale du Pont Euxin, et en premier lieu par Tomis et Callatis, aux II^e — III^e siècles de n.è. Le reste, plus de 2 000 pièces, est constitué par des monnaies romaines impériales de la même époque, dont la plupart datent des règnes des empereurs Valérien et Gallien.

Les recherches préliminaires auxquelles a donné lieu la découverte, y compris les observations archéologiques portant sur la zone environnante, ont établi que tout le quartier dont faisait partie la maison au trésor, quartier situé en dehors de l'enceinte de la cité, a disparu à la suite d'un puissant incendie. Celui-ci serait dû à l'une des attaques déclenchées par les Goths et les Hérules sous le règne de Gallien, faits bien connus par les sources littéraires de l'époque. Portée par surprise et rapidement menée, l'attaque n'a permis au propriétaire du trésor de sauver ni sa fortune, ni sa vie.

EXPLICATION DES FIGURES

Fig. 1. — Mangalia. 1, trésor de monnaies, *in situ*; 2, traces du tissu des bourses, conservées sur les monnaies; 3, 4, objets de parure en or.

Fig. 2. — Mangalia. Gemmes en cornaline trouvées en même lieu que le trésor (2/1).

Fig. 3. — Mangalia. Vases en terre cuite découverts dans la maison au trésor.

Fig. 4. — Mangalia. Objets de parure en or (1/1).

UNELE OBSERVAȚII CU PRIVIRE LA NECROPOLELE DE TIP POIENEȘTI DIN MOLDOVA ȘI RELAȚIILE ACESTOR NECROPOLE CU LUMEA SARMATĂ*

Avîntul pe care l-a luat arheologia romînească în anii regimului democrat popular a dus la descoperirea pe teritoriul Moldovei a mai multor complexe, cunoscute astăzi sub denumirea de cultura Poienești, cultură atribuită carpilor¹.

Primele materiale aparținînd acestei culturi ne sînt cunoscute din descoperiri întîmplătoare și mici sondaje făcute în perioada dintre cele două războaie mondiale, Virteșcoiu 1926 și 1929² și Poienești 1929³.

În anul 1949, cînd organizarea și conducerea cercetărilor arheologice au fost preluate de către Academia R. P. Romîne, R. Vulpe sapă la Poienești, r. Vaslui, prima necropolă aparținînd acestei culturi și publică în anul 1953 un amplu raport monografic. În anul 1957 Sebastian Morintz și Gh. Bichir sapă cimitirul de la Pădureni, r. Panciu, iar în anii 1957—1958, Iulian Antonescu pe acela de la Porcești-Gabăra⁴, r. Roman. Descoperiri întîmplătoare s-au mai, făcut la Butnărești⁵, r. Roman, Țifești⁶, r. Panciu și Dumitreștii Gălății, com.

* Comunicare prezentată la Sesiunea Științifică a Institutului de Arheologie, din mai 1961.

¹ v. *Istoria Romîniei*, I (B. Mitrea), cap. *Carpîi și dacii liberi în sec. III—IV*, p. 637—638; (I. Nestor), cap. *Sarmatii*, p. 676 și 678 și R. Vulpe, *Săpăturile de la Poienești din 1949*, în *Materiale*, I, p. 497 și urm.; considerațiile făcute cu privire la așezare sînt valabile pentru cimitirul de incinerare. După părerea noastră cimitirul de la Chilia nu aparține carpilor, ci dacilor liberi din vestul Munteniei.

² v. Gr. Anișescu, *Antichități de la stațiunea Virteșcoi*, în *AArch*, III, 3, 1929, p. 14—21 și I. L. Neagu, *Stațiunea barbară de la Virteșcoi*, în *AArch*, III, 5—6, 1930, p. 45—51.

³ C. Cihodariu, *Contribuțiuni pentru fixarea unei hărți preistorice a Daciei (Stațiuni preistorice în județul Vaslui)*, în *AArch*, 7—8, 1931—1932, p. 50—53.

⁴ R. Vulpe, *op. cit.*, p. 213—253 și 280—506; Sebastian Morintz și Gh. Bichir, *Săpăturile de la Pădureni*, în *Materiale*, VI, p. 487—495 și Iulian Antonescu, *Săpăturile arheologice de la Gabăra-Porcești*, în *Materiale*, VI, p. 474—483; idem, în *Materiale*, VII, p. 449—457.

⁵ R. Vulpe, *Izvoare — Săpăturile din 1936—1948*, p. 314 și nota 3.

⁶ Sebastian Morintz și Gh. Bichir, *op. cit.*, p. 493. Materialul se află în Muzeul raional din Focșani.

Schitu Duca¹, r. Iași. Tot acestei culturi pare a aparține și mormîntul de incinerare descoperit de Dinu Marin în 1958 la Dolhești Mari².

Dacă conținutul necropolelor culturii Poienești este oarecum bine cunoscut, nu același lucru se poate spune despre așezări. Pînă în prezent, în așezări aparținînd acestei culturi, nu s-au făcut decît două mici sondaje, unul la Țifești, r. Panciu și altul la Șcheia-Suceava³. Întrucît rezultatele acestor sondaje sînt încă inedite, nu ne putem referi la ele, așa încît cultura Poienești poate fi studiată în prezent numai pe baza materialelor provenite din necropole.

Întrucît la Vîrteșcoiu nu s-au făcut cercetări sistematice, lipsesc observațiile arheologice de teren și nu se cunoaște numărul mormintelor descoperite. De aceea nu ne vom referi la această necropolă decît pentru studiul tipologic al inventarului.

Numărul mormintelor de incinerare din cele trei necropole cercetate sistematic este de 196: Poienești 55 morminte, Gabăra 64 morminte și Pădureni 77 morminte⁴. Desigur că în toate aceste necropole numărul mormintelor a fost mai mare, însă o parte din ele au fost distruse cu ocazia desfundării terenului pentru a se planta vie: Poienești și Pădureni; iar pe de altă parte, cimitirele de la Poienești și Gabăra par a nu fi săpate în întregime.

La Poienești, pe Dealul Teilor și Porcești, pe Dealul Gabăra, în afară de morminte de incinerare aparținînd culturii Poienești s-au găsit și morminte de înhumare datate de descoperitori în aceeași perioadă: sec. IV Poienești și II - IV Porcești-Gabăra⁵. La Pădureni și Poienești s-au găsit și morminte de incinerare aparținînd unor epoci mult mai vechi: culturii Monteoru și Hallstattului tîrziu la Pădureni și sec. II - I î.e.n. la Poienești⁶.

Mormintele din necropolele de tip Poienești se compun în general din cîte o urnă acoperită cu un capac special, pateră, strachină, fructieră (întreagă sau aproape întreagă la Poienești și Vîrteșcoiu și numai piciorul fructierei la Pădureni). Uneori au servit drept capac funduri de vase și diverse cioburi poroase sau cenușii lucrate la roată⁷. La Pădureni într-un singur caz se poate susține că urna M. 82

¹ La Dumitrești Gălății, după informațiile primite de la I. Ioniță, s-au descoperit, pe panta lină a unui deal (cu ocazia desfundării terenului pentru a se planta vie), mai multe urne. După informațiile sătenilor s-ar fi găsit 16 urne. La Muzeul de Istorie a Moldovei s-au adus patru urne cenușii cu capace, toate întregibile, o ceașcă dădică, un fragment de oglindă de metal alb, un fragment de cuțit de fier, o verigă de aramă, rotundă în secțiune, cîteva mărgelile de sticlă și o monedă de bronz perforată ce a fost purtată ca salbă. Ca și la Vîrteșcoiu la Dumitrești Gălății, lipsește ceramica roșie.

² Dinu Marin, *Șantierul arheologic Dolhești Mari*, în *Materiale*, VII, p. 127, fig. 7 și 8. După informațiile suplimentare, primite de la Dinu Marin cu ocazia Sesiunii științifice a Institutului de arheologie din 15-21 mai 1961, s-au găsit, în afară de obiectele de la fig. 7 și 8, și podoabe de argint (nu de bronz) deformate de foc, lucrate în tehnica filigranului.

³ Sondajul de la Țifești a fost efectuat de Sebastian Morintz și N. Harțuchi în 1959, iar cel de la Șcheia de G. Foit, directorul Muzeului regional Suceava.

⁴ R. Vulpe, *op. cit.*, p. 468; Iulian Antonescu, *op. cit.*, în *Materiale*, VII, fig. 1. Planul săpăturilor de la Gabăra și Sebastian Morintz și Gh. Bichir, *op. cit.*, p. 488.

⁵ R. Vulpe, *op. cit.*, p. 460, 498 și 500 și Iulian Antonescu, *op. cit.*, p. 449.

⁶ Sebastian Morintz și Gh. Bichir, *op. cit.*, p. 488 și 489 și R. Vulpe, *op. cit.*, p. 166, 469, 490-496.

⁷ La Poienești s-au găsit și cinci urne neacoperite, capacele fiind probabil deranjate de plug (R. Vulpe, *op. cit.*, p. 448).

a fost acoperită cu o gresie plată cu marginile ușor rotunjite. Vasele secundare sînt foarte rare.

În interiorul urnelor se puneau oasele și diversele obiecte de podoabă sau de uz casnic (cuțite). Menționăm că în urna M. 46 de la Pădureni s-au găsit printre oase și cîteva fragmente de vatră (lipitură). În legătură cu depunerea oaselor în urnă, la Pădureni s-a făcut observația că resturile de la rugul funerar care nu încăpeau în urnă (oase și cărbuni) erau depuse în jurul urnei (M. 1, 3, 6, 14, 47).

Tot la Pădureni s-a putut preciza forma și dimensiunile gropilor în care erau așezate urnele. Forma gropilor era tronconică cu fundul mai îngust; diametrul maxim oscila în jur de 0,60 m, iar cel minim între 0,40 - 0,50 m (M. 14 și 47). Adîncimea gropilor de morminte varia între 0,50 - 0,70 m la Virteșcoiu; 0,49 - 1,44 m la Poienești (cele mai multe gropi de la Poienești, circa 66% aveau adîncimea între 0,70 - 0,90 m); 0,50 - 1,20 m la Porcești-Gabăra și 0,65 - 1,05 m la Pădureni¹.

La Gabăra, se poate susține că au existat și înmormintări fără urnă, oasele fiind depuse într-un fel de casetă de piatră, așa cum s-a constatat la Lechința de Mureș M. 7². În sprijinul părerii noastre dăm descrierea unui asemenea mormînt, pe care descoperitorii înclinau să-l considere rug funerar³. «În careul II al șanțului (IV), la adîncimea de — 1,20 m au apărut printre urne, un grup de cinci pietre mari, dispuse circular cu o piatră de dimensiuni mai mici la centru. În pămîntul aflat în centrul ariei închise de pietre am găsit fragmente de oase umane, pe jumătate calcinate și cărbuni. În imediata vecinătate a pietrelor era situat un gît de amforă romană⁴. Dimensiunile acestui complex nu sînt date, dar calculînd în funcție de scara planului ele nu pot depăși 0,75 m. Asemănarea dintre acest complex și M. 7 de la Lechința de Mureș merge aproape pînă la identitate; și aici pietrele erau dispuse circular, cu o piatră în mijloc, iar la marginea mormîntului s-au găsit fragmente ceramice romane; de asemenea printre oase erau bucăți de cărbuni și cenușă⁵. Cărbuni și cenușă s-au găsit, după cum am amintit, și în mormintele de la Pădureni ca și în alte morminte de incinerare aparținînd dacilor liberi⁶. Un alt argument în sprijinul ipotezei noastre îl constituie și adîncimea. A admite adîncimea de 1,20 m pentru rugul funerar, în timp ce urnele din jur sînt la numai — 0,76 - 0,80 m, înseamnă să admitem că incinerarea se făcea în gropi, dar în acest caz trebuia să se constate arderea pereților gropii, iar pe de altă parte, este greu de presupus înghesuirea unui defunct pentru a fi incinerat într-o groapă cu diametrul de numai 0,75 m. De altfel nu trebuie să uităm nici faptul că majoritatea presupuselor ruguri funerare de la Gabăra se găsesc la — 0,20 - 0,30 m. În măsura în care se poate trece peste obiecțiile noastre, ar reieși că arderea morților se făcea și în gropi și pe ruguri plane. După

¹ Gr. Anițescu, *op. cit.*, p. 15 și I. L. Neagu, *op. cit.*, p. 47; R. Vulpe, *op. cit.*, p. 469; Iulian Antonescu, în *Materiale*, VI, p. 476 și *Materiale*, VII, p. 450; materialul de la Pădureni se află în curs de studiu.

² D. Protase și N. Vlăsa, *Săpăturile de la Lechința de Mureș și Cipău*, în *Materiale*, VI, p. 447.

³ Iulian Antonescu, *op. cit.*, în *Materiale*, VI, p. 476, 477.

⁴ *Ibidem*. Întrucît în studiul de față vom analiza continuu situația de la Poienești, Gabăra și Pădureni, nu vom face trimiteri decît acolo unde este absolut necesar.

⁵ D. Protase și N. Vlăsa, *op. cit.*, p. 447.

⁶ Sebastian Morintz, *Săpăturile de la Chilia*, în *Materiale*, VII, p. 443.

părerea noastră în cazul complexului descris avem de-a face cu un mormint și nu cu un rug funerar.

În felul acesta am avea documentată o a doua variantă a ritului de incinerare la carpii din Moldova.

Credem însă că a existat și a treia variantă, aceea a depunerii oaselor direct în groapă, fără casetă de piatră. Descoperirea la Poienești a șapte morminte de incinerare în care urnele erau «dispărute»¹, fără a se constata spargerea lor pe loc (nu s-au găsit cioburi) credem că pledează în sprijinul părerii noastre. Toate mormintele permit datarea lor în sec. III e.n.². Această variantă de rit funerar este întâlnită și în necropolele din sec. II – III e.n. de la Soporul de Cîmpie și Chilia³. La Pădureni nu s-au făcut observații în acest sens, deoarece acolo fiind vorba de săpături de salvare, într-o necropolă ce se întindea pe o suprafață de circa 4 ha, n-am făcut decât să săpăm casete acolo unde urnele erau vizibile la suprafață, iar la Virteșcoiu chiar dacă au fost nu s-au putut constata.

În toate cele trei necropole se poate observa gruparea unor morminte pe familii. Este posibilă de asemenea existența unor semne de recunoaștere a mormintelor, făcute din stilpi de lemn, lespezi de piatră⁴ sau simple mușuroaie de pământ. Unele din pietrele găsite la Gabăra la — 0,20 – 0,30 m, au servit probabil ca atare. La Poienești, datorită formei lunguiețe a măgurei, mormintele erau dispuse oarecum pe alei. În schimb, la Pădureni, cimitirul se grupa în două mari zone, una la nord și alta la sud; cea de la nord cuprindea circa 2/3 din morminte. La Gabăra, judecînd după plan, grupurile de morminte erau dispuse oarecum circular; în mijlocul cimitirului lipsind mormintele, ca și între cele două zone de la Pădureni.

O altă problemă legată de necropolele de tip Poienești este și aceea a locului unde se făcea arderea. După materialele publicate, în nici una din necropolele în discuție nu s-au făcut observații complete care să ne dea dreptul să considerăm că în acel loc a putut să existe un rug funerar. Situația de la Gabăra așteaptă lămuriri de la cercetările viitoare, iar cele trei movile de cenușă de pe Valea Case-

¹ R. Vulpe, *op. cit.*, p. 460.

² Trei morminte conțineau numai oase calcinate (nr. 46, 131 și 326), în M. 142 era o perlă de sticlă roșie plată, iar în M. 140, o perlă de os, ambele databile în sec. III e.n. În M. 307 s-a găsit un cutiț fragmentar (v. p. 401, fig. 307). Cutițul este atipic și poate aparține tot sec. III, ca și fragmentul de fibulă din M. 181. În necropola de incinerare din sec. III e.n. s-au găsit fibule de fier în mormintele: 53, 71, 115, 239 și 327 (v.p. 436 și 438).

³ D. Protase, *Șantierul Arheologic Soporul de Cîmpie*, în *Materiale*, VII, p. 423 și Sebastian Morintz, *op. cit.*, p. 441. Depunerea oaselor în gropi, fără urnă, este cunoscută și în cadrul culturilor Lipița și Przeworsk a căror datare este asigurată în sec. I – III e.n.; v. Stanisław Jasnosz, *Cmentarzysko z okresu późno-lateńskiego i rzymskiego w Wymysławie, pow. Gostyń*, în *Fontes Praehistorici*, II (1951), Poznań, 1952, p. 6 și urm., rezumat p. 282–284. Leon Jan Łuka, *Cmentarzysko z okresu rzymskiego w Naclawin w pow. Kościańskim*, în *Przegląd Archeologiczny*, 29–31, 1954–1956, Poznań, 1958, p. 386–400. Aleksander Dymaczewski, *Cmentarzysko z okresu rzymskiego w Młodzikowie, pow. Środa*, în *Fontes Archaeologici Posnanienses*, VIII–IX, Poznań, 1958 p. 181–433. Și geții din Cîmpia Munteană au cunoscut această variantă de rit funerar (v. I. Nestor și colectivul, *Raport sumar asupra campaniei de săpături arheologice de la Zimnicea*, în *SCIV*, I, 1, 1950, p. 98).

⁴ Cf. R. Vulpe, *op. cit.*, p. 474; ipoteza se verifică și pentru cimitirul de la Soporul de Cîmpie; D. Protase, *op. cit.*, p. 425.

lor de la Poienești n-au fost cercetate¹. Cele câteva fragmente de vatră găsite în M. 46 de la Pădureni, nu ne dau încă dreptul să susținem ipoteza existenței unor cuptoare de cremație, așa cum s-a constatat pentru perioada geto-dacică mai veche la Zimnicea și Poienești² în sec. IV—III î.e.n. și la Porolissum în Latène-ul mai târziu³.

În studiul de față nu intenționăm să ne ocupăm de întregul inventar al celor patru necropole, ci vom lua în discuție numai acele elemente care ne permit să facem unele deosebiri între aceste necropole și astfel să încercăm să stabilim raportul cronologic dintre ele.

Ceramica. În ceramica din necropolele de tip Poienești se constată o puternică tradiție din Latène-ul geto-dacic, așa încît, cultura Poienești poate fi considerată ca o formă evoluată a culturii dacice, căreia i s-a adăugat influența romană și cea sarmată. Descoperirile arheologice au arătat că se mențin cele două categorii ceramice cunoscute în Latène-ul geto-dacic: *a*) ceramica poroasă lucrată cu mîna, reprezentată de formele tipice dacice; ceașca dacică (Pădureni, Poienești și Gabăra) și vasul decorat cu briu alveolat (Pădureni, Poienești și Gabăra, un fund de vas s-a găsit și la Virteșcoiu); *b*) ceramica cenușie lucrată la roată, alături de care apare și ceramica roșie, deosebită din punct de vedere tehnic numai ca sistem de ardere.

Amfora cu două torți, patera, capacul cu variantele respective și castronul sînt forme în care influența romană este vizibilă.

Contactul cu lumea sarmată dă culturii Poienești o notă specifică. În necropolele de la Pădureni și Virteșcoiu se constată influența sarmatică numai în obiectele de inventar, iar în necropolele de la Poienești și Gabăra această influență se observă și în ceramică.

Studiul comparativ al formelor ceramice din cele patru necropole deși incomplet, din cauză că materialul de la Gabăra nu-i publicat în întregime, iar cel de la Pădureni nu-i tot întregit, ne permite totuși să facem unele constatări interesante cu privire la frecvența sau absența unor forme de vas într-o necropolă sau alta și să vedem semnificația pe care ar putea-o avea acest lucru. În studiul comparativ al formelor am păstrat oarecum tipurile de vase precizate de R. Vulpe⁴ și acolo unde a fost nevoie am divizat aceste tipuri în mai multe variante, folosind în acest caz litere și nu cifre.

Urne. Tipul 1. Urnă fără toartă cu corpul sferoidal, cu gîtul larg și scund, cu buza lată, răsfrîntă orizontal. Este tipul cel mai frecvent la Poienești și Gabăra. La Poienești sînt 24 exemplare față de cele 27 aparținînd celorlalte cinci tipuri.

¹ Iulian Antonescu, *op. cit.*, *Materiale*, VI, p. 477 și *Materiale*, VII, p. 455 și R. Vulpe, *op. cit.*, p. 474.

² I. Nestor și colectivul, *op. cit.*, p. 98 și R. Vulpe, *op. cit.*, p. 312—315 și fig. 97.

³ M. Macrea, D. Protase și M. Rusu, *Șantierul arheologic Porolissum*, în *Materiale*, VII, p. 365, și 369.

⁴ R. Vulpe, *op. cit.*, p. 449—457. N-am deosebit urnele pe tipuri în funcție de culoare ci am ținut seamă în special de forma vasului, așa încît vasele descrise de R. Vulpe separat, vase cenușii și vase roșii, apar la noi ca variante ale aceluiași tip. Am păstrat în general tipurile de la ceramica cenușie, vasele roșii integrîndu-le în aceste tipuri. Astfel tipul 1 (ceramica roșie) l-am trecut la tipul 1a și 1e. Tipul 2 (roșu), pentru a nu crea noi tipuri, l-am trecut tot la tipul 1, varianta d; tipul 3 (roșu) la tipul 3a, tipul 4 (roșu) la tipul 3b, tipul 5 (roșu) la tipul 5, iar tipul 6 cenușiu nu l-am mai menținut, deoarece era reprezentat de un fragment ceramic «fără certitudine» de a proveni dintr-un mormînt; am trecut la tipul 6, urnele roșii de la tipul 6 cu variantele a-d. Urna de la tipul 1, varianta e, reprezintă forma de tranziție de la tipul 1 la tipul 3.

Tipul este foarte rar întâlnit la Pădureni iar la Virteșcoiu s-au găsit cinci exemplare. Tipul 1 l-am împărțit în cinci variante: la 1b, 1c, 1d și 1e. (pl. I/tip 1a - e). Tipul 1d este reprezentat la Poienești de un singur exemplar.

Tipul 2, urnă fără toartă, cu corpul sferoidal alungit, gîtul strîmt și buza îngustă răsfrîntă orizontal. Un singur exemplar cenușiu, fragmentar, găsit la Poienești (pl. I/tip 2).

Tipul 3a urnă fără toartă cu corpul sferoidal alungit, cu gîtul înalt și strîmt, cu buza lată răsfrîntă orizontal, avînd pe gît în mod obișnuit o dungă în relief. Parte din urnele de la Poienești sînt ornamentate prin lustruire cu o linie în zig-zag, dispusă pe umăr sau linii verticale pe gît (tot lustruite). Este tipul cel mai frecvent la Pădureni; la Poienești s-au găsit numai 13 exemplare, iar la Virteșcoiu cinci¹ (pl. I/tip 3a).

Tipul 3b, urnă asemănătoare, cu gîtul mai scund și mai larg și corpul bitronconic² (pl. I/tip 3b).

Tipul 4, urnă fără toartă, cu umăr larg, cu gîtul scund, cu buza dreaptă, întărită cu două dungi orizontale foarte groase, în relief. Un exemplar la Poienești și tot unul pare a fi și la Gabăra. Lipsesc la Virteșcoiu și nu-l reținem nici la Pădureni (pl. I/tip 4).

Tipul 5, amforă cu gîtul scund, cu buza îngroșată, cu fundul plat (Pădureni și un exemplar de la Poienești) sau terminat printr-un inel (Poienești și Virteșcoiu), avînd două torți prinse vertical de gît și de umăr. Tipul 5 este cunoscut în toate necropolele³ (pl. I/tip 5/1 - 4).

Între amforele de la Pădureni și Poienești se pot face unele deosebiri în ceea ce privește linia generală a profilului, profilul buzei și ornament. Amforele de la Pădureni au corpul oval-alungit, buza îngroșată, rotund-ovală în secțiune, fundul plat și n-au ornament lustruit (pl. I/tip 5/1). Amforele de la Poienești au pe gît și umăr ornament lustruit compus din linii verticale simple, orizontale ondulate, în formă de rețea sau în formă de frunze de brad. Amfora de la Virteșcoiu (pl. I/tip 5/2), se leagă tipologic mai mult de exemplarele de la Poienești (pl. I/tip. 5/3, 4) și poate fi considerată ca un tip intermediar între Pădureni și Poienești.

Tipul 6, urne bitronconice, în genul unor castroane largi și scunde, cu gura strîmtă, simplă și buza ușor îngroșată. Toate sînt de culoare roșie și au capace speciale. Se cunosc patru variante: 6a — d (pl. I). Din materialul publicat, reiese că tipurile: 6a, 6b și 6c s-au găsit numai la Poienești. Lipsesc la Pădureni și Virteșcoiu. Tipul 6d, urnă cu două torți zoomorfe, dispuse simetric pe umărul vasului, este întâlnit numai la Poienești și Gabăra⁴.

¹ Gr. Anîtescu, *op. cit.*, fig. 20/3 și I. L. Neagu, *op. cit.*, fig. 3/5. Materialele sînt la Muzeul Moldovei din Iași. În ultimul deceniu s-au mai descoperit la Virteșcoiu și o serie de urne; unele au intrat în colecțiile Muzeului de istorie din Focșani (trei urne de tip 3a), iar altele au rămas în posesia unor particulari, lucru pe care l-am constatat cu ocazia cercetărilor efectuate la Bontesti în 1956.

² La Poienești s-au găsit două exemplare roșii (R. Vulpe, *op. cit.*, p. 453—454, fig. 358) și la Virteșcoiu un exemplar cenușiu (Gr. Anîtescu, *op. cit.*, fig. 13/2).

³ Poienești cinci exemplare (R. Vulpe, *op. cit.*, p. 451 și 454), Pădureni cinci exemplare (M. 35, 66, 84, 95 și 105), Virteșcoiu un exemplar (I. L. Neagu, *op. cit.*, fig. 3/1), la Gabăra nu cunoaștem numărul lor (Iulian Antonescu, *op. cit.*, în *Materiale*, VII, p. 450).

⁴ La Poienești s-au găsit trei exemplare (R. Vulpe, *op. cit.*, p. 455 [M. 211 și 295] și C. Cihodaru, *op. cit.*, p. 51, fig. 14), iar la Gabăra un exemplar (Iulian Antonescu, *op. cit.*, în *Materiale*, VII, p. 450 și fig. 4).

În ceea ce privește capacele nu putem face nici un fel de aprecieri deoarece nici la Pădureni nici la Gabăra n-au fost întregite și studiate toate formele. Subliniem doar atât că la Pădureni și Virteșcoiu lipsesc în chip firesc capacele speciale de la urnele aparținând tipului 6.

Rezumând cele spuse cu privire la ceramică, căpătăm următorul tablou sinoptic, desigur provizoriu pînă la publicarea integrală a materialului de la Gabăra.

1. *Tipuri de vase comune celor patru necropole:*

a) Ceașca dacică și vasul cu brîu alveolat.

b) Urne aparținând tipurilor: 1, 3 și 5.

c) Căniță cu-o toartă de tip carpo-sarmatic (fig. 1/3).

La Pădureni predomină tipul 3 de urnă, iar la Poienești și Gabăra tipul 1.

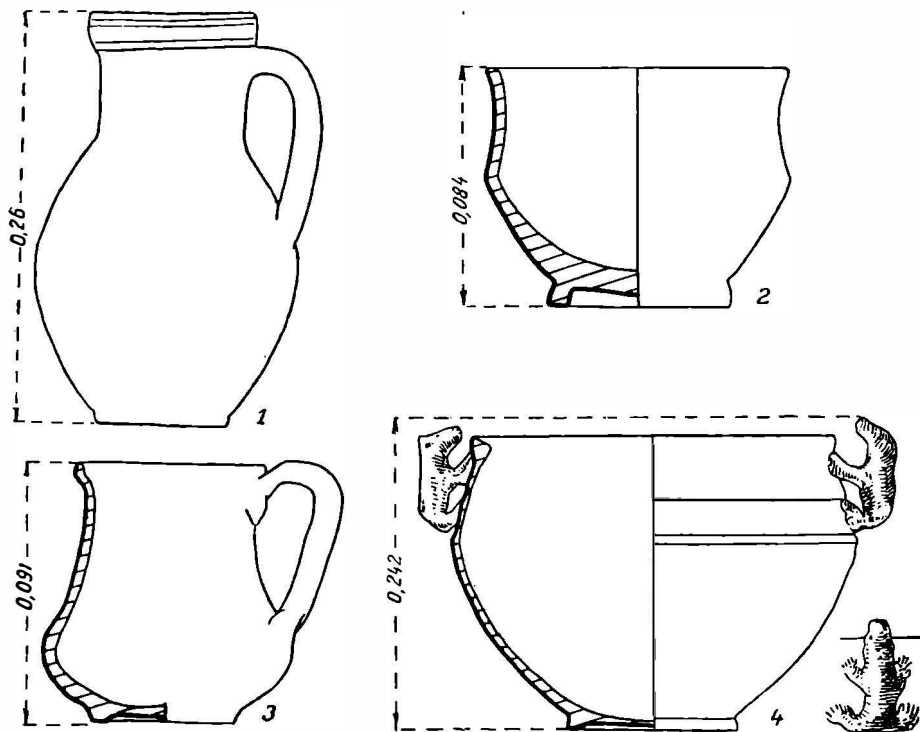

Fig. 1. — Vase din necropolele culturii Poienești. 1, Virteșcoiu (după Gr. Anițescu); 2, Pădureni (după Sebastian Morintz și Gh. Bichir); 3, Poienești (după R. Vulpe); 4, Gabăra (după Iulian Antonescu).

2. *Tipuri specifice anumitor necropole:*

Tipul 2, 6 a, 6 b și 6 c, cunoscute numai la Poienești.

Pahar bitronconic cenușiu, cunoscut numai în necropola de la Pădureni (fig. 1/2); își găsește analogii în mormintele iazigilor din Pannonia¹.

¹ M. Párducz, A Szarmatakor emlékei Magyarországon, III, 1950, în ArchHung, XXX, pl. CVII/1, 2, 7–9.

3. Tipuri specifice numai necropolelor de la Poienești și Gabăra: tipul 4 și 6 d.

Analiza materialului ceramic ca și a unei părți din inventar considerăm că ne dă dreptul să vorbim în cadrul necropolelor de tip Poienești de două grupe: de o parte se detașează necropolele de la Pădureni și Virteșcoiu, iar pe de altă parte cele de la Poienești și Gabăra. Dintre obiectele de inventar cele mai importante care separă aceste două grupe de necropole notăm oglinzile de metal alb în grupa Pădureni-Virteșcoiu¹ și fibulele cu piciorul întors pe dedesubt, în grupa Poienești-Gabăra².

Unele mici deosebiri se pot face și în cadrul fiecărei grupe în parte; ne vom referi numai la grupa Pădureni-Virteșcoiu, deoarece materialul de la Gabăra nu este integral publicat.

Elementele care separă necropola de la Virteșcoiu de cea de la Pădureni sînt: tipurile de fibule, mărgelile de lapislazuli și unele obiecte de podoabă lucrate în tehnica filigranului. În judecarea situației de la Virteșcoiu ținem seama mai mult de ceea ce s-a găsit la Virteșcoiu și lipsește la Pădureni, decît de obiectele prezente la Pădureni și lipsă la Virteșcoiu, deoarece, dat fiind caracterul descoperirii, acestea au putut să existe și nu s-au păstrat; așa explicăm lipsa unor pandantive de argint și a ceștii dacice. În schimb, la Virteșcoiu s-au găsit două fibule care au plăcă în formă de semidisc la resort³, tip neîntîlnit la Pădureni și nici

¹ După părerea noastră oglinzile de tip sarmatic constituie un indiciu cronologic. Studiind inventarul complexelor de pe teritoriul R.P.R. în care s-au găsit asemenea oglinzi, fie morminte sarmatice, fie necropole carpice, vedem că nici un element din inventarul acestor complexe nu cere o datare mai tîrzie de prima jumătate a sec. III e.n. Unele morminte sarmatice cum sînt cele de la Ulmeni (r. Oltenița) și Probota (r. Iași) cer o datare anterioară primei jumătăți a sec. III e.n.; cel mai tîrziu sfîrșitul sec. II e.n. Complexul de la București-Militari, în care s-a găsit tiparul (de lut) de oglindă sarmatică se datează după părerea noastră în prima jumătate a sec. III e.n., nu în a doua jumătate a sec. III e.n. Vlad Zirra, care a săpat la Militari, m-a informat că datarea propusă de noi este probabilă. Mulțumim și pe această cale lui Vlad Zirra și lui Sebastian Morintz pentru informațiile date în legătură cu materialele de la Militari și Ulmeni și pentru bunăvoința de a ne fi arătat și unele materiale. Pe teritoriul U.R.S.S., asemenea oglinzi sînt cunoscute în sec. II — III e.n. (M. I. Viazmitina, *Сарматские погребения у с. Ново-Филиповка*, în *Вопросы Скифо-Сарматской Археологии* (по Материалам конференции ИИМК АН СССР 1952 г.), p. 238. Pe teritoriul țării noastre se cunosc oglinzi de tip sarmatic în următoarele complexe: a) morminte sarmatice: Probota, r. Iași (săpături 1960 N. Zaharia), Holboca (I. Nestor și colectivul, *Șantierul valea Jijiei*, în SCIV, III, 1952, p. 107, fig. 13), Mitoc (N. Zaharia, *Cercetările de la Mitoc*, anexa 4, mormintul sarmatic, în *Materiale*, VI, p. 21), Cioinagi (E. Zaharia, *Morminte sarmatice descoperite la Cioinagi* în 1949, în *Materiale*, VI, p. 900, fig. 3/2), Focșani (Sebastian Morintz, *Некоторые вопросы сарматского населения в Молдове и Мунтении в связи с Фокианским погребением*, în *Dacia*, N.S., III, 1959, p. 453, fig. 3/11 — 12), Largu (I. T. Dragomir, *op. cit.*, în *Materiale*, III, p. 302, fig. 7/1 și *Materiale*, V, p. 479, fig. 4/10 — 11), Șendreni (I. T. Dragomir, în *Materiale*, V, p. 477, n. 4), Călărași (în SCIV, III, 1952, p. 107 — 108), Ulmeni (material existent la Sebastian Morintz), Tîrgșor (săpături Gh. Diaconu; întreaga necropolă sarmatică datată în prima jumătate a sec. III e.n. Mulțumim lui Gh. Diaconu pentru că a binevoit să ne arate materialul) și Dridu (expusă în MNA). În complexe carpice s-au găsit oglinzi la: Pădureni, Virteșcoiu și recent la Dumitreștii Gălății, com. Schitu Duca.

² v. Radu Vulpe, *op. cit.*, p. 437 — 438 și Iulian Antonescu, *op. cit.*, în *Materiale*, VII, p. 454 și fig. 6/1.

³ v. Gr. Anișescu, *op. cit.*, p. 21, fig. 25 și 26. În Pannonia fibulele cu semidisc la resort de tip mai arhaic și mai evoluat sînt date în sec. II — IV (v. Ilona Kovrig, *A császárkori fibulák főformái Pannoniában*, în *Dissertationes Pannonicae*, seria II, nr. 49, p. 120 — 121; pl. IX/92,22a redă fibula cea mai apropiată de cele de la Virteșcoiu.

la Poienești¹, mărgelele de lapislazuli² de asemenea lipsesc la Pădureni, ca și în celelalte necropole, dar se găsesc în mormintele sarmatice de la Mitoc, Focșani și Căscioarele și în unele necropole sarmate de pe teritoriul U.R.S.S. cum ar fi la Bocani³. Ținând seama de aceste deosebiri cit și de unele fibule descoperite în necropola de la Pădureni, care par a se data într-o epocă ceva mai timpurie decât cele de la Virteșcoiu (fig. 2), dar și de majoritatea fibulelor care sînt contemporane cu cele de la Virteșcoiu și a altor elemente de inventar întîlnite la Pădureni și Virteșcoiu, putem considera că cele două necropole sînt contemporane, cea de la Pădureni putînd fi însă și ceva mai veche și numai în parte contemporană cu necropola de la Virteșcoiu. Unele indicii în acest sens ni le-ar da și materialul ceramic. Astfel tipul de cană cu o toartă, cu gîtul înalt și marginea distinctă se întîlnește la Virteșcoiu (fig. 1/1) și nu există la Pădureni, după cum lipsește și de la Poienești. Cana înaltă, de influență romană, este frecventă și în lumea sarmată⁴. În schimb la Pădureni întîlnim paharul bitronconic care lipsește la Virteșcoiu. Amfora de la Virteșcoiu se apropie tipologic mai mult de grupa Poienești-Gabăra, decât de amforele de la Pădureni. La Virteșcoiu toate vasele păstrate sînt cenușii.

Fibulele descoperite la Pădureni se datează în general în prima jumătate a sec. III e.n.⁵. Pe baza fibulelor și a analizei inventarului, necropola de la Pădureni nu poate fi datată mai tîrziu de prima jumătate a sec. III e.n. În schimb, grupa Poienești-Gabăra, pe baza fibulelor cu piciorul întors pe dedesubt, a fibulelor cu placa înaltă, dar cu resortul bilateral lung — prezente în ambele necropole — a fibulei cu resort bilateral dublu găsită la Gabăra ca și a altor piese de inventar, cere o datare mai tîrzie decât necropolele de la Pădureni și Virteșcoiu, dar mai timpurie decât cea propusă inițial de R. Vulpe, sfîrșitul sec.

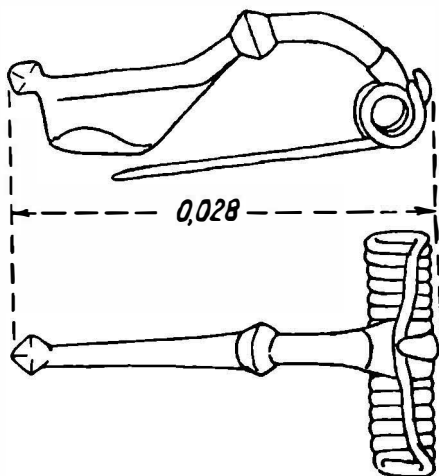

Fig. 2. — Fibula timpurie din necropola de la Pădureni.

¹ După unele informații primite de la Iulian Antonescu fibule cu semidisc la resort s-ar fi găsit și la Gabăra.

² I. L. Neagu, *op. cit.*, p. 47, fig. 4/3.

³ N. Zaharia, *op. cit.*, p. 21. Sebastian Morintz, *op. cit.*, p. 456, fig. 5/5; idem, în *Dacia*, N.S. IV, p. 554 și G. B. Feodorov, *К вопросу о сарматской культуре в Молдавии*, în *Izvestia-Kisinev*, 1956, fig. 4. După părerea noastră datarea cimitirului de la Bocani trebuie restrînsă la sec. III, fibulele din această necropolă datîndu-se din prima jumătate a sec. III. G. B. Feodorov, datează necropola în sec. II–IV e.n. (v. p. 59 și p. 64–65).

⁴ M. I. Viazmitina, V. A. Illinska, E. F. Pokrobska, O. I. Terenușkin, G. T. Kovpanenko, *Курганы билля с Ново-Пилипюки и радгоспу «Аккермень»*, în *Археологични Пам'ятки УРСР*, т. VIII, 1960, p. 42, fig. 26/6.

⁵ După părerea cercetătorului maghiar dr. M. Párducz fibulele de la Pădureni se datează între 180–260 e.n. Asupra fibulelor din necropolele de tip Poienești însă ne vom ocupa într-un studiu special.

III (post. 295—297) și sec. IV¹. Ulterior, R. Vulpe a revenit asupra acestei datări acceptînd a doua jumătate a sec. III e.n., dată propusă de I. Nestor² și pe care observațiile noastre o confirmă³. Cele patru monede de bronz din sec. III descoperite pe Dealul Teilor⁴, databile între 244 și 254, trebuie legate fie de mormintele de incinerare, fie de cele de înhumare și nu de așezare care datează din sec. IV după cum arată materialul ceramic ce aparține culturii Sintana-Cerneahov⁵ și fibulele cu piciorul întors pe dedesubt tipice pentru sec. IV (care nu provin din morminte distruse)⁶. De așezare trebuie legate probabil cele două monede de argint din timpul lui Constantius II (bătute în anul 354) descoperite pe Dealul Teilor⁷.

În legătură cu grupa de necropole Poienești—Gabăra trebuie subliniat faptul că obiceiul de a se pune cîte două fibule în urnă este luat de carpi de la triburile nordice cu care veniseră în contact.



La Poienești și Gabăra s-au descoperit în afară de morminte de incinerare carpice și morminte de înhumare⁸, care după rit și unele amănunte de port aparțin sarmaților. Caracterul sarmatic al cimitirului de la Poienești este confirmat și de practicarea deformației craniului la unii indivizi îngropați aici⁹. Descoperirile arheologice au arătat că sarmații practicau strict înhumarea, după cum carpii practicau tot atît de strict incinerarea.

În legătură cu mormintele de înhumare de la Poienești vom discuta numai problema datării lor, în schimb pentru necropola de la Gabăra vom analiza și problema atribuirii etnice a mormintelor de înhumare.

Situația din stațiunea de pe Dealul Teilor de la Poienești n-a permis să se facă observații stratigrafice ample cu privire la raportul dintre așezare, cimitirul de incinerare și cel de înhumare. Așa încît R. Vulpe, care a săpat prima necropolă de incinerare carpică și primul cimitir sarmatic din țară, a fost nevoit să stabilească raportul cronologic dintre aceste complexe, mai mult pe bază tipologică, în funcție de descoperirile cunoscute în acea perioadă. Autorul săpăturilor de la Poienești consideră că mormintele de înhumare se situează cronologic în faza ultimă a necropolei: post cimitirul de incinerare, deci în a doua jumătate a sec.

¹ R. Vulpe, *op. cit.*, p. 498.

² v. *Istoria României*, I, 1961, (I. Nestor), cap. Goșii, p. 686.

³ Păreră exprimată de unii cercetători că am avea de-a face cu variante regionale contemporane, varianta sud-moldoveană, Pădureni-Virteșcoiu și alta central-nord-moldoveană — Poienești-Gabăra, nu ni se pare justificată de studiul materialului. Că nu este așa o arată și recenta descoperire de la Dumitreștii Gilății, unde s-au descoperit materiale ce se leagă strîns de grupul Pădureni-Virteșcoiu și nu de cel de la Gabăra. Printre obiectele găsite se află și o oglindă fragmentară de tipul celor cunoscute în necropolele din sudul Moldovei și care lipsesc la Poienești și Gabăra.

⁴ R. Vulpe, *op. cit.*, p. 308—310.

⁵ *Ibidem*, p. 281—291 și fig. 64—80.

⁶ *Ibidem*, p. 460—463 și fig. 362/4—6; fig. 363 și 364/1,3.

⁷ *Ibidem*, p. 309, 505 și fig. 94/5; C. Cihodariu, în *A Arch*, 13—14, 1937—1938, p. 55 și fig. 57—58.

⁸ *Ibidem*, p. 457—460 și p. 310—418 (pentru descrierea mormintelor pe parcele) și Iulian Antonescu, *op. cit.*, în *Materiale*, VII, p. 453—455.

⁹ *Istoria României*, I, (I. Nestor), cap. Sarmatii, p. 678.

IV e.n.¹ Ulterior alți cercetători datează mormintele sarmatice tot posterior celor de incinerare, dar coboară datarea la sfârșitul secolului III și eventual începutul sec. IV². I. Nestor consideră cimitirul de înhumare aproximativ contemporan cu cel de incinerare³.

Unele observații stratigrafice consemnate de R. Vulpe la descrierea mormintelor: 97, 130, 290 și 342, nu permit datarea cimitirului de înhumare posterior celui de incinerare. Astfel la M. 97 s-a constatat că scheletul a fost deranjat de groapa M. 90 (distanța dintre urnă și schelet era de 0,50 m). Scheletul — cităm descrierea lui R. Vulpe — « conservat relativ bine. Lipsesc doar labelle și tibia dreaptă (și peroneul — n.n.) răzlețite — cu prilejul înmormintării urnei M. 90, care s-ar dovedi în cazul acesta ceva mai recentă »⁴.

La M. 130 s-a constatat la fel deranjarea scheletului în regiunea sacro-lombară de către o urnă de incinerare distrusă care a suprapus scheletul; din inventarul urnei s-a păstrat o căldărușă și un vîrf de cuțit trecute prin foc⁵.

M. 290. Scheletul a fost distrus în parte cu prilejul săpării mormintului de incinerare M. 280. R. Vulpe face aceeași observație că urna ar fi fost în acest caz mai recentă⁶. Nu mai insistăm asupra situației M. 342, deasupra căruia s-au găsit cioburi din așezare; datarea așezării în sec. IV, arată că acele cioburi aparțin stratului de cultură și nu pot fi presupuse ca provenind din umplutura gropii mormintului⁷, cum, se explica atunci cînd se credea că așezarea este din sec. III, deci anterioară cimitirelor.

În descrierea parcelor și mormintelor săpate la Poienești, nicăieri nu se menționează că s-ar fi făcut observații, fie ele cît de vagi, care să ne îndreptățescă să considerăm că mormintele de înhumare sînt mai noi decît cele de incinerare.

Bazîndu-ne pe aceste observații stratigrafice cît și pe obiectele de inventar din cele două necropole, considerăm că mormintele de înhumare sarmatice sînt anterioare celor de incinerare, diferența în timp dintre aceste două cimitire putînd fi mică. În prezent, după părerea noastră, situația stratigrafică de la Poienești este următoarea⁸:

1) Cimitirul sarmatic de înhumare databil către mijlocul sec. III e.n.

2) Cimitirul carpic de incinerare, datat în a doua jumătate a sec. III; nu începe probabil mai devreme de mijlocul sec. III și încetează probabil în jurul datei de 295—297.

3) Așezarea aparține culturii Sintana-Cerneahov și trebuie datată în sec. IV e.n.

Așa cum am amintit mai sus, mormintele de înhumare de la Gabăra aparțin, după părerea noastră, tot sarmaților și nu avem de-a face cu « modificarea ritului

¹ R. Vulpe, *op. cit.*, p. 460, 498, 500 și urm.

² Sebastian Morintz, *op. cit.*, în *Dacia*, N.S., III, p. 468.

³ *Istoria Romîniei*, I, loc. cit.

⁴ R. Vulpe, *op. cit.*, p. 347, v. fotografia de la p. 231, fig. 10.

⁵ *Ibidem*, p. 358.

⁶ *Ibidem*, p. 398—399.

⁷ *Ibidem*, p. 412—413.

⁸ Situația anterioară se prezenta astfel: așezarea era datată la mijlocul sec. III e.n. și în a doua jumătate a acestui secol (v. p. 497—498); cimitirul de incinerare la sfârșitul sec. III (post 295—297) și în sec. IV e.n. (v.p. 498 și 505); cimitirul de înhumare era situat cronologic în faza ultimă a necropolei (v. p. 460).

de înmormintare la carpi » așa cum cred unii cercetători¹. Poziția scheletelor (întinse pe spate), orientarea (N-S cu unele oscilații), forma gropilor (dreptunghiulare, strîmte) sînt caracteristice sarmaților², iar M. 203 «culcat pe partea stîngă, într-o poziție forțată, nefirească»³, își găsește analogii în complexe sarmate, de pe teritoriul U.R.S.S.⁴ și chiar în țară la noi⁵. Că mormintul 203 de la Gabăra este al unui sarmat o arată și inventarul: un clopoțel și o brățară, ambele din bronz.

Atunci cînd studiem inventarul găsit în mormintele de înhumatie de la Gabăra trebuie să ținem seama de elementele specifice numai sarmaților și cele specifice numai carpilor pentru a determina caracterul etnic al necropolei și, în judecarea acestei situații, să nu luăm în considerație elementele comune celor două grupuri de populații diferite ca etnic, dar care au conviețuit pe același spațiu.

Din raportul preliminar de la Gabăra, reiese că la înhumați nu se află nici un element specific carpic. În schimb s-au găsit unele obiecte comune și carpilor și sarmaților. Între acestea se înscriu din rîndul ceramicii cănița cu o toartă, iar din seria obiectelor de podoabă perlele de coral, calcedoniu și sticlă⁶.

Cănițe cu o toartă de tipul celor găsite în mormintele 207 și 218 sînt cunoscute în mediu carpic la: Poienesti, Vîrteșcoiu, Pădureni și Gabăra⁷, iar în morminte sarmatice la: Tecuci, Focșani, Cioinagi, Largu, Căscioarele etc. și la Bocani⁸ (R. S. S. Moldovenească). Frevența mărgelilor de coral, calcedoniu și sticlă în cele două grupe de cimitire, sarmate și carpice, ne este cunoscută tuturor și nu mai este nevoie să insistăm asupra lor; ar fi de ajuns să amintim că la Poienesti s-au găsit asemenea perle și în mormintele de înhumatie și în cele de incineratie⁹. În schimb, trebuie să ne reținem atenția acele obiecte de inventar

¹ v. Iulian Antonescu, în *Materiale*, VII, p. 449, 453, 455 și *Istoria Romîniei*, I, (B. Mitrea), cap. *Carpii și dacii liberi în sec. III-IV*, p. 638-639.

² Cf. M. I. Viazmitina, *op. cit.*, p. 220-222.

³ *Materiale*, VII, p. 453.

⁴ Morminte sarmatice în poziție «chircită», semichircită, cu încrucișarea picioarelor de la genunchi, cu brațele ridicate în sus sau îndoite, se cunosc la Ust-Labinskaia din sec. VI î.e.n. - sec. II e.n. (v. N. V. Anîmov, *Мето-сарматский могильник у станции Усть-Лабинской*, în *MIA*, 23, 1951, p. 158-207; la Novo-Filipovka (v. M. I. Viazmitina, *op. cit.*, p. 221), la Lohvița și Psari pe Nistru (v. M. A. Tihanova, *О локальных вариантах черняховской культуры*, în *SA*, 4/1957, p. 173, 185 cu n. 5 și K. F. Smirnov, *О погребениях Роксолан*, în *V.D.I.* 1(23), Moscova-Leningrad, 1948, p. 216).

⁵ Morminte sarmatice cu schelete în poziție oarecum chircită cu picioarele strînse și îndoite s-au găsit la Tîrgșor (faza I a necropolei). Gh. Diaconu, *Probleme ale culturii Sîntana-Cerneahov pe teritoriul R.P.R. în lumina cercetărilor din necropola de la Tîrgșor*, comunicare ținută la Sesiunea științifică din mai 1961.

⁶ Iulian Antonescu, *op. cit.*, p. 455.

⁷ R. Vulpe, *op. cit.*, p. 348, fig. 174; Gr. Anîșescu, *op. cit.*, fig. 24/4 și Iulian Antonescu, *op. cit.*, p. 454-455.

⁸ I. Vendelin, *Un tumul la Tecuci*, în *RPAN*, II-IV, 1940, p. 103, fig. 1, 2, 4; Sebastian Morintz, *op. cit.*, în *Dacia*, N. S. III, p. 451-452 și fig. 1/1 și 2/1; E. Zaharia, *op. cit.*, p. 899-900 și fig. 2/1-2; I. T. Dragomir, *op. cit.*, în *Materiale*, V, p. 479-480 și fig. 5/1,3; Sebastian Morintz, *op. cit.*, în *Dacia*, N. S., IV, p. 555 și G. B. Feodorov, *op. cit.*, fig. 9/4, fig. 9/4, 6, 8.

⁹ R. Vulpe, *op. cit.*, p. 442-444 (pentru perlele de sticlă), p. 445 (pentru cele de calcedoniu) și p. 445-446 (pentru perlele de coral). Mărgelile de calcedoniu s-au găsit și în unele morminte sarmatice de pe teritoriul U.R.S.S., de exemplu la Novo-Filipovka (v. M. I. Viazmitina, *op. cit.*, p. 241). Însă nici în mormintele sarmatice din R.P.R. nici în cele din U.R.S.S. (cunoscute pînă în prezent) nu apar mărgelile de calcedoniu în număr atît de mare ca în mormintele iazigilor din R. P. Ungară (v. M. Părducz, *op. cit.*, pl. XLIV/2, pl. LII).

care sînt specific sarmate. Astfel în șase morminte (M. 202, 204, 208, 215, 226, 227)¹ s-au găsit numeroase mărgelile nu numai în regiunea gîtului, unde erau purtate ca șirag, ci și în regiunea picioarelor; acestea din urmă fiind cusute pe poalele veșmintelor. Obiceiul de a coase mărgelile la veșminte este specific sarmatic. De asemenea obișnuința de a se pune arme în morminte este cunoscută tot la sarmați. În mormintele carpice armele lipsesc complet². Virful de săgeată de la Gabăra, din M. 212 își găsește analogii în necropola sarmată de pe valea riului Urup³. În aceeași necropolă s-au găsit vase cu torți zoomorfe (ca și la Gabăra) și o sabie de tipul cu inel la capătul de sus al mînerului⁴.

Brățara descoperită, împreună cu un clopoțel conic, în M. 203, nu-și găsește nici ea analogii în nici o necropolă carpică⁵ (deși s-au săpat peste 200 morminte) sau alt mormînt de incinerare aparținînd dacilor liberi. Tipul de brățară însă este cunoscut pe o arie foarte întinsă în epoca Latène. Bibracte⁶ (Saône et Loire), Stradonitz⁷ (Boemia), Małopolski⁸ (Ukraina subcarpatică), Olbia și Chersones⁹ (U.R.S.S.) sînt numai cîteva din localitățile unde s-au descoperit brățări de acest tip. În Latène-ul geto-dacic tipul de brățară este cunoscut la Poiana, Pecica (săpături 1943) și Grădiștea Muncelului¹⁰ și nicăieri nu se datează mai tîrziu de sec. I e.n. În sec. II – III e. n., tipul de brățară este întîlnit numai în mediul sarmatic. O brățară descoperită în curganul VIII de la Novo-Filipovka, grupa Akkermen II¹¹, este identică cu exemplarul de la Gabăra.

Clopoțelul de bronz găsit în M. 203 este aproape identic cu cel descoperit de Sebastian Morintz la Ulmeni (r. Oltenița). Obiceiul de a se pune clopoței în

¹ Iulian Antonescu, *op. cit.*, p. 455.

² v. R. Vulpe, *op. cit.*, p. 472. Nici în celelalte necropole carpice și nici în alte morminte de incinerare aparținînd dacilor liberi sau băștinașilor din Dacia romană, nu s-au găsit arme. La geto-daci, în perioada mai veche, cunoaștem un mormînt de incinerare (aparținînd unui luptător getic) la Zimnicea în care s-a găsit un topor de luptă de fier și săgeți de bronz (v. I. Nestor și colectivul, *op. cit.*, p. 97). Mormîntul avea cameră mortuară zidită (informație prof. I. Nestor). Unele arme s-au găsit și în cuptoarele de cremație de la Zimnicea (v. I. Nestor și colectivul, *op. cit.*, p. 98), Poienești (R. Vulpe, *op. cit.*, p. 312, fig. 97 și 98) și Porolissum (v. M. Macrea, D. Protase și M. Rusu, *op. cit.*, p. 365 și fig. 9/16). Cuptoarele de cremație de la Zimnicea și Poienești aparțin sec. IV – III î.e.n., iar cimitirul de la Porolissum este datat post sec. III î.e.n., începînd din sec. II î.e.n.

³ N.V. Anfimov, *Могили сарматского времени в долине реки Урупа, в* KS, 65, 1956, p. 88–93, fig. 27/1.

⁴ *Ibidem*, p. 89; după inventar necropola poate aparține sec. II – III e.n. și nu I – II e.n.

⁵ Iulian Antonescu, *op. cit.*, p. 455 și fig. 6/4.

⁶ J. Déchelette, *Manuel d'Archéologie*, IV, 1927, p. 477, fig. 404.

⁷ *Ibidem*.

⁸ Mareyan Smiszko, *Kultury Wczesnego okresu epoki cesarstwa rzymskiego w Małopolsce Wschodniej*, Lwowie, 1932, p. 159, pl. XIV/12.

⁹ *Ibidem*, p. 159.

¹⁰ Toate sînt expuse în MNA și se deosebesc de exemplarul din mormîntul de înhumare de la Gabăra prin grosimea barei, felul cum sînt dispuse proeminențele și dimensiunile brățărilor. Brățara de la Gabăra pare a conține o cantitate mai mare de cupru decît cele din Letène-ul geto-dacic.

¹¹ M. I. Viazmitina, *op. cit.*, p. 238, pl. VI/2. Tipul de brățară este cunoscut și în necropola de la Nikolaevka, v. M. Ebert, *Ausgrabungen auf dem Gute Maritzyn, Gouv. Cherson (Süd-Russland)*, în *Præhistorische Zeitschrift*, V, 1913, p. 95, fig. 107. Brățări s-au mai găsit la Simferopol și Tiflinskaia (v. M. I. Viazmitina, *op. cit.*, p. 238) însă nu putem ști sigur mediul în care s-au descoperit. Brățara de la Tiflinskaia provine din săpăturile lui N. I. Veselovski efectuate în 1902.

morminte, în special în cele de copii este tot sarmatic¹. Clopoței de formă conică, piramidală sau emisferică, s-au găsit în numeroase morminte sarmatice din Moldova și Muntenia: Probota², Valea Lupului, Largu, Șendreni, Căscioarele³ etc. și în U.R.S.S. la Bocani, Ust-Kamianki, Ust-Labinskaia⁴ etc.

În raportul de la Gabăra se subliniază că în M. 204 « sticla (este vorba de amulete și mărgelile) este înlocuită cu oase de rozător șlefuite »⁵, lucru obișnuit în mormintele sarmatice⁶.

În concluzie, noi credem că inventarul mormintelor de înhumatie de la Gabăra pledează pentru atribuirea cimitirului de înhumatie sarmaților. Din tot inventarul necropolei de la Gabăra rămâne sub semnul întrebării un clopoțel descoperit în mormintul de incineratie nr. 40⁷. Acest clopoțel ar fi primul descoperit într-un mormint carpic.

Trecind la problema craniilor de copii izolate⁸, inclinăm să credem că ele sînt înmormintări obișnuite de copii, ale căror oase din restul scheletului nu s-au păstrat; ori s-au păstrat foarte prost, deoarece au fost descompuse de acizii humici. Din informațiile primite de la prof. Olga Necrasov⁹, reiese că la analiza antropologică, s-au constatat la unele înmormintări de « cranii de copii », și oase din restul scheletului. La fel lîngă unele « cranii izolate » s-au găsit în timpul săpăturilor și obiecte de inventar; M. 218 a avut o căniță de tip carpo-sarmatic, ceea ce ar indica, ținînd seama și de obiceiul sarmaților de a pune vasul la picioare sau la capul mortului¹⁰, o înmormintare obișnuită.

În legătură cu cele două cranii de copii găsite la picioarele scheletelor nr. 230 și 239, considerăm că ar putea fi vorba, fie de copii înmormintiți lîngă protectorii lor, probabil mame¹¹, fie că unul din cele

¹ v. *Istoria Romîniei*, I, (I. Nestor), cap. *Sarmații*, p. 680.

² Săpături 1960 N. Zaharia (material inedit).

³ M. Petrescu-Dîmbovița, *Șantierul Hlincea-Iași*, în SCIV, V, 1—2, 1954, p. 251, fig. 11/5; I. T. Dragomir, *op. cit.*, în *Materiale*, III, p. 304, fig. 7/2; idem, *Materiale*, V, p. 479 și Sebastian Morintz, *op. cit.*, în *Dacia*, N. S., IV, p. 557, fig. 3/4 și 4/3.

⁴ G. B. Feodorov, *op. cit.*, fig. 7; E. V. Mahno, *Розкопки пам'яток епохи бронзи та сарматського часу в с. Усть-Кам'яниці*, în *Археологичні пам'ятки УРСР*, IX, 1960, p. 24, fig. 12/11 și N. V. Anfimov, *op. cit.*, p. 199, fig. 18/29.

⁵ Iulian Antonescu, *op. cit.*, VII, p. 455.

⁶ La Novo-Filipovka s-au găsit mărgelile făcute și din vertebre de pește (v. M. I. Viazmitina, *op. cit.*, p. 241). Amulete din colț de carnivor s-au găsit la Poienești (v. R. Vulpe, *op. cit.*, p. 379 și fig. 256) și la Focșani tot în morminte sarmatice (v. Sebastian Morintz, *op. cit.*, p. 458, fig. 6/7).

⁷ Clopoțelul nu este asemănător cu cel din M. 203 (de înhumatie) și este din tablă de fier.

⁸ Cu privire la aceste « cranii izolate » cităm părerea autorului săpăturilor de la Gabăra; « În așteptarea unor noi dovezi concludente și păstrînd rezerva cuvenită, credem că aceste cranii izolate sînt indiciile unor sacrificii umane, practicate în anumite cazuri », (v. *Materiale*, VII, p. 456).

⁹ Mulțumim prof. Olja Necrasov și antropologului I. Botezatu pentru informațiile date.

¹⁰ M. I. Viazmitina, *op. cit.*, p. 238; M. I. Viazmitina, V. A. Illinska, E. F. Pokrovska, O. I. Terenușkin, G. T. Kovpanenko, *op. cit.*, p. 72, fig. 58/1. v. și M. 207 și 215 de la Gabăra.

¹¹ Acest lucru rămîne să fie precizat de expertiza antropologică. În sprijinul acestei ipoteze cităm exemplul din mormintul 5 de la Histria, sectorul Z₂, unde s-a descoperit un schelet de copil în poziție chircită al cărui craniu zăcea pe bazinul unei femei, așezate tot în poziție chircită. Mormintul aparținînd probabil unei familii, este datat în sec. III—IV e.n. (v. Em. Condurachi și colaboratori, *Șantierul arheologic Histria*, în *Materiale*, IV, p. 48 și fig. 38).

doă schelete ar putea fi mai nou și ar indica, în acest caz, etape diferite de înmormintare.



Din studiul necropolelor carpice din Moldova se desprind după părerea noastră următoarele concluzii:

1. Necropolele culturii Poienești se împart în două grupe: a) grupa Pădureni-Virteșcoiu, databilă în prima jumătate a sec. III e.n. (necropola de la Pădureni putând fi eventual ceva mai veche și numai în parte contemporană cu cea de la Virteșcoiu); b) grupa Poienești-Gabăra, databilă în a doua jumătate a sec. III; nu începe probabil mai devreme de mijlocul sec. III și încetează probabil în jurul datei de 295 - 297, când, în urma expediției victorioase conduse de Galerius, romanii au strămutat o parte din populația carpică în imperiu. Mențiunea lui Aurelius Victor (Caesares, 39.43) « Carporum natio translata omnis in nostrum solum », e puțin probabilă.

2. Carpicii au practicat incinerarea și au cunoscut trei variante ale acestui rit: a) morminte de incinerare în urnă; b) morminte fără urnă, în care rămășițele incinerării erau depuse într-un fel de casetă, improvizată din lespezi de piatră; c) morminte în care oasele erau depuse direct în groapă, fără casetă de piatră.

3. Mormintele de înhumare de la Gabăra, prin rit și inventar, aparțin ca și cele de la Poienești sarmaților¹ și nu se poate vorbi, credem noi, de schimbarea ritului funerar la carpi în această vreme.

4. Cimitirul de înhumare de la Poienești este anterior celui carpic. Raportul cronologic dintre înhumare și incinerare, la Gabăra, din lipsă de observații stratigrafice, rămâne să fie stabilit pe baza studierii inventarului. Găsirea unei fibule cu resortul dublu în M. 215² (inhumare), fibulă care nu poate aparține mormintului de înhumare, deoarece este deformată de foc, arată că ea provine dintr-o urnă distrusă și că mormintele de incinerare nu pot fi contemporane cu cele de înhumare. Nu putem ști dacă mormintul de incinerare a deranjat pe cel de înhumare sau invers. Ținând seama de unele fibule găsite la înhumare³, considerăm că mormintele de incinerare sînt posterioare celor de înhumare.

5. « Craniile izolate » de copii din necropola de la Gabăra sînt după părerea noastră înmormintări obișnuite.

6. Studiul atent al inventarului descoperit în necropolele carpice aruncă lumină și în problema relațiilor dintre carpi și sarmați.

Astfel grupa Pădureni-Virteșcoiu, datată în prima jumătate a sec. III, arată prin unele obiecte de inventar, un contact direct între carpi și sarmați, fiecare grup de populație împrumutînd reciproc elemente de cultură materială. Carpicii aiau de la sarmați oglinzile de metal și perlele de coral, precum și alte lucruri de

¹ Amintim că la Poienești craniile deformate erau numai de copii (informații dr. Dardu Nicolăescu-Plopșor). Cum la Gabăra unele din craniile au fost sfărîmate și nu s-au putut face determinările necesare (informații antropolog I. Botczatu) nu este exclus ca și în această necropolă să fi existat copii cu craniile deformate (sau să apară dacă se mai sapă).

² Iulian Antonescu, *op. cit.*, p. 455 și fig. 6/2.

³ În Muzeul din Roman sînt expuse două fibule de tip provincial roman, identice cu un exemplar descoperit la Poiana în 1951 (v. R. Vulpe, *Șantierul Poiana*, în SCIV, III, 1952, p. 207, fig. 26/6).

mai mică importanță, iar sarmații iau de la carpi cănița cu toartă¹, frecventă în mormintele sarmatice din Moldova și Muntenia (Tecuci, Cioinagi, Largu, Căscioarele² etc.) și lipsind, cu excepția cimitirului de la Bocani³ (zonă de contact cu lumea carpică) în restul mormintelor sarmatice din Uniunea Sovietică. În mormintele sarmate din stepa nord-pontică s-au găsit căni cu o toartă, dar înalte⁴; unele căni, mai mici, se deosebesc fie ca profil, fie ca sistem de prindere a toartei, de cele din mediul carpic; toate au fundul plat, fără inel⁵.

Că tipul de căniță este luat de sarmați de la carpi o arată și faptul că în mormintele sarmatice de la Probota (22 morminte) și Ulmeni considerate ca cele mai vechi necropole sarmate din Moldova și Muntenia (anterioare carpilor), lipsește cănița, pe care în sec. III o întâlnim și la carpi și la sarmați.

Grupa Pădureni-Virteșcoiu nu reflectă după părerea noastră o conviețuire îndelungată între carpi și sarmați, deoarece nu se constată asimilarea și prelucrarea în manieră carpică a unor elemente de factură sarmată; acest lucru se va întâmpla mai târziu, abia în a doua jumătate a sec. III e.n., când în necropolele de la Poienești și Gabăra se constată influența sarmatică și în ceramică.

Prezența torților zoomorfe la unele urne de incinerare din grupa Poienești-Gabăra arată asimilarea de către carpi a unor elemente sarmate⁶, ca urmare a unei conviețuiri mai îndelungate.

În ceea ce privește pătrunderea sarmaților în Moldova și Muntenia sîntem de părere că ei au pătruns treptat, în grupuri izolate. Descoperirile de la Probota și Ulmeni, nu permit o datare mai tîrzie de sfîrșitul sec. II e.n. Cei mai mulți sarmați au pătruns însă în prima jumătate a sec. III e.n.

În Moldova, deși constatăm prezența sarmaților în sec. III e.n., cultura carpică își păstrează trăsăturile esențiale pînă la venirea goților (sfîrșitul sec. III e.n.). Contactul între carpi și goți poate fi sesizat în necropola de la Poienești în obiceiul de a se pune în mormînt cite două fibule, așa cum s-a constatat în urnele: 115, 239 și 254⁷.

¹ După cum iazigii o iau de la dacii liberi din vest. Cănițe de acest tip v. la M. Párducz, op. cit., pl. CXX/4, 5, 17, 26; CXXII/41.

² v. p. 264 și p. 264, nota 8 din lucrarea noastră.

³ G. B. Feodorov, op. cit., fig. 9/4, 6, 8.

⁴ M. I. Viazmitina, op. cit., p. 227, pl. III/6-7; idem, în *Археология*, Kiev, VIII, 1953, p. 66, fig. 4/3 și 5/5; M. I. Viazmitina, V. A. Illinska, E. F. Pokrovska, O. I. Terenușkin, G. T. Kovpanenko, op. cit., fig. 20/2, 6, 7; 26/6; 63/14; 65/18; 68/12; 69/19; E. V. Mahno, op. cit., fig. 17/6; 22/1, 8. A. I. Furmanska, *Курган біля с Долини*, în *Археологични Пам'ятки УРСР*, VIII, 1960, p. 138, fig. 100/3. N. V. Anfimov, op. cit., în KS, 65, 1956, p. 88-93, fig. 27/3.

⁵ v. M. I. Viazmitina, V. A. Illinska, E. F. Pokrovska, O. I. Terenușkin, G. T. Kovpanenko, op. cit., fig. 62/1-2; 66/7, v. și fig. 58/7.

⁶ Vase cu torți zoomorfe s-au găsit în mai multe complexe sarmate de pe teritoriul U.R.S.S. Printre acestea amintim: *Necropola de pe valea riului Uruș* (Kuban). v. N. V. Anfimov, op. cit., în KS, 65, 1956, fig. 28, *Ust-Labinskaia* (v. N. V. Anfimov, op. cit., în MIA, 23, 1951, p. 195, fig. 16/8 și 9). *Novo-Filipovka* (v. M. I. Viazmitina, V. A. Illinska, E. F. Pokrovska O. I. Terenușkin, G. T. Kovpanenko, op. cit., p. 26, fig. 5 și M. I. Viazmitina, op. cit., *Археология*, VIII, p. 72, fig. 9). *Dolinovka* (v. A. I. Furmanska, op. cit., p. 138 fig. 100/5 și M. I. Viazmitina, op. cit., *Археология*, VIII, p. 72, fig. 9).

⁷ v. R. Vulpe, op. cit., p. 436. Menționăm că la Pădureni (și nici la Virteșcoiu) nu s-au găsit cite două fibule în urnă.

Problema relațiilor dintre carpi și sarmați, pe de o parte, și carpo-sarmați, și goți, pe de altă parte, este una din cele mai importante din istoria veche a patriei noastre; pentru soluționarea ei însă mai este nevoie de cercetări atât pe teren cât și în muzeele din țară.

GH. BICHIR

НЕКОТОРЫЕ ЗАМЕЧАНИЯ ОТНОСИТЕЛЬНО НЕКРОПОЛЕЙ ТИПА ПОЕНЕШТЬ В МОЛДОВЕ И СВЯЗЬ ЭТИХ НЕКРОПОЛЕЙ С САРМАТСКИМ МИРОМ

РЕЗЮМЕ

Содержание культуры Поенешть (приписываемой карпам) известно почти исключительно из материалов, открытых в некрополях Выртешкой (р-н Фокшаны), Поенешть (р-н Васлуй), Пэдурень (р-н Панчиу) и Порчешть-Габэра (р-н Роман). Случайные открытия имели место в Бутнэрешть (р-н Роман), в Тифешть (р-н Панчиу) и в Думитрешть-Гэлэций (р-н Яссы).

Автор, после того как высказывает целый ряд соображений общего характера относительно некрополей типа Поенешть, анализирует содержание этих некрополей и приходит к нескольким важным выводам.

Так, он указывает, основываясь на документах, что карпы, практиковавшие сожжение трупов, знали три варианта этого ритуала: а) погребение с трупосожжением в урнах; б) погребение без урн, когда остатки сожженного трупа укладывались в своего рода импровизированные ящики из каменных плит (в Порчешть-Габэра); в) погребение, в котором кости укладывались непосредственно в яму без урны или каменного ящика (Поенешть).

Основываясь на предметах инвентаря и керамическом материале, автор разделяет вышеупомянутые некрополи на две группы, в хронологической последовательности: группа Пэдурень-Выртешкой, датируемая первой половиной III в. н.э., и группа Поенешть-Габэра, относящаяся к второй половине III в. н.э.

В зависимости от некоторых стратиграфических наблюдений и в результате сравнительного изучения автор настоящей работы устанавливает следующую хронологию для комплексов III—IV веков в Поенешть: а) кладбище с трупоположением принадлежит сарматам и предшествует кладбищу с трупосожжением (а не следует за ним), оно может быть датировано серединой III века нашей эры; б) кладбище с трупосожжением, принадлежащее карпам, датируется второй половиной III века нашей эры (а не концом III века и IV веком); в) поселение принадлежит культуре Сынтана-Черняхово и датируется IV веком нашей эры (а не III веком).

Погребения в Габэре с трупоположением по своему ритуалу и инвентарю принадлежат, так же как и погребения в Поенешть, сарматам, так что не приходится говорить об изменении в то время у карпов их похоронного обряда.

В связи с предполагаемыми захоронениями детских изолированных черепов автор указывает на то, что это обыкновенные захоронения, кости в которых не сохранились или сохранились очень плохо, так как были разрушены в результате гумификации.

Внимательное изучение инвентаря некролей культуры Поенешть проливает свет и на проблему отношений между карпами и сарматами.

Так, некоторые предметы инвентаря группы Пэдурень-Вырешкойой, датируемой первой половиной III века, свидетельствуют о прямом контакте карпов и сарматов, когда имели место взаимные заимствования элементов материальной культуры.

С другой стороны, группа Поенешть-Габэра, датируемая второй половиной III века нашей эры, отражает уже более продолжительное сожителство карпов и сарматов, о чем свидетельствуют некоторые элементы сарматской фактуры, обработанные по карпским образцам.

Автор полагает, что сарматы проникли в Молдову и в Валахию постепенно, изолированными группами. В Проботе (р-н Яссы) в Молдове и в Ульмень (р-н Олтеница) в Валахии были открыты сарматские погребения, которые нельзя датировать позже чем концом II века нашей эры. Что же касается Молдовы, то хотя и устанавливается нахождение в ней сарматов в III веке нашей эры, все же культура карпов сохраняет свои существенные черты до прихода готов (конец III века нашей эры).

ОБЪЯСНЕНИЕ РИСУНКОВ

Вкл. 1. — Типы известных урн в некрополях культуры Поенешть. Типы: 1, 2, 3, 4, 5/3, 5/4 и 6 — Поенешть (по Р. Вулпе); тип 5/1, Пэдурень (по Себастиану Моринцу и Г. Бикиру); тип 5/2, Вырешкойой (по И. Л. Нягу).

Рис. 1. — Сосуды из некролей культуры Поенешть: 1, Вырешкойой (по Г. Аницеску) 2, Пэдурень (по Себастиану Моринцу и Г. Бикиру); 3, Поенешть (по Р. Вулпе); 4, Габэра (по Юлиану Аутонеску).

Рис. 2. — Фибула из некрополя в Пэдурень.

OBSERVATIONS SUR LES NÉCROPOLES DU TYPE POIENEȘTI DE MOLDAVIE ET RAPPORTS DE CELLES-CI AVEC LE MONDE SARMATE

RÉSUMÉ

La civilisation de Poienesti, attribuée aux Carpes, est presque exclusivement connue par le matériel découvert dans les nécropoles de Virteșcoiu (distr. de Focșani), Poienesti (distr. de Vaslui), Pădureni (distr. de Panciu) et Porcești-Gabăra (distr. de Roman), à côté desquelles il convient de mentionner les découvertes fortuites faites à Butnărești (distr. de Roman), à Țifești (distr. de Panciu) et à Dumitrești Gălății (distr. de Jassy).

Après des considérations générales sur les nécropoles du type Poienesti, l'auteur en analyse le contenu, arrivant à une série de conclusions importantes.

Les Carpes, adeptes de l'incinération, pratiquaient ce rite selon trois variantes: a) tombes à incinération à urne; b) tombes sans urne, dans lesquelles les restes de la crémation étaient déposés dans une sorte de ciste en dalles improvisée (à Porcești-Gabăra); c) tombes sans urne et sans ciste, dans lesquelles les restes étaient déposés dans la fosse à même la terre (Poieniști).

L'inventaire funéraire et la céramique permettent la répartition des nécropoles étudiées en deux groupes, à savoir, en ordre chronologique: le groupe Pădureni-Vîrteșcoiu, datant de la première moitié du III^e siècle de n.è., et le groupe Poieniști-Gabăra, datant de la seconde moitié du même siècle.

En ce qui concerne le complexe de Poieniști, des III^e - IV^e siècles, les observations stratigraphiques et l'étude comparative du matériel ont permis d'établir la chronologie suivante: a) le cimetière d'inhumation appartenant aux Sarmates, datant approximativement du milieu du III^e siècle, antérieur (et non postérieur) au cimetière d'incinération; b) le cimetière d'incinération des Carpes, datant de la seconde moitié du III^e siècle (et non pas de la fin du III^e siècle et du IV^e siècle); c) l'établissement appartenant à la civilisation Sintana-Cerneahov, du IV^e siècle de n.è. (et non pas du III^e siècle).

Tant par leur rituel que par leur inventaire, les tombes à inhumation de Gabăra, tout comme celles de Poieniști, appartiennent aux Sarmates, sans que l'on puisse parler d'une modification à cette époque du rite funéraire des Carpes.

Quant aux soi-disant «enterrements de crânes isolés d'enfants» il s'avère que l'on se trouve en présence d'enterrements habituels, dont les ossements, décomposés par les acides humiques, se sont très mal conservés ou ont disparu entièrement.

Enfin, l'examen minutieux de l'inventaire des nécropoles appartenant à la civilisation de Poieniști jette une certaine lumière sur les relations entre Carpes et Sarmates. Ainsi, les objets d'inventaire du groupe Pădureni-Vîrteșcoiu, datant de la première moitié du III^e siècle, prouvent, par les emprunts réciproques qu'ils trahissent, l'existence d'un contact direct entre ces deux peuplades, tandis que le groupe Poieniști-Gabăra, qui date de la seconde moitié de ce siècle, correspond à une cohabitation de plus longue durée entre Carpes et Sarmates, ainsi qu'il ressort de certains éléments de facture sarmate assimilés par les Carpes et interprétés à leur manière.

Les Sarmates, selon l'auteur, auraient pénétré en Moldavie et en Valachie peu à peu, par groupes isolés. A Probota (distr. de Jassy), en Moldavie, comme à Ulmeni (distr. d'Oltenița), en Valachie, on a découvert des tombes sarmates qui ne peuvent être datées plus tard que la fin du II^e siècle de n.è. Par contre, en Moldavie, bien que la présence des Sarmates soit constatée au III^e siècle de n.è., la culture des Carpes conserve ses traits essentiels jusqu'à la venue des Goths (fin du III^e siècle).

EXPLICATION DES FIGURES

Pl. 1. — Types d'urnes connus dans les nécropoles de la civilisation de Poieniști. Types: 1, 2, 3 4, 5/3, 5/4, 6, Poieniști (d'après R. Vulpe); type 5/1, Pădureni (d'après Sebastian Morintz et Gh. Bichir); type 5/2, Vîrteșcoiu (d'après I. L. Neagu).

Fig. 1. — Vases des nécropoles de la civilisation de Poieniști. 1, Vîrteșcoiu (d'après Gr. Anîțescu); 2, Pădureni (d'après Sebastian Morintz et Gh. Bichir); 3, Poieniști (d'après R. Vulpe); 4, Gabăra (d'après Iulian Antonescu).

Fig. 2. — Fibule de la nécropole de Pădureni.

•

•

PROBLEME ALE CULTURII SÎNTANA-CERNEAHOV PE TERITORIUL R.P.R. ÎN LUMINA CERCETĂRIILOR DIN NECROPOLA DE LA TÎRĞȘOR *

Observațiile stratigrafice¹ și studiul inventarului celor 223 de morminte descoperite pînă în prezent, în cuprinsul necropolei din epoca migrațiilor de la Tîrğșor, au dovedit că aici există trei faze mari de înmormîntări.

Faza I și cea mai veche este reprezentată de morminte de înhumare orientate N - S. Mormintele conțin schelete cu cranii deformate, iar altele au fost așezate în poziție chircită sau cu picioarele strînse și îndoite. Mormintele la care ne referim sînt dispuse în zona de NNE a necropolei. Inventarul mormintelor din prima fază este reprezentat de vase poroase — primitive, așezate ritual, cite unul, fie în regiunea craniului, fie la picioare (fig. 1/1). În rest, menționăm o fibulă cu portagrafă înaltă, oglinzi din metal alb, clopoței, fusaiole tronconice și mai multe categorii de mărgel².

Mormintele din faza I taie complexe și locuințe din vremea stăpînirii romane, adică de la începutul sec. II e.n.³ Prin urmare datarea lor trebuie plasată în sec. II - III e.n. Pentru încadrarea cît mai exactă a mormintelor din faza I, elementele de ordin stratigrafic trebuie întregite și conexeate cu cele obținute prin studiul inventarului. Pentru aceasta ne vom sprijini în primul rînd pe fibula din fier cu portagrafa înaltă care are analogii în necropola de la Poienești⁴. Către

* Comunicare prezentată la Sesiunea Științifică a Institutului de Arheologie, din mai 1961.

¹ Schema stratigrafică și încadrarea cronologică a nivelurilor de viață au fost redată pe larg în raportul de săpături din anul 1958, în *Materiale*, VII, p. 638 - 641; v. și Gh. Diaconu, *Considerații preliminare asupra necropolei de la Tîrğșor din sec. III-IV e.n.*, în SCIV, 1, XI, 1960, p. 55 - 68.

² Prima categorie este reprezentată de mărgel² albastre din lapislazuli. Cea de-a doua categorie de mărgel² a fost găsită în regiunea tibiilor și peroneelor sub forma unor șiraguri lungi de circa 4 - 5 m. Ele sînt din sticlă, în compoziția căreia este amestecat uneori coral pisat, și au culoare roșie, galbenă, verde și maro. Astfel de mărgel² se găsesc în mormintele sarmatice de la Poienești-Vaslui; v. Radu Vulpe, *Săpăturile de la Poienești din 1949*, în *Materiale*, I, 1953, p. 408, fig. 330.

³ Gh. Diaconu, Sebastian Morintz, D. V. Rosetti și Gh. Cantacuzino, *Săpăturile arheologice de la Tîrğșorul Vechi*, în *Materiale*, V, 1959, p. 625.

⁴ Radu Vulpe, *op. cit.*, p. 436 și fig. 187/7 și 8.



Fig. 1. — Vase din necropola de la Tirgșor: 1, M. 198 — faza I; 2,3, M. 21; 4, M. 147; 5,6, M. 110 — faza II.

aceeași vreme ne duc și cerceii din bronz¹ și argint² descoperiți la Tîrșor. Un argument important în datarea mormintelor din faza I îl constituie mărelele pastilate din lapislazuli de tip Virteșcoiu³, găsite și la Focșani⁴, Oltenița⁵ și Probota⁶.

Toate obiectele de inventar înșirate mai înainte cu analogiile lor ne permit să datăm înhumății din faza I către mijlocul sec. III e.n. Datorită inventarului și ritului, acest grup de morminte nu poate să aparțină decît sarmaților⁷.

Mormintele din faza a II-a, situate în centrul necropolei, sînt ulterioare mormintelor de înhumăție la care ne-am referit, întrucît le suprapun. Ele sînt reprezentate prin incinerății în urne cu capac. Urmele erau aproape pline cu oase umane calcinate, amestecate cu cenușă și cărbuni. Ele erau așezate cu gura în sus, acoperite cu un vas, un fragment de vas, o cărămidă, sau o piatră. Prin forma, tehnica și ornamentul lor, aceste vase au legături cu cele descoperite în cimitirul de la Chilia⁸ (fig. 1/2 – 6).

Subliniem în chip cu totul deosebit, că urnele principale sau vasele folosite drept capace nu au fost arse secundar.

Faza a II-a de morminte se poate data⁹ în a doua jumătate a sec. III e.n. și sec. IV e.n. Această datare se sprijină pe inventarul descoperit și pe constatarea că incinerății din faza a II-a suprapun mormintele sarmatice.

Din punct de vedere etnic, mormintele de incinerăție din faza a II-a nu pot fi atribuite decît unei populații daco-getice. În legătură cu aceasta trebuie menționat că în acest grup de morminte au fost descoperite vase de tradiție daco-getică. Pe de altă parte, trebuie arătat că practica incinerării în urne cu capace, nearse secundar, a fost folosită în antichitate în spațiul carpato-dunărean cu precădere de populația daco-getică.

Faza a III-a de morminte de la Tîrșor este reprezentată de incinerății și înhumății care suprapun și taie mormintele din fazele anterioare. Aceste morminte sînt răspindite pe întreg cuprinsul necropolei.

Potrivit observațiilor culese la fața locului, vom împărți mormintele din faza a III-a, cu inventarul și cu ritul, în trei grupe.

¹ Radu Vulpc, *op. cit.* M. 346, f. 342/6 și 7 și fig. 343/2 și în general, la toate mormintele de înhumăție din această necropolă care au fost atribuite sarmaților de către I. Nestor, *v. Istoria Romîniei*, I, p. 678.

² Cercei asemănători au fost descoperiți în cimitirul sarmatic de la Probota, cercetat de Nicolae Zaharia și Emilia Zaharia.

³ I. L. Neagu, *Stațiunea barbară de la Virteșcoi*, în *A.Arh.*, III, 5–6, 1930, p. 47, fig. 4/3.

⁴ Sebastian Morintz, *Cîteva probleme ale populației sarmatice din Muntenia și Moldova în legătură cu un mormint de la Focșani*, în *Dacia*, N.S., III, 1959, p. 456–457 și fig. 5/5.

⁵ Lingă Oltenița la Iordoc și Coadă Lupului au fost descoperite și cercetate parțial în anul 1960, două cimitire sarmatice de către Sebastian Morintz.

⁶ Cimitir sarmatic săpat de Nicolae Zaharia și Emilia Zaharia în anii 1959–1960.

⁷ Se știe că cimitirele plane cu morminte orientate N–S, cu deformări craniene (documentate deja în sec. III e.n., fapt care confirmă tezele studiului lui Sebastian Morintz citat mai sus), la care se adaugă și poziția strînsă și îndoită a picioarelor, precum și obiectele de inventar ca oglinzi, clopoței, mărele la picioare ș.a. nu pot fi atribuite decît populațiilor sarmatice.

⁸ Sebastian Morintz, *Săpăturile de la Chilia*, în *Materiale*, VII, p. 443, fig. 2 și 3.

⁹ Avem în vedere în primul rînd o fibulă cu arcul înălțat, asemănătoare cu acelea de la Chilia și Tei; *v. Sebastian Morintz, ibidem*, p. 445, fig. 5/2 și D. V. Rosetti, *Bucureștii de odinioară în lumina cercetărilor arheologice*, pl. XXVIII/14.

Grupa III A este reprezentată de morminte de incinerare, cu vase de tip Sîntana de Mureș arse secundar. Urnele erau acoperite cu vase sparte ritual, care nu pot fi întregite, provenind de la trei pînă la șapte vase. De subliniat că și acestea erau arse secundar (fig. 2).

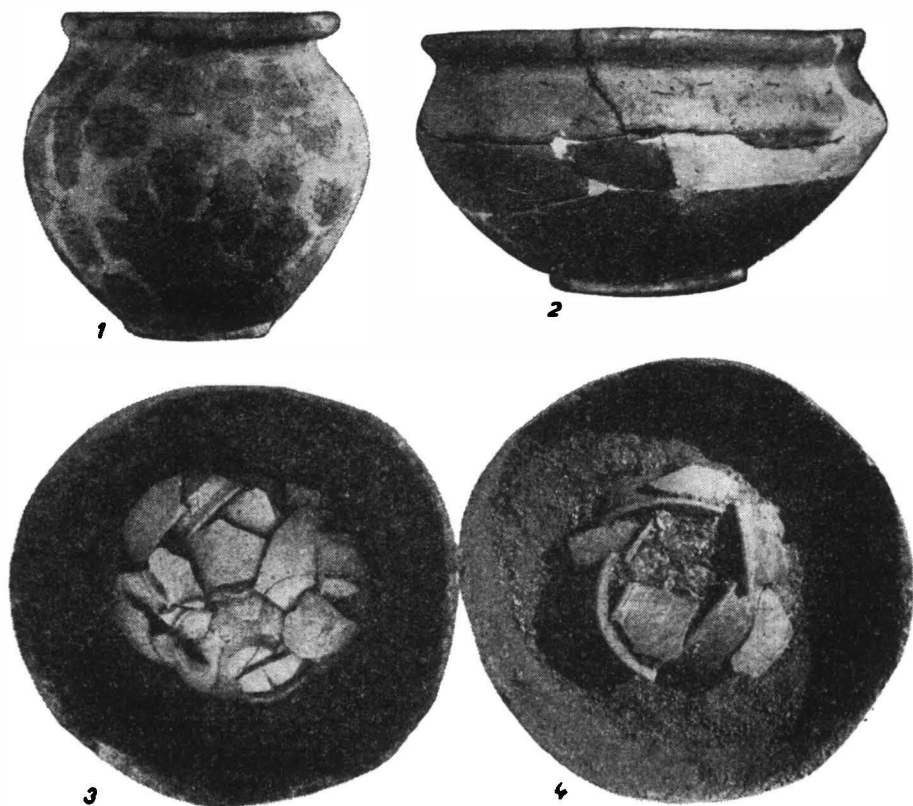

Fig. 2. — Faza III A — morminte de incinerare cu vasele arse secundar: 1, M. 30, urna principală; 2, M. 30, capacul urnei; 3, M. 41 în situ și 4, același mormînt după demontarea fragmentelor care au îndeplinit rolul de capac.

În cuprinsul acestui grup s-a observat că oasele calcinate, amestecate cu cenușă și cărbuni, au fost așezate în cantități mici, am putea spune simbolic, pe fundul urnelor. Ceea ce s-a mai păstrat din inventar se aseamănă întru totul cu inventarul înhumaților din faza a III-a.

Înhumații din faza a III-a se împart în două grupe. Prima dintre ele, III B, este reprezentată de morminte orientate N—S, unele cu mici abateri. Mormintele acestea au un inventar bogat, format din 3—15 vase (fig. 3), șiraguri de mărgelă din sticlă, cornalină și chihlimbar. Aceleași morminte au în cea mai mare parte a lor cîte două fibule cu piciorul întors pe dedesubt, din bronz și fier. Nu



Fig. 3. — Inventar ceramic descoperit în M. 13 — înhumat, faza III B. 1, vasul 2;
2, vasul 5; 3, vasul 6; 4, vasul 3; 5, vasul 1; 6, vasul 4.

lipsesc însă nici fibulele cu placă¹. În rest, de menționat cataramele din bronz și fier, de diverse forme și dimensiuni, cuțitele de fier, pieptenii, pandantivele din os ș.a.

Mormintele de înhumăție din grupa III C, fără inventar, sînt orientate N—S, iar unele dintre ele au mari abateri. Există morminte din această grupă care sînt orientate E—V sau V—E. În rîndul acestor morminte au fost găsite schelete care au una sau ambele mîini așezate pe bazin, iar uneori brațele îndoită din coate avînd palmele aduse sub bărbie. În cîteva cazuri au fost descoperite situații cînd aceste morminte² suprapuneau sau tăiau gropile de morminte din grupa III A și III B.

Faza a III-a de morminte, reprezentată de incinerări și înhumări, este contemporană în parte cimitirului de incinerăție din faza a II-a. Studiul planului necropolelor și al inventarului dovedește că la început cimitirul din faza a III-a s-a dezvoltat separat dar în imediată apropiere a celui din faza a II-a. Către mijlocul sec. IV e.n. și în a doua jumătate a acestui secol cele două cimitire se contopesc, fapt care a dat naștere și la întretăierile înhumarilor cu incinerării din faza a II-a (fig. 4). Pentru această vreme surprindem și unele influențe rituale exercitate de către incinerării din faza III A asupra populației geto-dace care după cum s-a arătat folosește necropola și în cursul sec. IV e.n. Această situație este ilustrată prin morminte de incinerăție care au vase de tradiție Chilia însoțite de altele tipice culturii Sintana-Cerneahov. În asemenea cazuri s-a putut deosebi că au fost arse secundar numai o parte din vase, fie urnele principale, fie vasele care au îndeplinit funcția de capac.

Pe baza observațiilor obținute în teren și pe studiul inventarului putem fixa data de început a cimitirului din faza a III-a în primele decade ale sec. IV e.n., iar data de sfîrșit la finele acestui secol³.

În ce privește atribuirea etnică a populației care a fost înmormîntată în cimitirul din faza a III-a problema rămîne încă destul de dificilă⁴. Cu toate acestea, potrivit observațiilor de care dispunem, sîntem îndreptățiți să socotim că în cimitirul din faza a III-a de tip Sintana de la Tîrgșor se includ din punct de vedere etnic grupe de populații eterogene. Astfel, alături de elementele etnice germanice, sînt prezente întotdeauna și cele autohtone daco-getice, după cum anumite indicii ne obligă să definim și cîteva elemente sarmatice tîrzii⁵.

¹ Fibulele cu placă și semidisc descoperite la Tîrgșor nu depășesc sfîrșitul sec. IV e.n. Ele sînt mai timpurii ca acelea de la Sintana de Mureș și Izvoare.

² În etapa aceasta a cercetărilor am putea să le atribuim populației autohtone, gîndindu-ne la influența creștinismului, sau populației alanice, întrucît unele par să prezinte deformări craniene, dar toate acestea sînt încă ipoteze de lucru.

³ v. Gh. Diaconu, *op. cit.*, p. 55—68.

⁴ Ea va fi probabil rezolvată după identificarea și cartarea pe spații mai largi a așezărilor sarmatice, carpice și a celorla din sec. IV e.n.

⁵ Asupra acestei chestiuni vom reveni într-un studiu deosebit, totuși ținem să prezentăm cîteva date. În legătură cu prezența elementelor sarmatice din cuprinsul culturii Sintana-Cerneahov trebuie să ne reținem atenția în primul rînd mormintele de înhumăție tîrzii care au poziția chircită sau picioarele strînse. Este interesant de arătat că tocmai la această categorie de morminte se mai păstrează elemente de inventar și unele practici rituale caracteristice sarmaților. În vederea rezolvării acestei probleme au fost observate atent mormintele de înhumăție care au, ca ofrandă, un singur vas fie la cap, fie la picioare și așezat de obicei culcat sau puțin aplecat. Este necesar să separăm din acest punct de vedere mormintele de înhumăție care au o singură fibulă și fusaiole tronconice. În același scop trebuie reperate și separate mormintele

În vederea încadrării cît mai exacte din punct de vedere cronologic și etnic a cimitirului din faza a III-a de la Tîrgșor socotim util ca rezultatele de aici

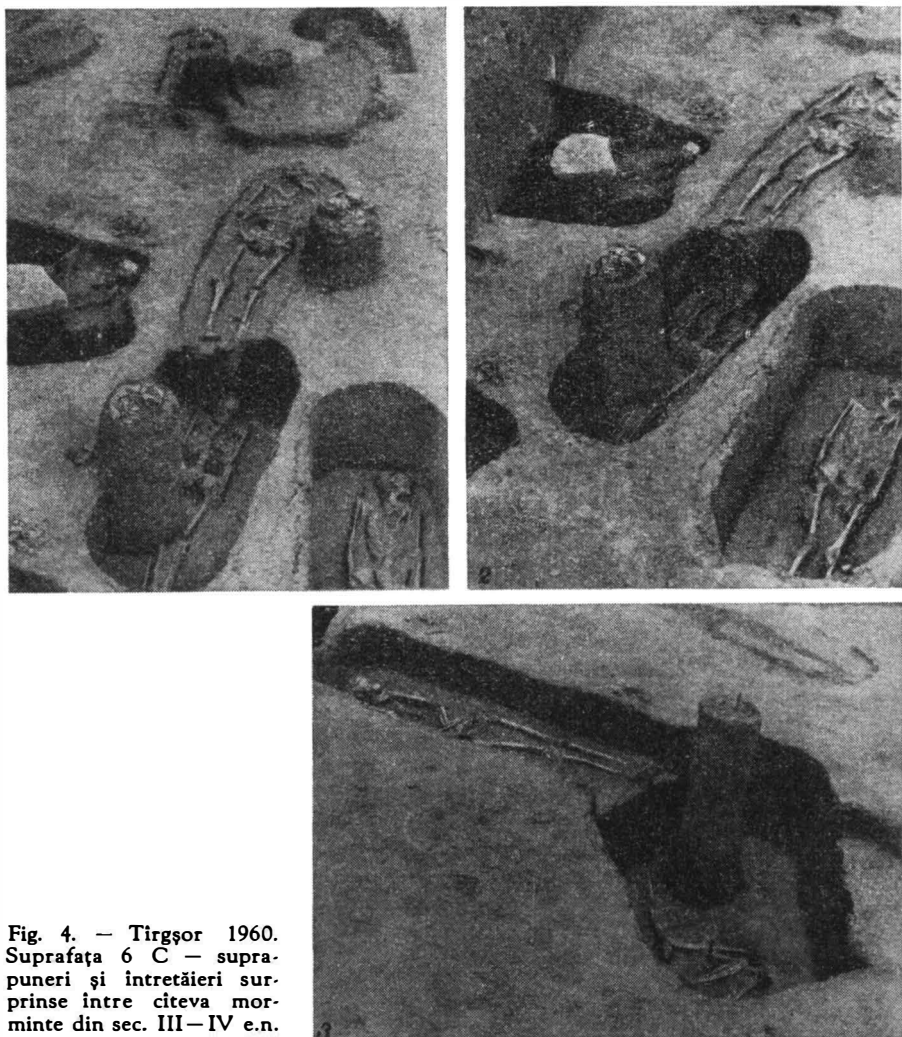

Fig. 4. — Tîrgșor 1960.
Suprafața 6 C — supra-
puneri și întretăieri sur-
prinse între cîteva mor-
minte din sec. III—IV e.n.

rare din cimitirele Sintana-Cerneahov care în mod cu totul excepțional mai au în regiunea craniilor cite un cerceș sau inel pentru prins părul. Trebuie văzut de asemenea dacă nu sînt sarmatice tîrzii mormintele de înhumare din sec. IV e.n. care au pendants din diferite specii de scoici, din colți sau dinți de animale sălbatice, pendants purtate în regiunea șoldurilor alături de mărgelile și pendants din metal. În sfîrșit, nu trebuie scăpate din vedere nici mormintele de înhumare care au vase lucrate cu mina a căror origine nu poate fi urmărită în Latène-ul geto-dacic. S-ar putea ca vasele la care ne referim să fie de tradiție sarmatică. Menționăm că în cuprinsul acestor vase au fost depuși uneori ritual cîrbuni.

să fie completate cu cele obținute în alte necropole din țară și chiar de pe o arie mai întinsă.

Pentru a defini căile pe care trebuie să mergem în cercetarea noastră, se cuvine înainte de toate să vedem care sînt monumentele mai importante Sîntana-Cerneahov din țară.

În Transilvania, cele mai reprezentative monumente se grupează pe cursul mijlociu al Mureșului. Aici se cunosc trei necropole și cîteva așezări¹. Un alt centru mai populat de către purtătorii acestei culturi este regiunea de sud-est a Transilvaniei². În Crișana și Banat nu se cunosc pînă în momentul de față descoperiri aparținînd culturii Sîntana-Cerneahov.

În Moldova, această cultură a fost documentată deocamdată în necropolele de la Izvoare³, Erbiceni⁴, Pietriș-Bîrlad⁵, precum și în numeroase așezări, fapt care dovedește că în sec. IV e.n. cultura Sîntana a cuprins întreg teritoriul provinciei⁶ despre care este vorba. Aceeași afirmație este valabilă și pentru Muntenia cu excepția zonei de la vest de limesul transalutan. După unii cercetători, monumente izolate ale culturii Sîntana-Cerneahov apar și pe teritoriul Olteniei⁷ și în Dobrogea ca infiltrări⁸.

Necropolele de tip Sîntana de Mureș din țara noastră pot fi împărțite după riturile care le caracterizează în două mari categorii. Din prima categorie fac parte cimitirele care au numai morminte de înhumatie, precum: Sîntana de Mureș⁹, Tg. Mureș¹⁰, Palatca¹¹ și Izvoare¹². A doua categorie, mai des întîlnită și răspîndită pe spații mai largi, este reprezentată de cimitire mixte, formate din înhumați și incinerati. Cele mai cunoscute necropole din această categorie din Moldova sînt cele de la Erbiceni, Pietriș-Bîrlad, iar în Muntenia acelea de la Oinac¹³, Spanțov¹⁴ și Tîrgșor¹⁵. S-ar putea să mai existe și o a treia categorie reprezentată de cimitirul de la Olteni¹⁶ caracterizat numai prin morminte de incineratie. Menționăm în treacăt că acest cimitir este unic în aria culturii

¹ Istoria Romîniei, I, p. 688 (Cap. red. de I. Nestor).

² Cercetări de teren și săpături arheologice executate de Zoltán Székely de la Muzeul din Sf. Gheorghe.

³ Radu Vulpe, *Izvoare — Săpăturile din 1936—1948*, București, 1957.

⁴ Emilia Zaharia, *Săpăturile de la Erbiceni*, în *Materiale VIII* (sub tipar).

⁵ Emilia Zaharia, *Săpăturile de la Pietriș-Bîrlad*, în *Materiale*, VIII (sub tipar).

⁶ Pe teritoriul Moldovei au fost depistate numeroase așezări de către Nicolae Zaharia. Acestea sînt în curs de publicare sub forma unui repertoriu.

⁷ Istoria Romîniei, I, p. 688 (Cap. red. de I. Nestor).

⁸ După informațiile primite de la Petre Aurelian, morminte cu vase cenușii datate în sec. IV au apărut în necropola romană de la Piatra Frecăței. După părerea noastră grupul de morminte cu vase cenușii de la Piatra Frecăței poate fi pus în legătură cu elementele « barbare » trecute în armata romană de pe limes. Aceste contingente de luptători vor mai fi păstrat în inventar și rit unele tradiții ale culturii lor.

⁹ Kovács István, *A Maroszentannai népvándorlaskori temető*, în *Dolg Cluj*, III, 1912.

¹⁰ Kovács István, *A Marosvásárhelyi őskori telep, skyta és népvándorlaskori temető*, în *Dolg Cluj*, VI, 1915, p. 225—299.

¹¹ M. Macrea, *Săpăturile de la Palatca*, pl. Mociu, jud. Cluj, în *SCIV*, 1949, p. 110.

¹² Radu Vulpe, *op. cit.*

¹³ I. Andrieșescu, în *RPAN*, I, 1, 1937, pl. XXXI—XXXVI, *Săpăturile de la Oinac* cu fost reluate în 1960 de către D. Berciu.

¹⁴ Bucur Mitrea, *Șantierul Spanțov*, în *SCIV*, IV, 1—2, 1953, p. 228—237.

¹⁵ Gh. Diaconu, *op. cit.*

¹⁶ C. Preda, *Cimitirul de la Olteni (reg. București) și unele probleme privind cultura materială a sec. IV, pe teritoriul R. P. Romîne*, în *SCIV*, X, 2, p. 356—369.

Sîntana-Cerneahov. Asupra lui însă vom mai avea prilejul să revenim pe scurt în cuprinsul studiului de față.

Purtătorii culturii Sîntana de Mureș pătrund în Transilvania dinspre est către mijlocul sec. IV¹. De menționat că ei au ocupat numai jumătatea răsăriteană a acestei provincii, pentru că cealaltă jumătate, după părăsirea Daciei, era deja ocupată de dacii liberi din vest (cultura Sîntana-Arad)² care mai târziu, laolaltă cu populația locală, vor dezvolta cultura Cipău-Gîrle³, contemporană culturii Sîntana-Cerneahov.

După cum se știe, în Moldova și Muntenia, cultura Sîntana de Mureș este atestată încă de la începutul sec. IV e.n., deci mai devreme decît în Transilvania, dar după încetarea totală sau în parte a culturii carpice Poienești-Virteșcoiu și aceea a dacilor liberi din Muntenia (aspectul Chilia).

Din cele relatate pe scurt se poate vedea că monumentele culturii Sîntana-Cerneahov din Transilvania, Muntenia și cele din Moldova nu au putut să existe paralel cu cele ale dacilor liberi și cele sarmatice. La toate acestea trebuie adăugat că mormintele carpice și sarmatice prezintă practici rituale deosebite de cele ale purtătorilor culturii Sîntana-Cerneahov și conțin un inventar, care în general poate fi datat mai devreme.

Documentele arheologice de care dispunem pînă în momentul de față, coroborate cu rezultatele obținute în cimitirul din faza a III-a de la Tîrșor, ne îndreptătesc să conchidem că purtătorii culturii Sîntana-Cerneahov pătrund pe teritoriul țării noastre cu o cultură încheagată, unitară și cu practici rituale bine conturate și precizate, reprezentate de înhumări și incinerări cu vase arse secundar. Este drept însă că o dată pătrunsă pe teritoriul țării noastre, cultura Sîntana se va îmbogăți cu forme culturale ale populației autohtone, precum și cu unele provincial-romane de la Dunărea de Jos.

¹ Gh. Diaconu, *op. cit.*, p. 65; v. și *Istoria Romîniei*, I, p. 690; v. și M. A. Tihanova, *О локальных вариантах черняховской культуры*, în SA, 4, 1957, p. 190. Necropolele Sîntana-Cerneahov din Transilvania pot fi datate mai târziu întrucît aici apar fibule cu disc care pot fi plasate după anul 350. Pe de altă parte necropolele de aici au în cuprinsul lor foarte puțină ceramică lucrată cu mina. Necropolele Sîntana-Cerneahov din Transilvania se inscriu ca fiind mai târzii, deoarece pînă în prezent au fost descoperite în cuprinsul lor numai morminte de înhumare, fapt care caracterizează necropolele târzii aparținînd acestei culturi. Mormintul de incinerare de la Lechința de Mureș publicat de E. Beninger nu poate fi luat în considerație în judecarea problemei la care ne referim. Este suficient să amintim că noi nu cunoaștem în cuprinsul culturii Sîntana-Cerneahov mormint de incinerare cu vase nearse secundar al cărui inventar să fie format din trei vase întregi. Faptul că necropolele și așezările Sîntana-Cerneahov din Transilvania sînt târzii se poate judeca și în funcție de constatarea că atît caarele din estul Transilvaniei, cît și așezările urbane din mijlocul și vestul Transilvaniei nu sînt suprapuse de un nivel cultural Sîntana-Cerneahov. Această constatare ne dă dreptul să socotim că în momentul pătrunderii purtătorilor culturii Sîntana-Cerneahov în Transilvania, centrele militare și urbane din Dacia fuseseră părăsite și distruse. Descoperirile de pînă acum ne îndreptătesc să socotim că așezările din timpul stăpînirii romane din Dacia au fost distruse de dacii liberi din vest și nord și de triburile carpice care pătrund dinspre Moldova.

² Egon Dörner, *Römerzeitliche dakische Brandgräber aus Sîntana Arad*, în *Omagiu lui Constantin Daicoviciu*, București, 1960, p. 155—159.

³ N. Vlăssă, *Săpăturile de la Cipău-Gîrle*, în *Materiale*, VIII (sub tipar), v. și *Istoria Romîniei*, I, p. 646, cu deosebirea că noi fixăm pătrunderea dacilor liberi din vest imediat după eliberarea Daciei. Tezaurul la care se face referirea marchează sfîrșitul așezării și necropolei de la Cipău-Gîrle; v. și D. Protase, *Cimitirul de la Soporul de Cîmpie și importanța lui pentru problema persistenței băștinașilor în Dacia romană*, în *Omagiu lui Constantin Daicoviciu*, 1960, p. 462.

Dacă admitem că regiunile la care ne-am referit nu pot fi considerate ca centre genetice ale culturii Sintana-Cerneahov, rămâne să vedem unde s-a format și din ce direcție pătrunde la noi cultura pusă în discuție.

În ultima vreme, cercetătoarea sovietică M. A. Tihanova, ocupându-se de cultura Cerneahov, a delimitat cinci mari aspecte teritoriale¹ precum: cursul mijlociu al Niprului, Pragurile Niprului, Volhinia, cursul superior al Nistrului și România. Potrivit observațiilor M. A. Tihanova, la Niprul mijlociu și la Pragurile Niprului nu apar elemente de datare mai timpurii și nici culturi anterioare² care să formeze baza genetică a culturii Cerneahov în aceste părți. În schimb, din cele relatate de M.A. Tihanova reiese că elementele databile de la sfârșitul sec. II și începutul sec. III pot fi surprinse în varianta de la cursul superior al Nistrului³. După cum se știe, pe acest teritoriu s-au dezvoltat anterior culturile Pșevorsk și Lipița. În ultimul timp, câțiva cercetători sovietici și-au însușit una din tezele lui A. A. Spișin⁴ care a văzut la vremea sa că între cultura Cerneahov și cultura Pșevorsk există legături, în sensul că anumite elemente culturale din cultura Pșevorsk se regăsesc în cultura Cerneahov. Totodată trebuie arătat că o parte din cercetătorii amintiți au identificat și unele elemente ale culturii Lipița⁵ transmise în cultura Cerneahov.

Ținând seama de împrejurarea că în varianta de la Nistru monumentele culturii Cerneahov sînt mai timpurii și că ele se dezvoltă aici pe fondul culturilor Pșevorsk și Lipița care au precedat-o, socotim că teritoriul de formare al culturii Sintana-Cerneahov poate fi fixat în aceste părți.

După părerea noastră, aici și pentru prima dată apar formele ceramice caracteristice culturii Sintana - Cerneahov. Trebuie arătat că în ce privește ceramica lucrată cu mîna, elementele Pșevorsk și Lipița își vor păstra individualitatea; în schimb, în ceramica lucrată la roată pătrund și se afirmă o serie de forme provincial-romane însușite de purtătorii culturii Pșevorsk în regiunile de vest o dată cu elementele celtice⁶ și de către purtătorii culturii Lipița care au preluat la origine forme romane de la Dunărea de Jos și din Dacia.

¹ M. A. Tihanova, *op. cit.*, p. 132–142.

² După cele ce constată M. A. Tihanova, aici lipsesc fibulele cu portagrafă înaltă și alte elemente de datare mai timpurii, v. M. A. Tihanova, *op. cit.*, p. 174. În legătură cu culturile premergătoare autoarea subliniază faptul că monumentele Zarubineț nu coincid teritorial și nu au fost surprinse suprapunerii, v. *op. cit.*, p. 171.

³ Aici se întîlnesc « fibule cu așa-numita port-agrafă lată sau înaltă printre care și fibula cu capul în forma unei păsări de apă », *op. cit.*, p. 123. La p. 179 autoarea stăruie asupra observațiilor cu privire la monumentele culturii Lipița care au precedat pe cele din cultura Cerneahov și care au transmis acestora din urmă numeroase elemente.

⁴ A. A. Spișin, *Поля погребальных урн*, în SA, X, p. 69; v. și E. A. Simonovici *Об единстве и различиях памятников черняховской культуры*, în SA, 1959, XXIX–XXX, p. 107, nota 67 jos; v. și la M. A. Tihanova, *op. cit.*, p. 176, nota 5. Ea îl citează pe A. A. Spișin în sensul că acesta a susținut întotdeauna că « rădăcinile culturii Cerneahov trebuie căutate înspre vest ». Pentru elemente Pșevorsk în cimitire Cerneahov mai apropiate de teritoriul R.P.R. vezi G. B. Fedorov, *Два черняховских могильника в Молдавии*, în MIA-Kișinev, 1960, p. 229–230.

⁵ E. A. Simonovici, *op. cit.*, p. 96, fig. 5/7. Simonovici precizează că astfel de vase au fost găsite la Kamenka și Luka-Vrublevețkaia; v. și M. A. Tihanova, *op. cit.*

⁶ Pentru ceramica romană v. Bonifacy Zielonka în *Cmentarzysko z okresu cesarstwa rzymskiego w Lachmirowicach*, t. X, în *PrzegArch*, fig. 7/1 iar pentru cele celtice avem în vedere în primul rînd paharele din lut din cultura Pșevorsk care sînt ornamentate prin linii incizate-punctate imitînd șnurul.

Toate aceste forme și întregul fond cultural va fi îmbogățit ceva mai tirziu în părțile răsăritene prin fondul cultural sarmatic¹ și cel provincial-roman², provenit din centrele de pe țărmul nord-pontic.

În regiunile din nord și nord-est pot fi surprinse pentru prima dată o serie de obiecte de uz larg și de podoabe, vehiculate și răspindite³ în marea arie de dezvoltare a culturii Sintana-Cerneahov.

În ce privește practicile rituale trebuie arătat că în cultura Pșevorsk și în cultura Lipița au fost folosite cimitirele de incinerare și în mai mică măsură cele de înhumare. În cultura Sintana-Cerneahov vor fi menținute ambele rituri, dar înhumarea va predomina în unele regiuni datorită elementelor gotice care s-au suprapus și celor sarmatice care au fost asimilate.

În rîndul incinerațiilor surprindem două categorii de înmormîntări și anume: incinerarea în urne nearse secundar caracteristică triburilor Lipița și incinerarea cu vase arse secundar specifică triburilor Pșevorsk. Trebuie făcută însă precizarea că nu ne aflăm în fața unui rit practicat de triburile Pșevorsk din regiunea Poznan cunoscute prin cimitirele de la Sadoviu⁴, Konin⁵, Wymyslowo⁶ și Słopotanow⁷. Aici în morminte apar de obicei arme și obiecte aparținînd unei populații războinice. Dreptul folosirii armelor de către anumite triburi din cultura Sintana-Cerneahov a fost pierdut în momentul cînd pătura dominantă a triburilor gotice s-a impus.

Procesul de conviețuire a triburilor răsăritene Pșevorsk cu triburile Lipița a început timpuriu în părțile nordice. El este ilustrat prin descoperirile din așezările și cimitirele din regiunea Liovului ca Zvenigorod și Bolotnoe⁸. El era aproape încheiat în momentul desprinderii goților de la Marea Baltică, care au coborît din aceste părți cu o cultură materială inferioară⁹ față de aceea a populației care desăvîrșea contopirea dintre cultura Lipița și aceea a triburilor răsăritene din cultura Pșevorsk. Nu este mai puțin adevărat însă că datorită goților și o

¹ M. A. Tihanova, *op. cit.* (varianta de pe cursul mijlociu al Niprului).

² *Ibidem* (varianta de la Pragurile Niprului).

³ Ilustrative în acest sens sînt vasele-castron cu trei torți în formă de «X» caracteristice culturii Pșevorsk, v. E. A. Simonovici, *Памятники черняховской культуры северного Поднепровья*, în SA, XXIV, 1955 — Cimitirul de la Kamenka M. 39, fig. 4/1 și M. 6 fig. 8/11 (n.1). Printre celelalte obiecte merită a fi menționate: fragmentul unui pînten din fier fig. 13/10 și picptenii cu apucătoare în formă de clopot cu ornament dințat fig. 14/7 care după părerea noastră au fost folosite mai timpuriu de neamurile nordice.

⁴ Stanisław Jasnoz, *Cmentarzysko z okresu rzymskiego w Sadowiu*, în *Fontes Archaeologici Posnaniens*, V, 1954, p. 142—161.

⁵ Bogdan Kostrzewski, *Cmentarzysko z okresu rzymskiego w Koninie — woj. poznańskie*, în *PrzegArch*, VII, Poznań, 1947.

⁶ Stanisław Jasnoz, *Cmentarzysko z okresu poznolatskiego i rzymskiego w Wymysławie distr. Gostyn*, în *Fontes Praehistorici*, II, 1951, p. 1—284.

⁷ Krystyna Przewozna, *O sada i cmentarzysko z okresu rzymskiego w Słopotanowie*, în *Fontes Archaeologici Posnaniens*, V, 1954.

⁸ I. K. Švešnicov, *Могилиники липицкой культуры в Львовской области*, în KS, 68, 1957, p. 63—74. I. K. Švešnicov atribuie cimitirele culturii Lipița în timp ce E. A. Simonovici de atribuie culturii Pșevorsk, v. *op. cit.*, în SA, 1959, XXIX—XXX, p. 106, cu toate că la p. 93 admite prezența unor elemente Lipița. După părerea noastră, în cazul cimitirelor de la Zvenigorod și Bolotnoe avem de-a face cu înmormîntări ale unor triburi Lipița și Pșevorsk care au conviețuit. Pentru elemente Pșevorsk v. la Švešnicov, *op. cit.*, fig. 21/13; 21/6, 22/2 etc., iar pentru elemente Lipița fig. 22/10, 25/2 etc.

⁹ *Istoria României*, I, p. 687 (Cap. red. de I. Nestor).

dată cu ei o parte din această populație va pătrunde înspre răsărit. Migrarea populației la care ne referim din regiunea Carpaților păduroși și izvoarele Nistrului înspre răsărit se poate explica dacă ținem seama că atât ea cât și goșii nu putea coborî înspre sud-vest deoarece Dacia era ocupată încă de romani. La sud-est, în Moldova nu putea pătrunde fiindcă aceste regiuni erau stăpinite de triburile carpice, iar stepa era ocupată de sarmați.

Pătrunderea unor elemente culturale dinspre vest înspre est, ca ceramica lucrată cu mîna «care a fost unsă în mod special cu un strat de lut subțire»¹, cuștele curbate², pandantivele în formă de căldărușă³ și o serie de alte elemente depistate de cercetătorii sovietici poate fi explicată numai în felul acesta.

După părerea noastră, toate aceste elemente și mai ales incinerarea cu arderea secundară⁴ a vaselor au fost difuzate înspre răsărit de continuatorii tradițiilor culturii Pșevorsk din cultura Cerneahov. În schimb, prezența altor forme ceramice lucrate cu mîna și obiceiul incinerării în urne cu capace nearse secundar nu poate fi pusă în părțile răsăritene decît pe seama continuatorilor tradițiilor culturii Lipița. Este drept însă că acestea din urmă sînt mai puțin frecvente în părțile răsăritene ale culturii Cerneahov. Ele se dovedesc a fi mai pronunțate în regiunile lor de baștină, cursul superior și de mijloc al Nistrului. Așa este și firesc. Admițînd că zona de naștere a culturii Sintana-Cerneahov este constituită în parte și de regiunea în care se dezvoltase anterior cultura Lipița, în mod necesar se naște întrebarea care a fost zona de contact între cultura Cerneahov și cea carpică.

Coroborînd observația că așezările și cimitirele de tip Poienești, atribuite carpilor, nu sînt documentate pînă în momentul de față în regiunea de dincolo de Prut, cu observația că acolo în aceeași vreme exista⁵ cultura Sintana-Cerneahov, putem presupune cu destul temei că zona de contact⁶ între aceste două culturi o forma Prutul.

¹ v. M. A. Tihanova, *op. cit.*, p. 174—175.

² Iu. V. Cuharenko, *Поселение и могильник полей погребений и в селе Прива-льном*, în SA XXII, 1955, pl. IV/23.

³ *Ibidem*, pl. III/6, 28, 32 etc. Aceste podoabe sînt frecvente în cimitirele și așezările Pșevorsk (v. mai sus necropolele citate de noi din regiunea Poznan). Pandantivele în formă de căldărușă apar și în mormintele carpice de la Poienești și Pădureni. Acest gen de podoabe, alături de obiceiul de a purta cîte două fibule a fost preluat în regiunile nordice unde carpii au fost în contact cu triburile Pșevorsk pînă la desprinderea lor din aceste părți.

⁴ Fenomenul arderii secundare a vaselor în cimitirele din cultura Cerneahov a fost sesizat în părțile răsăritene, dar fără a-i fi explicată originea. v. I. V. Cuharenko, *op. cit.*, p. 152 pentru cimitirul de la Privolnoe și E. A. Simonovici, *op. cit.*, p. 307—308 pentru necropola de la Kamenka.

⁵ Afirmația noastră se sprijină în primul rînd pe constatările cercetătoarei M. A. Tihanova care a găsit elemente de datare mai timpurii pentru varianta de la Nistru. În al doilea rînd avem în vedere o serie de materiale databile în sec. III e.n. din cimitirul de la Budești cercetat de E. A. Rikman, v. *Могильник у с. Будешти в Молдавии*, în SA, 1958, I, p. 193, fig. 2/1, unde este reprezentată o fibulă rombică cu cmail contemporană și identică cu aceea din cimitirul de la Poienești-Vaslui. Același cercetător menționează la p. 192 descoperirea pandantivelor din fier în formă de căldărușă care datează de asemenea din sec. III e.n. La p. 199 E. A. Rikman datează cimitirul de la Budești în sec. III—IV e.n. și susține că materialul și inventarul de aici este asemănător cu cel din cimitirele de la Kamenka și Gavrilovka.

⁶ La început, între așezările carpice și cele din cultura Cerneahov vor mai fi existat și enclave sau grupuri sarmatice, ca cele de la Bocani, care și-au însușit elemente culturale pe de o parte de la carpi iar pe de altă parte de la purtătorii culturii Cerneahov. Aceștia din urmă însă au asimilat culturale grupurile răzlețe de sarmați.

Documentele arheologice de care dispunem exclud, după cum arătam, posibilitatea contemporaneității celor două culturi pe teritoriul dintre Prut și Carpați. Mai mult chiar, în etapa aceasta a cercetărilor nu posedăm dovezi din care să reiasă că în componentele esențiale ale culturii Sintana-Cerneahov sînt transmise elemente caracteristice din cultura carpică.

Pe baza acestor precizări am putea adăuga că pătrunderea culturii Sintana-Cerneahov pe teritoriul dintre Prut și Carpați se petrece într-un moment în care așezările și cimitirele carpice încetează de a mai exista. Sîntem de altfel în vremea în care rolul principal al atacurilor la Dunărea de Jos este preluat de triburile gotice. Acest moment coincide și cu începutul perioadei de maximă înflorire a culturii Sintana-Cerneahov. Cultura materială avansată a populației din sec. IV e.n. a putut să se dezvolte pe teritorii așa de largi datorită unei baze social-economice solide, generate în primul rînd de dezvoltarea agriculturii și creșterii vitelor. Acest proces a fost o urmare directă a dezvoltării meșteșugurilor și în special a meșteșugului prelucrării uneltelor din fier.

Condițiile enunțate mai sus au creat și posibilitatea unor schimburi largi în cuprinsul vastului teritoriu pe care l-au ocupat făuritorii și purtătorii culturii Sintana.

După cum s-a mai amintit, purtătorii culturii Sintana-Cerneahov, pe măsură ce pătrund înspre vest își îmbogățesc fondul cultural cu forme aparținînd populațiilor autohtone sau ale aceloră cu care au intrat în contact. Spre exemplu, așa se explică împrejurarea că la Spanțov¹ și Tîrșor au fost descoperite în morminte de înhumăție cățui dacice, iar în alte necropole vase cu protuberanțe sau gurguie² de tradiție autohtonă. Pe de altă parte, nu este exclus ca și o parte a populației autohtone să-și fi însușit nu numai forme culturale dar și anumite obiceiuri legate de practica ritului. Concret, vrem să precizăm, potrivit observațiilor de la Tîrșor, că anumiți daci vor fi renunțat la ritul incinerării în urne nearse secundar și au preluat în parte incinerarea cu vase arse secundar. Fapt cert, însă, este că majoritatea populației autohtone care se incinera folosea vasele nearse secundar. Așa stînd lucrurile, este foarte greu să se precizeze atunci cînd este vorba de incinerări în vase arse secundar ce este și ce nu este dacic. După părerea noastră la Oinac³, mormintele de incinerăție cu vasele arse secundar aparțin unei populații care migrează dinspre NE și E, fie și numai pentru faptul că au în inventar fibule cu disc ca și înhumății. Aici este locul să stăruim pe scurt și asupra grupului de morminte de incinerăție de la Olteni, care apare destul de ciudat în ansamblul culturii Sintana-Cerneahov. După părerea noastră și acest grup migrează dinspre regiunile nord-estice. Această afirmație se bazează pe constatarea că la Olteni lipsește ceramica de tradiție daco-getică lucrată cu mîna, iar urnele și capacele sînt toate arse secundar. În acest sens trebuie arătat că noi nu cunoaștem nici un mormînt sau necropolă a dacilor liberi în care să fi fost practică incinerarea cu vase arse secundar. Pînă în momentul de față nu se cunoaște la dacia liberi nicăieri obiceiul depunerii în urne a pieptenilor

¹ B. Mitrea, *Problema populației geto-dace în Muntenia în sec. al IV-lea e.n.*, în *Studii și referate privind istoria Romîniei*, I, p. 108, fig. 1.

² B. Mitrea, *Cimitirul din satul Independența și mormîntul din satul Coconi*, în *Dacia*, N. S., III, 1959, p. 473—483. În acest studiu autorul grupează majoritatea vaselor poroase cu protuberanțe, descoperite pînă azi în cimitirele de tip Sintana de Mureș din țara noastră.

³ Materialul descoperit în anul 1960 mi-a fost pus la dispoziție de către D. Berciu.

executați din trei plăci și încheiați cu nituri. Trebuie subliniat încă că acest obicei documentat la Olteni și Cucorâni-Botoșani¹ este frecvent în regiunile din nord și nord-est și a fost folosit mai timpuriu de unele triburi din cultura Pșevorsk². El este frecvent de asemenea în mormintele de înhumăție din cultura Sintana-Cerneahov. Este interesant de precizat că mormintele de incinerăție de la Olteni ne furnizează date din care reiese limpede că incinerății au fost influențați în rit în urma unei conviețuiri cu o populație care își înhuma morții. De altfel, nu este exclus ca în măsura în care vor fi extinse cercetările la Olteni să se găsească și înhumați³.

Încheind studiul de față, sîntem obligați a rezuma concluziile care s-au detașat din discutarea problemelor atinse.

În primul rînd, se impune a se atrage atenția că la Tîrșor primul cimitir aparține exclusiv populației sarmatice și că el datează din prima jumătate și de la mijlocul sec. III e.n., în timp ce cimitirul al doilea datează de la sfîrșitul sec. III e.n. și în tot cursul sec. IV e.n. și aparține populației daco-getice.

Cimitirul III, încadrat în aria mare a culturii Sintana-Cerneahov, datat în sec. IV e.n., aparține unei populații care migrează dinspre nord-est și est, compusă din elemente germanice, sarmatice și poate daco-getice nordice și răsăritene. Totodată, trebuie arătat că în cuprinsul cimitirului III avem de-a face cu o conviețuire și influență reciprocă ale populațiilor nou venite și autohtone. În al doilea rînd, trebuie să se sublinieze că, cultura Sintana-Cerneahov pătrunde pe teritoriul țării noastre ca o cultură individualizată, dar care se îmbogățește continuu cu formele culturale ale populațiilor cu care a intrat în contact. Deși în general unitară (ne referim la ceramică) ea prezintă cel puțin pentru teritoriul Munteniei cîteva aspecte întrucîtva deosebite ca Spanțov, Oinac, Tîrșor Ploiești-Triaj⁴. Explicația acestei situații trebuie pusă în legătură cu deplasări succesive din locuri diferite ale purtătorilor culturii Sintana-Cerneahov.

În al treilea rînd, se impune precizarea că în cultura Sintana-Cerneahov nu poate fi neglijat aportul populațiilor nordice. Din acest punct de vedere nu trebuie scăpată din vedere practica incinerării cu vase arse secundar, care după părerea noastră a aparținut la origine populațiilor nordice și nici obiceiul de a purta cîte două fibule⁵ folosit inițial cu exclusivitate tot de neamurile nordice.

Rolul triburilor germanice în ansamblul culturii Sintana-Cerneahov trebuie judecat în contrast cu situația din vestul Daciei și regiunile pannonice de pe

¹ În vara anului 1960 a fost găsită întîmplător o farfurie-castron arsă secundar folosită ca urnă iar în cuprinsul ei un pieptene cu apucătura în formă de clopot, o fibulă din bronz cu piciorul întors pe dedesubt și un pandantiv din bronz de formă semilunară. Obiectele se află depuse la Muzeul regional Suceava. Tot în 1960 a fost descoperit un mormînt de incinerăție cu urna arsă secundar la Dolheștii Mari de către M. Dinu, v. *Materiale*, VII, p. 127.

² De altfel piepteni executați din trei plăci, cu nituri din bronz, de origine romană, apar destul de timpuriu și mai la nord. v. I. Vallhagar, *A migration period settlement on Gotland-Sweden*, Part. II, Copenhagen—Stockholm, 1955, p. 456/2—3.

³ Între timp C. Preda a efectuat noi săpături la Olteni cu care prilej a scos la iveală și înhumați din aceeași epocă. În urma acestei descoperiri, după părerea noastră necropola de la Olteni, atribuită pînă acum dacilor, se integrează în aria culturii Sintana-Cerneahov. Ca atare nu mai poate fi vorba de o variantă dacică-munteană a culturii Sintana de Mureș, cel puțin în cazul de la Olteni.

⁴ Materialul din cimitirul de la Ploiești-Triaj mi-a fost pus la dispoziție de prof. I. Nestor.

⁵ v. *Istoria Romîniei*, I, p. 690 (Cap. red. de I. Nestor).

malul stîng al Dunării, unde populația sarmatică-iazigă a fost în contact cu civilizația romană și cu lumea dacică liberă din Crișana și Banat, însă spre deosebire de regiunile din est, aici nu s-a născut o asemenea cultură, întrucît a lipsit elementul gotic.

GH. DIACONU

ПРОБЛЕМЫ КУЛЬТУРЫ СЫНТАНА-ЧЕРНЯХОВ НА ТЕРРИТОРИИ РНР В СВЕТЕ ИССЛЕДОВАНИЙ НЕКРОПОЛЯ В ТЫРГШОРЕ

РЕЗЮМЕ

В статье кратко изложены результаты, полученные при изучении 223 погребений III—IV веков н.э., открытых до сих пор в некрополе Тыргшора (р-н Плоешти).

Исходя из стратиграфических наблюдений и из изучения инвентаря, автор делит некрополь на три фазы.

Первая и самая древняя фаза представлена погребениями с труположением; эти погребения ориентированы на север-юг. На основании инвентаря и ритуала погребения этой группы приписываются сарматам и датируются первой половиной III века нашей эры.

Вторая фаза представлена погребениями с трупосожжением в урнах, вторично необожженных, поставленных в овальные, неочищенные ямы. На основании инвентаря и ритуала эта категория погребений была датирована второй половиной III и IV веком нашей эры и приписывается гето-дакскому населению.

Третья фаза погребений была разделена на три группы. Группа III А представлена погребениями с трупосожжением во вторично обожженных урнах с крышками, также вторично обожженными. Группа III В представлена погребениями с труположением с инвентарем. Группа III С представлена погребениями с труположением, но без инвентаря.

Исходя из наблюдений, сделанных в Тыргшоре, и ссылаясь на подобные же памятники, открытые на территории РНР, автор приходит к заключению, что поселение, пользовавшееся некрополем в Тыргшоре, в последней фазе мигрировало из северо-северо-западных областей. В связи с этим он высказывает предположение, что эта культура зародилась в бассейне нижнего и среднего Днестра в результате слияния культуры Липица с культурой Пшеворск.

Автор высказывает мнение, что обычай вторичного обжигания сосудов, находящихся в погребениях с трупосожжением, принадлежащих культуре Сынтана-де-Муреш-Черняхов — северного происхождения (Пшеворск). На основании этого аргумента и других доказательств в работе оспаривается положение относительно дакского варианта культуры Олтень в Валахии и предполагается, что памятники, принад-

лежащие местному населению, хотя их трудно установить, находятся среди памятников культуры Синтана - Черняхов. Причем делается ссылка на кладбище второй фазы Тыргшора, которое продолжается и в IV веке, частично слившись с кладбищем с трупосожжением типа Синтана — Черняхов.

ОБЪЯСНЕНИЕ РИСУНКОВ

Рис. 1. — Сосуды из некрополя в Тыргшоре: 1, погр. 198 — фаза I: 2, 3, погр. 21; 4, погр. 147; 5, 6, погр. 110 — фаза II.

Рис. 2. — Фаза III A — погребения с трупосожжением с вторично обожженными сосудами. 1, погр. 30, главная урна; 2, погр. 30, крышка урны; 3, погр. 41 *in situ* и 4, то же погребение, после снятия частей, выполнявших роль крышки.

Рис. 3. — Керамический инвентарь, найденный в М. 13 с трупоположением, фаза III B. 1, сосуд 2; 2, сосуд 5; 3, сосуд 6; 4, сосуд 3; 5, сосуд 1; 6, сосуд 4.

Рис. 4. — Тыргшор. 1960. Площадка 6 C — наслоения и перекрытия слоев, обнаруженные в нескольких погребениях III—IV веков нашей эры.

PROBLÈMES DE LA CIVILISATION DE SÎNTANA-CERNEAHOV SUR LE TERRITOIRE DE LA R. P. ROUMAINE, À LA LUMIÈRE DES RECHERCHES FAITES DANS LA NÉCROPOLE DE TÎRGȘOR

RÉSUMÉ

L'auteur fait un bref exposé des résultats de ses recherches portant sur les 223 tombes des III^e—IV^e siècles, découvertes jusqu'à ce jour dans la nécropole de Tîrgșor (distr. de Ploiești).

Les observations stratigraphiques et l'examen de l'inventaire des tombes ont donné lieu à une répartition des enterrements en trois phases.

La I^e phase, la plus ancienne, est représentée par des tombes à inhumation orientées en direction N—S, que l'inventaire et le rite d'enterrement permettent d'attribuer aux Sarmates et de dater dans la première moitié du III^e siècle de n.è.

La II^e phase comprend des tombes à incinération, dont les urnes n'ont pas été soumises à une seconde cuisson et sont disposées dans des fosses ovales non purifiées. D'après leur inventaire et le rite d'enterrement, ces tombes ont été datées dans la seconde moitié du III^e siècle et le IV^e siècle de n. è. et attribuées à la population géto-dace.

La III^e phase a été répartie en trois groupes: le groupe III A, représenté par des tombes à incinération, aux urnes et couvercles recuits; le groupe III B, par des tombes à inhumation pourvues d'un inventaire; le groupe III C, par des tombes à inhumation sans inventaire.

Partant des observations faites à Tîrgșor et s'appuyant sur les tombes similaires découvertes sur le territoire de la R. P. Roumaine, l'auteur arrive à la conclusion que les tombes de Tîrgșor de la III^e phase appartiennent à une popu-

lation immigrée du NNE. A titre d'hypothèse, il suggère que le berceau de celle-ci serait le bassin inférieur et moyen du Dniester, où elle serait née de la fusion des civilisations de Lipitsa et de Pchévorsk.

L'auteur estime que la coutume de recuire les vases des tombes à incinération appartenant à la civilisation de Sintana de Mureș-Cerneahov serait d'origine nordique — Pchévorsk. En vertu de cet argument, ainsi que d'autres indices, il combat l'opinion selon laquelle il existerait une variante dace de la civilisation d'Olteni de Valachie, et soutient que les tombes de la population autochtone — quoique difficiles à déceler — se trouvent chez les porteurs de la civilisation de Sintana-Cerneahov. A cet égard on peut citer en exemple le cas du cimetière de Tîrșor de la II^e phase, qui continue à être utilisé au cours du IV^e siècle de n. è., s'amalgamant jusqu'à un certain point au cimetière d'incinération du type Sintana-Cerneahov.

EXPLICATION DES FIGURES

Fig. 1. — Vases de la nécropole de Tîrșor: 1, tombe 198 — phase I; 2, 3, tombe 21; 4, tombe 147; 5, 6, tombe 110 — phase II.

Fig. 2. — Phase III A — tombes à incinération aux vases recuils: 1, tombe 30, l'urne principale; 2, tombe 30, couvercle de l'urne; 3, tombe 41 in situ et 4, la même tombe, une fois écartés les fragments ayant servi de couvercle.

Fig. 3. — Inventaire céramique découvert dans tombe 13 — tombe à inhumation, phase III B. 1, le vase 2; 2, le vase 5; 3, le vase 6; 4, le vase 3; 5, le vase 1; 6, le vase 4.

Fig. 4. — Tîrșor, 1960. Surface 6 C — tombes des III^e-IV^e siècles, superposées ou intersectées.

CU PRIVIRE LA SEMNIFICAȚIA MĂRCILOR DE OLAR DIN EPOCA FEUDALĂ TIMPURIE

Pe fundul vaselor din epoca feudală timpurie se întâlnesc adeseori semne în relief, de diferite forme și dimensiuni¹. Pe baza observațiilor care s-au făcut pe o uriașă cantitate de materiale ceramice provenite din diferitele complexe (așezări și necropole) de pe teritoriul U.R.S.S., Cehoslovaciei, Poloniei, Germaniei, Suediei, Austriei, Iugoslaviei, Ungariei, Bulgariei și, în sfârșit, din țara noastră, se poate afirma că astfel de semne se întâlnesc numai pe fundul vaselor lucrate la roată.

Asupra modului în care acestea erau realizate au fost exprimate două păreri. După unii, ele au fost aplicate cu ajutorul unei stampile pe vasul gata făcut, înainte de ardere². După alții, negativul semnului fusese crestat pe roată și în felul acesta pozitivul, în relief, se realiza concomitent cu facerea vasului³. În acest fel semnul se imprima în serie pe fundul fiecărui vas.

Cercetările etnografice, mai vechi sau mai recente, prin care au fost descoperite unele rămășițe ale trecutului, păstrate pînă nu demult, soluționează această problemă, după părerea noastră, în chip definitiv. Dintre aceste cercetări amintim pe cele făcute la începutul secolului nostru, în satele Glazacevo și Kliușnikovo, com. Kulikova (situat în apropierea Moscovei), de către etnograful rus N. Smirnov care a descoperit olari care foloseau încă roata de mînă. La unii, pe

¹ Aceste semne se află fie numai pe mijloc sau puțin excentric, pe suprafața fundului vasului, fie că ele cuprind întreaga suprafață a fundului vasului.

² Rudolf Virchow, *Über die Anwendung von Stempeln und über das Zeichen des Kreuzes auf alten Töpfen*, in *Zeitschrift für Ethnologie*, III, Berlin, 1871, p. 97 și 106; E. Zapf, *Das erhabene Radornament auf slawischen Topfböden*, in *Prähistorische Blätter*, München, 1889, p. 17 și urm.; Max Nabe, *Die Bodenstempel auf wendischen und frühdeutschen Gefäßen des 9. bis 14. nachchristlichen Jahrhunderts*, Mannus, X, Leipzig—Würzburg, 1918, p. 71 și urm.; Erwin Schirmer, *Die deutsche Irdenware des 11.—15. Jahrhunderts im Engeren Mitteldeutschland*, in *Jahrbuch des Germanischen Museums der Friedrich Schillers Universität*, Jena, 1939, p. 58.

³ Józef Kostrzewski, *Znaki na dnach nacryś wczesnohistorycznych z Wielkopolski*, in *Obzor praehistorický*, IV, Praha, 1925, p. 117 și urm.; Roman Jakimowicz, *Przyczynki do poznania ceramiki grodziskowej*, in *Biblioteka Praehistoryczna*, I, Poznań, 1930, p. 340 și urm.; B. A. Ribakov, *Ремесло древней Руси*, Moscova, 1948, p. 175 și urm.

mijlocul suprafeței roții erau crestate semne care apăreau apoi în relief, pe fundul vaselor. După cum afirmă N. Smirnov, unii olari considerau aceste semne drept *semne de meșter*, pe cînd alții le explicau doar ca simple ornamente (баловства) pe care olarii le realizau din distracție¹.

Alte cazuri similare au fost întîlnite în Iugoslavia unde la Drubița în apropiere de Bosanska Gradiška, la Demisevaț și Donalm Kamengrad în apropiere de Banskoy Most, la Potpeci, Korenița, Zlakusa din regiunea Ujicika Pojeta precum și în alte cîteva localități au fost descoperiți olari care mai foloseau încă roata primitivă pe mijlocul căreia erau incizate diferite semne ca: cercul, crucea înscrisă în cerc, roata cu șase și cu opt spițe, precum și alte semne mai complicate².

Exemplele etnografice de mai sus dovedesc că și în trecut negativul acestor semne era crestă pe suprafața roții, pozitivul în relief de pe fundul vasului obținându-se în timpul lucrului.

În epoca feudală timpurie au existat mai multe tipuri de roată de mină sau de genunchi. În general însă ele sînt formate din două roți (una sus, lucrătoare, pe care se făcea vasul și alta jos, alergătoare, pe care o învîrtea olarul), prinse între ele cu spițe iar prin mijlocul lor trecea fusul. Alteori în locul roții de jos erau doar două scînduri puse în cruce pe capătul cărora se fixau spițele ce le legau de roata lucrătoare. Roțile de mină sau de genunchi puteau avea apoi fusul fix, înfipt în pămînt, sau fusul mobil avînd capătul așezat într-un dispozitiv care era fix (scaun sau un par mai gros, adîncit pe mijloc, înfipt în pămînt).

După felul în care este construită partea superioară a roții — roata lucrătoare — pot fi distinse mai multe tipuri:

1. Cu fusul supraînălțat față de nivelul suprafeței roții lucrătoare.
2. Cu fusul adîncit față de nivelul suprafeței roții lucrătoare.
3. Cu fusul supraînălțat față de nivelul suprafeței roții lucrătoare și acoperit cu o placă de lemn sau cu mai multe plăcuțe de metal fixate pe o placă de lemn.

4. Cu capătul de sus al fusului înfipt în roata lucrătoare³.

La primul tip fusul se imprimă în fundul vasului lăsînd o adîncitură cilindrică adîncă pînă la 0,50 — 1 cm și cu diametrul de 2 — 3 cm (în funcție de grosimea fusului) (fig. 1/1). Funduri de vase cu amprenta fusului roții sînt foarte frecvente în Cehoslovacia, Polonia, Germania, Suedia și probabil în regiunile nordice ale U.R.S.S.⁴ Vasele lucrate pe roți cu fusul supraînălțat apar în general încă din sec. VIII și încetează cu totul aproximativ pe la mijlocul sec. X.

¹ B. A. Ribakov, op. cit., p. 175 — 176.

² Tvetko Popović, *Лончарство у Босни и Херцеговини* I, in *Glasnik-Sarajevo*, seria Историја и Етнографија, XI, 1956 p. 96, și urm.; Marija Birtašević, *Печати на словенској керамици у неким Музејима Србије и Војводине*, in Рад војво танских Музеја, 5, 1956, p. 161.

³ H. Knorr, *Die slawische Keramik zwischen Elbe und Oder*, Leipzig, 1937, p. 115 — 123; W. Hołubowicz, *Z dziejów garncarstwa na ziemiach polskich*, in *Z otchłani wieków*, XVI, 1947, I, 2, p. 15 și urm.

⁴ Josef Poulik, *Staroslovanská Morava*, Praha, 1948, pl. XXX/32; pl. XXXI/4 — 5; pl. XLVI/3a; pl. XLVII/1a, (la aceasta din urmă se vede și amprenta așchiei cu care a fost desprins vasul de pe roată); pl. LXVI/1a; pl. LXVIII/5a; pl. LXXII/4; și pl. LXXIII/4; H. Knorr, op. cit., p. 117, fig. 70/a,c; Dagmar Selling, *Wikingerzeitliche und frühmittelalterliche Keramik in Schweden*, Stockholm, 1955, pl. 67/1 — 5.

Pe teritoriul țării noastre acest tip de roată e puțin cunoscut. Până acum cunoaștem un singur vas cu amprentă de fus la Blîndiana¹, unul la Mangalia², unul la Sultana³ (fig. 2/1) și două la Garvăn (nivelurile mai vechi), acestea două din urmă avînd amprente foarte slabe.

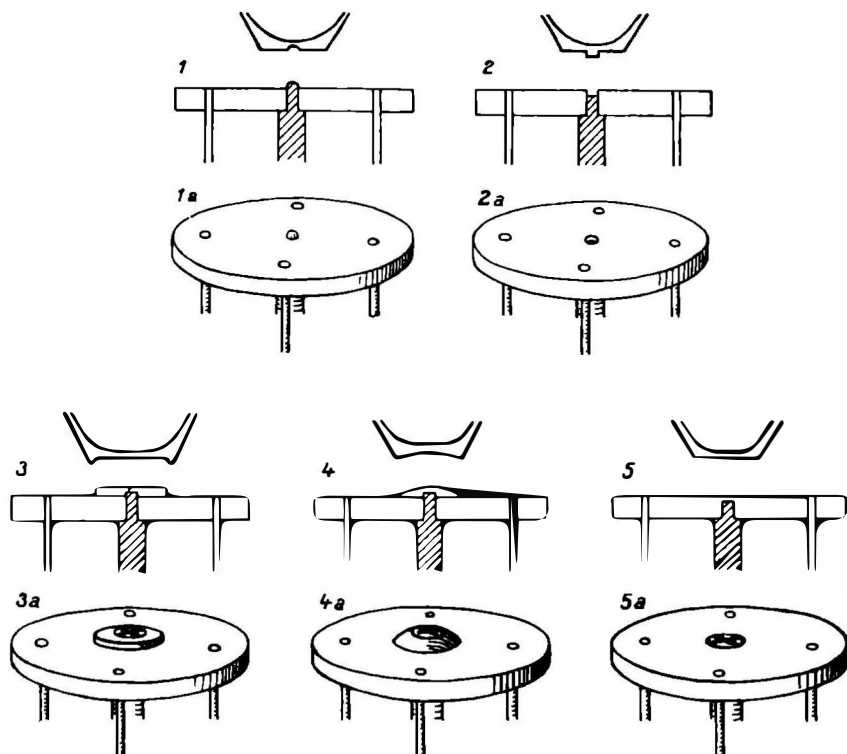

Fig. 1. — Diferite tipuri de roată din epoca feudală timpurie. 1, cu fusul supraînălțat; 2, cu fusul adîncit; 3, 4, cu fusul acoperit cu plăcuță de lemn; 5, cu capătul fusului înfipt în corpul roții lucrătoare.

Aceste adîncituri de pe fundul vaselor au fost considerate adeseori de către cercetători greșit drept mărci de olar. Ele de fapt redau doar un detaliu tehnic al roții pe care au fost făcute vasele respective.

Vasele lucrate pe acest tip de roată, în marea lor majoritate nu au semne în relief decît cu rare excepții. În acest caz semnul este crestat pe fus și el este redat în relief în adîncitura care s-a format pe fundul vasului⁴.

La al doilea tip capătul fusului neatingînd nivelul suprafeței roții (fig. 1/2) pe mijloc se formează un orificiu în care, în timpul facerii vaselor, pătrunde

¹ K. Horedt, *Ceramica slavă din Transilvania*, în SCIV, II, 2, 1951, p. 193, vasul nr. 7.

² I. Barnea, *Descoperiri feudale timpurii de la Mangalia*, comunicare ținută în cadrul secției feudale a Institutului de Arheologie.

³ Materialele de la Sultana le-am putut consulta prin bunăvoința lui B. Mitrea.

⁴ Dagmar Selling, *op. cit.*, pl. 69/7.

pastă, iar pe fundul vasului se formează o mică ridicătură rotundă, în forma unei pastile. Aceasta nu reprezintă un semn ci trădează doar un detaliu tehnic al roții pe care a fost lucrat vasul (fig. 2/2).

La noi în țară acest tip de roată este slab răspândit, vase cu astfel de semne fiind întâlnite doar în câteva cazuri izolate în așezarea feudală timpurie de la Garvăn, nivelurile mai vechi.

Al treilea tip este mai evoluat decât primele două, iar cronologic este în parte paralel dar mai ales posterior. El prezintă mai multe variante și anume:

a) Când plăcuța care acoperea capătul supraînălțat peste roată a fusului avea suprafața plană fundul vasului era drept. Datorită faptului însă că această plăcuță era de dimensiuni mai mici decât suprafața roții, în timpul lucrului, marginile fundului vasului « se revărsau » pe lângă această plăcuță, împrejurul marginii fundului formându-se un fel de colac mai îngust sau mai lat (fig. 1/3).

Începând cu ultimele decenii ale sec. IX și mai ales în sec. X XII acest tip este foarte răspândit în spațiul dintre Balcani și pînă în Suedia între Elba și Don. Pe teritoriul țării noastre acest tip este cel mai frecvent în sec. X XIII. Pe fundul vaselor lucrate pe o astfel de roată, foarte adesea există semne în relief. Aceste semne de cele mai multe ori se află pe mijlocul fundului sau puțin excentric, dar există și cazuri cînd semnul cuprinde întreaga suprafață a fundului vaselor (fig. 2/4).

b) Dacă suprafața plăcuței era convexă — fundul vasului era concav (fig. 1/4). Cu cît plăcuța era mai convexă cu atît fundul vasului era mai concav (fig. 2/3). Pe vasele făcute pe aceste două variante ale tipului al doilea de roată adeseori se întîlnesc semne în relief. Negativul semnului fusese crestat aproximativ pe mijlocul plăcuței care acoperea fusul și în timpul lucrului pe fundul vasului se dobîndea pozitivul.

Acest tip este cunoscut mai mult în nord, mai ales în Polonia, unde a luat o dezvoltare deosebită. Pentru teritoriul țării noastre acest tip nu e caracteristic. Pînă în prezent s-a putut constata că pe o astfel de roată au fost lucrate un vas de la Blîndiana¹ și altele cîteva, descoperite în nivelurile mai vechi ale așezării de la Garvăn. Fundurile acestor vase sînt numai puțin concave, ceea ce dovedește că la noi au existat numai variantele mai vechi ale acestei roți. Vase cu fundul puțin concav apar în sec. IX și dispar în decursul sec. X.

c) În sfîrșit a treia variantă a acestui tip este aceea cînd peste capătul supraînălțat al fusului erau fixate mai multe plăcuțe metalice. Această variantă a tipului al doilea de roată pare a fi documentată, în vestul țării printr-un vas din sec. XII (?) descoperit întîmplător la Pecica, r. Arad².

Vasele lucrate pe o astfel de roată nu au pe fund semne în relief, decât amprențele plăcuțelor metalice.

Cel de-al patrulea tip este mai perfecționat față de primele două, capătul fusului fiind ascuns în corpul roții lucrătoare (fig. 1/5). Fundul vaselor lucrate pe acest tip de roată va fi perfect neted (fig. 2/5). Ele pot avea semne în relief pe fund, negativul semnului fiind realizat prin creștere aproximativ pe mijlocul suprafeței roții, pozitivul imprimîndu-se pe fundul vasului în timpul lucrului, la fel ca și în cazurile prezentate mai sus.

¹ K. Horedt, *op. cit.*, p. 193, vasul nr. 4.

² Vasul se află în Muzeul regional din Arad, nr. vechi de inv. 89.76/2.

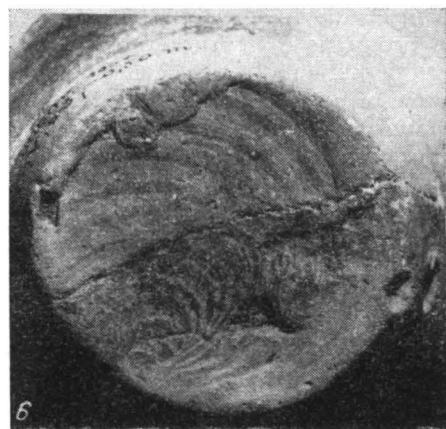
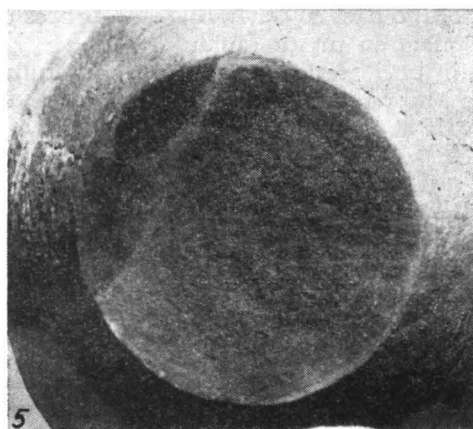
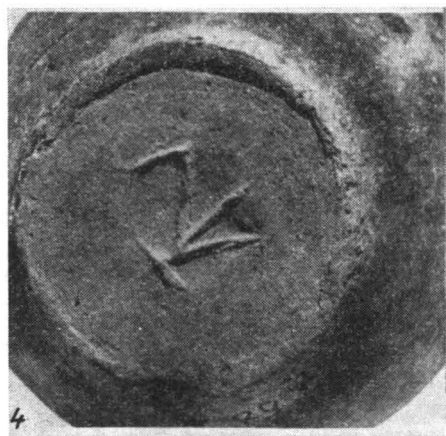
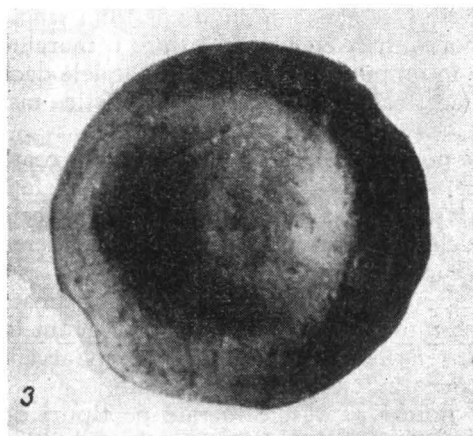
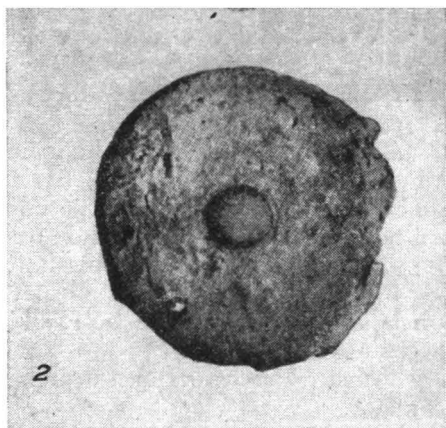
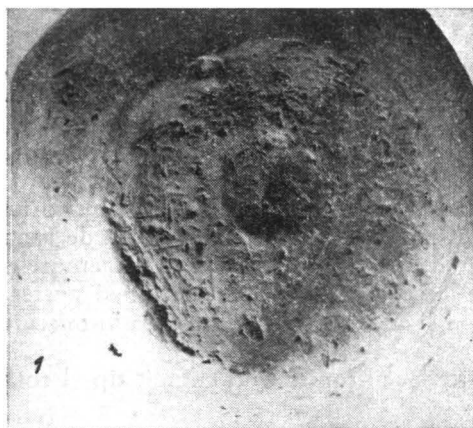

Fig. 2. — Funduri de vase din epoca feudală timpurie, lucrate pe diferite tipuri de roată. 1, cu capătul fusului supraînălțat (Sultana); 2, cu capătul fusului adâncit (după H. Knorr, *Die slawische Keramik* . . . , fig. 70); 3, cu capătul fusului acoperit cu o plăcuță de lemn avînd suprafața convexă (după H. Knorr, *Die slawische Keramik* . . . , fig. 20); 4, cu capătul fusului acoperit cu o plăcuță de lemn avînd suprafața orizontală (Sultana); 5, cu capătul fusului înfipt în corpul roții lucrătoare (Bucov); 6, pe roata cu fusul mobil și cu învîrtire rapidă (Bucov).

Acest tip era larg răspândit în lumea romană-provincială, de unde se pare că l-au preluat și alte populații (slavi, germanici). În epoca feudală timpurie el este cunoscut de asemenea pe spații foarte largi între Elba și Nipru. Pe teritoriul țării noastre se întâlnește destul de frecvent în sec. VI—XIII. Stampilele de fund însă pe acest tip de roată apar abia către sfârșitul sec. IX și continuă în următoarele.

În lumea provincial-romană mai era cunoscută încă o variantă mai perfecționată a acestui tip de roată cu fusul mobil și cu învîrtire rapidă, pusă în mișcare cu genunchiul.

Și mai răspândit era încă în lumea provincial-romană un anumit tip al roții de picior.

Vasele lucrate pe ultimele două tipuri erau desprinse de pe roată cu sfoara sau cu ajutorul unui cuțit (de lemn?). Aceste vase *niciodată nu au pe fund semne* ci poartă doar urme caracteristice, dungi concentrice cu centrul înspre o margine (fig. 2/6), în cazul desprinderii de pe roată în timpul turației și dungi paralele dacă desprinderea s-a făcut după oprirea roții (acestea din urmă sînt caracteristice mai ales în cazul tăierii cu cuțitul).

În celelalte cazuri, pentru ca vasele să poată fi desprinse mai ușor de pe roată și, cu acest prilej, semnul să nu se strice, olarii presărau în prealabil suprafața roții cu nisip sau cenușă, firicelele de nisip sau cenușa putînd fi observate de cele mai multe ori imprimate în pasta încă moale de pe fundul vasului. Desprinderea vasului se făcea cu ajutorul unui bețișor, care, atunci cînd pasta vasului era ceva mai moale, iar vasul se desprindea mai greu de pe roată, își lăsa imprimată urma în marginea fundului vasului, după cum s-a putut observa pînă acum în unele cazuri pe materialele descoperite în așezările feudale timpurii de la Garvăn, Bucov, Capidava¹, la care s-ar putea adăuga încă multe alte exemple.

În concluzie semnele în relief apar numai pe vasele lucrate pe tipuri de roți de mînă sau de genunchi, într-o etapă cînd olăritul iese din cadrul ocupațiilor casnice și devine meșteșug. Ele dispar cu totul o dată cu generalizarea în procesul de producție a tipurilor de roți perfecționate cu turații rapide.

Evoluția inegală a societății a făcut ca în unele regiuni dezvoltarea olăritului ca meșteșug să apară mai repede. Astfel în Moravia există vase lucrate la roată cu semne pe fund încă de la sfârșitul sec. VIII și sînt caracteristice în sec. IX, în timp ce în Rusia Kievană ele apar abia în sec. X.

Pe teritoriul țării noastre situația se prezintă deosebit, deoarece moștenirea culturii romane-provinciale în Dacia cît și contactul strîns al regiunilor de la Dunărea inferioară cu imperiul roman și apoi cu cel bizantin a făcut ca meșteșugul olăritului să nu dispară, iar ceramica lucrată la roată cu turații rapide de factură romană provincială să coexiste cu ceramica lucrată cu mîna (de tradiție autohtonă dacică, sau, mai ales, adusă de populațiile migratoare). În acest sens pot fi citate numeroasele complexe de tip Ciurel.

Mai tîrziu în sec. VII—IX în teritoriul carpato-dunărean, alături de roțile perfecționate de tradiție romană-provincială se introduc și diferite alte tipuri de roți de mînă sau de genunchi mai puțin perfecționate. Către sfârșitul sec. IX și mai ales în sec. X, se generalizează ceramica lucrată la roată pe întreg teritoriul țării, olăritul devenind meșteșug și o dată cu aceasta apar și se înmulțesc la noi

¹ Informații primite de la Radu Florescu.

semnele în relief de pe fundul vaselor. Pe teritoriul țării noastre ele dispar o dată cu introducerea și generalizarea roții de picior în decursul sec. XIV—XV.

Problema semnificației acestor semne a preocupat adeseori pe diferiți specialiști exprimându-se păreri deosebite și uneori chiar contradictorii. Nu putem analiza acum toate părerile care s-au spus în legătură cu aceste semne, ci ne vom opri numai asupra celor mai importante.

Unii cercetători considerau semnele în relief de pe fundul vaselor din epoca feudală timpurie simple ornamente¹. După alții (referindu-se mai ales la semnele în formă de cruce atât de des întrebuițate), acestea ar fi semne magice².

Cercetătorul bulgar St. Stancev consideră că semnele în relief de pe fundul vaselor din epoca feudală timpurie din Bulgaria ar fi la origine semne ale unor familii (eventual tamgale) care apoi s-ar fi transformat în semne de meșter³.

B. A. Ribakov studiind meșteșugul olăritului în Rusia Kieviană analizează diferitele păreri ale specialiștilor ruși cu privire la aceste semne. Lăsând la o parte diferitele nuanțe ale părerilor exprimate, în general ele pot fi reduse la două. După unii (K. P. Tișkevici, V. I. Sizov) aceste semne ar avea o semnificație simbolico-religioasă. După alții (A. Kotliarevskii, A. S. Uvarov) ele ar reprezenta semne de meșteri. B. A. Ribakov aducând o serie de exemple etnografice, despre care am pomenit mai sus, se pronunță în favoarea celor care susțineau că ele sînt semne de meșteri⁴.

Cu lucrarea prof. B. A. Ribakov însă discuția asupra rostului semnelor de pe fundul vaselor feudale timpurii nu a încetat.

În anul 1954 R. L. Rosenfeld, analizînd din nou această problemă, consideră că semnele în relief de pe fundul vaselor din epoca Rusiei Kieviene au fost aplicate la cererea celor care le foloseau, existînd astfel cite un semn deosebit pentru fiecare familie⁵. Slăbiciunea teoriei lui R. L. Rosenfeld însă constă în aceea că pînă acum nu s-a constatat o grupare a semnelor de același tip în jurul unor locuințe, ba din contră în același complex (locuințe sau morminte) s-au găsit vase purtînd pe ele semne deosebite.

În ultimul timp studiul acestei probleme a fost reluat de N. V. Tuhtina care în opoziție cu părerile formulate de B. A. Ribakov și de R. L. Rosenfeld susține originea magică a acestor semne. După părerea cercetătoarei Tuhtina semnele în relief de pe fundul vaselor din epoca feudală timpurie reprezintă

¹ Vezi lucrările citate mai sus la p. 291, nota 2; József Höllrigl, *Árpádkori kerámikánk*, în *AE*, XLIV, 1930, p. 162 și urm.; K. Horedt, *op. cit.*, p. 210.

² Waldemar Heym, *Das bäuerliche Geschirrm in Regierungsbezirk Westpreussen in geschichtlicher Zeit*, în *Jahrbuch für Historische Volkskunde*, III—IV, Berlin, 1934, p. 96; Erwin Schirmer, *op. cit.*, p. 60.

³ Stancio Stancev, *Грънчарски знаци от Плиска, Мадара и Преслав*, în *Разкопки и Проучивания*, III, 1948, p. 246 (rez. fr.).

⁴ B. A. Ribakov, *op. cit.*, p. 176 și urm. și p. 363 și urm. O idee apropiată de cea a lui B. A. Ribakov a fost exprimată și de cercetătoarea poloneză Zoja Kołosowna, în lucrarea sa *Z badan nad znakami garncawskimi z okresu wczesnodziejowego*, în *Slavia Antiqua*, II, 1949—1950, p. 438—452.

⁵ Comunicare ținută în cadrul sectorului de arheologie slavă al Institutului de istoria culturii materiale din Moscova. O părere similară a fost exprimată și de cercetătorul ceh K. Černohorsky, *Kerámika a feudalismus*, în *Česki lib Ročník*, 40, 1, 1953, p. 21—31.

semne de meșter, dar cu o semnificație magică legată de activitatea olarului și eventual ele erau făcute după gustul cumpărătorilor¹.

În concluzie diferitele păreri exprimate cu privire la aceste semne pot fi rezumate în principal la trei:

- 1, sînt simple ornamente
- 2, au o semnificație magică
- 3, sînt semne ale meșterilor olari.

Prima părere în urma noilor cercetări se dovedește a fi din ce în ce mai puțin probabilă.

În ceea ce privește celelalte două opinii, deși susținătorii lor aduc o serie de dovezi care să le justifice punctul de vedere, totuși problema semnificației acestor semne provoacă încă noi discuții, cu atît mai mult cu cît nici una din teorii nu a putut explica de ce în diferitele complexe din epoca feudală timpurie există și un procent, mai mic sau mai mare, de vase fără semne pe fund.

Cu toate că nu vom putea da acum o clasificare definitivă a semnelor întîlnite pe un spațiu atît de vast, lucru care este serios împiedicat și de faptul că o bună parte din material se află încă inedit, considerăm totuși că unele observații valabile se pot face încă de pe acum.

Astfel, avînd în vedere întregul spațiu în care au apărut pînă acum semne în relief pe fundul vaselor, se poate constata că unele semne se întîlnesc peste tot, iar cronologic ele au o durată lungă, în timp ce alte semne se limitează atît în spațiu cît și în timp.

Din prima categorie de semne fac parte cercul, crucea, crucea gamată simplă și compusă, crucea înscrisă în cerc, din care au luat naștere roata cu șase și cu opt spițe, crucea înscrisă în pătrat și altele.

Dintre acestea, crucea simplă și crucea gamată se întîlnesc adesea incizate pe ceramica mai veche lucrată cu mîna. Astfel la Dămăroaia² s-a descoperit o oală lucrată cu mîna (sec. VII) care avea incizat pe umăr un semn în formă de cruce iar pe partea opusă o cruce gamată. Vase lucrate cu mîna avînd incizată pe umăr crucea gamată au mai fost descoperite și în așezările din sec. VI – VII de la Străulești³ și Cățelu Nou⁴ din preajma Bucureștilor, precum și în așezarea de la Ipotești, r. Slatina⁵. De asemenea în necropola slavă de la Pritluky (R. S. Cehoslovacia) a fost descoperit un vas-borcan avînd incizate pe partea superioară a umărului cruci gamate⁶.

Semnul în formă de cruce se întîlnește incizat nu numai pe vasele lucrate cu mîna dar și pe ceramica lucrată la roată. În perioada mai veche cruci sau alte semne se află incizate pe ceramica cenușie, lucrată la roată de caracter gepidic⁷, iar pentru perioada mai tîrzie se cunosc pînă acum două funduri de vase, lucrate

¹ N. H. Tuhtina, *Средневековые славянские клейма*, în *Труды государственного Исторического Музея*, 37, 1960, p. 154–155.

² D. V. Rosetti, *Siedlungen der Kaiserzeit und der Völkerwanderungszeit bei Bukarest*, în *Germania*, 1934, p. 210, fig. 5.

³ Informații primite de la Margareta Tudor-Constantiniu.

⁴ Informații primite de la Valeriu Leahu.

⁵ Informații primite de la Marinela Popescu.

⁶ Informații primite de la prof. J. Poulik, care mi-a pus la dispoziție aceste materiale.

⁷ K. Horedt, *Șantierul Morești*, în *SCIV*, IV, 1–2, 1953, p. 299 și fig. 11/1–3.

din pastă alburie-roz, aparținând nivelurilor mai vechi din așezarea de la Garvăn, care au incizate pe ele semnul crucii ¹.

O dată cu introducerea pe scară largă a roții olarului și generalizarea modelării vaselor pe roată, aceste semne care mai înainte fuseseră incizate pe umerii și apoi pe fundul vaselor sînt transpuse, prin crestare, pe roată, dobîndindu-se astfel semnul în relief.

Toate aceste semne au fără îndoială o semnificație magică, legată de activitatea olarului. După unele informații primite de la prof. B. A. Ribakov, semnul în formă de cruce, crucea gamată, crucea înscrisă în cerc și alte semne similare reprezentau forța magică, supranaturală, atribuită focului. Acestor semne li s-a atribuit o semnificație magică și în legătură cu activitatea olarului în care intervenea focul (arderea vaselor). Nu ar fi exclus ca această semnificație magică să-și fi păstrat valabilitatea și după ce vasele ajungeau în proprietatea celor care le foloseau, ele fiind puse cu mîncarea la foc.

Aceste semne se pot întîlni și pe produsele altor meșteșugari în activitatea cărora intervine focul (fierari, bijutieri etc.).

Este neîndoios faptul că cele mai vechi semne în relief de pe fundul vaselor feudale timpurii de la noi cît și din alte părți, sînt tocmai acestea, cercul, crucea, crucea înscrisă în cerc, crucea gamată și altele mai complicate care derivă din primele (fig. 3/2, 5, 7, 8) cărora li se poate atribui o semnificație magică.

Printre semnele cu semnificație magică trebuie să considerăm și pentagrama, triunghiul și altele (fig. 3/1, 3, 4, 6) care apar destul de frecvent în teritoriul Carpato-Danubian, pătrunse aici din Bizanț.

În perioada în care meșteșugul olăritului era puțin dezvoltat semnele de pe vase aveau în primul rînd o semnificație magică, legată de activitatea olarului. O dată însă cu dezvoltarea meșteșugului olăritului pe lîngă aceste semne apar și altele, mai ales în așezările de caracter urban, cărora fără îndoială nu li se mai poate atribui nici origine și nici semnificație magică. Este suficient să amintim de exemplu semnele în relief de pe fundul unor vase descoperite la Kiev și în alte orașe vechi rusești care redau embleme kneziale sau semnele în formă de rune (tamgale?) descoperite în Bulgaria ² sau la noi la Sultana ³ și Garvăn ⁴.

S-a mai putut face observația că semnele kneziale rusești nu se întîlnesc dincolo de granițele Statului de Kiev, iar semnele în formă de rune (tamgale?) nu trec dincolo de granițele primului imperiu bulgar. Aceeași observație este valabilă și pentru semnele caracteristice altor regiuni (Statul vechi Polonez, Statul Morav etc.).

Toate acestea ne fac să credem că aceste semne aveau un anumit rost în cadrul unei unități teritoriale politico-economice cum a fost Statul de Kiev, Statul Morav, Bulgar, Polonez, Maghiar etc.

Care ar putea fi deci rostul și semnificația acestor semne?

B. A. Ribakov amintește că semne în relief pe fundul vaselor reprezentînd embleme kneziale au fost descoperite exclusiv în așezările de caracter

¹ Aceste materiale au fost descoperite în sectorul B. Informații primite de la Eugen Comșa.

² Stancio Stancev, *op. cit.*, p. 244, fig. 4/8—12.

³ Materialele le-am putut studia prin bunăvoința lui Bucur Mitrea care ni le-a cedat spre publicare căruia îi mulțumim și pe această cale.

⁴ Materialele le-am putut studia prin bunăvoința prof. Gh. Ștefan.

orășenesc, deci în acele așezări care erau în același timp reședințele acestor kneji¹.

Folosirea acestor embleme, de către unii olari din centrele urbane vechi rusești, drept semne pe care le aplicau în serie pe produsele lor, ne duce la concluzia că avem de-a face cu meșteri dependenți din punct de vedere economic de cneazul respectiv.

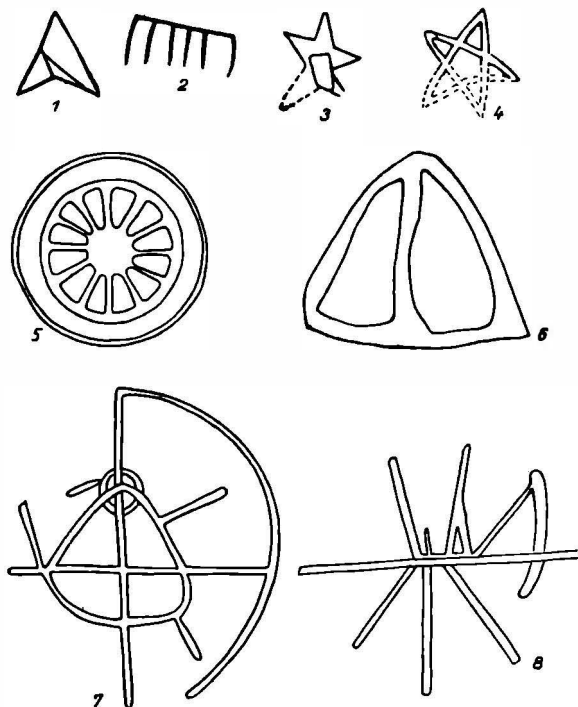

Fig. 3. — Semne în relief de pe fundul vaselor din epoca feudală timpurie care au o semnificație magică. 1, 3, Garvăn; 2, Castelu; 4, Sultana; 5, Blindiana; 6, Garvăn; 7, Șimian; 8, Valea lui Mihai (scara 1 : 2).

În cazul unor feudali care în scara ierarhică ocupau un loc mai puțin important avem alte semne.

Semnele în formă de rune (tamgale?) descoperite în Bulgaria și de la noi, dovedesc de asemenea dependența acestor meșteșugari de anumite căpetenii feudale bulgare de origine tiurcă² (fig. 2/4 și fig. 4/4—9). Altele par a indica dependența de un cneaz (fig. 4/1—3).

¹ B. A. Ribakov, *op. cit.*, p. 365; fig. 126; p. 493 și fig. 127, p. 494.

² O opinie asemănătoare a fost exprimată de Stancio Stancev, *op. cit.*, p. 245 și p. 246 (rez. fr.).

J. Höllrigl amintește că unele semne în relief de pe fundul vaselor feudale timpurii descoperite în Ungaria se întâlnesc și pe monedele din acea vreme¹.

E posibil ca în acest caz să avem de-a face cu meșteri olari care lucrează pe anumite domenii regale și se află în dependență economică de rege.

În concluzie se poate afirma că semnele în relief de pe fundul vaselor feudale timpurii au avut inițial o semnificație magică. O dată însă cu dezvoltarea meșteșu-

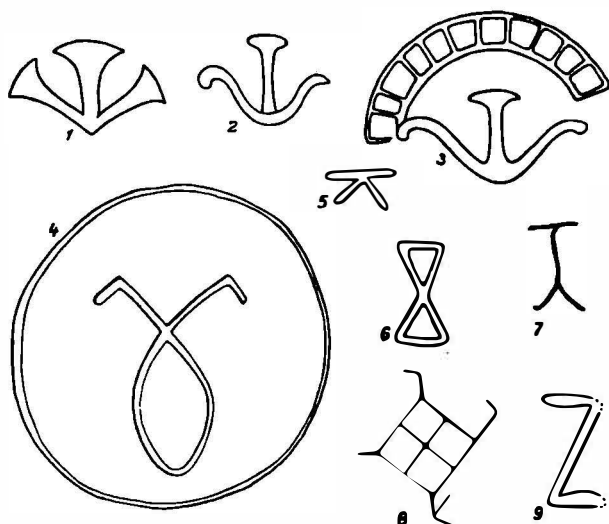

Fig. 4. — Semne în relief de pe fundul vaselor din epoca feudală timpurie care arată situația social-economică a meșteșugului olar. 1 — 3, Garvăn, semne cneziale (?) care arată dependența olarului de un cneaz; 4, Sultana; 8, Castelu; 5 — 7, 9, Garvăn, semne în formă de rune, tamgale (?), aparținând unor familii feudale, de care depindeau meșterii olari (scara 1 : 2).

gului olăritului semnificația magică a acestor semne cade pe plan secundar. Mai ales în așezările de caracter orășenesc și în așezările situate în preajma reședinței feudalilor apar semne noi care reflectă o situație socială și anume: dependența economică a meșteșugarului de rege, cneaz, stăpînul feudal etc.

Apariția celei de a doua categorii de semne este legată deci de cristalizarea raporturilor feudale. Semnul aparține stăpînului de care depinde meșteșugarul, pe care acesta îl reproduce pe produsele sale. Au putut exista deci mai mulți olari care să aibă același semn și chiar mai multe categorii de meșteșugari (olari, fierari, bijutieri, pietrari etc.) care puteau avea același semn. Astfel se poate explica identitatea de semne care există pe mai multe categorii de produse meșteșugărești².

¹ J. Höllrigl, *op. cit.*, p. 160 și urm.

² St. Stancev, *op. cit.*, p. 243.

În cazul moștenirii meșteșugului olăritului din tată în fiu aceste semne se complicaau. În unele cazuri se pot recunoaște două, trei și chiar mai multe generații de meșteșugari olari¹ (fig. 5; fig. 4/2-3).

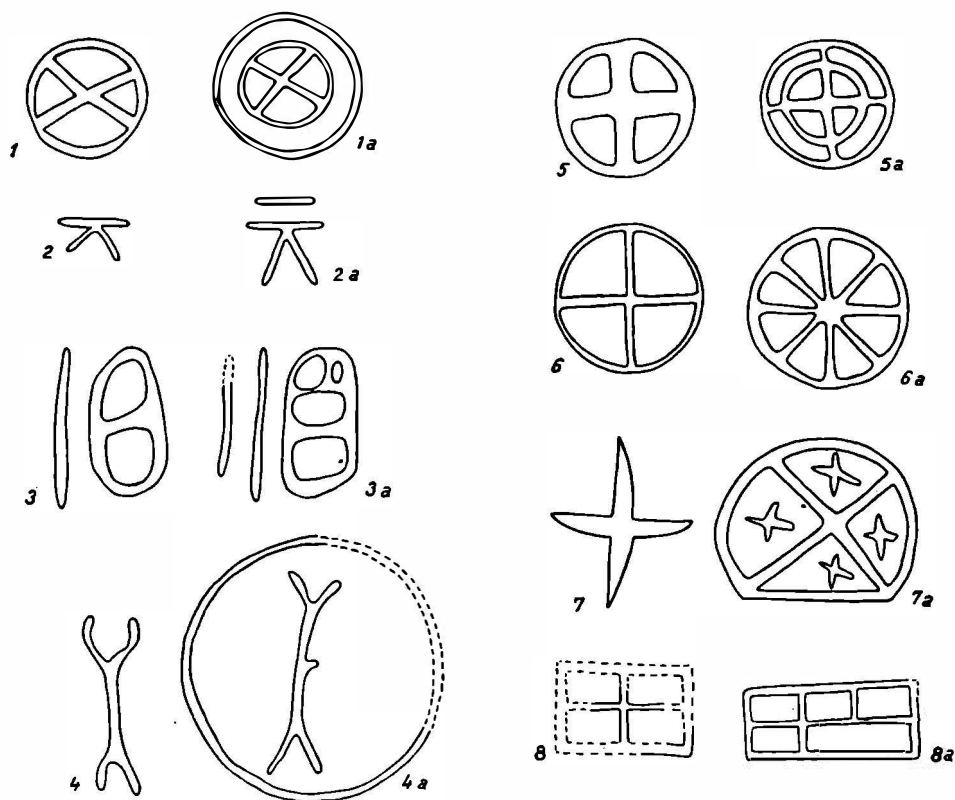

Fig. 5. — Complicarea semnelor în urma moștenirii meșteșugului olăritului din tată în fiu. 1—4, Garvăn; 5—7, Morești; 8, Sfintu Gheorghe (scara 1 : 2).

Existau în același timp însă și meșteri independenți. Astfel se poate explica de ce unele vase feudale timpurii (adeseori chiar majoritatea) nu au pe ele semne în relief.

Olarii ce lucrau în așezările sătești mai izolate continuă vechea tradiție, la ei semnele păstrându-și încă timp îndelungat vechea semnificație magică.

În decursul sec. XIV, datorită generalizării tipurilor de roți cu învîrtire rapidă și a schimbărilor esențiale survenite în ceea ce privește situația social-economică a meșteșugarilor, mai ales din mediul orășenesc, aceste semne dispar cu

¹ B. A. Ribakov, *op. cit.*, p. 181 și fig. 35; p. 179. Problema complicării semnelor în urma moștenirii meșteșugului a fost dezvoltată în continuare de Zoja Kolosowna, *op. cit.*, p. 438—452.

totul, ele păstrându-se pînă nu demult doar sporadic în unele regiuni cu totul izolate și periferice, originea lor magică și semnificația lor socială fiind uitată, olarii explicîndu-le de cele mai multe ori ca simple ornamente.

M. COMȘA

К ВОПРОСУ О ЗНАЧЕНИИ ГОНЧАРНЫХ КЛЕЙМ В РАННЕ-ФЕОДАЛЬНУЮ ЭПОХУ

РЕЗЮМЕ

Автор указывает на то, что рельефные клейма на дне сосудов выполнялись серийно; негатив был высечен на поверхности круга, а во время работы получался позитив.

Рассмотрев основные научные мнения, имеющиеся в настоящее время относительно этих клейм, она приходит к заключению, что они могут быть разделены на две категории. Первая категория клейм встречается на весьма обширном пространстве, и хронологически существуют долго; к ней относятся: круг, крест, крест с загнутыми концами, крест, начертанный в круге, имеющие магическое происхождение и значение и символизирующие силу огня, который играет определенную роль и в деятельности гончара (обжиг сосудов). (Крест и крест с загнутыми концами встречаются насеченными и на более древних лепных сосудах — Дэмэроайя, Стрэулешту, Кэцелу Ноу, Ипотешть и т.д.).

К категории знаков, имеющих магическое значение, мы относим пентаграмму и треугольник, появляющихся довольно часто на балканско-дунайской территории.

Одновременно с развитием гончарного ремесла появляются, главным образом в городах и в поселениях находившихся вблизи резиденций феодалов, и другие знаки, которым нельзя приписать ни магического происхождения, ни магического значения. Они, по нашему мнению, отражают социальное положение, а именно зависимость от князя, в тех случаях, когда гончары используют в качестве клейм княжеские эмблемы (см. знаки в виде княжеских эмблем, открытые в древних русских городах) или эмблемы своих феодальных господ.

Независимые мастера не имели знаков. Этим можно объяснить, почему на некоторых сосудах есть рельефные клейма, в то время как на других (часто на большинстве) они отсутствуют.

Клейма появляются одновременно с выделением гончарного ремесла, переставшего быть домашним занятием и получившего большое распространение, а исчезают в течение XIV века одновременно с широким введением усовершенствованных быстро вращающихся гончарных кругов, приводимых в движение ногой, и в связи с существенными изменениями, происшедшими в социально-экономическом положении ремесленников,

особенно городских. Начиная с этого времени, знаки сохраняются лишь спорадически и совершенно изолированно в некоторых периферийных областях. Впоследствии магическое происхождение и социальное значение знаков были забыты и гончары считали их просто украшениями.

ОБЪЯСНЕНИЕ РИСУНКОВ

Рис. 1. — Различные типы гончарных кругов раннефеодальной эпохи: 1—1а, с возвышенной над кругом осью; 2—2а, с углубленной в круг осью; 3—3а и 4—4а с осью, покрытой деревянными дощечками; 5—5а, с воткнутым в гончарный круг концом оси.

Рис. 2. — Днища сосудов раннефеодальной эпохи, обработанные на гончарных кругах различного типа: 1, с возвышенным концом оси (Султана); 2, с углубленным концом оси (по Х. Кнорру, *Die slawische Keramik...*, рис. 70); 3, с концом оси, покрытым деревянной дощечкой с горизонтальной поверхностью (Султана); 4, с концом оси, покрытым деревянной дощечкой с выпуклой поверхностью (по Х. Кнорру, *Die slawische Keramik...*, рис. 20); 5, с воткнутым в гончарный круг концом оси (Буков); 6, на кругу с подвижной осью и с быстрым вращением (Буков).

Рис. 3. — Рельефные знаки на днищах сосудов раннефеодальной эпохи с магическим значением: 1, 3, 6, Гарвэн; 2, Кастелу; 4, Султана; 5, Блындиана; 7, Шимиан; 8, Валя луй Михай.

Рис. 4. — Знаки на днищах сосудов раннефеодальной эпохи, которые обозначают социально-экономическое положение гончара: 1—3, Гарвэн, княжеские знаки (?), которые обозначают зависимость гончара от князя; 4, Султана; 8, Кастелу; 5—7, 9 Гарвэн, знаки в виде рун, тамги (?); принадлежащие различным феодальным семьям, от которых зависели гончары.

Рис. 5. — Усложнение знаков при наследстве гончарного ремесла: 1—4, Гарвэн; 5—7 Морешти; 8, Сфынтул Георге.

SUR LA SIGNIFICATION DES MARQUES DE POTIERS DE LA HAUTE ÉPOQUE FÉODALE

RÉSUMÉ

Il ressort de cette étude que les signes apparaissant en relief sur le fond des vases étaient obtenus en série, par impression au cours du façonnage d'un négatif préalablement gravé sur la surface de la roue.

Après l'analyse des principales interprétations proposées jusqu'à ce jour pour ces signes, l'auteur arrive à la conclusion que ceux-ci se répartissent en deux catégories distinctes. La première catégorie se rencontre sur une très vaste zone, à peu près partout pourrait-on dire, et pendant longtemps: tels sont le cercle, la croix, la croix gammée, la croix inscrite dans un cercle, dont l'origine et la signification sont magiques, liées au symbolisme du feu qui, par la cuisson des vases, n'est pas étranger au métier du potier. (La croix et la croix gammée se rencontrent également, en incision, sur les vases plus anciens, faits à la main, de Dămăroaia, Străuleşti, Căţelu Nou, Ipoteşti, etc.).

Parmi les signes pourvus d'un sens magique il convient d'inclure le pentagramme, fréquemment attesté dans l'espace balkano-danubien.

A mesure que le métier de la poterie se développe, on voit apparaître — surtout dans les centres urbains et dans les quartiers avoisinant la résidence de seigneurs féodaux — une catégorie différente de marques auxquelles on ne saurait accorder ni une origine ni une signification magique. Ces signes, d'après l'auteur, exprimeraient une situation sociale, à savoir la relation de dépendance de l'artisan par rapport à son knèze — en admettant que l'on employait comme signes distinctifs des emblèmes knézaux (voir les signes en forme d'emblèmes relevés dans les anciennes villes russes) — ou à son seigneur féodal.

Les potiers indépendants ne marquaient pas leurs produits. C'est ce qui explique que certains vases sont pourvus de marques en relief, alors que d'autres (souvent la majorité) ne le sont pas.

L'apparition des marques de potiers correspond au moment où le métier de potier perd son caractère d'occupation domestique pour se généraliser en tant que métier; leur disparition coïncide avec la diffusion sur une vaste échelle des tours perfectionnés, rapides, actionnés au pied, ainsi qu'avec les modifications essentielles apportées — surtout en milieu urbain — à la situation sociale-économique des artisans. Dorénavant, les marques de potiers ne subsisteront que de façon sporadique, dans les régions périphériques et isolées. Ayant perdu le souvenir tant de leur origine magique que de leur signification sociale d'autrefois, les potiers les considèrent habituellement comme de simples ornements.

EXPLICATION DES FIGURES

Fig. 1. — Différents types de tours de la haute époque féodale. 1, à l'axe surélevé; 2, à l'axe abaissé; 3, 4, à l'axe recouvert de plaques de bois; 5, à l'axe ayant l'extrémité fixée dans le corps de la roue.

Fig. 2. — Fonds de vases de la haute époque féodale, façonnés à l'aide de différents types de tours. 1, à l'axe surélevé (Sultana); 2, à l'axe abaissé (d'après H. Knorr, *Die slawische Keramik...*, fig. 70); 3, à l'axe recouvert d'une plaque de bois à surface convexe (d'après H. Knorr, *Die slawische Keramik...*, fig. 20); 4, à l'axe recouvert d'une plaque de bois à surface horizontale (Sultana); 5, au tour ayant l'extrémité de l'axe fixée dans le corps de la roue (Bucov); 6, au tour rapide à l'axe mobile (Bucov).

Fig. 3. — Signes en relief sur le fond des vases de la haute époque féodale, à signification magique. 1, 3, Garvân; 2, Castelu; 4, Sultana; 5, Blindiana; 6, Garvân; 7, Șimian; 8, Valea lui Mihai (1:2).

Fig. 4. — Signes en relief sur le fond des vases de la haute époque féodale, révélant la situation sociale-économique de l'artisan potier. 1-3, Garvân, signes knézaux (?) qui montrent la dépendance de l'artisan par rapport à un knèze; 4, Sultana; 8 Castelu; 5-7, 9, Garvân, signes en forme de runes et tamgas (?) appartenant à des familles féodales dont dépendaient les potiers (1:2).

Fig. 5. — Signes compliqués par la transmission du métier de père en fils. 1-4, Garvân; 5-7, Morești; 8, Sfintu Gheorghe (1:2).

2000

.

,

NOI CONTRIBUȚII LA CUNOAȘTEREA ȚESUTULUI ÎN AȘEZAREA DE LA GARVĂN (SECOLELE X—XII)

Săpăturile arheologice din anii 1939—1954 au adus la lumină materiale deosebit de prețioase pentru cunoașterea meșteșugului țesutului în așezarea feudală timpurie (sec. X—XII) de la Garvăn (r. Măcin, reg. Dobrogea, fost reg. Galați) ¹. O altă descoperire făcută după aceea, în timpul campaniei de săpături din vara anului 1958, contribuie cu noi lămuriri la o mai bună cunoaștere a aceleiași probleme. De aceea am socotit necesar ca să fie prezentată în rândurile de mai jos.

Pe platoul de la sud-est de ruinele cetății romano-bizantine *Dinogetia*, s-au descoperit resturile mai multor bordeie din sec. X—XII, asemănătoare cu cele obișnuite în așezarea feudală timpurie de la Garvăn. Dintre acestea, unul aflat la capătul de ENE al secțiunii S3A², avea un inventar în parte diferit de al tuturor celorlalte. Pe podeaua de lut bătătorit a gropii bordeiului, către colțul de SV (fig. 1), s-au găsit împrăștiate puține semințe de cînepă (fig. 2/1), iar sub o scîndură căzută în dreapta intrării, la adîncimea de 1,52 m de la suprafața actuală a terenului, se aflau grupate la un loc resturile unui fuior pieptănat de cînepă (fig. 2/2), fire de mătase (fig. 2/3—5), fir de lînă, țesături de lînă (fig. 2/6), de in și de mătase, patru fusaiole, dintre care trei din piatră roșietică de Ovruci, atît de des întîlnite în secolele X—XII la Garvăn (fig. 3/1—3) și una din caolin (fig. 3/4), jumătate dintr-o cruciuliță dublă-relicviar, de bronz, pe care erau imprimate urmele unei țesături (fig. 4) și o monedă bizantină de bronz, din timpul împăratului Constantin al VIII-lea (1025—1028), element prețios de datare a bordeiului cu inventarul lui. Toate fuseseră închise și păstrate într-o casetă de lemn, din care nu s-au mai aflat decît cîteva resturi ce n-au permis reconstituirea ei.

Descoperirile care merită în primul rînd să ne rețină atenția, sînt firele și țesătura de mătase, care, după cîte cunoaștem, sînt cele mai vechi atestate pe teritoriul țării noastre. Firele se prezintă sub forma unui ghemuț de ață (fig. 2/3),

¹ A se vedea: I. Barnea, *Meșteșugurile în așezarea feudală de la Garvăn (sec. X—XII)*, în SCIV, VI, 1—2, 1955, p. 114—116 și Gh. Bichir, *Contribuție la cunoașterea țesutului în așezarea de la Garvăn (sec. X—XII)*, ibidem, IX, 2, 1958, p. 428—443.

² Raportul de săpături pe anul 1958 al șantierului Garvăn, în *Materiale*, VII, p. 583 și urm.

alcătuit din două fire de mătase împreunate (dublate), răsucite și ceruite și a două « bobine » din fir simplu de mătase, înfășurat pe câte un băț subțire (fig. 2/4—5). După observația prof. Iosif Ionescu-Muscel, care a verificat și confirmat determinările noastre, firul dublu, răsucit și ceruit, de pe ghemulețul de mătase,

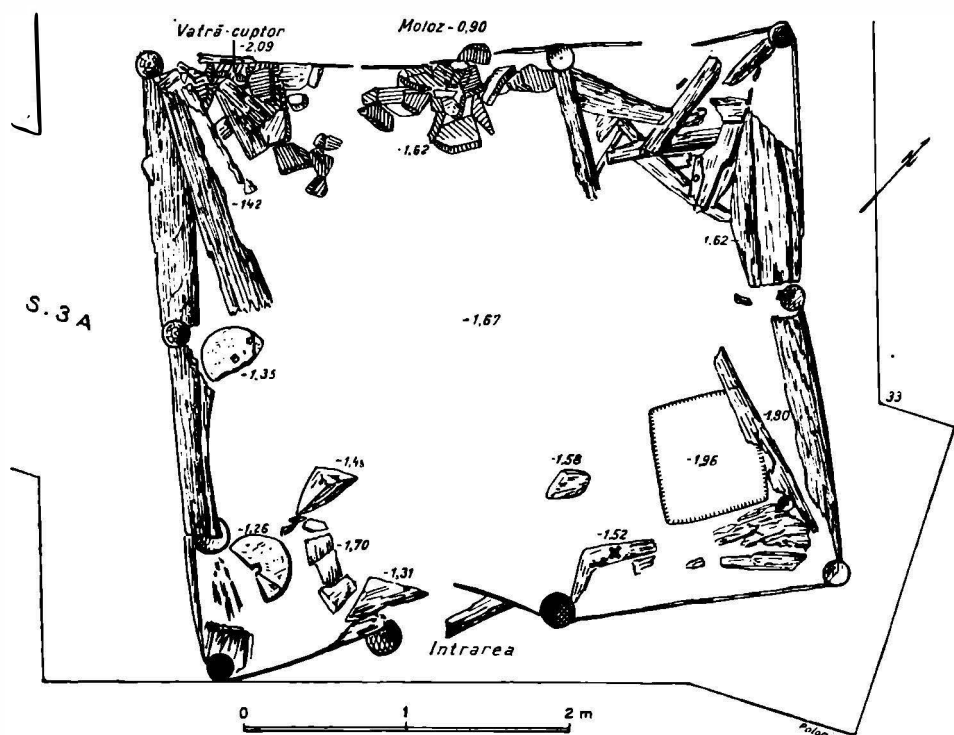

Fig. 1. — Planul bordeiului de la capătul de ENE al secțiunii S3A; x, locul descoperirii bobinelor de ață etc. și a monedei din timpul lui Constantin al VIII-lea (1025—1028).

urma să fie întrebuințat ca ață de cusut. În schimb, cele două bobine cu fir simplu de mătase urmau să fie folosite la țesut. Ele înlocuiau « țeava » din zilele noastre, trebuind să fie trecute prin rostul de fire de urzeală nu cu suveica, după cum se obișnuiește astăzi, ci de-a dreptul cu mîna. De altfel, tragerea cu mîna a bătăturii, înfășurată pe bețe sub formă de « păpuși », se mai folosește și astăzi la alegerea (țeserea) pocladelor și chilimurilor. Ambele categorii de fire de mătase arată că, în așezarea feudală timpurie de la Garvăn, pe lângă cîneapă, in și lînă, cunoscute din descoperirile anterioare, în prima jumătate a secolului al XI-lea, se prelucra și mătasea. În cazul de față, se poate presupune că micile resturi de țesătură de mătase, aflate împreună cu firele de mai sus și care (resturi de țesături) se caracterizează prin finețea mare a fibrelor și prin prezența zgurii de sericină¹, au fost lucrate pe loc. Spre deosebire de acestea,

¹ Ultima observație aparține prof. I. Ionescu-Muscel.

«pînza subțire de mătase» în care este înfășurată relicva dinăuntru crucei duble-relicviar, de aur, cu pietre semiprețioase, din secolul al XI-lea, desco-



Fig. 2. — 1, 2, semințe și fuior de cinepă; 3—5, ghemuț și bobine cu fir de mătase; 6, fragment de stofă de lână.

perită în 1950 la Garvăn¹, e mai probabil că a fost adusă din altă parte, împreună cu obiectul prețios înăuntru cărui se află. Prezența celor patru fusaiole la un

¹ SCIV, II, 1, 1951, p. 35, fig. 24 și SCIV, IV, 3—4, 1953, p. 663—665.

loc cu firele simple de pe bobine și cu firul răsucit de pe ghemuș, confirmă pe de o parte funcția fusaiolelor de Ovruci, iar pe de altă parte arată că firele de mătase erau răsucite pe loc.

În ceea ce privește cultura viermilor de mătase, se știe că aceasta era cunoscută în China cu 2–3 000 de ani î.e.n., fiind mult timp păstrată ca un mare secret. Se cunoaște de asemenea că primele informații scrise despre folosirea

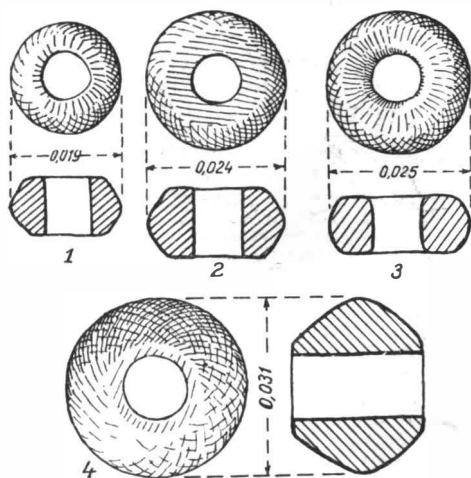

Fig. 3. — 1–3, fusaiole din piatră roșietică de Ovruci; 4, fusaiolă de caolin.

decît pe la mijlocul secolului al VI-lea, în timpul și din porunca împăratului Iustinian (527–565)⁵. Ea și, în general, producția mătăsurilor a constituit pînă în secolul al X-lea un monopol al atelierelor din Constantinopol. După aceea, în secolele XI–XII, această producție s-a extins și în unele orașe din Peninsula Balcanică. În secolul al XII-lea chiar se ajunsese ca țesăturile de mătase din Teba să fie preferate celor constantinopolitane⁶. În secolele IX–X, cultura viermelui de mătase a fost introdusă de arabi în Spania și poate tot de ei sau de bizantini, mai tîrziu, în secolul al XII-lea, în Sicilia⁷. Pe teritoriul Dobrogei,

țesăturilor de mătase aduse din Orient, în lumea greco-romană, urcă pînă în secolul I î.e.n.¹. Veșmintele de mătase, interzise de împărați ca Tiberiu (14–37) să fie purtate de bărbați² și condamnate după aceea de unii scriitori creștini³, ajunseseră în secolul al IV-lea mult răspîndite în Imperiul roman de Răsărit. Dat fiind prețul scump al țesăturilor de import din care se confecționau astfel de veșminte, credem că ne aflăm mai curînd în fața unei figuri de stil, decît a unei afirmații corespunzînd realității, cînd citim cele spuse de unul din marii oratori și scriitori din secolul al IV-lea, Ioan Hrisostom, că hainele de mătase deveniseră «ceva obișnuit pentru toate femeile»⁴. Cu toată larga răspîndire a veșmintelor de mătase, cultura viermelui de mătase n-a putut fi adusă în Europa

¹ Horatius, *Epodae*, VIII, 15: *serici pulvilli*; Cf. Blümner, *Serica*, în *RE*, II, 1921, col. 1724.

² Tacitus, *Annales*, II, 33. Cassius Dio, LVII, 15, 1; Cf. Blümner, *op. cit.*, col. 1726.

³ M. Besnier, *Sericum*, în *DA*, IV, 2, f.a., p. 1252, 1255, și Ph. Koukoulès, Βυζαντινὸν βίος καὶ πολιτισμός, II, Atena, 1948, p. 24 și 31.

⁴ Ioan Hrisostom, în Migne, P. G., 62, col. 200: τοῦτο ἦν κοινὸν ἀπασῶν. Citat după Ph. Koukoulès, *op. cit.*, p. 24.

⁵ Procopius, *De bello gothico*, IV, 17, Bonn, 1833, II, p. 546–547 sau ed. J. Haury, II, Leipzig (Teubner), 1905, p. 576–577. Cf. M. Besnier, *op. cit.*, p. 1251.

⁶ Procopius, *Historia arcana*, cap. 25. *Procopio di Cesarea, Le inedite*, ed. D. Comparetti-D. Bassi, Roma, 1928, p. 162–167. Cf. M. Besnier, *op. cit.*, p. 1255 și Z. V. Udaltsova-A. P. Kajdan, *Unele probleme nerezolvate din istoria social-economică a Bizanțului* (trad. din l. rusă), în *AnRomSov*, seria Istorie, 1959, I, p. 113, 115–116.

⁷ A. V. L(odigiani), Seta, în *Enciclopedia Italiana*, XXXI, Roma, 1936, p. 525–526.

și deci și în așezarea din secolele X—XII de la Garvăn, este foarte probabil să se fi cunoscut nu numai prelucrarea firelor, ci și cultura viermelui de mătase. Lipsește însă pentru aceasta o dovadă precisă, firele trase de pe gogoși și nerăsucite, cum sînt cele înfășurate pe bețele subțiri prezentate mai sus, putînd fi aduse ca atare și din altă localitate, cel mai probabil de la Bizanț, cu care așezarea feudală timpurie de la Garvăn avea, după cum bine se cunoaște, intense legături.



Fig. 4. — 1,2, jumătate dintr-o cruciuliță dublă-relicviar de bronz (sec. XI).

Împreună cu firele și țesătura de mătase, pe podeaua bordeiului de la capătul de ENE al secțiunii S3A s-au mai aflat: un al treilea bețișor pe care era înfășurat fir de lînă, resturi de țesătură de in cu legătură de pînă și țesătură de lînă, de asemenea cu legătură de pînă (fig. 2/6). Fragmentele de țesătură de lînă se caracterizează prin apariția ici și colo a diferite zgurificări, specifice substanței fibroase de natură animală. Ele se deosebesc de țesăturile de mătase prin grosime, neuniformitate și lipsa strălucirii sticloase carbonizate. Judecînd după grosimea firului, s-au putut distinge resturi de țesătură de lînă țurcană (cu fibra și firul mai gros) și țesătură relativ fină, provenind de la oi de tip stogoșe (poate țigaie)¹.

Regularitatea desimii țesăturii și claritatea legăturii între urzeală și bătătură, arată că țesăturile menționate de mătase, in și lînă au fost executate pe războaie orizontale. Datorită monedei bizantine din timpul lui Constantin al VIII-lea

¹ Observațiile prof. I. Ionescu-Muscel.

(v. mai sus), se face dovada că războiul de țesut orizontal, atestat pînă acum în așezarea feudală timpurie de la Garvăn pentru a doua jumătate a secolului al XI-lea¹, era cunoscut în această așezare încă din prima jumătate a aceluiași secol. În plus, există dovezi că nu se cunoștea folosirea suveicii.

Cruciulița de bronz (înalță de 0,08 m), aflată împreună cu firele și țesăturile de mai sus, face parte din categoria bine cunoscută a cruciulițelor duble-relicviar (encolpion), avînd de obicei pe fața unei jumătăți, terminată cu cîte o urechiușă sus și jos, reprezentarea lui Hristos răstignit, iar pe fața celeilalte jumătăți, terminată la extremitățile de sus și de jos cu cîte două urechiușe, chipul Maicii Domnului în atitudine de orantă, între patru busturi, așa cum se poate observa și pe exemplarul de față (fig. 4/1). Astfel de obiecte, descoperite la Dinogetia-Garvăn în mai multe și felurite exemplare, vor constitui obiectul unui studiu aparte. Deocamdată ne mărginim să atragem din nou atenția atît asupra originii lor bizantine², ceea ce prezintă importanță și pentru problema ce ne interesează, cît și asupra datării unor astfel de cruciulițe în secolele X—XII, datare pusă la îndoială în ultimul timp³. Pe dosul jumătății de cruciuliță despre care este vorba, erau imprimate urmele țesăturii în care aceasta fusese înfășurată și care se pare a fi fost pînză de in (fig. 4/2).

Pe lîngă o mai bună cunoaștere a dezvoltării pe care a luat-o meșteșugul țesutului în așezarea feudală timpurie de la Garvăn, descoperirile de mai sus aduc noi dovezi care arată caracterul de oraș al acesteia și legăturile pe care ea le avea cu centrele grecești din sud, în primul rînd cu capitala imperiului bizantin.

I. BARNEA

НОВЫЕ СВЕДЕНИЯ О ТКАЦКОМ ДЕЛЕ НА ПОСЕЛЕНИИ ГАРВЭН (X—XII ВВ.)

РЕЗЮМЕ

Во время археологических раскопок летом 1958 г. на плато к юго-востоку от развалин крепости *Диногетия* были обнаружены остатки землянки (рис. 1), на полу которой находились семена, пучок конопли, шелковые и шерстяные нити, куски льняных, шерстяных и шелковых тканей (рис. 2), четыре пряслица (рис. 3), половина двойного бронзового креста-реликвии с отпечатавшимися следами ткани (рис. 4) и византийская бронзовая монета времен императора Константина VIII

¹ Gh. Bichir, *op. cit.*, p. 438—441.

² Nu pare întemeiată concluzia la care ajunge Sonia Gheorghieva, *Croix-encolpions de la ville de Preslav du moyen-âge* (bulg. cu rezumat francez), în *Studia in honorem acad. D. Dečev*, Sofia, 1958, p. 605—610, că astfel de cruciulițe, găsite în fosta capitală a țării Simeon și a urmașilor imediați ai acestuia, existente astăzi în Muzeul din Preslav, «au fost executate în Bulgaria».

³ K. Wessel, *Die Entstehung des Crucifixus*, în *BZ*, 53, 1, 1960, p. 106—108, datează pe nedrept unele cruciulițe de același tip în secolul al VII-lea.

(1025—1028), на основании которой можно датировать землянку со всем инвентарем.

Особое внимание уделяется нитям и шелковым тканям — древнейшим на территории РНР. Предполагается, что крученая, смотанная в небольшой клубок двойная шелковая нить (рис. 2/3) служила для шитья, а простая шелковая нить с двух «катушек», намотанных на тонкую палочку (рис. 2/4—5), использовалась для выделки тканей. Наличие указанных нитей, а также их правильное и единообразное расположение в шерстяных, шелковых и льняных тканях (рис. 2/6) позволяет сделать вывод, что на раннефеодальном поселении в Гарвэне еще с первой половины XI века был известен горизонтальный ткацкий станок.

Бронзовый крестик, монета и другие разнообразные предшествующие находки подтверждают связь раннефеодального поселения в Бисерикуца-Гарвэн с Византией, сильно повлиявшей на его экономическое и культурное развитие.

ОБЪЯСНЕНИЕ РИСУНКОВ

Рис. 1. — План землянки с восточно-северо-восточного конца шурфа S 3А. х, местонахождение катушек с нитками и т.д. и монеты времен Константина VIII (1025—1028).

Рис. 2. — 1, 2, семена и пучок конопли; 3—5, небольшой клубок и катушки с шелковыми нитями; 6, кусок шерстяной материи.

Рис. 3. — 1—3, пряслица из красноватого камня из Овруча; 4, каолиновое пряслице.

Рис. 4. — 1—2, половина двойного бронзового креста-реликвии (XI в.).

NOUVELLE CONTRIBUTION À L'ÉTUDE DU TISSAGE DE L'ÉTABLISSEMENT DE GARVÂN (X^e — XII^e SIÈCLES)

RÉSUMÉ

Au cours de la campagne de fouilles de l'été 1958, on a découvert, sur le plateau situé au SE des ruines de la forteresse de Dinogetia, une hutte à demi enfouie dans la terre (fig. 1) sur le plancher de laquelle se trouvaient: des semences et de la filasse de chanvre, des fils de soie et de laine, des fragments de tissus de lin (fig. 2), quatre fusaïoles (fig. 3), la moitié d'une croix-reliquaire double en bronze portant l'empreinte d'un reste de tissu (fig. 4), enfin une monnaie byzantine de bronze du règne de l'empereur Constantin VIII (1025—1028), qui permet de dater la hutte avec tout son inventaire.

Il faut accorder une importance spéciale aux fils et au tissu de soie, les plus anciens qui soient attestés sur le territoire de la R. P. Roumaine. On présume que le fil de soie double, tordu, enroulé sur une petite pelote (fig. 2/3) servait pour coudre, alors que le fil de soie simple, enroulé en bobine sur deux bâtonnets

(fig. 2/4, 5), était destiné au tissage. La présence de ces fils, ainsi que la régularité et l'uniformité des tissus de lin, de soie et de laine (fig. 2/6), permettent de conclure que le métier à tisser horizontal était connu dans l'établissement de la haute époque féodale de Garvăn dès la première moitié du XI^e siècle.

Quant à la croix et à la monnaie de bronze, elles attestent une fois de plus — après tant de découvertes antérieures de toute sorte — les rapports de l'établissement féodal de Bisericuța-Garvăn avec Byzance et l'importance de l'influence de celle-ci sur son développement économique et culturel.

EXPLICATION DES FIGURES

Fig. 1. — Plan de la hutte située à l'extrémité ENE de la section S3A. x, endroit où furent découvertes les bobines de fil, etc. et la monnaie du règne de Constantin VIII (1025—1028).

Fig. 2. — 1, 2, semences et filasse de chanvre; 3—5, pelote et bobines avec fil de soie; 6, fragment d'étoffe en laine.

Fig. 3. — 1—3, fusaïoles en pierre rougeâtre d'Ovruci; 4, fusaïole en kaolin.

Fig. 4. — 1, 2, moitié d'une croix-reliquaire double en bronze (XI^e siècle).

MEȘTEȘUGUL METALURGIEI PE TERITORIUL CETĂȚII DE SCAUN DE LA SUCEAVA

Pentru deplina înțelegere istorică a complexului arhitectonic Cetatea de Scaun a Sucevei, cercetările au cuprins nu numai Cetatea ci și platoul din preajma ei, unde ca la alte cetăți feudale ale evului mediu, se grupează, după epoci, construcții de proporții vaste, dăruind și amplificând sub multiple aspecte funcțiunile cetății și viața de curte a ei.

Într-adevăr, datorită săpăturilor arheologice practicate pe platou în anii 1951—1959 s-a documentat existența unei populații legate de cetate, pe care, dacă încercăm să sistematizăm rezultatele, putem spune că o formau slujitori și producători nemijlociți de diverse categorii. Analiza locuințelor acestora a adus date bogate asupra arhitecturii profane din secolele XV—XVII și a evidențiat priceperea și experiența acumulată a realizatorilor lor.

În mai multe cazuri s-au făcut constatări certe cu privire la compunerea și dimensionarea planului caselor descoperite și observații clare asupra elementelor constructive și decorative, iar în cadrul componentelor planimetrice și structurale s-au putut distinge și defini unele schimbări cu caracter progresiv de natură să îngăduie discutarea evoluției trăsăturilor specifice arhitecturii civile feudale. Diversificarea morfologică reflectă însă și situația socială a locatarilor după cum locuințele slujesc interese deosebite, corespunzătoare diferitelor ranguri și poziții ale personalului cetății. Evident că la ridicarea ultimelor două chestiuni a dus determinarea tipurilor de locuințe, care au fost concepute și realizate ca adăposturi durabile, adaptate la nevoile vieții stabile. De fapt aici rezidă dovada incontestabilă că slujitori și meșteșugarii cetății locuiau în permanență pe platou. Alcătuiau gospodăria cetății, dincolo de pavajele de piatră, care se află în vecinătatea acestora ca piețe și drumuri de acces, suprapuse în succesiune cronologică.

Aproape de fiecare dată când pavajele au fost refăcute, paralel cu prefacerea aduse cetății, după cerințele imperioase ale vremii al cărei impuls era perfecționarea artileriei și a tacticii de luptă, construcțiile acestora au fost împinse tot mai departe de cetate, așa încât zona din jurul ei s-a lărgit, punând la dispoziție un teren cât mai descoperit, potrivit noilor metode de luptă. Construcțiile, la vremea lor, n-au avut întărituri împrejur care să le pună la adăpost în fața vreunei primejdii. Numai în zona de unde ele au fost îndepărtate s-au așezat platforme de veghe,

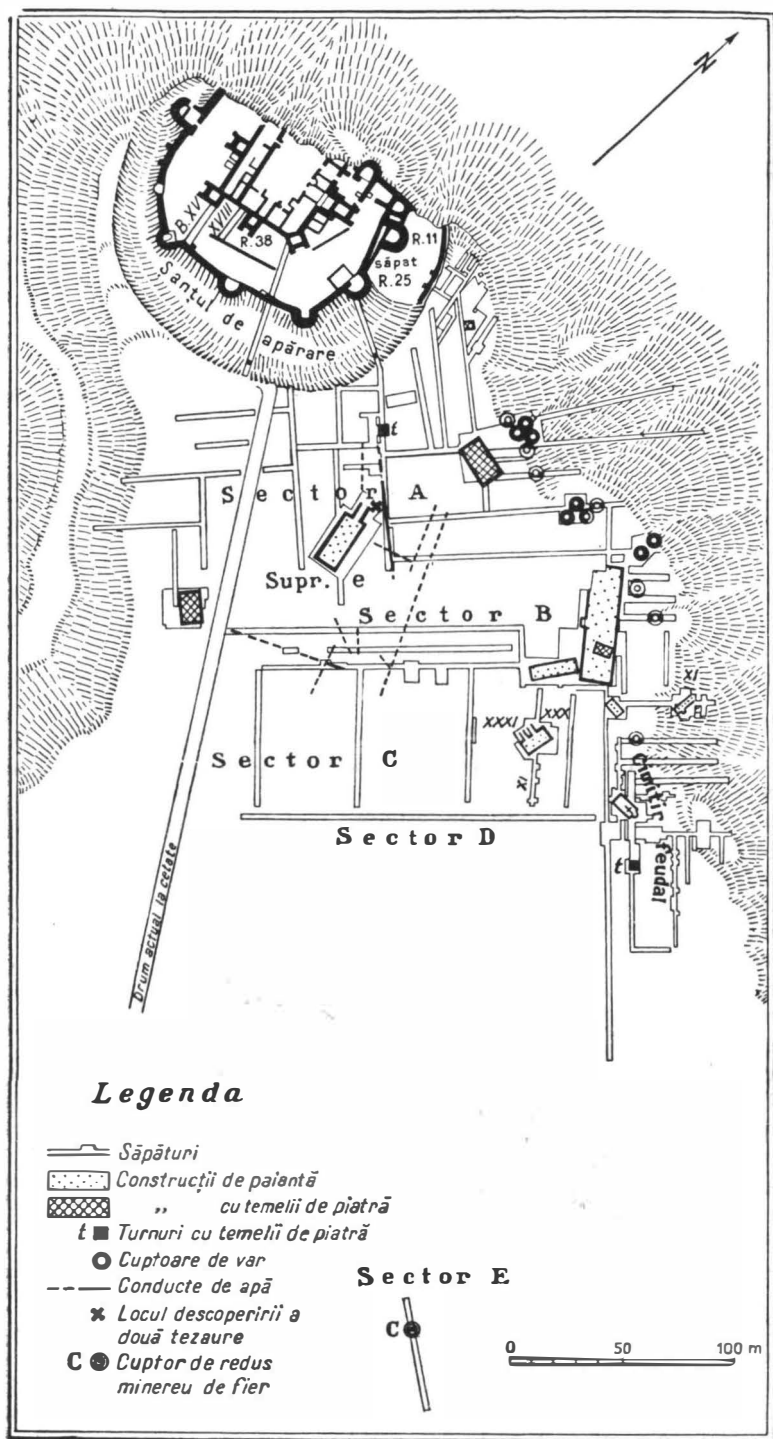

Fig. 1. — Săpăturile de pe platoul din fața Cetății de Scaun, 1951—1959.

obstacole din ghimpi metalici pe pavaje, în calea cavaleriei, șanțuri și gropi de luptă, prin urmare mijloace de fortificație înaintate, care amplificau sistemul defensiv al cetății cu scopul de a împiedica amplasarea periculoasă a mijloacelor de atac ale inamicului. În aceste condiții, atunci cînd furtuna se abătea asupra cetății, în preajma ei nu mai rămîneau decît dîre de cenușă și zgură, morți, uneori laolaltă cu cai, arme și diferite obiecte, fie în casele arse, fie aiurea pe cîmp, pierdute sau îngropate, ca o mărturie că în asemenea împrejurări platoul se transforma în cîmp de bătălie.

Devine înțeleasă soarta pe care a avut-o gospodăria cetății. A fost distrusă și refăcută în repetate rînduri ca reflex al vicisitudinilor cunoscute de cetate în cursul existenței sale, după cît lasă să se vadă descoperirile.

Mulțimea și varietatea obiectelor găsite — printre care atrag atenția uneltele și podoabele — sporesc posibilitatea unei descifrări concrete a conținutului social-economic al vieții desfășurate în cadrul cetății. Prin factura lor, obiectele descoperite exprimă mai întîi starea producției meșteșugărești și nivelul atins de ea în diverse perioade în sînul acestei unități economice și ne introduc, deocamdată destul de timid, în cîmpul relațiilor culturale și al activității comerciale cu lumea dinafară ale centrului feudal Suceava. Pe de altă parte, determinarea și aprecierea tehnologică a uneltelor de muncă și a obiectelor de folos gospodăresc ilustrează în chip sugestiv condițiile vieții economice în care populația cetății își desfășura activitatea, adică precizează cerințele datorită cărora au fost create produsele, de la cele mai rudimentare pînă la exigențele tot mai rafinate de lux și fast.

La considerarea stadiului atins de societate în dezvoltarea generală economică și culturală o sursă o constituie adeseori produsele de lux. Ele sînt indicatorul perioadelor de prosperitate cît și a celor de declin, căci prin trăsăturile lor esențiale fac dovada posibilităților tehnice și materiale de realizare din perioadele respective.

Deosebit de interesante în acest sens sînt două admirabile tezaure, descoperite pe platoul din fața Cetății de Scaun în imediata vecinătate a sa. Cuprinsul lor îl formează un mare număr de mărgăritare, obiecte de cult în stare fragmentară și obiecte de caracter laic, care îmbrățișează trei veacuri, începînd din secolul al XV-lea pînă în secolul al XVII-lea, și firește sînt prelucrate în felurite tehnici din argint, argint aurit și aur, majoritatea cu dexteritate și sensibilitate artistică, așa încît fiecare obiect este oglindirea epocii care l-a produs. Mai mult decît toate însă se disting aplicele, piese de mare lux, din aur cu somptuoasă lucrătură în filigran. Sînt cele care, împreună cu perlele, constituiau podoabele veșmintelor unor feudali sau mai degrabă a familiei princiare, în măsura în care comparația lor cu garniturile de podoabe scoase din mormîntul lui Ștefan cel Mare și a urmașilor săi direcți de la mănăstirea Putna constituie o dovadă convingătoare. Ele dezvăluie și arată bogăția și strălucirea costumului de curte din epoca lui Ștefan cel Mare; evocă și documentează luxul și fastul de curte dintr-o vreme în care în Moldova curtea feudală ajunsese la un înalt grad de civilizație, similară cu aceea, corespunzătoare ca mediu, din apusul Europei ca și din răsăritul ei.

Se mai pot adăuga și alte cîteva obiecte valoroase cu caracter artistic și documentar, cum sînt de pildă cercei, inele, mărgele, nasturi, copci, fragmente de îmbrăcăminte cu fir de argint aurit, găsite în cimitirul din cuprinsul așezării legate de cetate. Inventarul respectiv permite în genere, schițarea în trăsături

esențiale, de data aceasta a îmbrăcăminteii curtenilor de diferite stări din anturajul domnesc. Dar, cu privire la cimitir, trebuie adăugat că o importanță cu totul deosebită o au toate descoperirile prilejuite de cercetarea lui, ele constituind încă o dovadă a faptului că pe pământul cetății, în preajma ei, chiar dacă nu scăpăm din vedere prezența locuitorilor provizorii și nestabili, era așezat permanent un personal numeros, de sexe și vârste diferite, aparținând unor categorii sociale deosebite, deservind cetatea sub anumite forme și prin mijloace felurite.

Fără a intra în alcătuirea complexă a gospodăriei cetății și sistemul său de organizare, care reflectă desigur regimul social al ei, ne vom opri numai asupra laturii celei mai interesante și anume asupra activității producătorilor de bunuri materiale, asupra meșteșugarilor cetății.

Discutarea importantei probleme a meșteșugarilor domnești, căci despre aceștia este vorba în cazul de față, s-a lovit în trecut de lipsa sau sărăcia izvoarelor atît scrise cît și materiale. Chiar și tratarea pe scară mai largă a acestei probleme prin încorporarea ei în cadrul problemei generale a meșterilor de pe domeniile feudale din care ea face parte nu se bucură de posibilități sporite de informare. Secolul al XIV-lea nu oferea nimic în această privință; abia secolul al XV-lea procura cîteva însemnări răzlețe, iar secolul al XVI-lea începea să aducă date scrise mai consistente, pentru ca în cel următor posibilitatea de informare să fie mai avantajoasă.

Condițiile obiective grele de studiu ale temei ce ne preocupă ar explica în parte ezitățile istoricilor burghezi de a o trata, dar sînt departe de a putea justifica lăsarea ei în umbră, așa cum au lăsat de altfel aspectele esențiale ale întregii producții meșteșugărești.

Correspunde spiritului burghez această ignorare a producției industriale, tocmai a aceea ce constituie nervul fenomenelor sociale și politice, fără a cărui cunoaștere este îngreuiată orientarea cercetătorului. Nu-i de mirare deci că în literatura istorică mai veche preocupări speciale referitoare la tema noastră lipsesc, iar cînd există, în lucrările care tratează problema meșteșugarilor în ansamblul ei, ele sînt cu totul întîmplătoare în sensul că autorii respectivi nu le acordă atenție în structura prezentării lor.

De foarte puțină vreme drumul spre înțelegerea și tratarea temei noastre, cu deosebire pentru secolele XV–XVI l-au deschis izvoarele arheologice ca urmare a noii orientări în făurirea unei istoriografii materialiste, în care datele privind bazele vieții economice se bucură de atenția cuvenită.

Un interes deosebit în legătură cu satisfacerea nevoilor omenești cu articole de utilitate zilnică sau mijloace de producție îl prezintă siderurgia, deoarece ea a jucat unul dintre rolurile principale în dezvoltarea culturii materiale. De ea fiind legate celelalte ramuri ale industriei, agricultura, transporturile, construcțiile și armamentul, a exercitat o înrîurire hotărîtoare asupra acestora, întrucît a creat premisele necesare propășirii lor. De altfel, siderurgia reprezenta arsenalul mijloacelor de muncă, așa încît dezvoltarea ei condiționa nivelul tehnologic al acestor mijloace. Pe de altă parte dinamica producției siderurgice era influențată de nevoile materiale care se nașteau în toate sectoarele vieții economice pe măsura dezvoltării modului de producție feudal. Pentru a le satisface, siderurgia trebuia să țină pasul cu creșterea lor.

Astfel, *nevoile edilitare crescînde* o dată cu dezvoltarea orașelor ca întindere, structură și înfățișare, cu începere din secolul al XIV-lea, au cerut o cantitate

progresivă de fier. Dezvoltarea diferitelor ramuri meșteșugărești și specializarea unora în branșe separate ca o expresie și formă de manifestare a creșterii orașelor au avut nevoie de un număr mai mare și mai variat de scule. Întrebuințarea pe scară tot mai întinsă a uneltelor agricole de fier în condițiile interacțiunii dintre productivitatea sporită a muncii și lărgirea producției de cereale marfă îndeosebi în ultima treime a secolului al XV-lea a reclamat dezvoltarea producției de metal¹. Comerțul, datorită intensificării producției de mărfuri, a afirmat și el necesitatea multiplicării produselor de fier pentru mijloacele de transport și instrumentele de măsură. Fără îndoială întărirea puterii militare prin introducerea armelor de foc și sporirea efectivului la 40 000 de ostași începând din 1475, când Ștefan cel Mare, a chemat sub steaguri sub unica sa autotitate unități țărănești², a accentuat efortul măririi cantității de metal.

Creșterea cantitativă și complexă a produselor de fier a căror absorbție devenise o « necesitate socială », este generată de dezvoltarea meseriei fierului, pe de o parte, în adâncime, prin desprinderea unui număr tot mai mare de ramuri speciale în sinul ei, iar pe de alta, în întindere, prin înmulțirea însăși a meșteșugarilor. Imaginea acestei dezvoltări cu detalii asupra gradului atins de diviziunea socială a muncii pe etape cronologice rămâne totuși întunecată întrucât pentru vremea anterioară secolului al XVII-lea, când informațiile sînt mai abundente, găsim numai cîteva mențiuni răzlețe, iar materialul arheologic este foarte redus, fiind abia la început recoltarea lui. Dar cele cîteva dovezi materiale și date scrise atestă o specializare îngustă pe sorturi de produse în Moldova cu începere din a doua treime a secolului al XV-lea. Această ramificare în sectorul industriei prelucrătoare a fierului este ilustrată prin apariția săbierului, arcarului, lăcătușului și a fierarului. Săbierul e menționat pentru prima dată la Milotinești într-un act de danie emis la 8 martie 1442, dar stricta specializare a lui a avut loc în orice caz înainte de această dată, mai ales că documentul îl citează sub forma unei aducerii aminte³. Specializarea în confecționarea arcurilor există la Suceava către începutul secolului al XVI-lea. Descoperirea unei plăci pe mormîntul lui Petru arcarul (arcufex), purtînd inscripție și un arc dublu, obiectul meseriei sale, face această dovadă⁴. Meșteșugul lăcătușeriei se constată ca o categorie de muncă separată

¹ Necesitatea folosirii uneltelor agricole de fier atrasă de răspîndirea largă a acestora în sate o marchează importul lor din Liov în Moldova. Devine evidentă legătura între folosirea acestor unelte și creșterea producției de cereale care se transformă în marfă pentru piața internă și piețele meridionale. Cf. Barbu T. Cimpina, *Dezvoltarea economiei feudale și începuturile luptei pentru centralizarea statului în a doua jumătate a sec. XV în Moldova și Țara Românească* (extras din *Lucrările Sesiunii generale științifice din 2—12 iunie 1950*), p. 28.

² Dacă în campania din 1467 Ștefan cel Mare n-a putut opune lui Matei Corvin, cu toate pregătirile făcute, decît 12 000 ostași, în schimb în lupta antiotomană din 1475, cînd « monopolul meseriei armelor » al stăpînitorilor de moșii încetase, a reușit să organizeze o armată nouă întemeiată pe țărănime cu un efectiv de aproape patru ori mai mare (Cf. studiul lui Barbu T. Cimpina, *Cercetări cu privire la baza socială a puterii lui Ștefan cel Mare*, p. 35, 66 și urm., 87, 89 și al lui I. Focșeneanu și Gh. Diaconu, *Bazele puterii militare a lui Ștefan cel Mare*, p. 116—117, 119, 138 și urm. din *Studii cu privire la Ștefan cel Mare*, București, 1956. Înarmarea fiecărui țaran fiind obligatorie, cum ne informează Dlugosz, a dus desigur la o creștere corespunzătoare a volumului de armament (*Historiae Polonicae*, XIII, col. 417).

³ Printre daniile de care se bucură beneficiarul actului de față se află « Milotinești, unde a fost așezarea lui Tăutu săbierul », în *DIR*, veacul XIV, XV, A Moldova, I, p. 180.

⁴ Asupra descoperirii vezi SCIV VI, 3—4, 1955, p. 783—784 și 787.

într-un document din 11 mai 1581 ca și în altele ulterioare¹. Despre prezența fierarilor în Moldova informații limpezi ne parvin abia în secolul al XVI-lea. La 2 decembrie 1512 apare la Suceava Andrei fierarul², după cunoștința noastră primul în acest domeniu de activitate, înregistrat de izvoarele scrise. Ar fi desigur ciudat să ne închipuim că ivirea fierarilor s-a produs tocmai acum, de îndată ce obiectele de fier găsite la Suceava după numărul, diversitatea și factura lor ne indică un nivel tehnic ridicat pe bază de specializare, care se pronunță încă în prima jumătate a secolului al XV-lea. În acest sens rămâne semnificativă descoperirea, într-o construcție de la mijlocul secolului al XV-lea din Tîrgul Sucevei a unor unelte de fier în curs de prelucrare, fără ca în preajma construcției pe o suprafață destul de mare să se întâlnească zgură de fier³. Se întrevăd aici urmele manifestării unor forjari independent de topitori.

Existența însăși a săbierilor, arcarilor, lăcătușilor presupune cu necesitate separarea acestor două ramuri și dezvoltarea lor deosebită întrucît tocmai din această cauză a fost cu puțință trimiterea pe piață de către topitori a fierului de care aveau nevoie ramurile industriei prelucrătoare, asigurîndu-le astfel baza materială pentru specializare. Ni se pare că prezența acestei categorii de fier pe piața din Moldova o invocă Vlad Călugăru, domnul Țării Romînești, cînd scrie sibienilor în 1483: «... credeți că postav și fier nu putem găsi în alte locuri? În Moldova și în Turcia vom găsi atît cit va fi voia noastră »⁴.

De altminteri tendința de specializare în confecționarea unor produse în mod separat, transformînd producția lor în ramuri independente ale industriei fierului, nu putea să apară decît după ce diviziunea socială a muncii provocase deja prima ruptură, ruptura de bază între industria prelucrătoare și cea extractivă pentru motivul că numai în asemenea condiții progresul tehnicii putea să acționeze mai departe ca o necesitate interioară în scindarea industriei prelucrătoare⁵. Asemenea tendință a izbutit să apară și să se dezvolte acolo unde și în măsura în care condițiile social-economice înconjurătoare i-au fost favorabile. La oraș și-a găsit locul propice, iar pe domeniu și în sat posibilitatea de manifestare a acestei tendințe a continuat să rămînă veacuri de-a rîndul îngrădită de dominația economiei rurale și a șerbiei, chiar dacă la curțile feudale, unde lucrau meșteri iscusiți și calificați, tehnica înaintată a epocii căuta să-și facă loc.

Cercetările de pe platoul din preajma Cetății de Scaun de la Suceava ne oferă date directe și interesante asupra unei forme a acestei manifestări, datorită cărora perspectiva studierii de aproape a meseriei fierului de pe teritoriul cetății apare într-un chip cu totul clar. Descoperirea aici a unui cuptor pentru reducerea oxizilor de fier și a numeroase bucăți de zgură feruginoasă împreună cu fragmente dintr-un amestec de nisip și argilă folosit ca material refractar la căptușirea însăși

¹ DIR, veacul XVI, A. Moldova, vol. III, p. 160.

² A. Veress, *Fontes Rerum Transilvanicarum*, IV, p. 105.

³ Raport preliminar asupra săpăturilor de la Suceava din anul 1959, în *Materiale*, VIII (sub tipar).

⁴ Hurmuzaki, XV, p. 143, nr. CCLX. Dintr-o scrisoare a lui Radu cel Mare se vede că el e nevoit să insiste în mod special ca să poată aduce în țară 20 de obezi de fier « pentru ferecarea carelor » de la curte (534 documente istorice, p. 199). Sint mai multe asemenea cazuri înregistrate de documente începînd cu a doua jumătate a secolului al XV-lea, care arată schimbarea naturii cumpărăturilor făcute de către moldoveni și munteni din Transilvania.

⁵ K. Marx, *Capitalul*, vol. I, ediția a II-a, București, Ed. P.M.R., 1948, p. 329—333; V. I. Lenin, *Opere*, vol. III, București, Ed. P.M.R., 1950, p. 19.

a cuptoarelor siderurgice, face dovada certă că extragerea fierului din minereu pentru nevoile cetății se realiza la fața locului.

La prima vedere zgura apare ca niște bucăți de limonită, întrucît este acoperită cu un strat de oxid de fier hidratat, care s-a format prin descompunerea ei superficială, datorită condițiilor de zacere în pămînt. În ruptura proaspătă, ea are miezul dur și cu totul deosebit de pătura exterioară. Supusă analizei de laborator s-a putut constata că în cazul de față avem de-a face cu resturi de la reducerea unui minereu de fier exploatat și adus dintr-o zonă cristalină¹. O asemenea zonă este cunoscută în Carpații Orientali. În șisturile cristaline de acolo se găsesc chiar la suprafață oxizi de fier cu diverse structuri mineralogice², unii fiind de natura celor descoperiți în săpăturile de pe platou. La Iacobenii se găsesc hrube, gropi și numeroase bucăți de zgură de fier din secolul al XVII-lea³. Aceeași constatare s-a făcut și la Broșteni pe Bistrița, ceea ce face dovada certă a unei exploatare miniere în zona aceasta în evul mediu.

Nu este de loc exclus ca toponimul « ruda » pe care-l întîlnim în aceeași zonă, la 3 aprilie 1488 în hotarul satului domnesc Cosminul⁴, să semnaleze existența a încă unui punct de exploatare minieră în zona respectivă, întrucît în lumea slavă, unde acest termen are o largă răspîndire, el înseamnă « baie », înțelegînd prin ea mină⁵.

Demonstrarea prezenței minelor în munții de miazănoapte ai Moldovei, în epoca feudală, pare să o facă și constatarea aici prin mijlocirea actelor interne a unui termen legat de minerit. Avem acum în vedere noțiunea de « stupă » care este tradusă prin aceea de « moară de sfărîmat », după cum este înțeleasă în malorusă⁶ tot așa întîlnindu-se și în regiunile noastre miniere⁷. În această înțelegere a termenului ca « moară de sfărîmat » ni se dezvăluie acolo unde îl găsim, ca de pildă la Baia pe domeniul lui Mihail logofăt în 1448⁸, în perimetrul mănăstirii Voroneț la Mălini în 1551⁹ și la Ostăpcani pe Bistrița, în 1552¹⁰, prin urmare în cuprinsul spațiului metalifer de care vorbim, existența unor surse de minereu date în exploatare; ni se dezvăluie chiar o intensă exploatare minieră acolo, de îndată ce pregătirea minereului, ca să fie cît mai potrivit pentru reducere, se făcea mecanic cu ajutorul stupelor.

Deși urme și informații care să ateste în mod expres extragerea minereului de fier din Carpații Orientali de către suceveni nu avem încă, totuși aici e cazul

¹ Analiza s-a efectuat la Institutul de cercetări miniere din București.

² Petre Poni, *Fapte pentru a servi la descrierea mineralogică a Romîniei*, București, 1900, p. 32—35; N. Oncescu, *Geologia R.P.R.*, Ed. Tehnică, București, 1957, p. 218.

³ Contribuții la cunoașterea dezvoltării meșteșugurilor și a vieții ordșenești la Suceava în sec. XIV—XV, în *lumina săpăturilor arheologice*, comunicare prezentată de N. Constantinescu, Gh. Diaconu, Martinovici Trifu și Ștefan Olteanu într-o ședință plenară a Institutului de arheologie în 1955.

⁴ DIR, veacul XV, A Moldova, vol. II, p. 92.

⁵ Ion Bogdan, *Documentele lui Ștefan cel Mare*, vol. I, p. 338, n. 2 și vol. II, p. 603, București, 1913.

⁶ M. Costăchescu, *Doc. mold. înainte de Ștefan cel Mare*, II, p. 314; F. Miklosich, *Kratisslovak*, sub voce, p. 820—821.

⁷ În zona minieră din Munții Apuseni, « morile de sfărîmat minereu » erau răspîndite.

⁸ DIR, veacul XIV—XV, A Moldova, I, p. 228.

⁹ DIR, veacul XVI, A Moldova, II, p. 3—4.

¹⁰ *Ibidem*, p. 26.

să vedem și minele de exploatare ale Sucevei, ca și ale mănăstirii Putna¹ și mănăstirii Slatina², în care de asemenea s-a găsit zgură de fier, întrucît, în afara zonei acesteia, platforma moldovenească alcătuită din depozite sedimentare, e lipsită de resurse miniere³. De altfel, numai în Carpații Orientali exploatarea se putea face, ca aiurea în vremea feudală⁴, la zi, în adîncime, acolo unde zăcămintele o permiteau; crearea unui utilaj special o făcea posibilă numai într-o oarecare măsură⁵.

Dacă într-adevăr bucățile de minereu de fier care se află la Muzeul regional Suceava s-au găsit, așa cum sînt inventariate, pe teritoriul orașului Suceava la Șipot⁶, atunci s-ar putea vorbi de un punct local susceptibil exploatării miniere de către suceveni. Cercetîndu-se acum însă la fața locului rupturile din malurile adînci ale pîrului Șipot, minereu de fier nu s-a găsit. Firește în sedimentarul de vîrstă cuaternară, căci aceasta este formațiunea geologică de acolo, nici nu poate exista, deoarece prezența lui într-o astfel de formațiune este anacronică. Chiar de s-ar afla mai jos, minereul de aici nu a putut forma obiectul unei exploatări în epoca feudală, deoarece posibilitățile tehnice de exploatare din acea vreme, nu permiteau scoaterea minereului de la mari adîncimi.

În altă parte pe teritoriul Sucevei sau în vecinătatea ei nu se află minereu de fier la suprafață sau la mică adîncime, așa încît să se fi putut extrage cu mijloace feudale.

Rămîne așadar ca sursă de aprovizionare a siderurgiștilor de la Cetatea de Scaun a Sucevei și chiar a celorlalte centre feudale din Moldova de Nord zona cristalină mezozoică din Carpații Orientali. De altminteri, către ea deja ne orientaseră condițiile favorabile de exploatare a minereului de acolo și însăși natura lui, care corespunde în unele cazuri cu aceea din zgura feruginoasă scoasă la Suceava.

Trebuie să adăugăm îndată că în cuprinsul acestui spațiu domnia avea propriile sale domenii. Cum este și de așteptat, pe ele existau resurse miniere în exploatare. În două locuri ne sînt cunoscute asemenea resurse, fiind semnalate de izvoarele pomenite mai sus. E cazul Băii, unde Mihail logofăt pe un loc care i-a fost dăruit din înseși proprietățile domnești, poate să-și facă stupă, și cazul satului Cosminu cu o « rudă » în hotar, dăruit și acesta din aceleași proprietăți mănăstirii Putna. La dispoziția domniei pe domeniul său erau desigur numeroase alte mine, care acopereau nevoile curții sale.

Asemenea formă de asigurare cu materii prime a domeniului princiar, pe seama posibilităților sale interne, este formă obișnuită pentru economia naturală

¹ Cu prilejul săpăturilor arheologice executate la mănăstirea Putna în anii 1955—1956 s-au găsit mai multe bucăți de zgură feruginoasă, aparținînd, după condițiile de găsire, sec. XV—XVI. Materialul se află depozitat la MNA.

² În 1955, cînd s-au făcut săpături arheologice la mănăstirea Slatina, s-au găsit cîteva bucăți de zgură de fier din sec. XVI. Informația o datorăm bunăvoinței lui N. Constantinescu, membru în colectivul care a executat săpăturile.

³ N. Oncescu, *Geologia R.P.R.*, Ed. tehnică, București, 1957, p. 33.

⁴ Benedykt Zientara, *Dzieje Malopolskiego Kunitkwa zelaznego XIV—XVII wiek*, Warszawa: Panstwowe Wydawnikwo Naukowe, 1954, p. 51.

⁵ Pentru pătrunderea în adîncime după filonul metalifer era nevoie de pompe ca să se poată evacua apa din galerii atunci cînd ea le invadea.

⁶ Catalogul obiectelor colecționate de « Muzeul Orășenesc » Suceava, Suceava, 1929, p. 19—20.

și feudală. O întâlnim pe domeniile princiare din Transilvania¹, bunăoară, și în genere în Europa evului mediu². Aprovizionarea Cetății de Scaun de la Suceava cu minereu de fier se făcea prin urmare, în mod firesc, așa cum structura și organizarea economiei feudale o condiționa, de la minele de pe domeniul domnesc. Locurile de pe acest domeniu de unde se extrăgea minereul pentru cetate rămân necunoscute încă. Nici detectarea și topografierea de pînă acum a punctelor de exploatare minieră din vremea feudală din Carpații de nord ai Moldovei și nici analizele chimice și metalografice făcute pe de o parte pe minereu din minele medievale identificate, iar pe de alta pe zgură de fier și pe obiecte de fier de la cetate nu ne dau, în stadiul actual al cercetărilor noastre, o mină de ajutor în această privință. Firește, stăruitoare și ample cercetări în această direcție vor face posibilă localizarea minelor cetății, chiar dacă sarcina propusă cade în întregime asupra lor, deoarece informațiile scrise privitor la minele cetății lipsesc.

Pînă la precizările viitoare se impune totuși constatarea unui fapt. Minele se aflau la o depărtare care depășea 30 km, întrucît, după cîte știm, regiunea metaliferă se întinde de-abia de aici înainte. Așa fiind, minereul pentru furnalele de la cetate era scos de la distanțe relativ mari, oriunde ar fi fost dispuse în regiunea metaliferă posesiunile domnești, care trebuiau să-l furnizeze.

Ca pe orice domeniu cu caracter similar, în situația dată minereul era obținut de către domnie pe calea obișnuită și inevitabilă în cadrul relațiilor de producție medievală. Satele și oamenii care țineau de Cetatea de Scaun de la Suceava și se aflau sub jurisdicția ei erau datori să contribuie la procurarea minereului de fier pentru cetate. Această prestație țărani o îndeplineau în cadrul obligațiilor de rentă feudală, desigur după forma și gradul de dependență a fiecăruia sub presiunea constrîngerii extraeconomice³. Așa de exemplu, în Transilvania, pînă destul de tîrziu, constatăm pe baza unui bogat material documentar că erau impuși să lucreze iobagii de pe diferite domenii feudale din regiunea minieră⁴, ceea ce confirmă, e drept, în mod indirect existența stării pomenite și în Moldova. De fapt, țărani dependenți care se ocupau cu extragerea minereului, dînd rentă în minereu⁵ ca în genere șerbii agricoli dijmă din producția lor pentru dreptul de a folosi pămîntul, se supuneau obligațiilor comune tuturor cu aceeași viață economică și juridică, de a săvîrși supramuncă neplătită cu o expresie economică specifică ramurii productive proprii sau, în cazul în care mineritul nu constituia preocuparea lor de bază, de a o săvîrși totuși așa cum le dictau nevoile stăpînilor feudali.

¹ Toth Zoltán, *Mișcările țărănești din Munții Apuseni pînă la 1848*, București, 1948, p. 20.

² B. Grecov, *Țărani în Rusia din timpurile cele mai vechi și pînă în sec. al XVII-lea*, Ed. Acad. R.P.R., p. 575—576, 579—587.

³ Generalitatea acestui proces în Moldova e scoasă în evidență în repetate rînduri de actele interne prin care domnia îndeamnă, sub presiunea amenințărilor satele dependente de pe diferite moșii la muncă și supunere. Pentru a da exemplu să amintim actul din 17 aprilie 1475, DIR, veacul XIV, XV, A Moldova, vol. I, p. 404.

⁴ Toth Zoltán, *op. cit.*, p. 20; D. Prodan, *Despre condițiile în care se făcea robota*, în *Studii și referate privind istoria Romîniei*, partea I, p. 852.

⁵ Despre producția țăranilor mineri și despre caracterul ei vom trata într-o lucrare viitoare, care va avea ca obiect exploatarea minieră din Carpații de miazănoapte ai Moldovei în epoca feudală. E știut că băieșii, cum îi numesc documentele pe mineri, apar înregistrați în Moldova în a doua treime a sec. al XVII-lea (Șt. Olteanu, *Meșteșugurile din Moldova în sec. al XVII-lea*, în SMIM, III, Ed. Acad. R.P.R., 1959, p. 105—106).

Nu încape nici o îndoială că pe aceeași cale, cum se procura minereul de fier se obțineau și cărbunii pentru nevoile industriei siderurgice de la cetate, mai ales dacă reținem că un document din 11 mai 1660, stăruind asupra unei asemenea obligații prestate la curtea domnească din Iași de către un sat dependent de ea¹, consemnează și enumeră această prestație între multiplele și variatele obligații săvârșite în genere de satele dependente. De bună seamă că ea s-a impus cu necesitate, devenind statornică, încă de când metalurgia și-a făcut loc în sinul domeniului feudal. Era în firea lucrurilor, dată fiind existența relației de proprietate feudală, ca procurarea cărbunilor pentru nevoile nemijlocite ale producției siderurgice de la cetate să se facă sub forma aceasta a clăcii. Ca proprietar funciar nominal, domnia era scutită prin munca de clacă pe de o parte să facă cheltuieli pentru astfel de activitate, care prin caracterul ei natural absorbea un timp însemnat și un număr mare de mână de lucru, iar pe de alta era ajutată să profite deplin de munca mai productivă a personalului din gospodăria cetății.

Același lucru se poate spune de toate muncile care cereau mult consum de energie².

Minereul de fier, spălat încă de la gura minei, era cărat la cetate, întrucât aici se aflau proprii ei meșteri, specializați în reducerea oxizilor de fier, după cum fac dovada activității lor surprinse în săpăturile noastre.

Deosebit de intense, aceste urme s-au găsit la circa 500 m est de cetate, de-a lungul unei albie străvechi cu gura deschisă spre apa Sucevei de unde curenții de aer se revărsau mereu, așa încît furnalele instalate aici, fiind în calea lor, se găseau într-un loc propice pentru un tiraj mai mare. Și către versantele de nord și sud ale platoului în câteva puncte au mai apărut bucăți de zgură, risipite sau îngrămădite, care, chiar dacă nu s-a făcut încă dovada că sînt resturi in situ, prezintă interes, întrucît ele se inserează între fapte și observații precise.

Atît pe baze stratigrafice cît și cu ajutorul monedelor și ceramicii s-a văzut că urmele acestea aparțin perioadei cuprinse între prima treime a sec. al XV-lea și sec. al XVII-lea, însă fără deplină continuitate în decursul celor trei secole. Este locul însă să se facă precizarea că, dacă o parte din astfel de urme s-a găsit în complexe de resturi depuse intermitent pe platou, cînd s-a construit ori refăcut cetatea, în schimb o altă parte, ca de pildă acelea de pe albia menționată mai sus, se succede nemijlocit aproape un secol, din a doua jumătate a secolului al XV-lea pînă în prima jumătate a celui următor.

Descoperirea pe platou, prin urmare, a resturilor unei activități metalurgice intense și de lungă durată face dovada prezenței meșterilor topitori, ca meșteri statornici în preajma cetății.

Numai atunci cînd amploarea construcțiilor de la Cetate impunea concentrarea unor forțe sporite și în siderurgie, apar și urmele temporare ale topitorilor acolo unde ei s-au extins provizoriu în afara sectorului metalurgic deja existent. Nu-i mai puțin adevărat că și semnalarea în limitele sectorului meta-

¹ E cazul satului Hlincea, care, fiind dăruit mănăstirii Hlincea, este scutit de toate dările către domnie, printre care și de obligația de a căra cărbuni la curtea domnească din Iași. Muzeul romino-rus, nr. 347, orig. slav.

² Obligația ca satele dependente de Cetatea de Scaun de la Suceava să muncească la cetate apare în documente pentru prima oară de la 1 august 1444 (*DIR*, veacul XIV, XV, A, Moldova, vol. I, p. 204) și se întîlnește pînă în secolul al XVII-lea, de exemplu la 9 septembrie 1633 (*Acad. R.P.R., CCXLII/3*, orig. slav.).

lurgic a unor resturi de locuințe, care au fost temeinic construite, vorbesc despre așezarea stabilă pe platou a topitorilor.

Pe terenul unde resturile de la industria metalurgică sînt *in situ*, acoperind o suprafață de peste 2 000 m², a apărut un cuptor pentru reducerea oxizilor de fier, cu prilejul efectuării aici a unui sondaj (fig. 1)¹. Cuptorul este de suprafață; el a fost dărîmat din vechime, iar mai recent lucrările agricole l-au ras pînă la vatră și chiar cu o parte din aceasta. Porțiunea ajunsă pînă la noi este totuși suficient de mare ca să putem vedea că vatra cuptorului fusese asemenea unui cuib, circulară, cu diametrul de 0,70 m, săpată în pămînt circa 0,15 m și acoperită cu o pătură din amestec de nisip și argilă. Vatra s-a găsit plină cu zgură de fier și cărbuni de lemn de stejar. În preajma ei s-au descoperit fragmente de pămînt refractar silico-argilos și nenumărate bucăți de zgură. Fragmentele de pămînt în general sînt mărunte și deteriorate de plug. Unele, care s-au păstrat mai bine, au o față arcuită, vitrificată și cu reziduuri de fier pe ea. Evident, ele fac parte din peretele cuptorului. Printre bucățile de zgură se află cîteva ca niște turte mici, aproximativ plan-convexe. Întotdeauna acestea păstrează pămînt refractar pe fața convexă așa încît se vede că au aderat la un perete circular. Toate constatările acestea arată că sîntem în prezența unui cuptor de formă oarecum cilindrică, clădit la suprafața solului cu lut nisipos. Nu se poate adăuga nimic însă în ceea ce privește capacitatea și maniera de construcție a lui, deoarece felul în care s-au păstrat resturile descoperite nu ne permite vreo precizare în această direcție.

Din observațiile făcute în cursul săpăturilor asupra poziției stratigrafice a cuptorului și din examinarea obiectelor găsite în nivelul care s-a depus cînd a funcționat cuptorul rezultă dovada datorită căreia încadrarea lui în a doua jumătate a sec. al XV-lea este întemeiată și sigură.

Astfel, constatăm că la această dată erau folosite la Suceava cuptoare catalane, adică creuzete de suprafață cu curent de aer suflat, căci exemplarul descoperit și descris mai sus nu poate fi decît de tipul acestora.

Trebuie să arătăm încă din capul locului că un asemenea creuzet reprezintă o nouă etapă superioară în procesul de evoluție a cuptorului siderurgic. Într-adevăr, prin construirea lui deasupra solului, prin folosirea unor materiale și metode de construcție care să-i asigure rezistența necesară atît la acțiunile chimice cît și cele fizice din timpul producției, prin forma și dimensiunile lui ca și prin sistemul de activare a arderii s-a căutat și s-a reușit ca acest mijloc de producție să fie mai eficient în operația de reducere a fierului din minereu, decît cuptorul săpat în pămînt.

Destul de lămurit ne apare pasul făcut înainte în tehnica de reducere a fierului, cînd constatăm că o dată cu folosirea cuptorului-furnal reducerea lui a ajuns să se realizeze în proporție mai mare și totodată mai unitară ca pînă aici în cuptorul făcut în pămînt. Confruntarea zgurei de la șarjele date de furnalul de la Suceava cu aceea aflată într-un cuptor amenajat ca un cotlon în pămînt la Hlincea-Iași, ne îngăduie să vedem acest lucru.

Chiar dacă nu pierdem din vedere faptul că descoperirea de la Hlincea este dată ca aparținînd sec. XIII - XIV², deci anterioară aceleia de la Suceava, consta-

¹ Raport preliminar asupra săpăturilor efectuate la Suceava în 1958, în *Materiale*, VII, p. 609 și urm.

² SCIV, VI, 3-4, p. 694.

tarea făcută rămîne totuși expresia concretă a două posibilități tehnice inegale, posibilități care depind în primul rînd de tipul și factura fiecăruia dintre cele două cuptoare.

Alte descoperiri similare vor veni să lărgescă și să precizeze cu nuanțarea cuvenită studiul comparativ al diferitelor tipuri de cuptoare în vederea determinării nivelului tehnic de productivitate a lor.

E drept că de curînd săpăturile arheologice efectuate la Tîrgsor-Ploiești ne semnalează încă un cuptor săpat în pămînt, din secolul al XVI-lea, dar, întrucît cercetarea lui nu este terminată această descoperire nu ne ajută la documentarea temei noastre, ci ne arată că un asemenea tip de cuptor dăinuie și în secolul al XVI-lea, fapt cu totul firesc¹.

Ceea ce am surprins în legătură cu capacitatea de producție a celor două tipuri diferite de cuptoare concordă cu însăși tendința de evoluție a acestora. Din tot ce știm în genere despre ele, se desprinde concluzia că, dacă cuptoarele săpate în pămînt, de tradiție primitivă, nu au depășit o anumită treaptă de dezvoltare, rămînînd ca atare totdeauna rutinare, în schimb acelea clădite la suprafața solului, încă din sec. IX–XI, cunoscute în alte părți², au continuat treptat să evolueze către furnalele înalte cu aer injectat. Așa se face că, în sec. al XVII-lea în diferite locuri, numai cuptoarele de suprafață ajung să fie înalte și alimentate cu aer printr-un sistem complex și perfecționat.

În condițiile evoluării cuptorului furnal, pentru realizarea reducerii fierului era nevoie de cunoștințe întemeiate. Astfel, meșterul topitor trebuia să cunoască de pildă natura materialelor ce se introduceau în cuptor, dozajul lor, modul de încărcare și debitul de aer suflat, ca să asigure obținerea unei reduceri reușite sau a unui randament mai mare. Acum însă nu putem pune în valoare această chestiune, întrucît dată fiind starea atît a izvoarelor scrise cît și a celor arheologice, nu dispunem pentru documentarea ei de fapte suficiente.

La sfîrșitul procesului de topire rezulta o masă de fier care se numea criță sau lupă și zgură. În săpăturile efectuate la Suceava s-a găsit numai zgură, în mare cantitate și din epoci diferite.

Bucățile de zgură de fier se prezintă, în cea mai mare parte, ca niște bulgări de mărimea maximă în jurul a $18 \times 10 \times 8$ cm, iar în rest plan convexe, indiferent de vremea căreia ele aparțin. Pe de altă parte, unele sînt mai compacte și mai grele, altele mai spongioase și mai ușoare, după raportul din constituția lor a cantității de minereu ce a scăpat reducerii față de aceea de amestec de gangă a minereului³, cenușă de la combustibil și fondanți. Așa le găsim întotdeauna pe platou fiind evidente diferențele de structură și greutate între bucățile din aceeași vreme. Dar din observațiile făcute asupra masei de zgură pe perioade se conturează o curbă descrescîndă a procentului de fier din zgură de la sec. al XV-lea la sec. al XVII-lea.

¹ Materiale, V, p. 622 și 627.

² Din bibliografia care o cunoaștem, rezultă că astfel de cuptoare au fost descoperite în Rusia și în Germania. În Rusia ele sînt datate în sec. IX, iar în Germania în sec. X (*История культуры древней Руси*, Academia de Științe a U.R.S.S., 1951, p. 82, 85; B. Neumann, *Die ältesten Verfahren der Erzeugung technischen Eisens*, Berlin, 1954, p. 23).

³ Ganga e partea pămîntoasă a minereului. Ea e constituită din silice, argilă și carbonat de calciu (Șt. Burileanu, *Metalurgia fontei, fierului și oțelului*, București, 1926, p. 13).

Cît s-a putut constata, cantitatea de fier care rămînea în zgură era oricum însemnată, mai ales către începutul sec. al XV-lea, cînd, la reducerea minereului, pierderea metalului conținut se ridica la 30–40%. Cauza se datora înainte de toate faptului că reducerea se făcea parțială sub 1 000°, ca urmare a procedurii tehnice prin care se putea realiza obținerea fierului flexibil, așa încît să fie bun pentru prelucrat.

La aceasta s-a adăugat o perioadă de vreme lipsa de fondant¹, de un anumit material a cărui proprietate era de a ușura topirea și separarea gangei minereului de metal, evitînd astfel pierderea unei cantități apreciabile din materialul respectiv în zgură.

Cu privire la cunoașterea și utilizarea fondantului în siderurgie², cercetările arheologice de la Suceava au adus o dovadă certă. Este vorba anume, de constatarea, cu începere din a doua jumătate a sec. al XV-lea, a unor reziduuri de var în zgură, de obicei în acea zgură care este parțial vitrificată. Aceste reziduuri le găsim de multe ori sub forma unor bulgărași prinși în masa gangei, ca elemente străine, fără nici o legătură constituțională cu ganga, așa încît este exclus în cazul de față ca ele să provină în zgură din însăși constituția minereului sau să fi ajuns aici întîmplător. În mod sigur, ele rezultă din piatra de calcar introdusă în cuptor ca adaos pe lîngă minereul de fier și cărbune — cele două materiale esențiale folosite în procesul de reducere. Ele constituie dovada întrebuițării calcarului în siderurgie cu scopul de a spori eliberarea oxizilor metalici în timpul topirii minereului, și astfel de a determina creșterea cantității de fier la fiecare șarjă. Grăitor în această privință este faptul că o dată cu apariția fondantului constatăm o scădere apreciabilă a procentului de fier din zgură, ceea ce evidențiază în chip concret rezultatul pozitiv al cunoașterii și utilizării noului element siderurgic. Prin urmare, apariția fondantului în a doua jumătate a sec. al XV-lea marchează un pas înainte în procesul de producție a fierului.

O importantă constatare din punct de vedere al tehnicii de prelucrare a minereului se referă la descoperirea cîtorva bucăți de fontă brută³ și de zgură de aceeași natură cu cele de pe platoul din preajma Cetății de Scaun. După condițiile de găsim, acestea se datează în sec. XV—XVI. Prezența lor la Suceava poate fi socotită ca un fapt care arată că s-a creat posibilitatea locală de obținere a fontei în sec. al XV-lea, întrucît asemenea categorii de materiale le întîlnim întotdeauna acolo unde ele au fost prelucrate. Acest lucru, de altfel, nu era

¹ Fondantul este un material calcaros sau argilos, care se întrebuițează în siderurgie la reducerea oxizilor de fier. Întrebuițarea lui se face după natura gangei. Obșnuit se folosește piatra de calcar. Aceasta se introduce în cuptor împreună cu minereul și cărbune. În timpul procesului de reducere argila din gangă se combină cu oxidul de calciu lăsînd liber oxidul de fier (Șt. Burileanu, *op. cit.*, p. 49—50).

² Fondantul era cunoscut și în Polonia în epoca feudală. Nu dispunem însă de date care să facă precizări de cronologie asupra apariției și folosirii lui aci. Aflăm doar că la începutul sec. al XVIII-lea se resimțea nevoia de a se întrebuița și alte materiale ca fondanți în siderurgie, decît varul, pentru a se putea obține fier mai mult și mai bun (Benedykt Zientara, *op. cit.*, p. 68).

³ Foarte probabil că fonta va fi fost întrebuițată la turnarea diferitelor obiecte. Este greu să credem că acum se ajunsese la obținerea oțelului prin retopirea ei. Folosirea acestui procedeu de obținere a oțelului ar fi dovedit-o pe de o parte zgura, așa-numita scorie, caracteristică pentru procedeul respectiv, iar pe de alta analiza chimică și metalografică a obiectelor de oțel.

imposibil în acel timp la Suceava, de îndată ce în Transilvania, documentar, sînt atestați turnători de fier către sfîrșitul sec. al XIII-lea¹, iar la Păcuiul lui Soare, pe Dunăre, cercetările arheologice aduc dovada că acolo se realiza fontă în aceeași vreme². În cazul de față avem de-a face cu un produs obținut prin reducerea minereului de fier la o temperatură de peste 1 000°, fapt care implică folosirea unor cuptoare cu o capacitate mai mare și totodată cu un sistem de alimentare cu aer mai puternic, deoarece numai în aceste condiții se putea concentra o asemenea temperatură. Producția fontei este deci urmarea unei anumite dezvoltări a cuptoarelor³.

Prin urmare, în a doua jumătate a sec. al XV-lea și în prima jumătate a celui următor, meșteșugul prelucrării minereului cunoaște o etapă nouă progresivă în dezvoltarea sa. El se găsește acum într-un moment de avînt remarcabil datorită pe de o parte îmbunătățirii procedului de reducere a oxizilor de fier, iar pe de alta perfecționării cuptoarelor⁴. Ca o consecință a dezvoltării tehnicii crește productivitatea și producția meșteșugului respectiv. Se creează condițiile necesare pentru desprinderea acestuia ca ramură aparte, cu viață proprie, din meșteșugul cuprinzător al fierăriei. Industria extractivă ajunge să se separe de industria prelucrătoare și să-și restrîngă cîmpul de activitate la reducerea minereului. Urmarea a fost sporirea cantității de fier, ca materie primă pentru industria prelucrătoare. Așa fiind, s-a lărgit baza de producție a industriei prelucrătoare; s-a creat posibilitatea de a se intensifica activitatea în diferite compartimente ale acesteia, generînd tendința de desprindere a unor ramuri industriale, care se specializează pe sorturi de produse, sau se mărginesc chiar la confecționarea unui anumit produs. Manifestarea acestei tendințe rămîne însă limitată la cetate, chiar dacă domnia se străduia să aibă în slujba sa meșteșugari specializați, care să-și cunoască bine meseria, întrucît producătorul direct aici se găsea cu precădere ca un om lipsit de libertate personală, oricare era forma sub care se prezenta aceasta.

Dintre meșteșugurile industriei prelucrătoare a fierului sînt documentate în gospodăria Cetății de Scaun de la Suceava pe temeiul cercetărilor de pînă acum: fierăritul, turnătorul și armurăritul.

Urmele materiale ale activității fierarilor apar la periferia gospodăriei ca depuneri *in situ*, suprapuse în succesiune cronologică. Ele se caracterizează prin prezența unei cantități foarte mari de deșeuri de fier, de zgură măruntă și de cărbuni de lemn de esență tare, toate laolaltă sau alături cu bucăți de chirpic, resturi de bucătărie și fragmente ceramice. Nu lipsesc din stratul de cultură nici piesele prelucrate sau în curs de prelucrare de diverse categorii și nici uneltele, cum sînt dalta, dornul și pila (fig. 2).

¹ Documente, II, p. 378; Șt. Pascu, *Meșteșugurile din Transilvania pînă în sec. al XVI-lea*, București, 1954, p. 54—55. Probabil e vorba de fierul carburat, fonta.

² La Păcuiul lui Soare — r. Călărași — în campaniile din 1957—1959 s-au găsit mai multe bucăți mari de fontă brută într-un strat aparținînd sec. al XIII-lea. Informația am primit-o de la P. Diaconu, membru în colectivul de efectuare a săpăturilor, căruia îi mulțumesc pe această cale. Materialul se află în depozitul Muzeului Național de Antichități.

³ Șt. Pascu, *op. cit.*, p. 167.

⁴ Procesul acesta este analog aceluia desfășurat în Rusia, unde în aceeași vreme au survenit progrese însemnate în tehnica de obținere și prelucrare a fierului (B. A. Ribakov, *Ремесло древней Руси*, Moscova, 1948, p. 546).

După observațiile culese din stratificarea acestor resturi, cât și datorită tipurilor de obiecte descoperite în cuprinsul resturilor, putem socoti că fierarii și-au desfășurat activitatea aici în sec. XV - XVII. Ei deserveau nevoile cetății și ale gospodăriei sale; confecționau unelte pentru diferiți meșteșugari, bunăoară pentru pietrari, zidari, vărari, lemnari precum și unelte agricole, ferecături de care, piese de harnașament, țiței și verigi de ușa, drugi pentru uși și ferestre, cuie, piroane, cuțite etc.; dădeau o producție însemnată atât din punct de vedere cantitativ cât și din punct de vedere calitativ. Produsele lor, în bună parte, pot sta alături de produsele de import sau de cele de factură bună din orașele Moldovei.

Tehnica fierăriei, așa cum se poate vedea din obiectele descoperite a atins un nivel destul de ridicat. Ea a luat un avânt mare cu începere din a doua jumătate a sec. al XV-lea și a continuat să fie într-o permanentă creștere în primele decenii ale veacului următor. Acum fierarii au ajuns să cunoască procedee tehnice mai complicate. Așa, de pildă, au început să aplice tratamentul termochimic de cimentare la unele piese de oțel cu scopul de a le face mai rezistente la uzură¹, au reușit să obțină oțelul pe o scară mai largă pentru pile, burghie, dălți etc., au trecut la călirea unor piese mai pretențioase printre care pilele, au făcut progrese în operația de sudură a metalelor. În privința nivelului atins în cunoașterea acestor procedee tehnice rămîne să discutăm cu alt prilej în lumina unui material mai bogat, pe care inevitabil cercetările viitoare îl vor scoate la iveală.

Prima documentare despre fierarii domnești care au lucrat la Cetatea de Scaun de la Suceava, o cunoaștem din 2 decembrie 1512². Ea se referă la Andrei fierarul (faber), iobagul (iobagio) lui Bogdan Vodă. Aici e foarte important să subliniem că documentul ne prezintă pe Andrei ca faur, ca pe un meșter care se ocupa numai cu forjarea fierului³.

¹ Cementația este operația de încorporare de carbon în piesă la suprafață și pe o oarecare profunzime. Astfel stratul metalic de la suprafața piesei devine constituit din oțel. Operația se face în prezența cărbunelui în cuptoare la temperatură de 900—1000° (Șt. Burileanu, *op. cit.*, p. 229—233 și 400).

² A. Veress, *op. cit.*, IV, p. 105.

³ Este știut că faber, cum îl prezintă documentul pe Andrei, e termenul care se întrebuințează obișnuit în limba

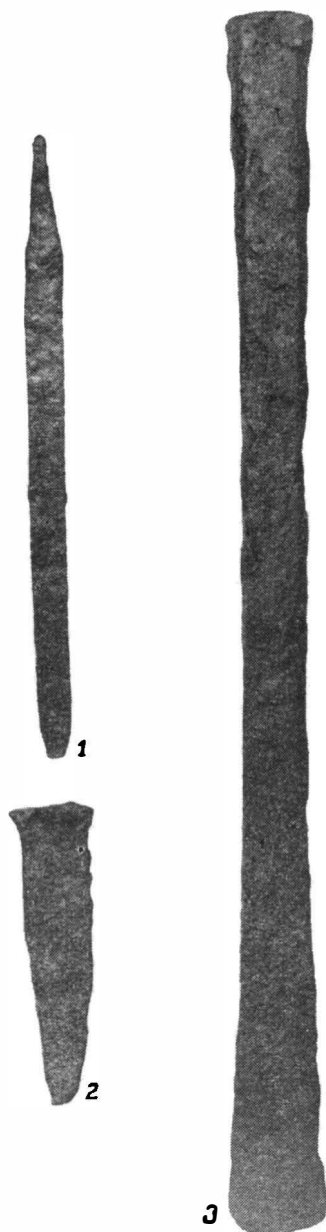

Fig. 2. — Pilă, dorn și daltă.

Această informație arată că forjarii lucrau separat de topitori la cetate. Ea documentează existența aici a procesului de diviziune între industria extractivă și cea prelucrătoare a fierului, așa cum a rezultat și din analiza urmelor materiale ale fierarilor. De asemenea, deosebit de importantă este știrea că Andrei își exercita meșteșugul în condiția de iobag al domniei. Aceasta atestă, pentru prima oară în mod expres, prezența înăuntrul gospodăriei domnești a unui producător direct în stare de dependență personală.

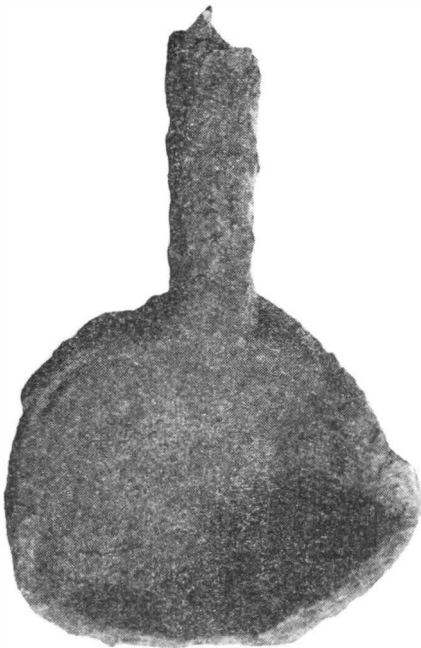

Fig. 3. — Lingură de turnat metal.

Un alt meșteșug, care s-a dezvoltat ca urmare a progresului realizat în tehnica de prelucrare a metalelor este turnătoria. Ca meșteșug independent separat de fierărie, apare la Cetatea de Scaun în a doua jumătate a sec. al XV-lea. Acest lucru îl aflăm din descoperirea resturilor locuinței unui turnător precum și a urmelor materiale ale activității lui, reprezentate de o lingură de fier pentru turnat metal (fig. 3), o daltă și numeroase bucăți de metal neferos¹. Din cele găsite, rezultă că meșterul respectiv era turnător de metale neferoase. Faptul acesta ilustrează gradul de specializare atins în sec. al XV-lea în industria de prelucrare a metalelor.

Meșteșugul armurăritului e documentat la cetate prin descoperirea a numeroase săgeți, bolți de arbaletă, fragmente de zale, solzi de aramă pentru armuri și plumbi de pușcă. O știre documentară pare să ateste aici și turnători de tunuri. Fapt este că la 11 august 1598 Eremia Movilă domnul Moldovei cerea bistrițenilor 200 măji de aramă. «Acelea vor fi pe jumătate la clo-

pote, iar pe jumătate pentru tunuri» — arată documentul². Prin urmare Eremia Movilă dispunea de meșteri turnători, care să-i toarne tunuri.

O altă informație vorbește despre existența în 1627 la cetate a unui armurier cu numele de Patrichie. Acesta a fost adus de către Miron Barnovski domnul Moldovei, de la curtea lui Vasile Lupu Vornic de Țara de Sus «în Cetatea de Scaun să fie pentru treaba armelor domniei mele»³. E important să adăugăm faptul că Patrichie avea starea de vecin. Așadar, a apărut o a doua mărturie documentară care se referă la condițiile juridice în care își desfășurau activitatea meșteșugarii de la cetate. Atît Andrei fierarul cît și Patrichie armurierul erau dependenți de domnie. Dovada aceasta documentară constituie expresia

latină medievală pentru a desemna pe meșterul specializat în forjarea și ajustarea pieselor de fier, pe așa-numitul faur în preocuparea căruia nu mai intră reducerea oxizilor de fier.

¹ Raport preliminar asupra săpăturilor de la Suceava din 1959, în *Materiale*, VIII (sub tipar).

² Hurmuzaki, XII, p. 378.

³ *Arh. St. Iași*, CXLI/1, orig. slav.

grăitoare a unui fenomen social-economic propriu relațiilor de producție feudale, indicînd munca oamenilor dependenți ca formă importantă a muncii pe care se sprijinea cetatea. Existența meșterilor legați de cetate prin relațiile de dependență nu excludea însă folosirea de către domnie a meșterilor liberi din orașele Moldovei sau din altă parte. Cetatea nu era izolată de lumea dinafară, ci se găsea în strînsă legătură în contact direct cu ea. Așa se face că spre mijlocul sec. al XVI-lea au venit și au lucrat pentru nevoile lui Despot Vodă meșteri italieni și nemți specializați în forjarea fierului, cimentarea oțelului și reducerea minereului. (*fabri, caementarii et fossores metallici*)¹.

Alături de meșteșugul fierăriei, cu diferitele lui branșe, se cunosc în preajma cetății, datorită descoperirilor arheologice, încă cîteva meșteșuguri foarte importante și necesare în rezolvarea problemelor industriale ale domniei, anume: pietrăritul, zîlăritul, vărăritul, lemnăritul, bănăritul, giuvaergia, croitoria². Așadar Cetatea Sucevei, la fel ca alte cetăți medievale, cum sînt de pildă acelea din Statul Litano-Rus³ sau curtea cneazului Ivan Iurievici Patricheev din Rusia de Nord-Est⁴, a dispus de un grup puternic de meșteșugari avînd specialități variate, cele mai necesare pentru deservirea nevoilor izvorîte din caracterul vieții pe care ea o ducea. Ei au alcătuit împreună cu un număr mare de slujitori liberi și slugi nelibere gospodăria cetății, ca o curte exterioară extinsă pe platoul din preajma sa.

Activitatea meșteșugarilor din gospodăria cetății a fost intensă. Deosebit de vie și complexă s-a manifestat în a doua jumătate a sec. al XV-lea precum și în prima jumătate a celui următor. Ea a scăzut în a doua jumătate a sec. al XVI-lea, pentru că ulterior să nu mai capete amploare. Numai o ultimă înviorare a dobîndi: în vremea lui Vasile Lupu.

TRIFU MARTINOVICI

РЕМЕСЛЕННАЯ МЕТАЛЛУРГИЯ НА ТЕРРИТОРИИ СТОЛЬНОЙ КРЕПОСТИ В СУЧАВЕ

РЕЗЮМЕ

Археологические исследования на плато близ Стольной крепости в Сучаве показали, что в крепости жили ремесленники, умевшие обрабатывать руду, ковать железо, лить металлы и изготавливать оружие (рис. 1).

Материальные следы деятельности ремесленников, обрабатывавших руду, обнаруживаются здесь от первой трети XV в. до XVII в.

¹ Sommer, *Vita Iacobi Despotae*, ediția E. Legrand, *Deux vies de Jacques Basilicos*, Paris, 1889, p. 47.

² SCIV IV, 1—2, 1953, p. 344, 347—348; SCIV V, 1—2, 1954, p. 283—285; SCIV VI, 3—4, p. 763—764; *Materiale*, IV, p. 247—248; *Materiale*, V, p. 598—599; *Materiale*, VII, p. 609 și urm.

³ B. A. Ribakov, *op. cit.*, cap. VII, p. 589, n. 165.

⁴ B. D. Grecov, *op. cit.*, p. 524.

Они представлены печью для восстановления окисей железа, многочисленными кусками железного шлака и обломками смеси из песка и глины, использовавшейся в качестве огнеупорного материала при обкладке металлургических печей.

Вскрытая печь оказалась наземной, круглой формы, ее поперечник равен 0,70 м; печь датируется второй половиной XV в. Ее тип является высшей ступенью развития металлургической печи: в ней процесс восстановления протекал эффективнее, чем в печи, вырытой в земле.

Что касается кусков шлака, то они имеют вид комков величиной примерно в $18 \times 10 \times 8$ см. Если рассматривать их по периодам, то отмечается снижение кривой процентного содержания железа в шлаке от XV до XVII вв. Значительное снижение этой пропорции отмечаем во второй половине XV в; оно вызвано использованием в черной металлургии известняка в качестве плавящего вещества. Появление плавящего вещества во второй половине XV в. в условиях использования наземной печи означает шаг вперед в процессе производства железа. Находка датируемых XV—XVI вв. кусков чугуна и шлака того же происхождения свидетельствует о том, что в то время в Сучаве производили чугун.

Следовательно, во второй половине XV в. и в первой половине XVI в. ремесло обработки руды достигло значительных успехов. Оно сильно развилось благодаря использованию способа восстановления железа, с одной стороны, и усовершенствованию печей, с другой стороны. Вследствие развития техники добывающая промышленность отделяется от обрабатывающей и ограничивается добычей руды.

Железную руду для городских ремесленников доставляли из рудников княжеских поместий крепостные крестьяне, несшие барщинную повинность.

Из ремесел железообрабатывающей промышленности в городе существовали оружейное, литейное и кузнечное дело. Кузнецы в XV—XVII вв. работали на окраине города. Здесь сохранились куски железа, готовые изделия или еще не законченные предметы и орудия (рис. 2). Кузнецы изготавливали ремесленные инструменты, сельскохозяйственные орудия, части сбруи и другие предметы домашнего обихода. Техника кузнечного дела достигла сравнительно высокого уровня. Во второй половине XV в. и в первой половине XVI в. кузнецы знали прием скрепления стали, они перешли к закалке более тонких стальных изделий и достигли успехов в сварке металлов.

Что касается княжеских кузнецов, работавших в Стольной крепости, то о них упоминает документ от 2 декабря 1512 г. Речь идет о кузнеце Андрее, крепостном человеке господаря Богдана.

Литейное дело, как отдельное ремесло, возникает во второй половине XV в. Об этом свидетельствует открытие остатков жилища литейщика и материальных следов его деятельности: железного ковша для литья металла, долота и многочисленных кусков цветного металла (рис. 3). Находки показывают, что данный ремесленник обрабатывал цветные металлы.

Что касается оружейного дела, то следует упомянуть о документе, свидетельствующем об оружейном мастере по имени Патрикие, жившем в 1627 г. Как и кузнец Андрей он был крепостным.

Наряду с различными отраслями кузнечного дела археологические раскопки выявили существование следующих ремесел в окрестностях крепости: ремесла каменщика, обжигальщика извести, плотника, ювелира, портного, менялы. Ремесленники различных промышленных отраслей составляли массу свободных и несвободных слуг в городском хозяйстве.

ОБЪЯСНЕНИЕ РИСУНКОВ

Рис. 1. — Раскопки в 1951—1959 гг. на плато перед Стольной крепостью.

Рис. 2. — Напильник, сверло и долото.

Рис. 3. — Ковш для литья металла.

LA MÉTALLURGIE DANS LA VILLE DE RÉSIDENCE PRINCIÈRE DE SUCEAVA

RÉSUMÉ

Les recherches archéologiques poursuivies sur le plateau faisant face à la résidence princière de Suceava attestent l'existence d'artisans spécialisés dans la réduction du minerai, de forgerons, de fondeurs de métaux et d'armuriers (fig. 1).

Les restes des travaux de réduction du minerai apparaissent depuis le premier tiers du XV^e siècle jusqu'au XVII^e siècle. Ils consistent en un four pour la réduction des oxydes de fer, en scories ferrugineuses et en fragments d'un mélange de sable et d'argile qui servait comme matériel réfractaire pour le revêtement intérieur des fours.

Le four découvert est un exemplaire de surface, circulaire, ayant un diamètre de 0,70 m et datant de la seconde moitié du XV^e siècle. Dans le processus d'évolution du four sidérurgique, le type décrit correspond à une étape supérieure, étant plus efficace que le type de four creusé dans le sol.

En ce qui concerne les scories, celles-ci se présentent sous forme de blocs mesurant tout au plus 18 × 10 × 8 cm. Leur analyse par périodes donne, pour la teneur en fer, une courbe qui va en décroissant du XV^e au XVII^e siècle. C'est au cours de la seconde moitié du XV^e siècle que l'on constate la diminution la plus marquée de celle-ci, à la suite de l'utilisation dans la sidérurgie, comme fondant, de la pierre à chaux: innovation qui, à côté de l'emploi des fours de surface, a constitué pour la production du fer un très grand pas en avant. Quant à la fonte, elle est attestée à Suceava aux XV^e — XVI^e siècles par des fragments de ce produit et des scories datant de ladite époque.

Ainsi donc, au cours de la seconde moitié du XV^e siècle et de la première moitié du siècle suivant, la sidérurgie a réalisé de sérieux progrès, dus au nouveau procédé de réduction du minerai, d'une part, et au développement des fours, d'autre part. L'effet de ces progrès techniques a été de séparer l'industrie extractive de celle de transformation des métaux, limitant l'activité de la première à la réduction du minerai.

Le minerai de fer provenait des mines situées sur les domaines princiers, et était extrait par les paysans dépendants, dans le cadre de leurs obligations de rente féodale.

Parmi les métiers liés à la transformation du fer, on a relevé à Suceava l'existence de forgerons, de fondeurs et d'armuriers.

Les forgerons ont exercé leur métier tout au cours des XV^e – XVII^e siècles, à la périphérie du faubourg faisant face à la résidence. Leur activité nous est révélée par une profusion de déchets de fer, des pièces façonnées ou en voie de confection et différents instruments de travail (fig. 2). Le produit de cette activité consistait en outils pour les différents métiers, instruments agricoles, pièces de harnachement et ustensiles d'usage courant. Du point de vue technique, on constate un niveau assez élevé: dès la seconde moitié du XV^e siècle et la première moitié du XVI^e siècle, les forgerons connaissaient le procédé de la cémentation de l'acier, ils étaient à même de tremper des pièces d'acier plus fines et avaient réalisé des progrès en matière de soudure.

Les forgerons du prince régnant, qui travaillaient à la résidence princière, sont attestés dans un document du 2 décembre 1512, où il s'agit d'un certain André, forgeron, serf du prince Bogdan.

La fonderie, en tant que métier indépendant, apparaît dans la seconde moitié du XV^e siècle. Ce fait nous est connu par la découverte des restes de l'habitation d'un fondeur, ainsi que des traces de son activité même: une cuiller en fer pour le coulage des métaux, un ciseau et un grand nombre de morceaux de métaux non ferreux (fig. 3), indiquant que l'artisan en question était spécialisé dans cette branche de la fonderie.

Quant à l'armurerie, elle est attestée dans un document de 1627 mentionnant un armurier de la cour de Suceava nommé Patrikié qui, ainsi que le forgeron André, y travaillait en qualité de sujet à dépendance personnelle.

A côté de ces représentants des différentes branches de la métallurgie, les découvertes archéologiques attestent l'existence à Suceava d'une série d'autres artisans: tailleurs de pierre, maçons, fabricants de chaux, menuisiers, monnayeurs, bijoutiers, tailleurs. Tout ce monde – hommes libres ou serfs – constituait la population du faubourg faisant face à la résidence.

EXPLICATION DES FIGURES

Fig. 1. – Fouilles pratiquées sur le plateau faisant face à la résidence princière 1951–1959.

Fig. 2. – Lime, étampe et ciseau.

Fig. 3. – Cuiller pour le coulage des métaux.

NOI DESCOPERIRI PALEOLITICE ÎN NORDUL MOLDOVEI *

Cu prilejul explorărilor geologice executate de colectivul de geologi al Întreprinderii de Stat pentru Explorări Miniere în regiunea Suceava, s-au descoperit mai multe unelte de silex a căror formă și patină ne permit a le încadra în paleoliticul mijlociu și superior.

Comuna Păltiniș, raionul Dorohoi. În timpul săpării unei gropi pentru acumularea noroiului de sondă s-a descoperit, la circa 7 m adâncime, un nucleu prismatic de silex de culoare vinătă, cu dimensiunile de $13 \times 6 \times 6$ cm (fig. 1). De jur împrejur poartă negative desprinderii a mai multor lame, iar pe o parte păstrează două porțiuni acoperite de crustă naturală. Ca plan de lovire a fost folosit un singur capăt anume pregătit. Celălalt capăt poartă nenumărate știrbituri în urma folosirii acestuia, probabil ca percutor.

Nu cunoaștem dacă o dată cu acest nucleu au mai fost descoperite și alte așchii sau unelte de silex. Asemenea nuclee ne sînt cunoscute în aurignacianul mijlociu de la Mitoc.

Crasnaleuca, raionul Săveni. De aici ni s-a adus un număr de 18 piese colectate de cetățeni în timpul săpatului unei fîntîni de pe malul Prutului și de la suprafață.

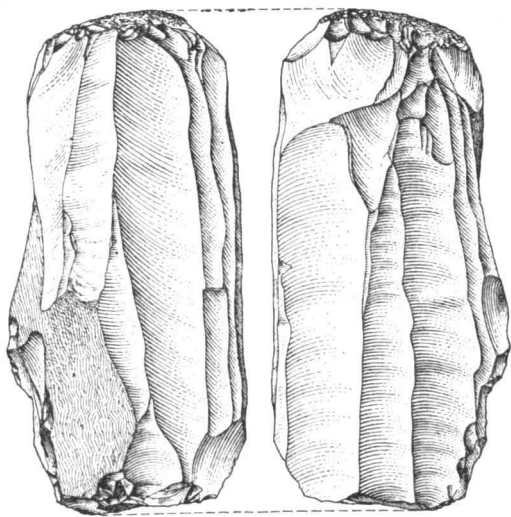

Fig. 1. — Păltiniș. Nucleu prismatic din aurignacianul mijlociu.

* Informațiile le-am primit de la ing. geolog Gh. Bigu căruia îi mulțumim și pe această cale pentru amabilitatea ce a avut de a dona aceste materiale Institutului de arheologie.

Dintre acestea fac parte: *a*) un nucleu avînd dimensiunile de $6,2 \times 4 \times 2,1$ cm executat dintr-un silex albastru-vinețiu cu pete de patină alburii (fig. 2/2). Pe o parte poartă o puternică crustă calcaroasă, iar pe alta negativele cîtorva lame desprinse alternativ de la ambele capete, special pregătite ca planuri de lovire. *b*) O așchie lamelară în stare fragmentară lucrată din același silex ca și nucleul, e retușată pe partea dorsală cu retușe care pătrund adînc în suprafața piesei (fig. 2/1). Unealta a fost folosită probabil ca răzuitoare. *c—d*) Două rîciitoare pe capăt de lamă, una din silex alb, cealaltă din silex gălbui (fig. 2/8,9). Aceasta din urmă poartă pe o porțiune crustă calcaroasă. *e—g*) Trei lame întregi și *h—m*) șase lame în stare fragmentară, toate cu puternice urme de uzură pe margine (fig. 2/3—7), *o*) o dălțiță (fig. 2/10) și *p—s*) trei așchii.

Toate sînt lucrate din silex alb și vînat de bună calitate.

După analogiile ce am putut face răzuitoarea s-ar putea încadra în musterianul superior de la Ripiceni Izvor¹, iar celelalte în aurignacianul mijlociu. Desigur aceste încadrări sînt provizorii rămîinînd ca precizarea să fie făcută după o verificare stratigrafică la fața locului.

Oricum, semnalarea acestor descoperiri este importantă întrucît aria de răspîndire a paeoliticului din Moldova urcă mai sus, pe valea Prutului și pe afluenții lui din dreapta, cu peste 10 km față de punctul cel mai nordic cunoscut pînă în prezent.

M. BITIRI

НОВЫЕ ПАЛЕОЛИТИЧЕСКИЕ ОТКРЫТИЯ НА СЕВЕРЕ МОЛДОВЫ РЕЗЮМЕ

В связи с геологическими разведками в области Сучава, были открыты два новых палеолитических пункта.

a) В Пэлтинише (р-н Дорохой) был найден один макролитический нуклеус, похожий на нуклеусы, относящиеся к средней ориньякской эпохе, найденные в Митоке.

б) В Красналеуке (р-н Сэвень) было найдено много предметов, среди которых и одно скребло, относимое нами к поздней мустерской эпохе, похожее на скребла, открытые в Рипичень-Извор, один нуклеус и несколько пластин, два скребка и маленькое долото, которые мы относим к средней ориньякской эпохе. Все предметы сделаны из кремня хорошего качества. Данная нами классификация носит предварительный характер, она будет уточнена после стратиграфической проверки на месте.

ОБЪЯСНЕНИЕ РИСУНКОВ

Рис. 1. — Пэлтиниш. Призматический нуклеус средней ориньякской эпохи.

Рис. 2. — Красналеука. 1, мустерское скребло. Кремневые орудия средней ориньякской эпохи: 2, нуклеус; 3—7, целые и фрагментарные пластины; 8, 9 — скребки; 10, долотце.

¹ Nic. H. Moroșan, *Le pléistocène et le paléolithique de la Roumanie du Nord-Est*, 1938, p. 48, fig. 9/4.

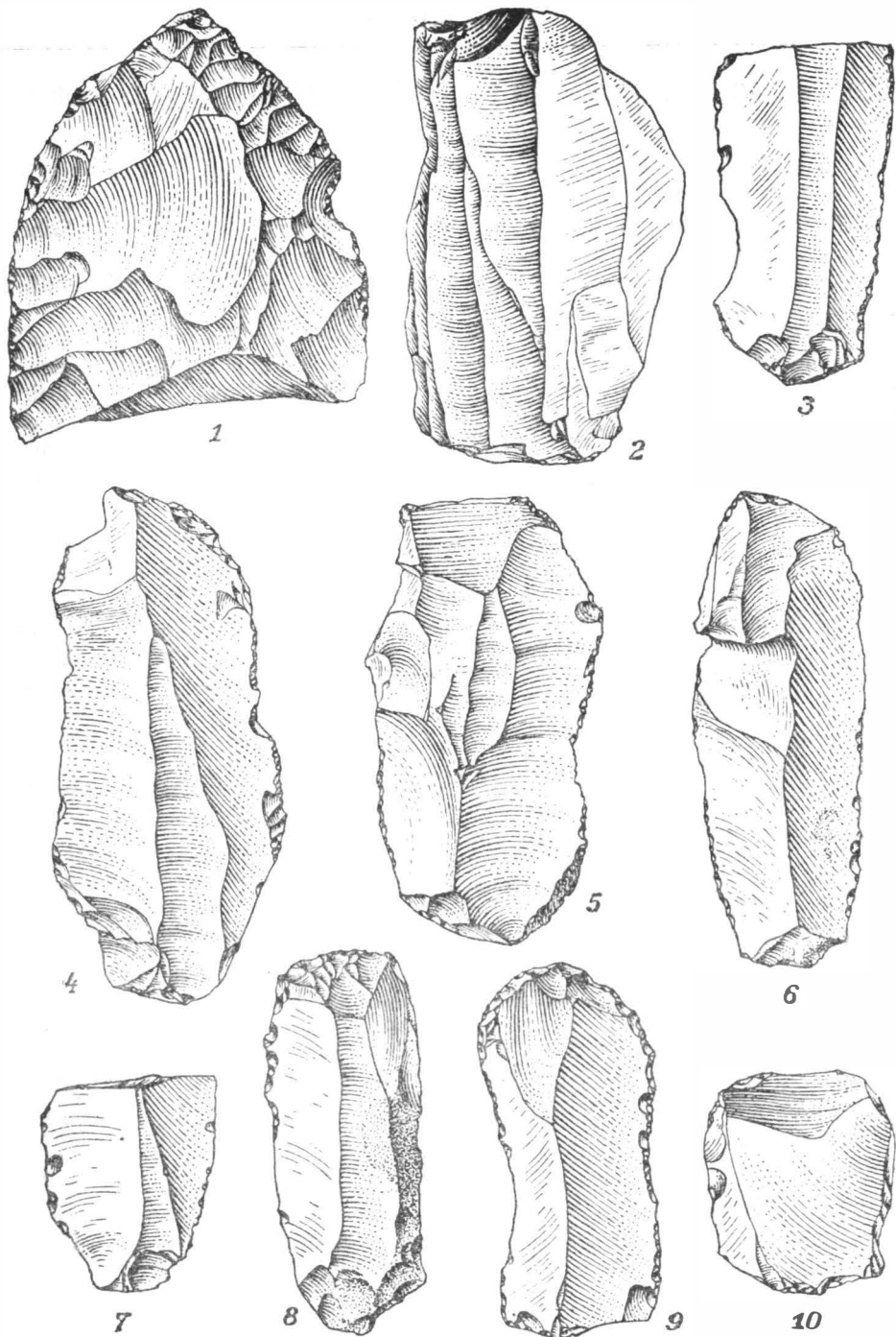

Fig. 2. — Crasnaleuca. 1, răzuitoare musteriană. Unelte de silex din aurignacianul mijlociu : 2, nucleu; 3—7, lame întregi și fragmentare; 8, 9, riciitoare; 10, dălțiță.

NOUVELLES DÉCOUVERTES PALÉOLITHIQUES DANS LE NORD DE LA MOLDAVIE

RÉSUMÉ

Au cours des explorations géologiques entreprises dans la région de Suceava, deux points paléolithiques nouveaux ont été découverts.

a) A Păltiniș (distr. de Dorohoi) on a découvert un nucléus macrolithique, semblable à ceux de Mitoc appartenant à l'aurignacien moyen.

b) A Crasnaleuca (distr. de Săveni) on a découvert plusieurs pièces rappelant celles de Ripiceni Izvor, parmi lesquelles un racloir que l'auteur date du moustérien supérieur, un nucléus, ainsi que plusieurs lames, deux grattoirs et un petit burin datés de l'aurignacien moyen. Toutes ces pièces sont en silex de bonne qualité. Les déterminations chronologiques ont un caractère provisoire, devant être vérifiées et précisées par des observations stratigraphiques détaillées.

EXPLICATION DES FIGURES

Fig. 1. — Păltiniș. Nucléus prismatique de l'aurignacien moyen.

Fig. 2. — Crasnaleuca. 1, racloir moustérien. Outils en silex de l'aurignacien moyen: 2, nucléus; 3—7, lames entières et fragmentaires; 8,9, grattoirs; 10, burin.

ȘLEFUITOARE DE OS NEOLITICE

În săpăturile făcute în așezarea precucuteniană de la Larga, com. Movileni r. și reg. Iași, s-au descoperit mai multe șlefuitoare de os. Între acestea a fost un singur exemplar păstrat întreg (fig. 1) și anume un metatarsian de bou, avînd două fețe opuse albiate prin șlefuire; una din fețe, care este mai albiată și la care șlefuirea a mers pînă la canalul medular, prezintă striuri în lung și ușor oblice; cealaltă față are de asemenea striuri în lung dar și unele arcuite între care și cîte două paralele. Alte patru șlefuitoare păstrate fragmentar, aparțin aceluiași tip cu două fețe opuse șlefuite și sînt lucrate din metatarsiene de bou și cerb (fig. 2/1-4). Un exemplar asemănător, din metatarsian de cerb (fig. 2/5), mai prezintă pe una din laturile înguste o mică porțiune șlefuită, probabil după rupere. În sfîrșit ultima piesă (fig. 2/6), lucrată dintr-un radius de cerb, a avut inițial o singură față șlefuită, la care s-a adăugat o a doua pe latura îngustă și formînd unghi obtuz cu fața principală¹.

Starea fragmentară a celor mai multe piese se explică prin șlefuirea pînă la canalul medular, astfel că partea de mijloc a osului a fost mult subțiată.

În general suprafețele șlefuite prezintă striuri în lung, dar nu lipsesc nici cele oblice sau ușor arcuite (fig. 3). În porțiunile șlefuite, care uneori merg pînă spre epifize, se observă ușoare praguri, în special în apropiere de epifize, și în

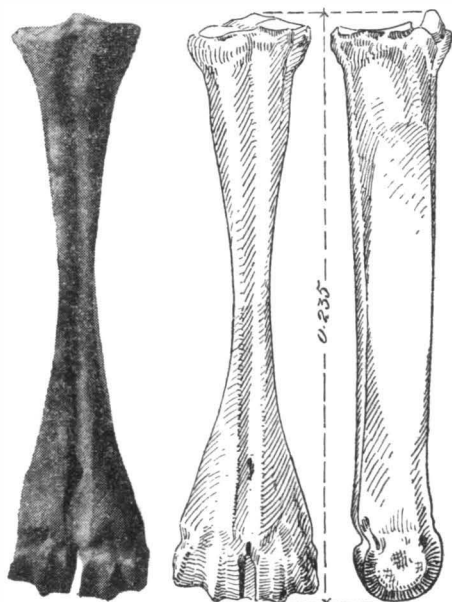

Fig. 1. — Șlefuitor de os de la Larga.

¹ Identificarea oaselor a fost făcută de Al. Paul Bolomey.

dreptul cărora uneori striurile se încrucișează. Suprafața șlefuită nu este deci perfect netedă, șlefuirea nefăcându-se permanent pe toată suprafața, ci uneori numai pe mici porțiuni. De aceea și după rupere șlefuitorul mai era folosit,



Fig. 2. — Șlefuitoare fragmentare de la Larga.

așa cum se vede la piesa din fig. 2/5 sau la unul din exemplarele de la Luka-Vrublevețkaia¹. De bună seamă folosirea la maximum a șlefuitoarelor nu se datora cantității nu prea mari de materie primă cum credea J. Neustupný² —

¹ S. N. Bibikov, *Поселение Лука-Врублевская*, in *MIA*, 38, pl. 26 δ.

² Jiří Neustupný, *Polissoirs néolithiques en os*, in *ActaArch*, København, XXIII, 1952, p. 172.

numărul de oase fiind deosebit de mare la Larga — ci faptului că, probabil, era mult mai ușor de folosit după o oarecare uzură.

S. A. Semenov, studiind șlefuitoarele din așezarea de la Luka-Vrublevkaia, socotește că suprafețele pentru șlefuit erau în prealabil pregătite prin tăierea cu o cremene, în funcție de diametrul obiectului ce trebuia șlefuit¹. Aceasta nu ni se pare probabil, deoarece la piesele pe care am avut posibilitatea să le vedem nu se cunoaște nici o urmă care s-ar putea datora unei prealabile tăieri. Mai mult, la una din piesele de la Traian-Dealul Viei, care are o față șlefuită, pe partea opusă se observă striuri în lung de la începutul șlefuirii, fără ca să se fi ajuns la realizarea unei fațetări².

János Dombay socoate că laturile șlefuite în apropierea epifizelor, la unele piese fragmentare descoperite în așezarea de la Zengövárkony, se explică prin greutatea cu care se putea tăia osul și deci după ce se șlefuiă de jur împrejur, era rupt³; celelalte exemplare, care au o față șlefuită le socoate lustruitoare⁴.

La prelucrarea cărei categorii de obiecte au servit șlefuitoarele, nu se poate preciza. J. Banner, care a publicat pentru prima dată asemenea unelte, descoperite în așezări ale culturii Tisa, le socotește ca fiind întrebuințate la ascuțirea uneltelor de os, de la care ar proveni și striurile de pe fețele șlefuite⁵. J. Neustupný, pornind de la studiul a 52 exemplare din Cehoslovacia — lucrare din metatarsiene, mai rar metacarpene și excepțional o tibie de bou — ajunge la aceeași concluzie cu Banner, adăugînd că puteau servi și la alte obiecte făcute din materii organice moi, de pildă din lemn⁶, amintind și faptul că șlefuirea se făcea întîi pe piatră și numai finisajul pe os⁷. S. A. Semenov crede că șlefuitoarele se întrebuințau la netezirea și lustruirea ceramicii, albierea lor potrivitîndu-se cu curbura unor vase⁸.



Fig. 3. — Detaliu.

¹ S. A. Semenov, *Первобытная техника*, in MIA, 54, p. 217.

² Materialalele mi-au fost arătate de Hortensia Dumitrescu, căreia îi mulțumesc și pe această cale.

³ János Dombay, *Die Siedlung und das Graberfeld in Zengövárkony*, in ArchHung, S.N., XXXVII, p. 227, pl. XCV/3.

⁴ *Ibidem*, p. 45, 227 și pl. XCV/21.

⁵ J. Banner, *Die neolithische Siedlung von Kökenydomb*, in DolgSzeged, VI, 1930, p. 136 și pl. V/1—10; idem, *Das Tisza-Maros-Körösgebiet bis zur Entwicklung der Bronzezeit*, Szeged, 1942, p. 38 și pl. LII/1—10.

⁶ Jiří Neustupný, *op. cit.*, p. 172.

⁷ Idem, *Neolitické Kostěné hrousky (vyhlazovače) z Čech a Moravy*, in Časopis národního musea, CXXIII, 2, 1954, p. 148.

⁸ S. A. Semenov, *op. cit.*, p. 217.

Radu Vulpe socotește această interpretare ca probabilă¹. La aceeași concluzie cu Semenov a ajuns și János Dombay².

Cu toate că uneori se poate potrivi curbura vaselor cu a șlefuitoarelor, nu se poate susține că acestea au servit la lustruitul ceramicii, căci șlefuitoare au apărut și în medii în care fie că nu se cunoștea ceramica, fie că nu se cunoștea cea lustruită. Mai trebuie ținut seama și de faptul că la unele șlefuitoare se observă fie pe fața șlefuită fie pe marginea ei sau în afară, mici striuri paralele și perpendiculare, care nu se pot datora decît obiectelor ce se șlefuiau și care erau desigur dintr-un material dur (fig. 4); este deci puțin probabil să fi fost făcute de os pe os și cu atît mai puțin de ceramică. Striurile se pot datora și nisipului care ajută la șlefuire. Amintim ca piese asemănătoare, dar care cu greu pot servi la interpretarea șlefuitoarelor neolitice, unele oase descoperite în așezări feudale din șesul ungar, folosite și mai tîrziu de țesătorii din regiune³.



Fig. 4. — Detaliu.

În afara șlefuitoarelor de os de la Larga, s-au mai găsit asemenea unelte și în alte așezări precucuteniene. La Traian-Dealul Viei au fost descoperite mai multe exemplare întregi și numeroase fragmente, cu una pînă la cinci fețe șlefuite⁴; la Izvoare, un singur exemplar întreg⁵; la Mindrișca, cîteva exemplare fragmentare⁶; la Tîrpești, un singur exemplar, realizat dintr-o așchie de os neidentificabil și avînd o singură față șlefuită⁷, asemănător uneia din piesele de la Zengövárkony⁸. S-au mai găsit de asemenea în așezări tripoliene timpurii de pe teritoriul U.R.S.S. la Luka-Vrublevețkaia⁹, Bernava Luka¹⁰, Solonceni, Golerkani, Lenkovți¹¹. Șle-

fuitoare s-au descoperit și în alte așezări neolitice; de pildă la Turdaș, un singur exemplar fragmentar, care se leagă probabil de materialele Giulești-Leț-Zănești

¹ Radu Vulpe, *Izvoare*, București, 1957, p. 110.

² János Dombay, *op. cit.*, p. 227.

³ Szabó Kálmán, *Az Alföldi magyar nép művelődéstörténeti emlékei*, Budapesta, 1938, p. 116, fig. 556.

⁴ H. Dumitrescu, *Șantierul arheologic Traian*, în SCIV, V, 1—2, 1954, p. 57, pl. IV/3.

⁵ Radu Vulpe, *op. cit.*, p. 110 și fig. 268/1.

⁶ Informație de la Gh. Bichir.

⁷ Informație de la S. Marinescu.

⁸ János Dombay, *op. cit.*, p. XCV/16.

⁹ S. N. Bibikov, *op. cit.*, p. 115—116, pl. 27—28.

¹⁰ T. S. Passek, *Раскопки трипольских поселений на среднем Днестре*, în KS, 51, 1953, p. 51, 53.

¹¹ K. K. Cerniș, *Ранньотрипольське поселення Ленківці на середньому Дністрі*, Kiev, 1959, pl. 57, pl. V/17, 19.

de acolo ¹; în așezarea culturii Tisa de la Oradea-Salca s-au găsit mai multe exemplare fragmentare ²; la Băești-Aldeni, un singur exemplar fragmentar lucrat pe patru fețe, în nivel protocucutenian ³. În R. P. Ungară, șlefuitoare au apărut în așezări ale culturilor Tisa și Lengyel ⁴; în Cehoslovacia, în cultura cu Stichbandkeramik un singur exemplar, în cultura cu ceramică pictată treizeci și opt, iar în cultura Jevisoviče douăsprezece exemplare ⁵; în Polonia s-a găsit un șlefuitor într-o așezare a culturii cu Trichterbecher, un altul într-un mormînt tardenoasian; în sfîrșit cel mai depărtat exemplar a fost găsit într-o așezare din R.S.S. Iakutia.

În studiile sale asupra șlefuitoarelor de os, J. Neustupný avînd în vedere numai piesele descoperite în Europa Centrală le socotea ca reprezentînd un fenomen danubian tipic. Cel puțin pentru Boemia și Moravia le acorda o deosebită importanță ca moștenire culturală din Danubianul II în Danubianul III, căci socotea că un asemenea tip distinct cu greu putea fi inventat independent în diferite puncte ale aceluiași teritoriu și în cuprinsul unor culturi succesive și înrudite ⁶. Dar din cele expuse mai sus reiese că aria de răspîndire a șlefuitoarelor este mult mai vastă decît apărea și deci nu mai pot fi socotite ca fenomen danubian. Locul izolat pe care-l ocupă deocamdată piesa din R.S.S. Iakutia se poate datora numai lipsei noastre de informare.

Fără îndoială că toate interpretările date șlefuitoarelor de os sînt foarte interesante. Pe viitor va trebui să se țină însă seamă de unele descoperiri, în primul rînd de cea mai veche piesă cunoscută pînă în prezent, lucrată dintr-un metatarsian de cerb cu două fețe șlefuite, găsită într-un mormînt tardenoasian. Piesa, socotită ca împungător fragmentar, aparține unei culturi în care vînătoria de animale mari juca un rol primordial ⁷. O piesă asemănătoare, socotită de asemenea împungător fragmentar, s-a găsit într-o așezare din R.S.S. Iakutia, tot într-un mediu în care au apărut multe săgeți de silex și puțină ceramică, nelustruită ⁸. Merită a fi remarcată și piesa realizată dintr-un metacarp de bovină, găsită în așezarea culturii cu Trichterbecher de la Cmielów, unde au apărut și multe semifabricate din coarne de cerb, acestea din urmă pare-se importate, căci majoritatea oaselor descoperite în așezare aparțineau bovinelor. ⁹ Poate că nu este lipsit de interes faptul că, în cele mai multe cazuri, s-au găsit șlefuitoare în cuprinsul unor culturi în care vînătoria sau creșterea vitelor mari jucau rol important.

A. D. ALEXANDRESCU

¹ Roska Marton, *A Torma Zsófia-Gyűjtemény*, Cluj, 1941, p. LXVIII/1.

² Se păstrează în Muzeul regiunii Crișana din Oradea.

³ Informație de la Gh. Ștefan.

⁴ János Dombay, *op. cit.*, pl. XVI/17; XIX/13; XCV/3, 16, 21.

⁵ Jiří Neustupný, *Polissoirs...*, p. 170.

⁶ *Ibidem*, p. 172.

⁷ Maria Chmielewska, *Grób kultury tardenoaskiej w Janisławicach pow. Skierniewice*, în *WiadArch*, XX, 1954, p. 32—34 și fig. 14.

⁸ A. P. Okladnikov, *Якутия о присоединения к русскому государству*, Moscova-Leningrad, 1950, p. 90, fig. 23/4.

⁹ Kazimierz Krysiak, *Zabytki pochodzenia zwierzęcego z osady neolitycznej w Cmielowie*, în *WiadArch*, XVIII, 1951, p. 245—247, pl. XXVI b.

НЕОЛИТИЧЕСКИЕ ПРИСПОСОБЛЕНИЯ ДЛЯ ПОЛИРОВКИ ИЗ КОСТЕЙ

РЕЗЮМЕ

Автор описывает приспособление для полировки из костей из доку-
кутенского поселения в Ларге. Подобные орудия были найдены и в
других поселениях этой культуры, а также в рамках других неолити-
ческих культур.

Самое древнее орудие этого рода было найдено в одном тарденуазском
погребении в Польше, а самое позднее — в Йевисовической культуре
в Чехословакии.

Назначение этих приспособлений не получило до сих пор удовлет-
ворительного объяснения.

ОБЪЯСНЕНИЕ РИСУНКОВ

Рис. 1. — Приспособление для полировки из кости, найденное в Ларге.

Рис. 2. — Фрагментарные приспособления для полировки из костей, найденные
в Ларге.

Рис. 3. — Деталь.

Рис. 4. — Деталь.

POLISSOIRS NÉOLITHIQUES EN OS

RÉSUMÉ

L'auteur passe en revue les polissoirs en os de l'établissement précucuténien
de Larga. Des outils leur ressemblant ont déjà été découverts dans d'autres sta-
tions de cette civilisation, ainsi que dans celles d'autres civilisations néolithiques.

La pièce la plus ancienne a été découverte dans une tombe tardenoisienne
de Pologne, les plus récentes appartiennent à la civilisation de Jevisoviče (Tché-
coslovaquie). A l'heure actuelle, on s'explique mal le rôle de ces pièces.

EXPLICATION DES FIGURES

Fig. 1. — Polissoir en os de Larga.

Fig. 2. — Polissoirs fragmentaires de Larga.

Fig. 3. — Détail.

Fig. 4. — Détail.

DOUĂ VASE ZOOMORFE DIN CULTURA GUMELNIȚA

Din vechile colecții ale Muzeului Național de Antichități fac parte și două vase zoomorfe, aparținând culturii Gumelnița, a căror publicare socotim că poate aduce unele completări ale cunoștințelor noastre asupra acestui gen de obiecte.

Primul, în ordinea cronologică a intrării în Muzeu, a fost descoperit chiar în cuprinsul așezării eponime Gumelnița cu prilejul săpării gropilor pentru via plantată acum câteva zeci de ani pe cea mai mare parte din așezare, fiind donat prin 1925 Muzeului Național de Antichități împreună cu o figurină tesaliană¹.

Al doilea vas face parte din colecția Butculescu cumpărată de Muzeu în anul 1929 și provine de la Calomfirești (reg. București, sud de Alexandria). De altfel el a fost amintit în treacăt încă din 1938, când a fost publicată și fotografia lui².

1. Vasul de la Gumelnița este rezultatul unei combinații hibride (pe care o vom analiza mai jos), avînd corp de animal și un cap uman de formă triunghiulară, modelat în genul capului statuetelor antropomorfe din cuprinsul culturii Vinča Turdaș (Rast)³, cu nasul și gura pronunțate, ochii adînciți și prelungiți spre urechiușele mici, perforate, fruntea îngustă și teșită, avînd imediat deasupra ei, în locul calotei craniene, o deschidere circulară (cu buza dreaptă), ce constituie însăși gura vasului; nu ar fi exclus ca vasul să fi avut și un capac deoarece deschiderea amintită prezintă o ușoară șențuire la baza buzei.

Două rupturi aflate imediat deasupra urechilor arată că acest cap uman avu-se și coarne (fig. 1/1 și fig. 2).

Corpul are o formă convexă, prelungă, cu baza dreaptă, avînd pe spate o nervură mediană reliefată, ce pornește dintr-o mică proeminență de la ceafa animalului, terminîndu-se în forma unei mici codițe. Vasul a avut și patru picioare masive, aplicate, dar care s-au desprins și pierdut din vechime. Din pricina arderii secundare culoarea peretelui variază de la brun-cenușiu la brun-roșcat sau roșu-vișiniu, nuanță ce ar fi putut fi chiar aceea a învelișului vasului,

¹ Vladimir Dumitrescu, *Une figurine de type thessalien découverte à Gumelnița*, în *Dacia*, VII—VIII, 1937—1940, p. 97—102.

² Vladimir Dumitrescu, *Plastica epocii eneolitice în România*, în *Artă și tehnică grafică*, caietul 3, București, 1938, p. 8.

³ M. M. Vassits, *Престопуска Винча*, I, Belgrad, 1932, pl. XII, fig. 42 a, precum și figurinele antropomorfe de la Rast expuse în Muzeu.

lustruit și pictat cu grafit. Urmele decorului se păstrează vag sub gîtul scurt al figurii, și constă din trei sau patru benzi înguste, ovale, ce se opresc în altele două care înconjoară vasul, unind picioarele din față cu ceafa animalului; din

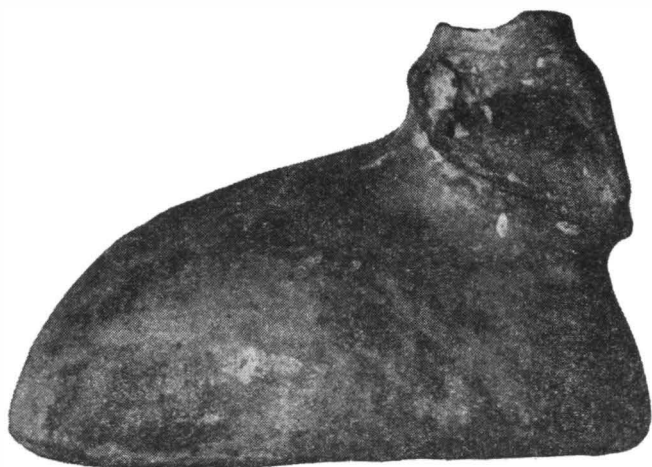

1

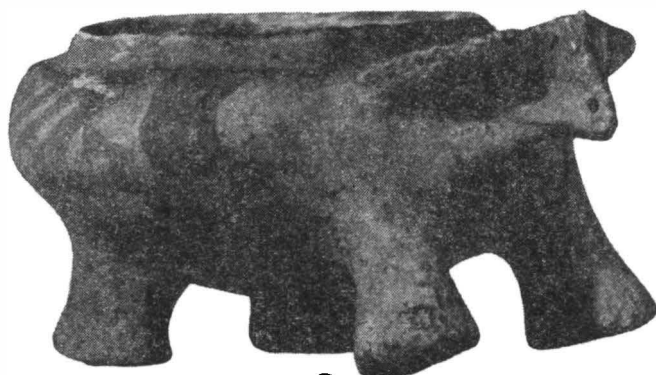

2

Fig. 1. — 1, vas zoomorf cu figură umană, de la Gumelnița; 2, vas zoomorf de la Calomîrești.

ele par a porni alte benzi semicirculare, dar urmele lor se pierd repede; decorul mai este vizibil numai pe partea dreaptă a animalului. Înălțimea (exceptînd picioarele care lipsesc, fiind rupte din vechime) este de 0,114 m, lungimea — 0,182 m; lățimea — 0,1415 m, diametrul buzei — 0,036 m, — inventar nr. I 3451.

Ținînd seama de faptul că adîncimea gropilor pentru vie săpate la Gumelnița variază între —0,45–0,50 m, vasul poate fi atribuit fazei B₁ a

culturii Gumelnița. Avînd însă în vedere raritatea picturii cu grafit în Gumelnița B, cît și posibilitatea unor gropi mai adînci, el ar putea ține și de ultimele depuneri ale fazei Gumelnița A₂.

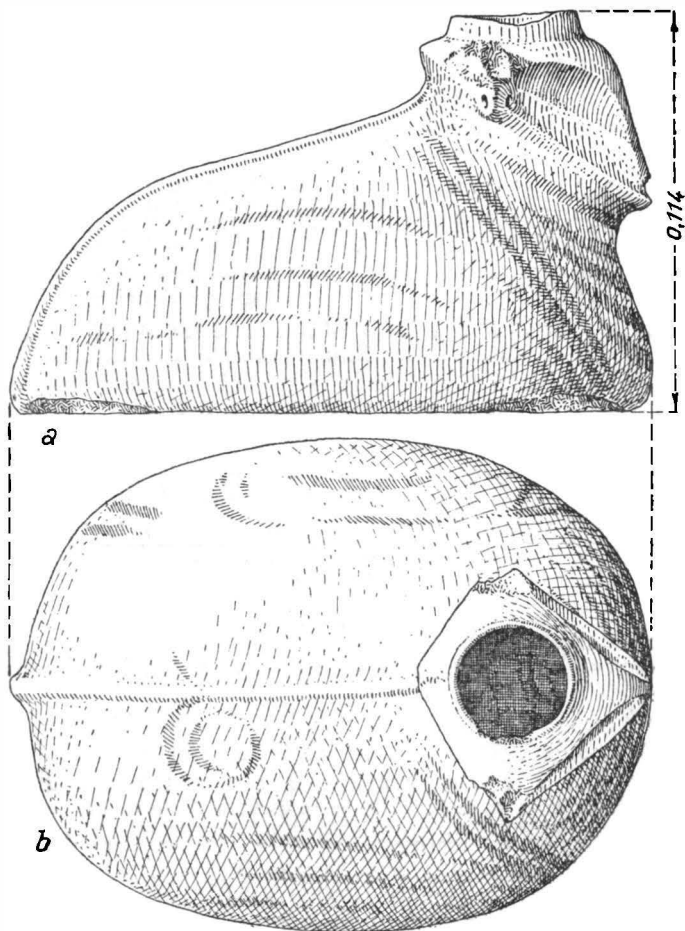

Fig. 2. — Vas zoomorf de la Gumelnița. (a, profil; b, văzut de sus).

2. Cel de-al doilea vas este de o factură cu totul deosebită, avînd forma unei străchini cu fundul convex, corpul rotunjit, umărul pronunțat și buza scurtă cu o șențuire la bază, ceea ce ne îndreptățește să presupunem și aici posibilitatea folosirii unui capac. Vasul stă pe patru picioare, dar din pricina arderii secundare, care l-a deformat, nu mai are o stabilitate absolută, picioarele fiind inegale. Pe umărul vasului, în partea anterioară, este modelat un cap de animal cornut, taur (sau berbec) stilizat; capul este relativ triunghiular cu botul ușor crestat, ochii sînt redați prin două găurele, urechile prin prelungiri străpuse

vertical, iar din apropierea lor coarneau se arcuiesc lipindu-se de umărul vasului; pe cap o mică creștătură ar putea reprezenta smocul de păr pe care-l are taurul între coarne. În partea posterioară o mică proeminență străpunsă vertical redă coada animalului. O parte din buză, cornul stîng și parte din corpul animalului lipsesc din vechime. Pe umărul vasului, dispuse simetric pe părțile lui laterale, se aflau alte două mici proeminențe, dintre care, cea din partea stîngă lipsește. Vasul este vișiniu-cărămiziu, are un înveliș de culoare albă, peste care s-a pictat decorul, probabil de culoare roșie: ceea ce s-a mai păstrat din ornamentarea pictată este de nuanță roșie-vișinie, dar această nuanță s-ar putea datora și arderii secundare, care de altfel a crăpat pe alocuri pereții vasului. După cîte se poate constata, « artistul » primitiv a decorat numai umărul vasului, lăsînd nepictat restul corpului precum și capul. Decorul constă dintr-un fel de semiluni neregulate situate de o parte și de alta a capului și a cozii, iar cîmpul dintre ele, pe părțile laterale ale vasului, este ornamentat cu mici benzi dispuse oblic, mergînd pînă deasupra picioarelor din spate și fiind încadrate de benzi mai late cu cîte un capăt lățit în formă de triunghi. Motivul pictat al acestui vas (în special semilunile), este frecvent întîlnit pe străchinile grafitate ale culturii Gumelnița, iar decorul în ansamblul său amintește și de pictura bicromă a unor vase Cucuteni B. Înălțimea — 0,093 m; lungimea — 0,188 m; diametrul străchinii — 0,151 m; inventar nr. I 5778 (fig. 1/2 și fig. 3).

În ceea ce privește încadrarea vasului nostru, credem mai degrabă că aparține fazei Gumelnița A, deoarece în faza Gumelnița B pictura (cu culoare) nu se mai întîlnește; tot în sprijinul acestei încadrări vine și faptul că un fragment similar descoperit la Sălcuța (la care ne vom referi mai jos) a fost atribuit fazei Sălcuța II¹.



Cele două vase zoomorfe descrise mai sus se pot încadra în două mari grupe de vase, cu diversele lor variante.

a. O primă categorie este constituită de vasele deschise, modelate cu cap și picioare, avînd uneori și alte detalii, fiind numite impropriu (după părerea noastră) « vase-lampă », în care vom include și vasele triunghiulare cu trei picioare; alături de acestea se pot aminti numai cu titlul de informație și „altarele” de cult în trei sau patru muchii, avînd una sau mai multe protome de animale.

b. A doua categorie ar cuprinde vase în formă de animal propriu-zis, cu una sau două găuri de scurgere care-l transformă în vas.

Vasul nr. 1 face parte din această a doua categorie; cel de la Calomfirești, împreună cu un vas similar de la Sultana și probabil și cu fragmentul de la Sălcuța încadrîndu-se în prima grupă.

În cuprinsul ariei culturii Gumelnița întîlnim relativ frecvent vase zoomorfe. Astfel vasul de la Sultana, amintit mai sus (analog aproape pînă la identitate cu acela de la Calomfirești), descoperit de I. Andrieșescu și descris drept vas cu « toartă în formă de animal străpunsă », are forma de străchină cu fundul rotund, buza ușor ridicată, o proeminență străpunsă în partea posterioară și stă pe patru picioare². Este însă neîndoielnic vorba tot de un vas zoomorf

¹ Informație D. Berciu.

² I. Andrieșescu, *Les fouilles de Sultana*, în *Dacia*, I, 1924, p. 80, fig. 12.

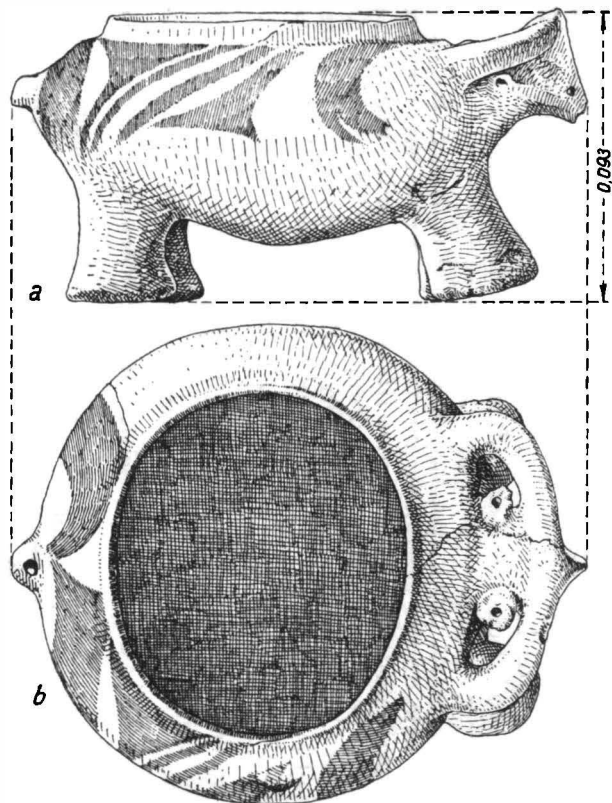

Fig. 3. — Vas zoomorf de la Calomfărești; a, profil;
b, văzut de sus.

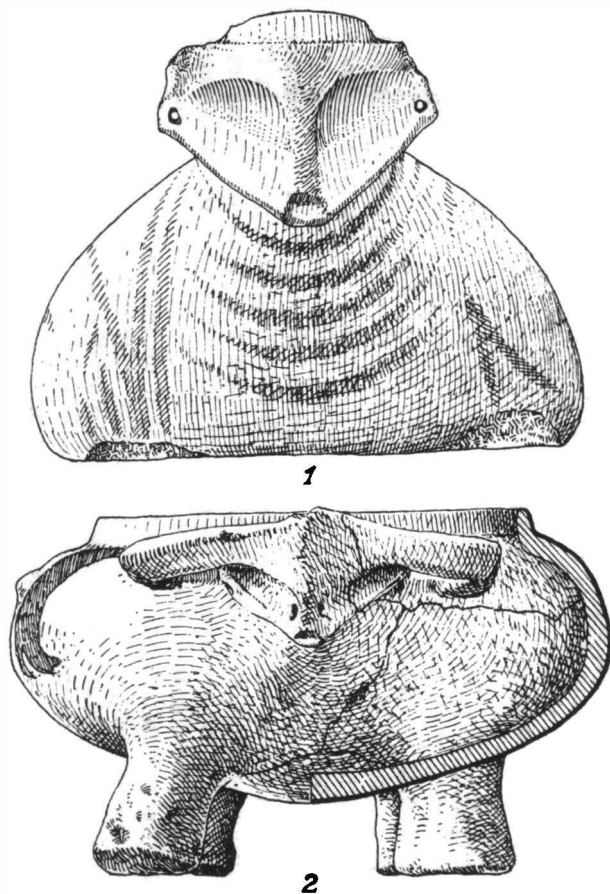

Fig. 4. — 1, vasul de la Gumelnița, văzut din față; 2, vasul
de la Calomfărești, văzut din față.

redînd plastic un taur (sau berbec) cu capul și coarnele trasate în maniera vasului din colecția Butculescu, descris mai sus, dar deosebindu-se întrucîtva de acesta. Îi lipsesc în primul rînd urechile, animalul avînd ceafa perforată vertical; modelarea picioarelor diferă și ea, ele fiind aplicate pe corpul vasului și avînd în partea superioară proeminențe relativ triunghiulare, înălțate deasupra umărului; în felul acesta sînt mai puțin realist tratate, pe cînd la exemplarul din colecția Butculescu, picioarele animalului sînt redat realist. Proeminența străpunsă din partea posterioară redă, ca și la vasul nostru, coada animalului.

Întrucît vasul de la Sultana s-a pierdut între timp, nu putem preciza dacă a fost sau nu pictat, fapt care nu este de loc exclus, deoarece fiind acoperit cu calcar, s-ar putea ca descoperitorul să nu fi observat decorul.

Asemănător tipului nostru este și fragmentul de vas zoomorf (și nu antropomorf, cum a fost menționat ¹), găsit de data aceasta în așezarea de la Piscul Cornișorului — Sălcuța și amintit mai sus, care reprezintă de asemenea un cornut, probabil tot un taur, pictat cu benzi late de culoare roșie-vișinie, marginite de linii de culoare albă.

Mai trebuie amintit tot pe această linie și un mic vas zoomorf descoperit de prof. Gh. Ștefan în 1942 la Băești-Aldeni, aflat tot în colecțiile Muzeului, precum și vasul rhyton descoperit mai demult la Gumelnița ².

Tot pe teritoriul patriei noastre, s-au făcut descoperiri de vase zoomorfe și în cuprinsul culturii Cucuteni (contemporană în linii generale culturii Gumelnița), unde — deși rare — ele sînt totuși prezente, începînd din faza Cucuteni A — Ariușd ³ — și pînă în faza Cucuteni B ⁴.

În restul vastului teritoriu ocupat de triburile gumelnițene, descoperirile de acest gen sînt destul de frecvente, atît în tellurile de la sudul, cît și în cele de la ncrîul Balcanilor, iar în cele ce urmează ne vom referi la unele dintre ele, încercînd să le încadrăm în cele două grupe precizate mai sus.

Grupa a. Trebuie remarcată prezența vaselor zoomorfe încă din nivelul Karanovo III («cultura Marița», anterioară de altfel culturii Gumelnița) ⁵, din tellul Iassatepe de lângă Plovdiv, vase cu trei picioare, cu corp triunghiular, avînd cap și codiță de animal și fiind decorate cu linii paralele sau spirale, adînc incizate și incrustate cu culoare albă ⁶.

Tot în această categorie a vaselor cu attribute animaliere aplicate se încadrează o serie de alte descoperiri din tellurile Bulgariei, descoperiri ce se pot plasa în perioada de tranziție Karanovo III-IV (corespunzînd în timp cu perioada de tranziție de la cultura Boian la cultura Gumelnița). Ne referim la două vase provenind de la Iassatepe, ambele de formă triunghiulară cu trei picioare; primul are capul în formă de țap (?) și corpul decorat cu circumvoluțiuni concentrice,

¹ D. Berciu, *Arheologia preistorică a Olteniei*, Craiova, 1939, p. 59, fig. 55/2.

² Vladimir Dumitrescu, *Découvertes de Gumelnița*, în *Dacia*, I, 1924, p. 336, fig. 34 și 9/2.

³ F. László, *Les types des vases peints d'Ariușd*, în *Dacia*, I, 1924, p. 21-22, pl. XII/1-2.

⁴ H. Schmidt, *Cucuteni*, în *der oberen Moldau, Rumänien*, Berlin și Leipzig, 1932, p. II/1, 3, 4.

⁵ Atribuirile de materiale nivelurilor Karanovo III și III-IV le facem în urma informațiilor de detaliu — decor în special — primite de la prof. D. Berciu.

⁶ P. Detev, *Разкопки на селищната могила Ясатепе в Пловдив през 1959 г.*, în *Godišnik-Plovdiv*, 1960, p. 48-50, fig. 52.

linii și puncte incizate, păstrînd în dreptul coastelor incrustație albă¹; al doilea are coarne masive de berbec, răsucite, și este decorat pe corp cu linii și spirale incizate². Avînd însă în vedere că incrustația albă e prezentă și în cele mai vechi faze ale culturii Gumelnița, nu ar fi exclus ca vasele să aparțină mai mult începutului nivelului Karanovo IV, nivel în care sînt prezente și frecvente vasele așezate pe patru picioare.

Cea mai remarcabilă descoperire ce poate fi atribuită nivelului Karanovo IV și care are capul modelat într-o manieră destul de apropiată aceleia a vasului de la Calomîrești, cu coarnele întoarse, urechile perforate și coada reliefată, este aceea făcută în tellul Baniata de lingă satul Kapiten Dimitriev³. Animalul reprezentat pare a fi un berbec al cărui decor ar reproduce, după părerea descoperitorului, blana lui, el provine din stratul superior de la Baniata, unde s-au mai găsit și alte fragmente, printre care și cel al unui alt vas zoomorf (« liliac » după autor — dar credem că e vorba mai degrabă de o protomă de animal), pictat cu grafit⁴.

Atît pentru vasul întreg de la Baniata, cît și pentru cel cu capul în formă de țap de la Lassatepe, P. Detev⁵ încearcă să stabilească analogii cu vasul zoomorf descoperit la Rașevata lingă Iambol, vas ce aparține însă celei de-a doua grupe (b) a noastră, deosebindu-se de vasele de mai sus; autorul amintește și vasul zoomorf de la Ariuşd, dar și el se încadrează tot în a doua grupă a vaselor zoomorfe.

De altfel analogiile cu vasul de la Iambol care reprezintă sigur un taur, ne fac să credem că și cele două vase considerate de P. Detev ca reprezentări de berbeci, ar figura tot tauri.

Tot nivelului Karanovo IV îi pot fi atribuite descoperirile de la Bikovo⁶ și Iunațite, regiunea Pazargic⁷, descoperire întîmplătoare ce poate fi considerată drept variantă a grupei b; este vorba de redarea schematică în lut a unei forme animaliere căreia i s-a aplicat pe spate un recipient (analogiile acestei variante le vom aminti mai jos, ele ducînd spre Orient). Capul, coarnele, coada și parte din recipient lipsesc. Este vădit însă că și el reprezenta un cornut cu gît puternic și coarne întoarse lipite de corp, pictat cu grafit. Analogiile stabilite de P. Detev⁸ între acest vas și unele vase măsuță de la Lassatepe nu ni se par valabile, întrucît atît maniera de lucru, cît și realizarea diferă.

Trecînd la vasele zoomorfe din Bulgaria pe care le încadrăm în cea de-a doua grupă (b), trebuie menționat din primul moment faptul că ele aparțin

¹ P. Detev, *Селищната могила Ясатене в Пловдив*, în *Godiŝnik—Sofia*, I, 1948, p. 4—5, fig. 12 și P. Detev, *Trois vases zoomorphes primitifs de Bulgarie*, în *RA*, 1959, t. I, p. 153, fig. 1.

² P. Detev, *Trois vases...*, p. 155, fig. 2.

³ *Ibidem*, p. 156—157, fig. 3 și P. Detev, *Селищната могила Банята при кап. Димитриево*, în *Godiŝnik—Sofia*, II, 1950, p. 16—17, fig. 30.

⁴ *Ibidem*, p. 17, fig. 31/5.

⁵ P. Detev, *Селищната могила Ясатене...*, în *Godiŝnik—Sofia*, I, 1948, p. 4—5 și *Селищната могила Банята...*, în *Godiŝnik—Sofia*, II, 1950, p. 16—17.

⁶ P. Detev, *Селищната могила при с. Биково*, în *Godiŝnik—Plovdiv*, p. 184, fig. 65.

⁷ P. Detev, *Разкопки на селищната могила Ясатене*, în *Godiŝnik—Plovdiv*, IV, 1960, p. 26—30, fig. 28.

⁸ *Ibidem*.

așezărilor culturii Gumelnița. Unei faze vechi a acestei culturi i se poate atribui patrupedul hibrid, descoperit la Kodža Dermen, cu cap de pasăre reprezentată cu gura deschisă și decorat cu linii incizate umplute cu alb, în timp ce spațiile intermediare sînt vopsite cu culoare roșie¹; de asemenea și fragmentul descoperit în tellul Denev de lângă satul Salmanovo: este vorba de «fundul unui vas ce redă un cap de cornut» pe care au fost aplicați ochii, coarnele (rupte) și urechile. Printr-o tăietură e redată gura; pereții vasului sînt decorați cu incizii umplute cu alb, restul fiind vopsit cu culoare roșie. Popov credea că partea superioară a vasului a avut o formă «cilindrică»². Deși s-ar părea că am avea de-a face cu un rhyton, totuși am inclus aci și acest fragment, întrucît el prezintă, prin felul cum este modelat capul, unele analogii cu vasul de la Gumelnița. Cu toate că are coarne, capul triunghiular al animalului este asemănător cu un cap uman, fiind important pentru noi din acest punct de vedere.

La Sultana s-a găsit un vas zoomorf gol în interior, cu gît cilindric și fără cap, iar la Gabarevo o altă reprezentare identică cu decor în relief aplicat³, de asemenea fără cap. Ambele vase au avut desigur capete plastice modelate separat, asemănătoare probabil cu cel al exemplarului de la Voina⁴. În această localitate s-a descoperit un mare vas zoomorf cu capul modelat aparte, pictat cu alb și pus drept capac pe gura vasului; pe acest cap sînt indicate nasul și urechile, corpul fiind de asemenea pictat cu ocru și cu alb.

Aceste vase prezintă unele analogii cu cele două vase askos cu piciorușe descoperite la Prilepac în Macedonia⁵ precum și cu askosul de la Căscioarele⁶.

Este interesant de relevat faptul că în general, atît în țara noastră, cît și în R. P. Bulgaria se folosește frecvent pictura cu culoare în decorarea vaselor zoomorfe, pe cînd ceramica gumelnițeană o folosește mai rar.

Deși în genere vasele zoomorfe reprezintă animale cornute, nu lipsesc nici unele excepții, printre care vasele în formă de pasăre, precum și două exemplare din tellul de la Russe: unul fără picioare, reprezentînd un animal ce nu poate fi identificat⁷, poate mai degrabă un simplu vas cu protomă de animal, interesant prin maniera în care este pictat (îmbinînd decorul grafitat cu pictura albă); celălalt redă un porc cu picioarele și capul rupte, șoldurile și spinarea sensibil reliefate și decorat cu spirale și pătrate incizate⁸.

Tot în această a doua categorie de vase (în formă de animale se încadrează și importanta descoperire pe care am mai amintit-o, din tellul Ratșevata de

¹ H. Gaul, *The neolithic period in Bulgaria*, în BASPR, 16, 1948, p. 102, pl. LXII, 1—2.

² R. Popov, *Прѣдисторическата Денева могила при Салманово*, în *Izvestiia-Société*, IV, 1914, p. 186, fig. 161 B.

³ H. Gaul, *op. cit.*, p. 102, fig. 4 (Gabarevo), fig. 5 (Sultan).

⁴ *Ibidem*, fig. 6.

⁵ V. Milojević, *Die Askoskanne und einige andere Ägäisch-Balkanische Gefäßformen*, în *Mitteilungen des Deutschen Arch. Instituts, Berlin*, 1950, p. 115, fig. 3/1—2. Pentru aceleași analogii a se vedea și Moritz Hoernes, *Urgeschichte der Bildenden Kunst in Europa*, Viena, 1925, p. 369, rhyton cu patru picioare, gît cilindric și buza evazată descoperit la Phylakopi în Melos.

⁶ Gh. Ștefan, *Les fouilles de Căscioarele*, în *Dacia*, II, 1925, p. 162, fig. 22/4 și fig. 24/39.

⁷ Gh. Gheorghiev și N. Anghelov, *Разкопки на селищната могила до Русе през 1950—1953 година*, în *Izvestiia-Institut*, XXI, 1957, p. 81, fig. 44.

⁸ *Ibidem*, p. 113, fig. 69.

lingă Iambol, reprezentind un taur cu patru picioare, cu coarnele drepte, pintecul proeminent și coada realist tratată¹.

În vestul Peninsulei Balcanice vasele zoomorfe sînt cunoscute încă din cele mai vechi niveluri ale culturii Vinča-Turdaș.

O serie de vase zoomorfe descoperite chiar în așezarea de la Vinča (și ținind de cele mai vechi niveluri de acolo, deci mult anterioare vaselor noastre), se încadrează în a doua categorie; menționăm în mod special numai două: unul redind tot un animal cornut², fără picioare, al cărui cap triumfiular seamănă oarecum cu acela al vasului de la Gumelnița; și al doilea reprezentind un patruped cu cap uman³, analog celuiși vas.

Frecvente în cuprinsul culturii Vinča-Turdaș sînt și altarele de cult cu protome de animale⁴, dar asupra lor, așa cum am mai spus nu ne vom opri aci.

Pentru a nu prelungi prea mult aceste comparații cu descoperirile neolitice din Peninsula Balcanică, mai amintim numai descoperirea de la Danilo (Bosnia) unde este vorba de un vas cu patru picioare decorat cu incizii, pe care J. Korošec îl consideră reprezentarea părții inferioare a unei femei⁵. Totuși întrucît are patru picioare, credem că nu poate fi vorba decît de un animal modelat fără cap. De altfel F. Dujmović, care îl descrie drept rhyton⁶ arată că reprezintă un animal.

Apariția vaselor zoomorfe (încă din mileniul III) în culturile eneoliticului nostru stă în nemijlocită legătura cu apariția și dezvoltarea lor în lumea egeică și orientală.

În Creta încă din minoicul timpuriu II se întîlnesc reprezentări de vase zoomorfe cornute, legate desigur de cultul taurului.

Toate vasele zoomorfe pe care le-am putut cunoaște dintre cele descoperite în Creta⁷ se încadrează în cea de-a doua categorie precizată de noi mai sus,

¹ Jérôme, *L'époque néolithique dans la vallée du Tonsus (Thrace)*, in RA, 1901, 2, p. 344—335, fig. 1.

² M. M. Vassits, op. cit., p. 60, pl. XXIV, fig. 109a, b, c.

³ *Ibidem*, p. 66, fig. 113a și pl. XXVI, fig. 113b. Primul vas (fig. 109) este socotit de autor drept „vas sirenă” iar cel de-al doilea (fig. 113) e încadrat în grupa « vaselor cosmetice » Credem totuși că ambele au fost vase de libație.

⁴ Considerăm mai importante descoperirile de la Pristina — vezi R. Galović, *Neolitsko naselje kod Pristine (Predionica)*, Pristina, 1959, pp. 65, 348 (pl. 76/4), 350 (pl. 78/4), 351 (pl. 77/3), 353 (pl. 76/1), 355 (pl. 77/4), 356 (pl. 78/1), 358 (pl. 77/1); pe cele de la Novi Pazar — vezi B. Stalio și R. Galović, *Напелые неолитско население код Новог Пазара (са Каталогом)*, Belgrad, MCMLVI, pl. IV și XIII; precum și pe cele din așezarea eponimă — vezi M. Vassits, op. cit. Atît Pristina cit și Novi Pazar sînt încadrate cronologic în nivelul Vinča-Pločnik, sincron cu Gumelnița-Sălcuța. Trebuie de asemenea menționate altărașele de cult din cuprinsul culturii Rast.

⁵ J. Korošec, *Neolitska naseobina u Danilu Bitinju* (Rezultati istraživanja u 1953 godišni), Zagreb, 1958, p. 156—157, fig. 9 și 10.

⁶ F. Dujmović, *Neolitska obredna posuda is Danila u Dalmaciji*, in *Vjesnik Split*, LIV, 1952, p. 75, fig. 1; tot pe această linie ar mai fi de amintit un fragment de vas similar, descoperit la Smilčić — vezi Sime Batović, *Neolitske kultne posude iz Smilčića*, in *Arheološki Vestnik*, IX—X/2, Ljubljana 1958—1959, p. 92, fig. 7. Ambele vase ne interesează doar ca apariții mai vechi, Danilo ținind de neoliticul mijlociu și întrind puțin în cel timpuriu, fiind contemporan cu Butmirul (care cunoaște și el vasele zoomorfe) și sincron cu noi cu ultimele faze ale culturii Boian și cu primele faze ale culturii Gumelnița.

⁷ Fr. Matz, *Kreta, Mykene, Troya*, Stuttgart, pl. 21; R. Dussaud, *Les civilisations préhistoriques dans le bassin de la mer Egée*, Paris, 1914, pp. 74, 358, fig. 51 reprezentind un cap de taur provenit de la un vas descoperit la Gurnia; fig. 261 reprezentind un vas în formă de

redînd animale cu o perforațiune largă deasupra gîtului sau pe spate și cu un orificiu mai mic la bot pentru turnarea conținutului; uneori pe animale sînt agățați oameni în legătură cu jocurile cu tauri, sau poate chiar cu un moment din actul sacrificiului — doborîrea animalului înainte de sacrificare. Deși reprezentările cretane figurează în genere cornute, există totuși excepții, dar ele sînt considerate drept „aparență comică și motiv nou în arta minoică”¹; este vorba de pasărea cu patru picioare și gura deschisă descoperită la Kumasa și comparată cu aceea de la Kodža Dermen².

Așa cum am spus, vasele zoomorfe reprezentînd cornute sînt prezente și în Orient. În faza Susa II (cel mai tîrziu începutul mileniului III) au fost descoperite o serie de vase zoomorfe sau vase cu protome de animale³.

Reprezentările de cornute nu lipsesc nici din arta sumeriană a primei jumătăți a mileniului III⁴.

O altă descoperire demnă de semnalat, din Anatolia, este cea făcută la Alishar Hüyük, unde s-a găsit printre altele și o strachină zoomorfă, cu capul în formă de bou, al cărui bot a fost folosit ca gaură de scurgere⁵. Vasul reprezintă o combinație a celor două categorii stabilite de noi și aparține stratului II de la Alishar (aproximativ 2200 - 1700, deci oarecum contemporan cu perioada de sfîrșit a Troii II și cu așezările Troia III—V).

De asemenea la Troia pe lingă descoperiri ce se încadrează perfect în cea de-a doua grupă stabilită de noi⁶, întîlnim exemplare cu totul deosebite, care au în locul cozii un tub oblic legat de spate printr-o toartă⁷. Acest gen de vase credem că pot fi considerate înrudite direct cu rhytonul propriu-zis.

Deosebit de interesante sînt și descoperirile din Mesopotamia, datînd din perioada dinastică veche (decî din mileniul III), reprezentînd animale cu un recipient pe spate⁸, care ca idee au putut constitui modelul vaselor de același gen din Peninsula Balcanică — de pildă vasul din tellul lassatepe. Mai mult decît atît, aci sînt frecvent întîlnite și reprezentări hibride: pe un astfel de vas, păstrat la British Muzeum⁹ și reprezentînd un taur, capul animalului are trăsături umane, ca și exemplarele de la Gumelnița și Vinča.

taur descoperit la Mochlos și o serie de alte descoperiri de la Knossos din lut și steatită; și A. Evans, *The palace of Minos at Knossos*, vol. I, Londra, 1921, p. 189, fig. 137 a, b, c, d — descoperirile de la Messara avînd pe ele acrobați. Pentru același gen de descoperiri a se vedea și Ch. Zervos, *L'Art de la Crète*, Paris, 1956, fig. 282, 283, 284, 286—289 și Ch. Zervos, *L'Art des Cyclades*, Paris, 1957, fig. 238—239 (vas în formă de urs provenind de la Syros) și fig. 96—98 rhytonul de la Phylakopi (nota 24).

¹ A. Evans, *op. cit.*, p. 115—117, fig. 85 descoperit la Kumasa.

² *Ibidem*.

³ H. Contenau, *Manuel d'archéologie Orientale*, vol. I, Paris, 1927, p. 369, fig. 274, 2, 3.

⁴ *Ibidem*, p. 48, fig. 16.

⁵ E. T. Schmidt, *The Alishar Hüyük (seasons of 1928 and 1929)*, part. I, *Researches in Anatolia*, vol. IV, Chicago, p. 110—111, fig. 124.

⁶ H. Schliemann, *Atlas des antiquités troyennes*, Paris, 1874, vasele: nr. 3074 (pl. 160), p. 45, fragmentar reprezentînd un berbec; nr. 2330 (pl. 119), p. 32, un hipopotam cu deschidere laterală și nr. 3380 (pl. 174), p. 49, un arici cu recipient înalt și tortiță.

⁷ *Ibidem*, vasele: nr. 2299 (pl. 104), p. 29 și nr. 2317 (pl. 114), p. 31, reprezentînd probabil respectiv un urs și o cîrtiță. Vasul 2299 are numai trei picioare.

⁸ G. Contenau, *op. cit.*, vol. II, p. 808, fig. 566, este vorba de un ciine de steatită cu recipientul fix.

⁹ *Ibidem*, vol. IV, p. 2034—2035, fig. 1126.

De altfel reprezentări hibride întâlnim frecvent nu numai în Orient, dar și în Egeea, pe geme și sigilii — fie animale cu capete umane (genii), fie invers¹; fapt care poate indica tocmai izvorul combinației vasului nostru.

Probabil epocii miceniene (asupra căreia nu vom insista însă), îi aparține o interesantă descoperire de la Knossos de a cărei semnificație ne vom ocupa mai jos: un vas zoomorf reprezentând tot un taur, dar îngenuchiat pe picioarele din față².

Există desigur și vase zoomorfe reprezentând și alte specii de cornute, dar lucrate în aceeași manieră, ca de exemplu cerbul de argint descoperit în mormântul nr. 4 cu puț de la Mykene, avînd gaură de recipient pe spinare³, dar ele fiind și mai tîrzii nu ne vom opri asupra lor, mulțumindu-ne să le semnalăm.

Credem de altfel că toate reprezentările zoomorfe din Asia Anterioară și din Creta din mileniul III, pot fi considerate predecesoarele unei categorii mult mai variate și uneori mult schematizate și simplificate, din secolele următoare.



Revenind la vasele zoomorfe de pe teritoriul patriei noastre, trebuie remarcată de la început lipsa lor totală pînă acum din culturile neoliticului timpuriu și chiar mijlociu, deoarece lăsăm de o parte altărașele cu protome de animale de la Turdaș și Rast (din cultura Vinča, unde am văzut însă că vasele zoomorfe apar din vechile niveluri). În Transilvania ele apar în cultura Cucuteni-Ariușd, în Moldova nu se găsesc înainte de faza Cucuteni A, iar în Muntenia și Oltenia apar o dată cu dezvoltarea culturii Gumelnița.

Avînd însă în vedere apariția lor mai timpurie (cum de altfel este și firesc) la sudul Balcanilor, încă din nivelul Karanovo III (la Iassatepe), precum și din faza de tranziție Karanovo III—IV, nu ar fi exclus ca ele să se descopere pe viitor și la nord de Dunăre încă dintr-o fază mai veche⁴.

Data fiind originea orientală și egeeană a acestui tip de vase ni se pare de altfel firesc ca ele să nu fi putut ajunge la Dunărea de jos înainte de prima jumătate a mileniului III.

Credem că nu poate fi vorba de o apariție spontană în cuprinsul ariei culturilor neolitice din zona balcano-danubiană, întrucît toate analogiile duc spre Orient și Egeea; mai ales dacă avem în vedere legăturile directe și aproape permanente între regiunile dunărene și cele mai sus menționate, nu trebuie să ne surprindă apariția lor aci.

După cum s-a putut vedea, aceste vase zoomorfe reprezintă în special cornute; este îndeobște cunoscută importanța taurului și a cultului său în Creta și în lumea orientală (chiar coarnele de consecrație nefiind altceva decît reprezentarea prescurtată a taurului și a puterii lui).

¹ R. Dussaud, *op. cit.*, fig. 284.

² J. de Mot, *Vases égéens en forme d'animaux*, în RA, 1904, II, p. 201—224, fig. 8 și 9.

³ G. Karo, *Minoische Rhyta*, în JDI, 1911, p. 262, fig. 13. Și în lumea hittită se întâlnesc asemenea vase zoomorfe cu recipient pe spinare, cornute sau nu, modelate în lut și uneori pictate: vezi H. Frankfort, *Studies in Early Pottery of the Near East*, II, Asia, Europe and the Aegean, Londra, 1927, pl. XI, 1—2.

⁴ Ne referim la ultimele faze ale culturii Boian, la faza de tranziție de la această cultură la cultura Gumelnița, precum și la cultura Vădastra II.

Este deci firesc ca și triburile neolitice de pe teritoriul R. P. Romîne, care se ocupau și cu creșterea animalelor, să fi adoptat și acest cult, așa cum dovedesc de altfel și multiplele statuete de cornute, coarnele de consecrație, bineînțeles vasele zoomorfe precum și gropile de ofrandă în care alături de unele vase era îngropat întregul craniu cu coarne al animalului sacrificat¹.

Pe de altă parte ni se pare cu totul evident că vasele zoomorfe nu puteau avea o utilitate practică; toți cercetătorii sînt de acord² că ele au folosit drept vase de libație, cu atît mai mult cu cît într-unul dintre exemplarele de la Iassatepe a fost găsită o materie carbonoasă, tare, pe care P. Detev o consideră ca resturi de grăsime³; tot el susține că vasele acestea foloseau pentru „arderea unor grăsimi aromatice cu prilejul unor ceremonii religioase și probabil și la luminat în casă sau chiar la luminatul împotriva spiritelor rele»⁴. Ultimele două ipoteze sînt firește simple presupuneri, mai ales că — dacă ar fi fost într-adevăr folosite ca lămpi, ar fi trebuit să se găsească în număr mai mare și să aparțină exclusiv primei categorii. Nouă ni se pare că ele nu au putut sta decît în directă legătură cu cultul și probabil cu însuși actul sacrificării animalului.

Mai sus am mai amintit și un vas din perioada miceniană reprezentînd un taur îngenunchiat pe picioarele din față, descoperit la Knossos⁵; s-ar putea ca el să reprezinte tocmai un moment din timpul sacrificiului, acela al doborîrii animalului înainte de sacrificare.

Ținînd seama de acest cult al taurului și de marea lui răspîndire printre crescătorii de vite, rezidînd în dorința sporirii numărului acestora, credem că ambele reprezentări de care ne-am ocupat redau tauri (ca de altfel și restul descoperirilor gumelnițene de la noi), legați nemijlocit de cultul lor, extrem de răspîndit în Orient și Egeea.

SILVIA MARINESCU

¹ Astfel de gropi se întîlnesc atît în cuprinsul ariei culturii Gumelnița-Sălcuța (vezi D. Berciu, *Contribuții la problemele neoliticului în România, în lumina noilor cercetări*, 1961, p. 346, fig. 163; gropi rituale Sălcuța I din așezările de la Piscul Cornișorului și Verbicioara și o alta mai veche descoperită la Verbița în stratul Criș-Starțevo), — cit și în aria culturilor contemporane cu ea — de exemplu la Traian, în cuprinsul așezării Cucuteni A-B. Este adevărat că animalul frecvent întîlnit este cerbul, cornut ce stă desigur în legătură cu vînătoarea, dar atît la Verbicioara cit și la Piscul Cornișorului avem de-a face cu capete și coarne de bou nemijlocit legate de una din ocupațiile de bază, anume creșterea animalelor.

² Vezi excepția de la nota 3, p. 353.

³ P. Detev, *Trois vases zoomorphes...*, loc. cit., p. 153.

⁴ *Ibidem*, p. 158.

⁵ J. de Mot, *op. cit.*, fig. 8 și 9.

ДВА ЗООМОРФНЫХ СОСУДА КУЛЬТУРЫ ГУМЕЛЬНИЦА

РЕЗЮМЕ

Автор описывает два зооморфных сосуда поздней, неолитической культуры Гумельница, входящих в состав старых коллекций Национального музея древностей; один сосуд был случайно открыт в Гумельнице, а другой, входивший раньше в состав коллекции Буткулеску, был найден в Каломфирешть. Оба этих сосуда, как впрочем и большинство им подобных, представляют рогатых животных.

Вышеуказанные сосуды входят в состав двух различных групп зооморфных сосудов: сосуд из Каломфирешть — в первую группу, состоящую из открытых сосудов с тремя или четырьмя ножками, с атрибутами животных (головой, хвостом и т.д.), а сосуд из Гумельницы — в группу сосудов, имеющих собственную форму животных, с одним или двумя отверстиями.

Находка в Каломфирешть относится к фазе Гумельница А, в то время как сосуд из Гумельницы — к фазе В или, более вероятно, к концу фазы А₂.

Автор дает обзор большинства открытий этого рода на пространстве, занимаемом культурой Гумельница и переходной фазой Боян-Гумельница, как в РНР, так и в НР Болгарии, упомянув вместе с тем и открытия неолитических культур, находящихся на соседних с ней территориях. В связи с этим автор указывает на неубедительность утверждений некоторых исследователей, что будто бы открытые в Болгарии зооморфные сосуды выполняли роль ламп; скорее всего, по мнению автора, ими пользовались только при совершении религиозных обрядов.

Происхождение зооморфных сосудов культуры Гумельница должно быть связано, по мнению автора, с подобными же сосудами на Востоке, и на побережье Эгейского моря, где поклонение быку было очень распространено и безусловно является более древним, чем на Дунае.

Автор связывает открытия на Дунае с культом, распространенным среди животноводов, и предполагает, что этими сосудами пользовались при принесении в жертву животных.

ОБЪЯСНЕНИЕ РИСУНКОВ

Рис. 1. — 1, зооморфный сосуд с изображением человека, из Гумельницы; 2, зооморфный сосуд из Каломфирешть.

Рис. 2. — Зооморфный сосуд из Гумельницы: а) профиль; б) вид сверху.

Рис. 3. — Зооморфный сосуд из Каломфирешть: а) профиль; б) вид сверху.

Рис. 4. — 1, сосуд из Гумельницы, вид спереди; 2, сосуд из Каломфирешть, вид спереди.

DEUX VASES ZOOMORPHES DE LA CIVILISATION DE GUMELNIȚA

RÉSUMÉ

L'auteur décrit deux vases zoomorphes appartenant à la civilisation néolithique tardive de Gumelnița et faisant partie des collections anciennes du Musée National des Antiquités : l'un découvert par hasard à Gumelnița même, l'autre découvert à Calomfîrești et provenant de la collection Butculescu. L'un et l'autre, ainsi du reste que la plupart des découvertes du même ordre, représentent des animaux cornus.

Ces deux pièces font partie de deux groupes de vases zoomorphes distincts : le vase de Calomfîrești fait partie d'un premier groupe constitué par des vases ouverts, reposant sur trois ou quatre pieds et présentant des attributs animaliers (tête, queue, etc.) appliqués ; le vase de Gumelnița appartient à un groupe comprenant des vases en forme d'animal proprement dit et pourvus d'un ou de deux orifices d'écoulement.

La découverte de Calomfîrești est assignée à la phase Gumelnița A, celle de Gumelnița à la phase B ou, plutôt, à la fin de la phase A.

L'auteur passe en revue les découvertes analogues faites dans l'aire de la civilisation de Gumelnița et dans celle de la phase de transition Boian-Gumelnița, tant sur le territoire de la R. P. Roumaine, que sur celui de la R. P. de Bulgarie, non sans se référer également aux pièces appartenant aux civilisations néolithiques voisines de cette zone. A ce propos, il fait remarquer qu'il est difficile d'admettre l'opinion selon laquelle les vases zoomorphes ouverts de la R. P. de Bulgarie représenteraient des lampes, et qu'il convient de leur reconnaître, très probablement, une signification cultuelle.

Selon l'auteur, les vases zoomorphes de la civilisation de Gumelnița tireaient leur origine des vases semblables de l'Orient et du bassin égéen, où le culte du taureau était fort répandu et de date certainement bien plus ancienne que dans la région du Danube. C'est à ce même culte, en honneur chez les peuples éleveurs d'animaux en général, qu'il faut rattacher les découvertes faites dans cette dernière région, les vases ayant sans doute un lien direct avec l'acte sacrificatoire proprement dit.

EXPLICATION DES FIGURES

Fig. 1. — 1, vase zoomorphe à figure humaine, de Gumelnița ; 2, vase zoomorphe de Calomfîrești.

Fig. 2. — Vase zoomorphe de Gumelnița. — a, vue de profil ; b, vue d'en haut.

Fig. 3. — Vase zoomorphe de Calomfîrești. — a, vue de profil ; b, vue d'en haut.

Fig. 4. — 1, vase de Gumelnița, vue de face ; 2, vase de Calomfîrești, vue de face.

MORMÎNTUL NEOLITIC DESCOPERIT LÎNGĂ SATUL ANDOLINA

În toamna anului 1960, pe teritoriul satului Andolina (r. Călărași), în cadrul colaborării dintre Institutul de Arheologie al Academiei R.P.R. și Muzeul raional de la Călărași, au fost efectuate sondaje restrînse. Motivul săpăturii l-a constituit descoperirea întîmplătoare a unui mormînt din perioada migrațiilor. Locul cercetat se află lîngă șoseaua Andolina-Vărăști, la sud de ea, mai aproape de drumul Cabanei, decît de marginea de vest a satului Andolina. În cadrul celor două suprafețe săpate au fost dezvelite scheletele din trei morminte de inhumatie, dintre care unul mai vechi, din epoca neolitică¹. Acesta din urmă constituie subiectul articolului nostru.

Scheletul s-a găsit în cuprinsul suprafeței nr. 2, la 1,15 m adîncime față de nivelul actual al solului (fig. 1). Groapa mormîntului nu s-a putut delimita în cursul săpăturii. Scheletul dezvelit era de adult, în poziție chircită moderată, pe partea stîngă, orientat cu craniul spre est. Craniul s-a păstrat parțial, cu maxilarul superior puțin deplasat. Brațul stîng a fost puternic îndoit din cot și așezat cu palma în dreptul obrazului. Mîna dreaptă era întinsă în lungul corpului, avînd palma pusă pe partea dreaptă a bazinului. Vertebrele s-au descompus, coastele sînt păstrate parțial. Femurele formau unghi drept cu

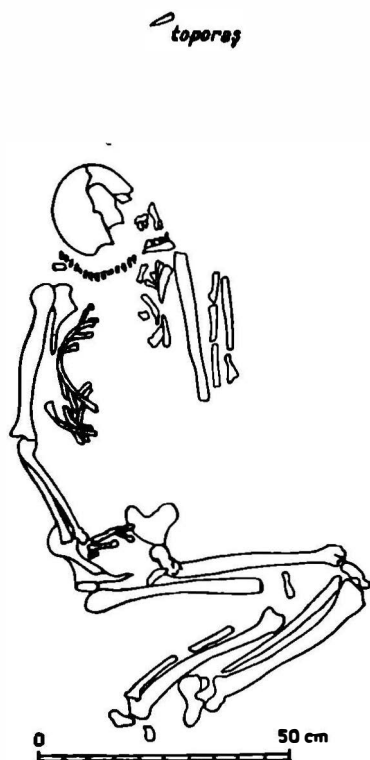

¹ La cercetarea mormîntului au colaborat Apostol Atanasie de la Muzeul raional din Călărași și Laura Biberi de la Centrul de Antropologie.

Fig. 1. — Scheletul neolitic descoperit la Andolina.

coloana vertebrală, iar tibiile și peroneele alcătuiau un unghi de circa 40° cu femurele. Falangele picioarelor s-au descompus.

La 0,30 m spre est-sud-est de craniu se afla un topor plat¹, lucrat cu deosebită grijă, din tuf vulcanic de culoare gălbuie (fig.2/1). Toporul are forma trapezoidală alungită. În secțiune transversală este dreptunghiular, iar tăișul, ogival în secțiune, este oblic față de axul lung al toporului. După urmele păstrate toporul era pe jumătate acoperit de miner.

În dreptul gâtului scheletului s-au adunat 30 de mărgelile lucrate din scoici și 28 de mărgelile de cupru. Dintre mărgelile din prima categorie 24 au fost făcute

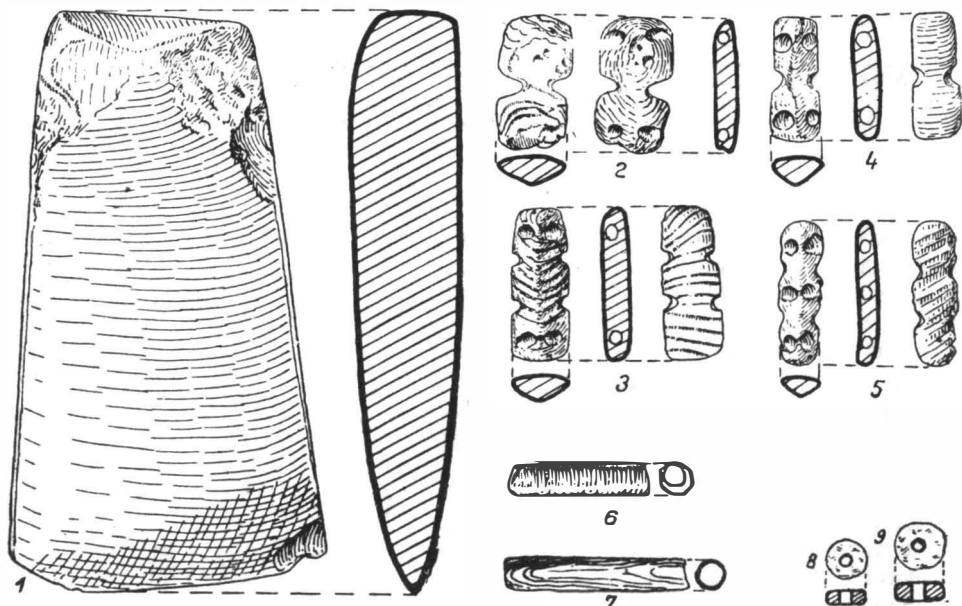

Fig. 2. — 1, toporul de piatră găsit în mormînt; 2—7, mărgelile de scoică; 8,9, mărgelile de aramă.

din scoică de *Spondylus gaederopus*, iar celelalte șase din scoici de *Dentalium*. Mărgelile de *Spondylus* sînt în formă de plăcuțe dreptunghiulare cu colțurile rotunjite². În secțiune toate au forma triunghiulară. Fiecare plăcuță are pe laturile lungi cîte două sau cîte trei perechi de creștături opuse (16 sînt cu cîte două creștături și opt cu cîte trei creștături). Pe partea dorsală a plăcuțelor s-au făcut către extremități, la majoritatea pieselor, cîte două orificii (pe un singur exemplar trei orificii) perpendiculare pe axul lung și paralele cu fața mărgelilor. Nu poate fi nici o îndoială că mărgelile au fost înșirate pe două fire paralele, pe care grupurile de plăcuțe cu cîte două creștături alternau cu plăcuțele avînd cîte trei creștături. Se poate presupune că, cel puțin în față, mărgelile erau distanțate

¹ Toporul are dimensiunile de: 0,093 m lungime maximă și 0,051 m lățime în dreptul tăișului.

² Mărgelile în formă de plăcuțe au dimensiunile: între 0,02 m și 0,022 m lungime și între 0,004 m și 0,012 m lățime.

și între ele erau intercalate (pe orizontală sau verticală) mărgelile tubulare de *Dentalium*¹. Datorită faptului că nici una din mărgelile descrise nu a căpătat culoarea verde se poate afirma că din mărgelile de aramă², de formă ovală, era

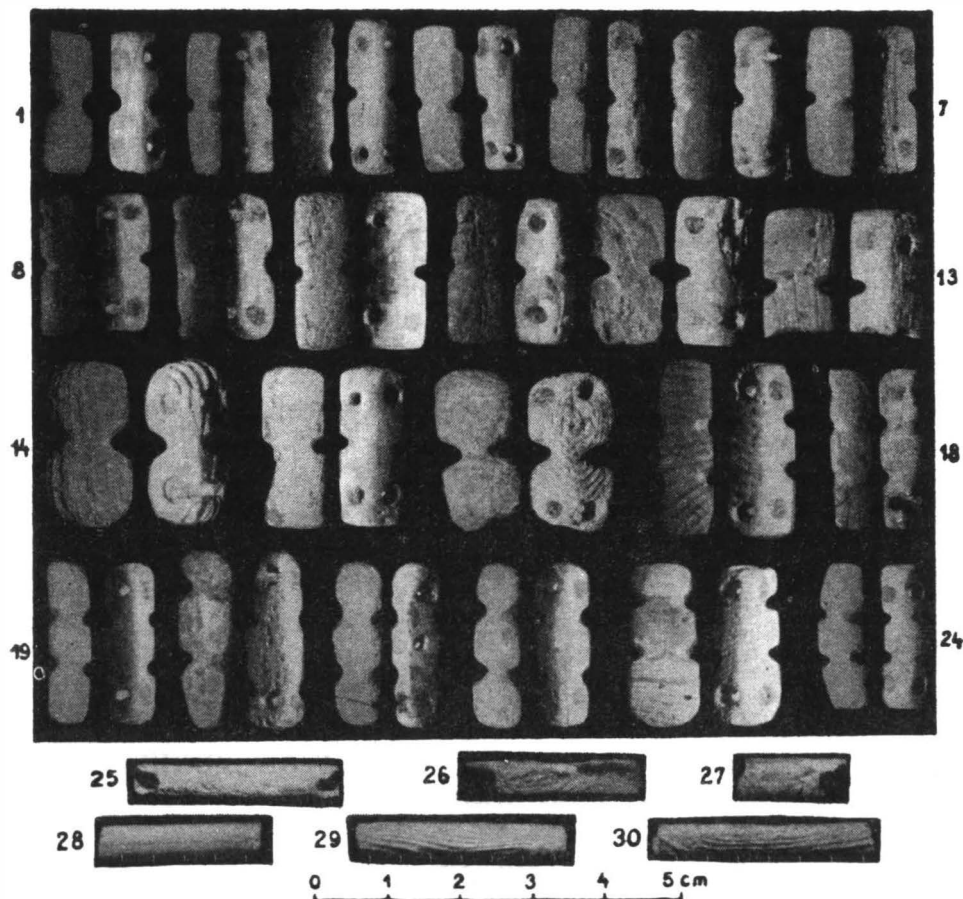

Fig. 3. — Mărgeli de scoică descoperite în dreptul gitului.

alcătuit un alt șirag, ce nu venea în contact cu cel format din mărgeli de scoici. În regiunea bazinului s-a mai găsit izolată o mărgică plată de scoică.

Scheletul se află încă în studiu la Centrul de Antropologie și de aceea nu putem spune cu siguranță dacă mormîntul de la Andolina este de femeie (după cum ar indica șiragurile de mărgeli) sau de bărbat (după cum ar indica prezența toporului de piatră, și înălțimea scheletului).

¹ Mărgelile tubulare întregi au între 0,022 și 0,029 m lungime și diametrul de 0,005 m.

² Mărgelile de aramă au lungimea de 0,01 m și diametrul maxim de 0,005 m.

Data fiind suprafața restrînsă a săpăturii nu sîntem încă în măsură să precizăm dacă mormîntul amintit a fost izolat sau face parte dintr-un grup de morminte¹.

Scheletul de la Andolina prin poziția sa (chircit pe stînga, cu mîna stîngă îndoită din cot și cu cea dreaptă întinsă în lungul corpului), prin orientarea cu craniul spre est și prin adîncimea la care se afla are analogii foarte apropiate în mormintele descoperite și cercetate pe Grădiștea Ulmilor, în cuprinsul și în preajma așezării Boian A, morminte care pe baza unei observații stratigrafice din anul 1956, au fost atribuite fazei Vidra a culturii Boian². Topoarele plate, din tuf vulcanic de culoare gălbuie, de tipul celui găsit lîngă scheletul descris, sînt de asemenea caracteristice pentru diferitele faze ale culturii Boian.

Plăcuțe din valve de scoici *Spondylus* încă nu s-au descoperit lîngă scheletele aparținînd culturii Boian de pe Grădiștea Ulmilor, dar s-au găsit în mai multe exemplare în regiunea gîtului la cîteva din scheletele de copii din faza Vidra a culturii Boian, dezvelite în cuprinsul așezării de la Glina. Ținînd seama de toate aceste analogii, atribuim și mormîntul de la Andolina fazei Vidra a culturii Boian.

Prin descoperirea mormîntului de la Andolina se îmbogățește documentarea noastră în privința descoperirilor funerare din epoca neolitică în general și din faza Vidra a culturii Boian în special, numărul descoperirilor de acest fel ajungînd în prezent la trei — și anume: Glina (opt schelete de copii)³, Boian (opt schelete de adulți și copii) și Andolina (un schelet de adult).

Studierea problemelor legate de ritul funerar al purtătorilor culturii Boian s-a început, la noi, mai intens, de-abia în ultimul deceniu, dar sîntem convinși că săpăturile ce se vor executa în diferite regiuni din Muntenia și din sud-estul Transilvaniei, vor duce curînd la cunoașterea aprofundată a unor obiceiuri importante ale comunităților culturii Boian.

EUGEN COMȘA

НЕОЛИТИЧЕСКОЕ ПОГРЕБЕНИЕ, ОТКРЫТОЕ ВБЛИЗИ СЕЛА АНДОЛИНА

РЕЗЮМЕ

На запад от села Андолина (р-н Кэлэраш) осенью 1960 г. было открыто одно погребение с труположением. Скелет, принадлежащий взрослому человеку, находился в земле на глубине в 1,15 м в умеренно скорченном положении на левом боку, с черепом, ориентированным на восток. Левая рука была согнута в локте, так что ладонь располагалась на щеке, правая же рука была вытянута вдоль тела с ладонью,

¹ În cursul săpăturilor din 1961 la Andolina au mai fost descoperite cîteva schelete de același tip.

² Eugen Comșa, *Cîteva date despre ritul funerar al culturii Boian*, în SCIV, IX, 2, 1958, p. 401—406.

³ Informații de la M. Petrescu-Dimbovița.

расположенной на правой стороне таза. В области шеи были найдены 30 раковинных и 28 медных бусин. Раковинные бусины двух видов: прямоугольные (24 экземпляра) с двумя или с тремя парами боковых насечек сделаны из раковин *Spondylus gaederopus*, а полые трубчатые — из раковин *Dentalium*.

Погребение в Андолине, исходя из его позиции и инвентаря, относится к фазе Видра культуры Боян.

ОБЪЯСНЕНИЕ РИСУНКОВ

Рис. 1. — Неолитический скелет, открытый в Андолине.

Рис. 2. — 1, Каменный топор, найденный в погребении; 2—7, раковинные бусины; 8, 9, медные бусины.

Рис. 3. — Раковинные бусины, найденные у шеи.

LA TOMBE NÉOLITHIQUE DÉCOUVERTE PRÈS DU VILLAGE D'ANDOLINA

RÉSUMÉ

A l'ouest du village d'Andolina (dist. de Călărași), on a découvert au cours de l'automne 1960 une tombe à inhumation. Le squelette, enfoui à 1^m15 de profondeur, était celui d'un adulte couché en position accroupie sur le côté gauche et orienté le crâne à l'est. Le bras gauche avait le coude plié et la main à hauteur du visage, le bras droit était étendu le long du corps, la main reposant sur le côté droit du bassin. Près du cou, on a trouvé 30 perles en coquillage et 28 perles en cuivre. Les premières sont de deux sortes, soit rectangulaires (24 pièces), pourvues de deux à trois paires d'encoches latérales et faites en coquillages de *Spondylus gaederopus*, soit tubulaires et faites en coquillages de *Dentalium*.

D'après sa position et son inventaire, la tombe d'Andolina a été assignée à la phase Vidra de la civilisation de Boian.

EXPLICATION DES FIGURES

Fig. 1. — Le squelette néolithique découvert à Andolina.

Fig. 2. — 1, hache en pierre trouvée dans la tombe; 2—7, perles en coquillage; 8, 9, perles en cuivre.

Fig. 3. — Perles en coquillage découvertes près du cou.

CU PRIVIRE LA PROBLEMA TOPOARELOR DE SILEX DIN MOLDOVA

Luind ca punct de plecare unele descoperiri relativ recente din Moldova și din regiunile occidentale ale U.R.S.S., Adrian Florescu a studiat de curînd în două contribuții problema topoarelor de silex din aceste regiuni¹. În cea de-a doua contribuție, în care problema este tratată în ansamblul său, după prezentarea completă a descoperirilor la acea dată (1959), tinărul cercetător se oprește și la unele concluzii care ni se pare că merită să fie analizate mai îndeaproape.

Una dintre concluziile sale, și anume afirmația că «întregul complex de descoperiri de topoare de silex de pe teritoriul Moldovei se încadrează într-o perioadă a cărei limită superioară nu depășește cultura Gorodsk-Usatovo»² este indiscutabil cu totul întemeiată. În privința limitei inferioare, Florescu nu crede că se poate pronunța «prea categoric», dar — cu unele rezerve — înclină să fixeze «limita cronologică a complexului de descoperiri de topoare de silex din Moldova în perioada corespunzătoare fazelor de evoluție B sau, eventual A-B ale culturii cucuteniene»³. Pe de altă parte, prezența topoarelor de silex în Moldova «este indisolubil legată de penetrația în spațiul carpato-niprovian a elementelor nordice și nord-răsăritene, de caracter nebandceramic»⁴, iar la apariția lor pe teritoriul Moldovei trebuie «să fi contribuit... și elementele Cucuteni C pătrunse... încă din vremea corespunzătoare fazei Cucuteni A-B»⁵. În sfîrșit, «documentarea recentă în Moldova a mormintelor în cutie de piatră, cu inventar absolut identic aceloră din Volhynia și Podolia, este o dovadă că un rol important, dacă nu chiar hotărîtor, în apariția topoarelor de silex la răsărit de Carpați l-au avut tocmai purtătorii culturii Bugului nordic»⁶.

¹ Adrian Florescu, *Depozitul de unelte de caracter neolitic de la Valea Adîncă, în Omagiu lui Constantin Daicoviciu*, București, 1960, p. 215—224; idem, *К вопросу о кремневых топорах в Молдове*, în *Dacia*, N.S., III, 1959, p. 79—102.

² A. Florescu, *К вопросу...*, p. 96.

³ *Ibidem*, p. 100.

⁴ *Ibidem*.

⁵ *Ibidem*.

⁶ *Ibidem*, p. 101.

Firește, nu trebuie să ne mire caracterul ipotetic și rezervat al acestor concluzii pe care le-am desprins din paginile lucrării lui A. Florescu, ci dimpotrivă merită să fie apreciată prudența sa, deoarece este evident că informațiile noastre sînt încă insuficiente spre a ne îngădui să formulăm numai concluzii definitive. Singura care poate fi considerată ca atare este, după cum am spus, tocmai prima dintre concluziile sale reproduse de noi mai sus, căci este incontestabil că nici unul dintre topoarele de silex din Moldova nu poate depăși limita cronologică superioară a culturii Gorodsk-Horodiștea, nici mormintele în cutie de piatră din Moldova (în care s-au găsit asemenea topoare de silex) neputînd fi mai tîrzii decît această cultură.

Socotim însă că în ceea ce privește limita inferioară cronologică, nici un fapt *absolut cert* cunoscut nouă pînă acum nu ne îndreptățește să o fixăm într-o vreme contemporană fazei Cucuteni A-B și nici chiar fazei Cucuteni B. Într-adevăr, datele care l-au determinat pe Florescu să formuleze această ipoteză ni se par neconcludente. Pentru o limită cronologică inferioară în timpul fazei Cucuteni A-B, d-sa se sprijină *exclusiv* pe relațiile cu privire la sondajele de la Polivanov-Iar, iar pentru o eventuală limită cronologică inferioară în vremea fazei Cucuteni B se bazează numai pe descoperiri neconcludente din două așezări cucuteniene — și anume Cucuteni și Drăgușeni.

Să analizăm deci faptele, începînd cu descoperirile din Moldova. Chiar A. Florescu amintește¹ că în stratul superior de la Cucuteni — în care s-au descoperit trei topoare de silex — a fost găsită ceramică aparținînd culturii Horodiștea-Gorodsk (d-sa spune « Gorodsk-Usatovo »), pe care H. Schmidt a atribuit-o în parte fazei Cucuteni B și în parte fazei A-B. De altfel, în săpăturile mai vechi de la Cucuteni s-au găsit unele morminte cu schelete chircite², introduse desigur ulterior în stratul de cultură cucutenian, și care nu pot aparține decît tot aceleiași perioade post-cucuteniene ca și ceramica Horodiștea-Gorodsk. Faptul că H. Schmidt n-a sesizat un strat special cu resturile acestei ultime culturi nu trebuie pus neapărat în legătură cu vre-o deficiență a metodei și a observațiilor sale stratigrafice, ci se leagă de împrejurarea că aceste depuneri nu constituie un adevărat strat sau chiar nivel bine determinat. Această situație trebuie să fie identică aceleia pe care noi am întîlnit-o și în toamna anului 1960 la Gumelnița, în valea Dunării, unde depunerile numite Gumelnița D nu constituie un strat aparte, ci sînt numai infiltrări în stratul superior (Gumelnița B). Se știe de altfel că H. Schmidt a amintit că în primul șanț mai mare pe care l-a săpat la Cucuteni a găsit trei niveluri, dintre care în cel superior se afla aproape exclusiv material încadrat de el în grupa Cucuteni C³, fapt care pare a veni tocmai în sprijinul existenței unor depuneri posterioare acelorale ale fazei Cucuteni B și în așezarea eponimă de pe « Cetățuia ». În aceste condiții și întrucît topoarele de silex de la Cucuteni nu au fost descoperite sub sau între dărîmăturile netulburate ale unor locuințe din faza Cucuteni B, socotim că ele nu pot fi atribuite fazei Cucuteni B din această așezare, ci depunerilor ulterioare. Ce-i drept, și A. Florescu a spus că ele « ar putea » aparține « resturilor Gorodsk-Usatovo

¹ A. Florescu, *K sonpocy* . . . , p. 100.

² D. Beldiceanu, *Rominul*, Iași, 27 februarie, 1895; etc.

³ H. Schmidt, *Cucuteni*, Berlin-Leipzig, 1932, p. 78.

de acolo »¹, dar nouă ni se pare că este vorba nu de o posibilitate, ci de o cvasicertitudine. De aceea topoarele de silex de la Cucuteni nu pot constitui în nici un caz un element concludent în sprijinul ipotezei după care limita cronologică inferioară a pătrunderii topoarelor de silex în Moldova poate fi situată în timpul fazei Cucuteni B.

În ceea ce privește fragmentul de topor de silex despre care acum mai bine de treizeci de ani noi înșine am spus că s-a descoperit la Drăgușeni², lucrurile sînt și mai simple. Într-adevăr, examinînd din nou acest fragment, am constatat că părerea noastră veche este greșită, căci chiar dacă el s-a desprins dintr-o altă uneltă de silex (percutor?) și nu este cumva un deșeu de prelucrare, nu poate fi în nici un caz o spărtură dintr-un topor de silex. O dată rectificată această greșeală, credem că putem afirma că în nici o așezare din Moldova datînd din faza Cucuteni B nu s-a descoperit pînă acum în chip *certain* vreun topor de silex. Semnificativ este însuși faptul că nici în așezarea de la Tîrgu Ocna, nici în aceea de la Valea Lupului, datînd dintr-o etapă tirzie (ultima chiar finală!) a fazei Cucuteni B, nu s-a găsit măcar un singur topor de silex, constatare care întărește încheierea noastră de mai sus. Iar diferitele piese găsite *la suprafața* unor așezări unde se aflau și fragmente ceramice cucuteniene nu pot infirma această constatare, căci numai descoperirea unor piese în *stratURI* arheologice bine precizate, între și sub resturile unor locuințe, și în cursul unor săpături sistematice ar putea dovedi că topoarele de silex erau folosite chiar în așezările cucuteniene.

De altfel, dacă informațiile de care dispunem sînt complete, situația este identică și la răsărit de Prut. Este adevărat că A. Florescu spune că topoare de silex « se cunosc în mod cu totul sporadic și în inventarul unor așezări de faza corespunzătoare, C/I, din cercul Tripolie »³ — dar această afirmație nu este însoțită de nici o indicație precisă și nu constituie decît reproducerea (parțială și ușor modificată) a unei fraze a T. Passek. Vorbind despre așezarea de la Gorodsk, distinsa cercetătoare sovietică spunea: « Topoarele de piatră și de cremene... care se întîlnesc rar în așezările tripoliene din etapa C/I, apar la Gorodsk într-o cantitate importantă »⁴. Dar dacă vom parcurge cu atenție întreaga sa expunere de-a lungul celor cîteva zeci de pagini consacrate descrierii materialelor din diferite așezări aparținînd etapei C/I și caracterizării acestei etape⁵, vom vedea că nu se menționează *nici o singură dată* descoperirea unui topor de silex într-o așezare tripoliană din această etapă. Acest fapt ar putea să însemne că expresia « topoare de piatră și de silex » este o generalizare în funcție de situația din etapa C/II — γ /II, sau că ea avea în vedere tocmai topoarele de silex atribuite de H. Schmidt stratului B, care — după cum se știe — corespunde cu etapa C/I din periodizarea T. Passek și figurează într-una dintre coloanele tabelii pe care sînt trecute așezările și materialele caracteristice acestei etape⁶. Oricum ar fi însă, rezultă — așa cum am mai spus — că topoarele de

¹ A. Florescu, *К вопросу...*, p. 100.

² Vladimir Dumitrescu, *Une nouvelle station à céramique peinte dans le nord-ouest de la Moldavie, în Dacia*, III—IV, p. 115—149; v. fig. 4/6. p. 120.

³ Adrian Florescu, *Depozitul de unelte de caracter neolitic*. . . loc. cit., p. 219.

⁴ T. S. Passek, *Периодизация трипольских поселений*, Moscova-Leningrad, 1949; v. p. 159.

⁵ *Ibidem* p. 109—156.

⁶ *Ibidem* fig. 67.

silex nu se întâlnesc în așezările tripoliene din această etapă¹, după cum nu se întâlnesc nici în Moldova în așezările din faza Cucuteni B.

Aceasta fiind situația pentru faza Cucuteni B, pare desigur din capul locului și mai puțin probabil ca apariția topoarelor de silex în mediul cucuteniano-tripolian să poată fi situată într-o perioadă și mai veche, și anume într-o vreme corespunzătoare fazei Cucuteni A-B. Căci dacă aceste unelte ar fi apărut încă de atunci, ele ar fi trebuit nu numai să persiste, dar chiar să se și înmulțească simțitor în faza următoare (Cucuteni B); am văzut însă că nu se poate vorbi despre așa ceva. Totuși, întrucât ipoteza lui A. Florescu are la bază exclusiv datele T. Passek cu privire la descoperirile de la Polivanov-Iar, pe malul drept al Nistrului Superior, se cuvine să analizăm mai îndeaproape situația de aci.

Prezența a numeroase topoare cioplite de silex într-o serie de puncte situate pe malul drept al cursului superior al Nistrului, inclusiv lângă Polivanov-Iar, este un fapt cunoscut de multe decenii; într-adevăr, toți acei care au cercetat din punct de vedere arheologic această zonă au adunat de la suprafață, pe lângă alte numeroase unelte și fragmente de unelte, și foarte multe topoare de silex cioplite, în general de tipul numit cu «ceafa» groasă și cu secțiunea dreptunghiulară. În colecțiile Muzeului Național de Antichități al Institutului de arheologie se află o serie de asemenea topoare, adunate cu prilejul cercetărilor de suprafață. În cursul unor cercetări preliminare expediția tripoliană a Academiei de Științe a U.R.S.S. a descoperit în ultimii ani chiar la suprafață numeroase piese de silex, pe care desigur lucrările agricole sau eventualele eroziuni și gropi ulterioare le-au scos la iveală.

Să trecem însă la darea de seamă a T. Passek despre săpăturile sale din 1949 și 1950 de la Polivanov-Iar². Săpăturile au atins în unele puncte adâncimea de 1,80 m și i-au dat posibilitatea să identifice trei straturi de cultură: în stratul superior (I), cu locuințe de suprafață de tip platforme, s-a găsit material caracteristic pentru faza Cucuteni B — Tripolie C/I; în stratul mijlociu (II), în care s-a dezgropat și un mare bordei, unele materiale ceramice sînt tipice pentru faza Cucuteni A-B³; în sfîrșit, în stratul de bază (III), materialele ceramice sînt

¹ Dalta de silex de la Petreni, păstrată în muzeul Arheologic din Odesa (și pe care o amintește Adrian Florescu, *К вопросу...*, p. 96, nota 96), nu a fost descoperită în săpăturile lui von Stern, căci în acest caz el ar fi publicat-o în lucrarea sa *completă* asupra rezultatelor săpăturilor întreprinse de el. De aceea ea nu poate infirma cele arătate de noi.

² T. S. Passek, *Итоги работ трипольской (днестровской) экспедиций*, în KS, XLV, 1952, p. 3—18.

³ Credem că este greșit să se paralelizeze direct faza Cucuteni A-B cu etapa Tripolie B₂ din periodizarea T. Passek (așa cum face A. Florescu, *К вопросу...*, p. 94), deoarece — după cum se poate constata din descrierea materialelor (T. Passek, *Периодизация...*, p. 54—108) cit și din tabelul elementelor specifice înregistrate la fig. 34 — cea mai mare parte din materialele încadrate în etapa Tripolie B₂ nu sînt de loc caracteristice pentru faza Cucuteni A-B. Dimpotrivă, cu puține excepții, ele sînt caracteristice fazei Cucuteni B, ca și cele din etapa C/I, de altfel (vezi, de pildă, materialele pictate din așezarea Kolomiișcina II, absolut tipice pentru faza Cucuteni B). Pe de altă parte, în etapa sa γ/I , T. Passek a încadrat chiar materialele de la Traian, deși aceasta este o așezare absolut tipică, precum se știe, pentru faza Cucuteni A-B și nu poate fi încadrată în aceeași etapă cu Cucuteni B, cum a făcut T. Passek (*периодизация...*, fig. 62). De altfel tot în etapa sa γ/I , T. Passek a înglobat și o serie de materiale ceramice din Moldova și din Ucraina specifice fazei Cucuteni A (vezi coloanele 2—3—4 ale aceluiași tabel din fig. 62), așa încît nu se poate pune semnul egalității între etapa B₂ din periodizarea T. Passek și faza Cucuteni A-B. Problema caracteristicilor proprii etapelor Tri-

caracteristice pentru faza Cucuteni A₃ după periodizarea noastră¹, sau pentru etapa Tripolie B I după periodizarea T. Passek. În cursul acestor săpături a fost descoperit un atelier pentru prelucrarea uneltelor de silex la nivelul locuințelor din stratul superior și un alt atelier în partea superioară a bordeiului nr. 13 din stratul II, a cărui groapă coboară însă pînă la baza stratului III. Printre miile de fragmente, deșeuri de prelucrare și unelte întregi de silex din aceste ateliere, s-au găsit și numeroase topoare cioplite, precum și vîrfuri de săgeți, unele cu peduncul și altele cu baza concavă. Este clar deci că dacă aceste ateliere ar putea fi atribuite cu siguranță așezării cucuteniano-tripoliană de la Polivanov-Iar, ar trebui să admitem că atît în stratul II cît și în stratul III s-a descoperit cîte un atelier care prelucra aceleași tipuri de unelte.

Considerînd că aceste unelte aparțin într-adevăr așezării tripoliene, T. Passek socotește pe de o parte că descoperirea topoarelor de silex de aici ne dă posibilitatea să cunoaștem unele unelte de producție ale triburilor tripoliene, încă necunoscute din alte așezări contemporane, iar pe de altă parte că — ținînd seama de numărul enorm al uneltelor, armelor etc, de aci și din celelalte puncte cu descoperiri similare de pe malul drept al Nistrului superior — este sigur că aceste ateliere nu lucrau numai pentru așezările respective, ci pentru schimb cu alte triburi și așezări². Firește, dacă admitem că atelierele respective aparțineau așezărilor tripoliene, ultima concluzie se impune în chip categoric. Dar atunci ar trebui implicat ca în așezările din fazele respective (Cucuteni B—Tripolie C/I și Cucuteni A-B) să se fi descoperit numeroase asemenea unelte, ajunse acolo tocmai în urma schimburilor intertribale amintite. Totuși am văzut mai sus că asemenea topoare de silex nu s-au găsit nici în așezările fazei Cucuteni B de la apus de Prut, nici în acelea din etapa tripoliană corespunzătoare, C/I, de la răsărit de Prut, deși distanța de la Nistru la Siret (mai ales în zona nordică) este foarte mică. Asupra situației din eventualele așezări aparținînd fazei Cucuteni A-B de la răsărit de Nistru nu putem deocamdată stăruii, pentru motivele arătate de noi mai sus (vezi p. 368, nota 3). Dacă însă ne referim la așezările din această fază de la vest de Prut, constatăm că în nici una nu s-a găsit vreun fragment de topor de silex. Într-adevăr, nici în așezarea de la Cucuteni-Dîmbul Morii (pe baza căreia H. Schmidt a putut preciza existența « fazei de tranziție » A-B), nici în așezările de la Calu și de la Frumușica, unde alături de faza A și B este reprezentată și faza de tranziție A-B, și de altfel nici în așezarea de la Corlăteni, aparținînd exclusiv fazei Cucuteni A-B nu s-au găsit asemenea unelte. Și mai concludent este faptul că ele lipsesc cu desăvîrșire și în așezarea de la Traian; căci, după cum se știe, în această ultimă stațiune s-au săpat multe mii de metri pătrați, dezvelindu-se numeroase locuințe și descoperindu-se sute și chiar mii de unelte de tot felul, inclusiv sute de piese de silex, fără să se fi găsit vreun fragment de topor de silex. Lipsa acestor unelte din toate așezările cercetate pînă acum nu

polie B₂ și γ /I din periodizarea T. Passek va trebui reluată în ansamblul ei, pe baza restudierii tuturor materialelor din R. S. S. Ucraina, și numai după ce se vor rectifica în detaliu și se vor preciza mai bine caracteristicile etapelor B₂ și γ /I se va putea încerca o eventuală paralelizare între Tripolie B₂ (revizuit) și Cucuteni A-B.

¹ Vladimir Dumitrescu, *La civilisation de Cucuteni*, în *Berichten van de Rijksdienst voor het Oudheidkundig Bodemonderzoek*, 9, 1959, p. 7—48; idem, *paragraful Complexul cultural Cucuteni*, în *Istoria Romîniei*, I, București, 1961, p. 60—70.

² T. S. Passek, *Итоги работ трипольской экспедиции*, în *KS*, XLV, 1952, p. 11—12.

poate să însemne decît că astfel de unelte nu erau cunoscute de triburile cucuteniene în faza A-B¹.

Dacă într-adevăr amintitele ateliere de la Polivanov-Iar ar fi fost active încă din această vreme, și ținînd seama de unitatea diferitelor manifestări ale acestei culturi mai ales în domeniul uneltelor, ceramicii, plasticii și a celorlalte elemente caracteristice, ar fi greu de presupus că uneltele lucrate în mare cantitate în atelierele de la Nistrul Superior nu au fost folosite decît de unele triburi și numai în unele așezări (de altfel încă neidentificate!), neputînd ajunge pînă la Traian, în valea Bistriței și mai ales nici pînă la Corlăteni, așezare situată la abia cîteva zeci de kilometri de Nistru. Fiind greu de crezut că un număr atît de mare de unelte ar fi putut fi destinate exclusiv locuitorilor așezărilor unde s-au găsit atelierele, și de vreme ce astfel de unelte am văzut că nu s-au descoperit în nici o altă așezare cucuteniană sau tripoliană, ni se pare că se impune de la sine o singură concluzie — și anume că topoarele și celelalte unelte etc. din atelierele de la Polivanov-Iar (și în consecință și « atelierele » însele) nu sînt contemporane cu nici una dintre așezările tripoliene succesive din această localitate². Această concluzie, care contrazice punctul de vedere al Tatianej Passek, ni se pare că se poate sprijini și pe faptul că între piesele descoperite în aceste « ateliere » se află și vîrfuri de săgeți cu peduncul, tip de armă care nu numai că nu este caracteristic pentru nici una dintre fazele culturii Cucuteni-Tripolie³, dar lipsește cu totul în aceste așezări. Chiar vîrfurile de săgeți scobite la bază nu sînt tipice, dar uneori ele se întîlnesc în așezările cucuteniene.

Dacă deci admitem concluzia de mai sus — și nu credem, că, în stadiul actual al cunoștințelor noastre, se poate altfel se impune în chip firesc și o întrebare: cum pot fi explicate totuși descoperirile de la Polivanov-Iar? După părerea noastră, răspunsul nu poate fi decît că cele două « ateliere » descoperite aici — ca și celelalte din care provin nenumăratele unelte și deșeuri de silex de pe malul apusean al Nistrului Superior — nu aparțin așezărilor tripoliene respective. Ele sînt cu siguranță posterioare, și probabil că în felul acesta se explică și faptul că au fost găsite la suprafață și în stratul superior (I), la nivelul

¹ Aceste precizări au fost făcute de noi încă din anul 1957, cu prilejul discuțiilor pe marginea comunicării lui A. Florescu la Sesiunea Generală a Academiei R.P.R., Secția de istorie veche (comunicare care constituie nucleul studiului său publicat în *Dacia*, N.S., III, 1959). Florescu amintește de aceste precizări ale noastre (*ibidem*, nota 126), dar nu trage și concluzia care se impunea. Căci este clar că nu este suficient să spui — cum face Florescu (*ibidem*, p. 100) că « documentarea topoarelor de silex în stratul Cucuteni A-B de la Polivanov-Iar ni se pare cu atît mai stranie cu cît această așezare este singura, din totalul stațiunilor din aceeași vreme, cercetate pînă în prezent, pe întreaga arie de răspîndire a ceramicii pictate care prezintă o asemenea particularitate » (*ibidem*, p. 100), ci trebuie să se încerce explicarea unei asemenea situații, tocmai pentru că este « stranie »!

² Florescu crede că « topoarele de silex de la Polivanov-Iar ar putea fi considerate ca tripoliene dar numai în măsura în care au fost lucrate într-o așezare tripoliană, ceea ce nu implică, cituși de puțin, atribuirea lor specificului complexului eneolitic dintre Carpați și Nipru » (*К вопросу...*, p. 94). Ni se pare însă că această restricție nu poate rezolva problema, deoarece este imposibil să admitem că în așezările tripoliene de pe malul cursului superior al Nistrului se prelucrau în număr uriaș unelte... nespecifice culturii respective și mai ales unelte destinate schimbului! De altfel, chiar cu această restricție, Florescu contrazice punctul de vedere al T. Passck, care — după descoperirea atelierelor de la Polivanov-Iar — a afirmat că în felul acesta s-a ajuns la cunoașterea unor unelte de producție (destinate agriculturii) specifice culturii Tripolie.

³ Aceeași constatare a fost făcută și de A. Florescu (*К вопросу...*, p. 93, nota 77).

platformelor de lut ars, cît și în stratul mediu (II), în partea de sus a unui bordei. Lăsînd deocamdată în afara discuției problema existenței bordeielor într-o așezare cucuteniano-tripoliană din faza Cucuteni A-B (se știe de altfel că peste tot unde s-a săpat pe scară mai întinsă s-au descoperit pentru această vreme numai locuințe de suprafață, cu sau fără platforme), ni se pare semnificativ faptul că în bordeiul nr. 13 masa cea mai mare a uneltelor de silex ale atelierului se află la nivelul «orizontului II» și nu la nivelul «orizontului III», adică pe fundul bordeiului, cum ne-am fi așteptat, dacă toate resturile găsite în zona acestui bordei ar fi fost contemporane.

De aceea credem că aceste «ateliere» sînt *posterioare* așezărilor tripoliene de la Nistru; această interpretare ar explica eventual de ce se găsesc la suprafață atît de multe piese – inclusiv numeroase unelte întregi – ca și faptul că atelierele cu mii de piese masate pe spații reduse se află la adîncimi diferite, corespunzînd atît nivelului «orizontului I» cît și celui al «orizontului II». Sîntem înclinați de altfel să credem că aceste «ateliere» sînt situate în gropi *posterioare*, săpate pînă la adîncimi diferite de meșterii care și-au ales aceste locuri drept amplasament pentru atelierele lor.

Dacă această ultimă interpretare a noastră este exactă și dacă topoarele de silex de aci sînt *posterioare* așezărilor cucuteniano-tripoliene, atunci firește că și ipoteza mai veche a lui M. I. Rudinski și a lui V. I. Ravdonikas, care atribuiseră neoliticului preceramic, respectiv perioadei campigniene, unelte similare descoperite întîmplător pe valea superioară a Nistrului, nu se mai poate susține¹. Cel mult s-ar putea vorbi despre tehnica campigniană, și eventual de tradiție campigniană (cum socotește colegul C. S. Nicolăescu-Plopșor), deși pentru transmiterea unei asemenea tehnici ar trebui să găsim și verigile intermediare, care pînă acum par a lipsi cu totul atît în cultura ceramicii liniare, pătrunsă pînă la Nistrul superior, cît și în toate fazele precucuteniene.

În orice caz, această concluzie înlătură și contradicțiile aparente dintre descoperirile de la Polivanov-Iar și toate celelalte constatări făcute în așezări aparținînd aceluiași faze pe care le reprezintă straturile I și II din această localitate, așezări din care topoarele de silex lipsesc cu desăvîrșire. Iar în felul acesta dispare orice bază pentru fixarea în vremea fazei Cucuteni A-B a limitei cronologice inferioare a pătrunderii acestor topoare în aria cucuteniană.

Și mai putem presupune atunci – chiar cu titlu de ipoteză – că această pătrundere ar putea fi legată într-o măsură oarecare și de «elementele Cucuteni C... pătrunse încă din vremea corespunzătoare fazei Cucuteni A-B»?². După părerea noastră nici această presupunere nu poate fi acceptată, căci dacă elementele cărora li se datorește prezența ceramicii denumită (așa de impropriu) Cucuteni C ar fi adus cu ele și topoarele de silex, acestea din urmă ar fi trebuit să se găsească în așezări din faza Cucuteni A-B și din faza Cucuteni B, ceea ce – după cum am văzut – nu este cazul.

În schimb celelalte două concluzii formulate de A. Florescu ni se par întemeiate. De vreme ce atît la Horodiștea, în Moldova de nord³ cît și la Gorodsk⁴

¹ Bibliografia la T. Passek, *Трипольские поселения на Днестре*, în KS, XXXII, 1950, p. 40 – 56.

² A. Florescu *К вопросу...*, p. 100.

³ Hortensia Dumitrescu, *La station préhistorique de Horodiștea sur le Pruth*, în Dacia, IX–X, 1941–1944, p. 127–163 (v. fig. 18, p. 157).

⁴ *Трипольська культура*, I, Kiev, 1941, fig. 264.

și în alte așezări similare ¹ de la răsărit de Nistru se întâlnesc destul de frecvent topoare de silex, este sigur că prezența topoarelor de silex în Moldova poate fi legată și de cultura Horodiștea-Gorodsk. Iar descoperirea topoarelor de silex și în mormintele în cutie de piatră din Moldova apuseană (între Siret și Carpați), « absolut identice acelor aparținând culturii Bugului nordic răspândită în Volhînia, Podolia și Galiția Orientală », dovedește că aceste unelte trebuie puse în legătură și cu pătrunderea unor triburi ale purtătorilor culturii Bugului nordic în Moldova, fără însă ca acestea să fi prilejuit adoptarea topoarelor de silex de către triburile cucuteniene.

Dimpotrivă, credem că se poate afirma că aceste unelte le-au fost cu totul străine triburilor cucuteniene pînă la sfîrșitul evoluției culturii lor materiale, ele neapărînd în teritoriul lor de răspîndire decît o dată cu pătrunderea — probabil violentă — a unor triburi ale culturii Bugului nordic și a triburilor culturii Horodiștea-Gorodsk. Elementele răsăritene cărora li se poate atribui ceramica de tip Cucuteni C (pătrunse și în spațiul de la vest de Prut încă din faza Cucuteni A-B) nu au reprezentat decît slabe infiltrări etnice, care nu au adus însă cu ele nici măcar folosirea sporadică a topoarelor de silex.



Înainte de a încheia aceste scurte precizări, se cuvine să ne oprim pe scurt și asupra altui aspect al topoarelor neolitice de silex din R. P. Romîna, adus în discuție de A. Florescu. Într-adevăr, d-sa s-a referit pe scurt și la topoarele de silex din cultura Gumelnița de la sud de Carpații Meridionali. Și cu toate că este înclinat să le considere specifice complexului neo-eneolitic carpato-balcanic de tip Gumelnița, colegul ieșean spune totuși că deși « este prematur să credem că prezența topoarelor de silex din Cîmpia Munteană s-ar explica prin fenomene exact identice acelor din Moldova », totuși unele fapte ar constitui « un indiciu că această chestiune nu poate fi tratată numai în cadrele stricte ale culturii Gumelnița și că ele trebuie avute în vedere pentru rezolvarea justă a unei asemenea probleme » ². Aceste fapte ar consta pe de o parte din lipsa topoarelor de silex din cultura Boian — care se află la originea culturii Gumelnița —, iar pe de altă parte în prezența unor elemente snurceramice în provincia de la sud de Carpați în sinul așezărilor gumelnițene, precum și a unor depuneri ceramice similare acelor Gorodsk din Moldova ³.

Credem însă că acest aspect al problemei nu a fost suficient adîncit de A. Florescu. Faptele la care se referă (amintite de noi mai sus), indiferent care va fi în cele din urmă justa lor interpretare, privesc o perioadă *post-gumelnițeană* sau în cel mai bun caz o fază *tîrzie* gumelnițeană. În schimb topoarele de silex apar în cultura Gumelnița cel puțin începînd cu faza A₂, contemporană cu faza Cucuteni A. Aceasta înseamnă însă că ele apar cu multe sute de ani înaintea faptelor de care crede A. Florescu că ar putea fi legate într-un fel sau altul, după cum sînt anterioare cu tot atîtea secole apariției topoarelor de silex în Moldova. Este deci evident că topoarele de silex din cultura Gumelnița nu pot fi explicate în nici un caz prin vreunul dintre fenomenele ce pot fi invocate — cu mai multă

¹ T. Passek, *Периодизация* . . . , p. 157 și urm.

² A. Florescu, *К вопросу* . . . , p. 97.

³ *Ibidem*, p. 96—97.

sau mai puțină dreptate — pentru lămurirea uneltelor de acest fel din Moldova. Desigur, pînă acum nu s-a studiat în chip mai detaliat problema apariției acestor unelte în neoliticul tîrziu din valea inferioară a Dunării, deși ele lipsesc în această regiune în fazele anterioare (neoliticul mijlociu și vechi). Dar aceasta nu înseamnă că ar trebui exclusă explicarea lor printr-o invenție locală, spontană, independentă atît de tradiția campigniană (cu mult prea îndepărtată) cit și de influențele nordice; ba chiar dimpotrivă. Căci avînd în vedere aspectul de nuclee lunguiețe pe care îl au destul de multe topoare de silex gumelnițene, ni se pare foarte probabil că toporul de silex al culturii Gumelnița să se fi născut la fața locului prin ascuțirea și folosirea mai întîi ca unealtă de lovit și apoi de tăiat a acestor nuclee lungi, de pe care se desprinseseră cu dibăcie splendidele lame de silex gumelnițene, cu care nu pot rivaliza nici unele dintre lamele culturilor neolitice contemporane și vecine.

În felul acesta s-ar explica și variantele relativ numeroase ale acestor topoare, care sînt de altfel *exclusiv cioplite*, nereprezentînd niciodată vreun început de adevărată slefuire, cum crezusem noi înșine acum mai bine de treizeci de ani. Iar unul dintre factorii esențiali care au contribuit la inventarea topoarelor de silex gumelnițene este însăși prezența materiei prime abundente și de bună calitate în platforma prebalcanică de pe malul drept al Dunării, adică în plin teritoriu de răspîndire al triburilor culturii Gumelnița¹.

Oricum ar fi, trebuie să recunoaștem că aducerea în discuție a acestor probleme a fost foarte bine venită, meritul lui A. Florescu fiind nu numai acela de a fi adunat toate datele pînă acum cunoscute cu privire la topoarele de silex din Moldova, dar și de a fi încercat să găsească explicația acestui fenomen și în parte chiar să și reușească. Nu este nici o îndoială că și în această problemă, ca în atîtea altele, cercetările viitoare vor avea menirea să ducă la concluzii complete și definitive.

VLADIMIR DUMITRESCU

К ВОПРОСУ О КРЕМНЕВЫХ ТОПОРАХ ИЗ МОЛДОВЫ

РЕЗЮМЕ

Рассмотрев выводы, сделанные недавно А. Флореску в одной из статей, опубликованной в III томе *Dacia*, относительно кремневых топоров конца неолита из Молдовы, автор считает, что из предположений Флореску могут быть приняты лишь некоторые.

¹ În ceea ce privește cele două topoare de silex de la Casimcea (Dobrogea), pe care de asemenea le discută A. Florescu, ne-am spus cu alte prilejuri părerea, ca și asupra întregului complex cărora le aparțin, așa întîi nu mai revenim aici (cf. Vladimir Dumitrescu și colaboratori, *Hăbășești*, București, 1954, p. 542; Vladimir Dumitrescu, *Cîteva precizări cu privire la sceptrele în formă de capete de cal din R. P. Romîna și U.R.S.S.*, în *SCIV*, VI, 1955, p. 930 și urm.; idem, *Le dépôt d'objets de parure de Hăbășești et le problème des rapports entre les tribus de la civilisation de Cucuteni et les tribus des steppes pontiques*, în *Dacia*, N.S., I, 1957, p. 91 și urm.).

Действительно, нет никакого достоверного доказательства того, что они могли появиться еще во время фазы Кукутень А=В, так как в поселении из Траяна, которое относится к этой фазе и в котором было раскопано много тысяч квадратных метров, не найдено подобных орудий; они не были обнаружены и в поселении из Корлэтенъ, относящемся к этой же фазе. Открытия в Поливановом Яру на Днестре, которые Т. Пассек приписывает фазе трипольской культуры, соответствующей фазе Кукутень А В, нельзя считать доказательством, так как очень возможно, что они происходят из более поздних мастерских, находившихся на месте одного из трипольских поселений. В том, что касается немногих кремневых топоров, о которых известно, что они открыты на поселениях, относящихся к фазе Кукутень В, надо сказать, что и они не принадлежат с абсолютной достоверностью этой культуре. Предполагаемый фрагмент кремневого топора из Дрэгушенъ принадлежит другому орудью, не топору, а экземпляры из эпонимического поселения в Кукутени могут с успехом принадлежать более поздним отложениям в этом месте, так как известно, что на этом поселении были открыты погребения и другие более поздние следы культуры Кукутень. Поэтому проникновение кремневых топоров на северо-восток, в Молдову нельзя никоим образом связывать с элементами, характерными для культуры Кукутень С.

Зато другие выводы Флореску, повидимому, обоснованы. Поскольку в поселениях типа Городск-Хородиштя встречаются довольно часто кремневые топоры, в достаточной степени вероятно, что наличие этих орудий в Молдове может быть связано именно с проникновением с востока племен носителей этой культуры. А открытие кремневых топоров в погребениях в каменных ящиках в Западной Молдове доказывает, что эти орудия должны быть поставлены в связь и с проникновением в Молдову нескольких племен, носителей культуры северного Буга. Но эти кремневые топоры не были освоены кукутенскими племенами до конца эволюции их культуры, и они появились на территории Молдовы лишь одновременно с проникновением некоторых племен культуры Северного Буга и племен культуры Хородиштя-Городск — то есть после прекращения существования культуры Кукутень.

SUR LE PROBLÈME DES HACHES EN SILEX DE MOLDAVIE

RÉSUMÉ

Au sujet d'une étude de A. Florescu, parue dans *Dacia*, N.S., III, sur les haches en silex de la fin du néolithique en Moldavie, l'auteur estime que seulement certaines des conclusions formulées dans cet article sont admissibles.

En effet, il n'existe aucun indice certain permettant d'assigner les pièces en question à la phase Cucuteni A-B, étant donné que l'on n'en a découvert ni dans l'établissement de Traian, qui appartient à cette phase et a été fouillé sur une surface de plusieurs milliers de mètres carrés, ni dans l'établissement

contemporain de Corlăteni. Les découvertes de Polivanov-Iar, sur le Dniester, que T. Passek assigne à une phase de la civilisation de Tripolie correspondant à la phase Cucuteni A-B, ne peuvent être considérées comme concluantes, étant donné qu'elles proviennent très probablement d'ateliers plus tardifs, installés sur l'emplacement d'une station tripolienne. Quant aux rares haches en silex découvertes dans des établissements de la phase Cucuteni B, celles-ci n'appartiennent pas non plus de façon certaine à cette civilisation. Le soi-disant fragment de hache en silex de Drăgușeni provient en réalité d'un autre outil, et les exemplaires de l'établissement éponyme de Cucuteni peuvent parfaitement appartenir à des dépôts plus tardifs, puisque – ainsi qu'on le sait – on a découvert dans ce site des tombes et d'autres restes postérieurs à la civilisation de Cucuteni. C'est justement pour cette raison qu'il n'est pas possible d'établir un rapport entre le fait de la pénétration en Moldavie, par voie du nord-est, des haches en silex, et les éléments désignés sous le terme impropre de Cucuteni C.

Par contre, les autres conclusions de A. Florescu paraissent fondées. Étant donné que les haches en silex se rencontrent assez fréquemment dans les établissements du type Gorodsk-Horodiștea, il est plausible d'expliquer la présence de ces outils en Moldavie par la pénétration, toujours de l'est, des tribus de cette civilisation. Quant à la présence des haches en silex dans des tombes à ciste en pierre de la Moldavie occidentale, il faut y voir la preuve d'une autre infiltration de tribus en Moldavie : celle des porteurs de la civilisation du Boug septentrional. Mais à aucun moment, jusqu'à la fin de son évolution, les tribus de la civilisation cucutenienne n'ont adopté les haches en silex, celles-ci n'apparaissant sur le territoire de la Moldavie que lors de la pénétration des tribus de la civilisation du Boug septentrional et de celles de la civilisation Gorodsk-Horodiștea, c'est-à-dire après la fin de la civilisation de Cucuteni.

PROBLEME ALE EPOCII BRONZULUI ÎN TRANSILVANIA*

Această « discuție » ar trebui să facă parte dintr-o lucrare mai mare, pe care am conceput-o în forma unei recenzii cuprinzătoare asupra lucrărilor apărute în ultimii ani, în care sînt atinse probleme în legătură cu epoca bronzului în Transilvania.

Numărul mare de săpături arheologice care s-au executat în ultimii ani în cadrul studierii epocii bronzului pe teritoriul patriei noastre, precum și lucrările publicate, fac necesară o trecere în revistă a problemelor pe care acestea le ridică.

În acest prim articol mă voi referi însă mai mult la legăturile unor culturi din vestul țării cu regiunile vecine, urmînd ca într-o lucrare viitoare să arăt legăturile acestor culturi cu cele din centrul Transilvaniei și din celelalte provincii ale Republicii Populare Romîne.

E adevărat că în volumul I al *Istoriei Romîniei* cele mai multe probleme ale Bronzului romînesc sînt prezentate într-un fel care corespunde fără îndoială stadiului cercetărilor și este în acest sens ultima expresie a cunoștințelor noastre pînă la data apariției sale¹. Totuși caracterul acestei lucrări nu permite o analiză mai strînsă a diferitelor probleme; pe de altă parte chiar în scurtul răstimp care a trecut de la apariția sa, au apărut unele lucrări, iar altele au fost redactate, care pot să-i aducă unele completări.

Intenția mea este ca în paginile care urmează să pun în discuție, desigur în forma foarte succintă pe care mi-o permite spațiul acordat, cîteva din problemele care mi se pare că ar trebui să fie încă dezbătute. Ele vor fi axate în linii mari pe aspectul cronologiei relative a începutului și sfîrșitului Bronzului propriu-zis, fără a se insista prea mult asupra conținutului diferitelor culturi.

În legătură cu aceasta, trebuie iarăși să precizez de la început, că deși sînt de acord cu sistemul cronologic prezentat în *Istoria Romîniei*, ca și cu sistemele cronologice propuse pentru Bronzul ungar de pildă, care nu se bazează pe cronologia lui P. Reinecke, dar nu o exclude atunci cînd prezintă o schemă cronologică paralelă, voi întrebuița totuși această cronologie, desigur doar ca o ipoteză de lucru, care permite o mai fină subîmpărțire pe faze a diferitelor perioade.

* Comunicare prezentată la Sesiunea Științifică a Institutului de Arheologie, din mai 1961.

¹ *Istoria Romîniei*, I, București, 1960, p. 90 și urm.

În acest sens cred că e interesant să reamintesc că Miložčić¹, de pildă, îi reproșează destul de aspru lui Stefan Foltiny că în lucrarea sa asupra cronologiei epocii bronzului în bazinul carpatic întrebuițează cronologia lui Reinecke. Răspunzînd recenziei lui Miložčić, Foltiny² arată că numeroși specialiști, între care, pentru ca să nu pomenesc decît pe cei din țara noastră, I. Nestor³ și Dorin Popescu⁴, întrebuițează această cronologie, precizez însă, în lucrări publicate cu zeci de ani în urmă. În afară de aceasta, cei doi autori insistă în aceste lucrări asupra faptului că, așa cum se mai arătase, cronologia lui Reinecke nu poate fi întrebuițată pentru regiunile noastre decît cu precauție. Totuși, nu este mai puțin adevărat că încă în cele mai recente lucrări de sinteză, cronologia lui Reinecke servește ca bază de discuție cînd e vorba de probleme de cronologie generală.

În consecință, ne vom referi și noi la această cronologie în paralelizările ce le vom face în cursul expunerii noastre. Precizăm încă o dată că în această scurtă expunere nu vor putea fi tratate toate problemele epocii bronzului din Transilvania, ci numai unele dintre ele și acestea într-un mod superficial. Ne rezervăm dreptul să revenim asupra lor într-o tratare mai amplă, în lucrarea pe care am amintit-o mai sus.

Ca una din problemele, care trebuie să fie discutată, ne referim la începuturile epocii bronzului în partea de vest a țării noastre. Se știe că în această privință părerile sînt încă împărțite în ceea ce privește începuturile culturii Periam-Pecica de pildă, în sensul că pe teritoriul țării noastre nu este atestată cultura Nagyrév⁵ și, în consecință, cultura Periam-Pecica ar începe în prima fază a epocii bronzului din regiunea respectivă.

Fără a fi lămurită pe deplin, problema a căpătat în ultimul timp noi posibilități de interpretare, atît prin cercetările romînești, cît și pe baza studiilor publicate de arheologii maghiari și iugoslavi.

În ultima sa lucrare asupra începuturilor Bronzului ungar⁶, Amalia Mozsolics propune următoarea periodizare pentru sfîrșitul epocii eneolitice și începutul epocii bronzului: după cultura Bodrogkeresztúr urmează cultura Baden-Pécel al cărei sfîrșit poate fi datat pe la 1900. Cultura Vučedol-Zók care a provocat sfîrșitul culturii Pécel dăinuiește în parte paralel cu cultura vaselor campaniforme și cu ceramica în șnur. În parte contemporană cu Vučedol-Zók și avînd elemente din cultura vaselor campaniforme, este grupa Prenagyrev.

Important pentru noi este faptul că în afară de alte legături, grupa Prenagyrev are legături și cu cultura Glina III. Mozsolics citează în acest sens descoperirile de la Hinova⁷. Dacă această constatare se verifică, se obține un prim jalon cronologic pentru începuturile Bronzului transilvan.

¹ Vl. Miložčić, in *Germania*, 34, 1956, p. 284—286 cu referire la lucrarea St. Foltiny, *Zur Chronologie der Bronzezeit des Karpatenbeckens*, Bonn, 1955.

² St. Foltiny, *Bemerkungen zur Chronologie der Bronzezeit Ungarns*, in *Germania*, 38, 1960, fasc. 3/4, p. 342.

³ I. Nestor, *Der Stand der Vorgeschichtsforschung*, in 22. *BerRGK*, 1932.

⁴ Dorin Popescu, *Die frühe und mittlere Bronzezeit in Siebenbürgen*, București, 1944.

⁵ P. Patay, *Frühbronzezeitliche Kulturen in Ungarn*, in *DissPann*, II, 13, Budapest, 1938.

⁶ A. Mozsolics, *Ein Beitrag zur Chronologie der ungarischen Bronzezeit*, in *Kommission für das Äneolithikum und die ältere Bronzezeit*, Nitra, 1958, Bratislava, 1961, p. 177—183.

⁷ *Ibidem*, p. 179.

Dezvoltînd considerațiile sale, Mozsolics ajunge la concluzia că întrucît începutul Bronzului III ungar poate fi paralelizat cu Micenianul I (sec. XVI) și mai puțin probabil cu perioada următoare, Micenian II A (după Furumark), faza Prenagyrev, adică Bronzul I și Bronzul II (Tószeg B) corespund în mare cu Helladicul mijlociu grecesc, adică de la 1900 pînă spre mijlocul secolului XVI¹.

Menționăm aici că Schachermeyr fixează sfîrșitul Helladicului timpuriu pe la 1550, iar începutul Helladicului tîrziu pe la 1600².

Dacă considerăm deci că cultura Periam urmează fazei Nagyrev, ea corespunde cu Bronzul II ungar (Tószeg B), fiind încă premiceniană. Credem că datarea premiceniană a fazei Periam este în general admisă. J. Werner afirmă și el acest lucru spunînd că Bronzul timpuriu cu provinciile sale înfloritoare, Irlanda, ținutul Rhône, Unetiçe, Straubing și Periam se plasează înainte de « Schachtgräber » miceniene, deci înainte de mijlocul secolului XVI³.

De altfel întregul facies al culturii Periam atestă caracterul ei premicenian și vechimea ei poate fi susținută pe baza a mai multor argumente, dintre care unele sînt cunoscute. Astfel s-a arătat de mai multe ori că au existat legături între cultura Periam și cultura Schneckenberg; or, am văzut că Mozsolics arată legături între cultura Glina III - strîns înrudită sau poate identică cu cultura Schneckenberg - și faza Prenagyrev. Tot aici trebuie să reamintim și obiectele de metal găsite la Periam, între care colierul (Ösenhalsring), obiecte caracteristice pentru Bronzul timpuriu.

Ne referim de asemenea și la falerele de aur de la Beba Veche, care au un caracter cu totul deosebit de falerele de tip micenian pe care le găsim în cultura Otomani sau Wietenberg. Ele își au originea în eneoliticul și în prima fază a Bronzului ungaro-romîn și central-european, astfel încît se poate pune întrebarea dacă la baza falerelor miceniene, care vor influența în plină epocă a bronzului falerele noastre de aur, nu stau aceste falere mai modeste dar mai vechi. În ultimul timp mormintele de la Beba Veche au fost readuse în discuție tot pe baza unor descoperiri care au contingentă cu descoperirile din aceste morminte. Astfel Kalicz Nándor arată legăturile care există între materialul descoperit în mormintele de incinerare de la Alsónémedi (23 km sud-est de Budapesta) și cel descoperit în mormintele cele mai vechi (de înhumare) de la Beba Veche, Pitvaros și Szöreg. Legătura mormintelor de la Alsónémedi cu cultura Nagyrev este foarte strînsă, ele putînd fi datate în cea mai veche fază a epocii bronzului⁴.

Revenind asupra falerelor de aur de la Beba Veche, reamintim falerele cu trei proeminențe, de tip Stollhof, găsite, în afară de Stollhof, la Osijek, pe Drava, plus cinci exemplare din locuri necunoscute din Ungaria, publicate de Pulszky, pe care Patay le pune cu drept cuvînt în legătură cu falerele de la Beba Veche. Datînd, cele dintîi, într-o perioadă contemporană cu cultura Bodrogkeresztúr, Patay crede, și după părerea mea are dreptate, că falerele de aur de la Beba Veche la care au dispărut proeminențele, reprezintă un tip mai nou al falerelor de tip Stollhof⁵.

¹ A. Mozsolics, *Ein Beitrag zur Chronologie der ungarischen Bronzezeit*, in *Kommission für das Äneolithikum und die ältere Bronzezeit*, Nitra, 1958, Bratislava, 1961, p. 182.

² Fr. Schachermeyr, *Griechische Geschichte*, Stuttgart, 1960, p. 38 și 55.

³ J. Werner, *Mykenae-Siebenbürgen-Skandinavien*, p. 293.

⁴ N. Kalicz, *Die frühbronzezeitlichen Brandbestattungen in der Umgebung der Gemeinde Alsónémedi*, in *ActaArch*, 9, 1958, p. 209.

⁵ J. Korek, *Die Goldscheiben von Csáford*, in *FoliaArch*, XII, Budapesta, 1960, p. 27-33.

În 1952 s-au descoperit alte două falere de aur de tip Stollhof la Csáford (Zala, sud-vestul Ungariei). Dintre exemplarele care au locul de descoperire cunoscut, cele de la Osijek sînt mai apropiate din punct de vedere geografic de falerile de la Beba Veche¹.

J. Korek, care publică exemplarele de la Csáford, le datează în perioada de trecere de la eneolitic la epoca bronzului și nu le consideră ca produsul unei culturi anumite, ci ca ale unui « atelier » mai mare, care le confecționa pentru un scop deosebit².

În ce privește datarea culturii Periam, credem că nu e lipsit de interes să menționăm că de curînd am putut identifica în materialul descoperit, într-unul din sondajele pe care le-am executat în 1943 în așezarea « Șanțul Mare » de la Pecica, fragmente ceramice de tip Sălcuța. (Identificarea a fost făcută de D. Berciu, care le atribuie ultimei faze a culturii). Cioburile au fost găsite la cea mai mare adîncime. S-ar părea că această descoperire confirmă părerea că cultura Periam-Pecica se naște în parte pe bază Sălcuța. Ea contribuie și la posibilitățile de datare a culturii. În orice caz, cultura Sălcuța nu a putut dura așa de mult — să ne gîndim că între ea și Glina III se intercalează și cultura Coțofeni, deși recunoaștem că raporturile dintre culturi nu au fost aceleași în toate regiunile — pentru ca începuturile culturii Periam să nu mai fie datate într-o fază timpurie.

În legătură cu faciesul diferitelor culturi ale Bronzului românesc se pune și problema, ridicată și ea în ultimul timp (de J. Werner încă în 1950), despre apariția motivului spiralic în Bronzul romîno-ungar³. Se știe că Reinecke vedea în faptul că spirala re apare în această epocă în culturile noastre o influență miceniană. Bazîndu-se pe observația lui D. Berciu că motivul spiralic se găsește și în ceramica de tip Coțofeni, Werner înclină să fie de acord cu cercetătorul romîn în sensul că spirala nu a dispărut complet la sfîrșitul neoliticului.

Se pare, totuși, că majoritatea cercetătorilor din țara noastră văd încă în înflorirea motivului spiralic o influență miceniană. În ce mă privește, aș inclina să cred că, chiar dacă spirala se menține în regiunile noastre după sfîrșitul epocii neolitice, bogăția în care apare acest motiv în unele culturi ale Bronzului plin, ca de exemplu Otomani, Gîrla Mare, Wietenberg, se datorește influenței miceniene, tot așa după cum, chiar dacă, falerile de aur erau cunoscute în regiunile noastre înainte de această influență, falerile de tip micenian, decorate cu motive miceniene — chiar dacă aceste motive nu apar la fel pe falerile de la Micene — vor apare abia după ce influența miceniană va fi în plină înflorire. Este semnificativ în această privință că falerile de aur la care ne referim, se găsesc în țara noastră tocmai în culturile menționate, în care apare și motivul micenian într-o mai mare bogăție.

De altfel nu cred că ar mai fi nevoie să insistăm asupra problemei influenței miceniene în Bronzul nostru, problemă pe care o găsim în ultimul timp dezbătută aproape în toate lucrările care se ocupă cu studiul acestei epoci. Menționăm numai că J. Werner îi dă întru totul dreptate lui Reinecke care vede o influență miceniană în mînerul sabiei principale de la Apa și citează ca analogii pumnalul

¹ J. Korek, *Die Goldscheiben von Csáford*, în *Folia Arch*, XII, Budapesta, 1960, p. 32—33.

² *Ibidem*, p. 33.

³ J. Werner, *op. cit.*

de influență minoică din mormîntul regelui egiptean Kamosis, precum și mînerul cuțitului de bronz de la Satu Mare, în Banat¹.

Revenind asupra datării culturii Periam, ne amintim că Werner paraleliza această cultură, printre altele, cu cultura Straubing din Bavaria Inferioară². În cunoscuta sa lucrare asupra epocii bronzului, apărută în 1957, Rolf Hachmann discută datarea acestei culturi. El arată că în 1924 Reinecke datase cultura Straubing în faza sa A₁. Holste, spune Hachmann, acceptă terminologia lui Reinecke, dar plasează cultura Straubing în faza A₂³.

Hachmann crede că părerea lui Holste trebuie revizuită și arată, pe considerente pe care nu le repetăm, că datarea culturii Straubing trebuie menținută în faza A₁. Menționez numai că, după Hachmann, obiceiul de a pune coliere de bronz (Ösenhalsringe) în morminte dispare aproape cu totul în A₂, colierul în sine menținându-se totuși și în această fază. Ca elemente noi apar în faza A₂ acul de bronz cu capul sferic (Kugelpfand) și acul cipriot (cyprische Schleifenpfand), avînd o anumită lungime a spiralei, forma sa cea mai veche fiind cunoscută în Germania de sud încă din perioada precedentă⁴.

Amintesc încă, în legătură cu cultura Straubing, că S. Junghans o datează tot în perioada A₁⁵.

Fără a putea insista prea mult asupra periodizării culturii Periam, voi aminti totuși în rîndurile următoare cîteva din părerile mai autorizate în legătură cu începuturile acestei culturi. Așa, de exemplu, nu voi putea arăta decît foarte pe scurt părerile, astăzi destul de vechi, ale Amaliei Mozsolics⁶ și Vladimir Milojević⁷ asupra cronologiei așezărilor de la Tószeg și Pecica așa cum sînt prezentate în rezumat la Rolf Hachmann.

Este în general cunoscut că pe baza săpăturilor ei din 1948, Amalia Mozsolics constată trei faze la Tószeg, faza A atribuind-o culturii Nagyrév, faza B culturii Hatvan și faza C culturii Füzesabony.

Fără a cunoaște ultimele săpături și concluzii ale Amaliei Mozsolics, Vladimir Milojević distinge tot trei faze la Tószeg, dintre care faza A ar aparține culturii Nagyrév, iar faza C culturii de la Hatvan-Strázsahegy⁸.

Trebuie să atragem atenția de la început însă, că oricît de judicioase ar parea considerațiile lui Milojević, ele nu au fost acceptate de arheologia maghiară, deoarece, după cum spune Mozsolics, el s-a bazat mai ales pe literatura mai veche, fără a fi văzut materialul, astfel încît a fost expus la multe erori de datare⁹.

¹ J. Werner, *op. cit.*, p. 294—295.

² *Ibidem*, p. 293.

³ R. Hachmann, *Die frühe Bronzezeit im westlichen Ostseegebiet und ihre mittel- und südosteuropäischen Beziehungen*, Hamburg, 1957, p. 113.

⁴ *Ibidem*, p. 114.

⁵ S. Junghans, *Untersuchungen zur Kupfer- und Frühbronzezeit Süddeutschlands*, în 34. *BerRGK*, 1951—1953, p. 77.

⁶ A. Mozsolics, *Die Ausgrabungen in Tószeg im Jahre 1948*, în *ActaArch*, II, 1952, p. 19 și urm.

⁷ V. Milojević, *Zur Frage der Chronologie der frühen und mittleren Bronzezeit in Ostungarn*, în *Congrès International des Sc. Préh. et Protohist.*, Zürich, 1950, p. 256—278.

⁸ A se vedea R. Hachmann, *op. cit.*, p. 94.

⁹ A. Mozsolics, *Archäologische Beiträge zur Geschichte der grossen Wanderung*, în *ActaArch*, 8, 1958, p. 142, n. 79.

Se pare de altfel, așa cum accentuează alți cercetători maghiari, că așezarea de la Tószeg nu poate să dea o idee clară asupra dezvoltării epocii bronzului în aceste regiuni¹.

Hachmann arată mai departe, că Amalia Mozsolics împarte cele 16 niveluri ale lui Roska Márton de la Pecica în două grupe, paralelizând grupa întâi cu Tószeg B, iar grupa a doua cu Tószeg C, în timp ce Milojević compară aceste niveluri cu necropolele din epoca bronzului de la gura Mureșului pe care le grupează în șase faze. Milojević ajunge, printre altele, la concluzia că atât nivelul Pecica XII cât și XIII apar asociate în cimitirele amintite cu bronzuri târzii de tip Unetițe și trebuie datate în faza Reinecke A₂. Tot fazei 4 a necropolelor îi aparține, după Milojević, spune Hachmann, mormîntul 190 de la Szőreg, al cărui topor cu tub de înmănușare (Schaftröhrenaxt) apare și în depozitele de la Apa și Hajdusámson și a cărui ceramică are analogii în nivelul Pecica XIII, obținîndu-se astfel o nouă dovadă că cele două depozite trebuie datate într-o perioadă care corespunde cu epoca timpurie a bronzului din Germania de sud².

Hachmann observă pe drept cuvînt că, datarea depozitelor de la Apa și Hajdusámson în faza A a cronologiei lui Reinecke, numai pe baza considerențelor arătate, ar fi relativ grosolană, dacă alte argumente nu ar veni în sprijinul acestei datări³.

Revenind la începuturile culturii Periam, arătăm că Milojević le datează după cultura Nagyrév, în faza Tószeg B₁ sau Reinecke A₁⁴. Garašanin crede și el că cultura Periam trebuie plasată după o fază mai veche Nagyrév (Tószeg A) în perioada Reinecke A₁, cu atât mai mult cu cît teritorial cele două culturi s-ar suprapune în cea mai mare parte și pentru motivul că în A₂ apare cultura Vatină⁵.

Foltiny datează cultura Periam în perioada A₂⁶.

Bóna István, care în ultimul timp s-a ocupat mult cu Bronzul ungar, împarte cultura Periam în două grupe: grupa Szőreg pe Tisa și grupa Gerjen pe Dunăre. Cultura începe în a sa perioadă timpurie 1 (Frühbronzezeit 1), iar despărțirea sa în cele două grupe în al său Bronz mijlociu 1. Această deplasare a culturii se face sub presiunea culturii Vatină⁷.

Ceea ce mi se pare foarte important, este că Bóna consideră cultura Periam contemporană cu cultura Nagyrév și datînd dinainte de faza Reinecke A₁, care ar începe cu faza 1 a Bronzului mijlociu al lui Bóna⁸.

Important mi se pare, în sensul acesta, al unei datări mai vechi a culturii Periam, și faptul că von Brunn reamintește părerea lui Holste despre faptul că diferența cronologică între unele grupe ale Bronzului timpuriu nu este clară și că, de pildă, culturile Nagyrév și Periam trebuie să aparțină în linii mari aceleiași perioade⁹.

¹ I. Bóna, *Chronologie der Hortfunde vom Koszider-Typus*, în *Acta Arch*, 9, 1958, p. 222, n. 50.

² R. Hachmann, *op. cit.*, p. 97.

³ *Ibidem*.

⁴ V. Milojević, *op. cit.*, p. 275, tabela.

⁵ M. V. Garašanin, *Neolithikum und Bronzezeit in Serbien und Makedonien*, în 39. *BerRGK*, 1958, p. 74 (extras).

⁶ St. Foltiny, *op. cit.*

⁷ I. Bóna (în manuscris).

⁸ *Ibidem*.

⁹ W. A. v. Brunn, *Bronzezeitliche Hortfunde, I*, în *Deutsche Akademie der Wissenschaften, Schriften der Sektion für Vor- u. Frühgeschichte*, 7, Berlin, 1959, p. 18.

Spațiul acordat nu-mi permite să prelungesc aceste considerații care se referă abia la o singură problemă mai mare. În privința fixării începuturilor culturii Periam se mai pot face și alte considerații, în care să se țină seama de unele relații dintre diferite culturi de la sfârșitul neo-eneoliticului sau de la începutul epocii bronzului, ca Bubanj Hum, Pécel, Schneckenberg și altele, sau de datarea mai precisă a unor obiecte de aramă, de bronz sau de aur. Voi încerca să fac aceasta poate cu alt prilej. În baza celor spuse mai sus, mi se pare totuși că începuturile culturii Periam pot fi sincronizate cu începuturile epocii bronzului, sau mai bine-zis cu perioada A₁ a lui Reinecke, chiar dacă ele sînt mai tîrzii decît ale culturii Nagyrév, ceea ce însă nu e de loc sigur, căci s-ar putea ca aceste două culturi să fi fost contemporane în două regiuni diferite.

Toate acestea ne arată de asemenea cît de nesigură este cronologia lui Reinecke atunci cînd se referă la ținuturi îndepărtate de Germania de sud.



Cu aceasta am ajuns la a doua problemă a expunerii mele, în care mi-am propus să pun în discuție începutul și sfârșitul unei alte culturi din vestul țării noastre, acelea ale culturii Otomani.

Dacă în discutarea culturii Periam m-am referit mai mult la părerile arheologilor maghiari, în considerațiile pe care le voi face asupra culturii Otomani, îmi vor fi de mare folos rezultatele la care au ajuns în această privință arheologii cehoslovaci. În ceea ce privește rezultatele obținute de arheologii din Ardeal în studiul acestor culturi, acestea îmi sînt încă puțin cunoscute și ele urmează să ne fie aduse la cunoștință de cei care au făcut cercetările respective.

Într-un studiu publicat recent, arheologul cehoslovac L. Hájek se ocupă — ca și Amalia Mozsolics pentru Ungaria și în aceeași publicație — cu cronologia eneoliticului și a Bronzului din Slovacia de est. După grupa Polgár și după cultura Bodrogkeresztúr, spune Hájek¹, urmează cultura ceramicii canelate, care coincide cronologic cu ceramica în șnur din tumulii Slovaciei de est. Faza A₁ a epocii bronzului, care ar trebui să aparțină culturii Nagyrév, nu a fost sesizată. În faza A₂ apare cultura Otomani care umple toată faza, așa cum se poate constata la Barca, unde sfârșitul culturii poate fi datat la intersecția fazei A₂ cu B₁, prin bronzurile descoperite. Urmează apoi, în faza B și C și durează pînă în Hallstatt A sau B, cultura Piliny.

Pe baza considerațiilor făcute de Hájek se pot trage unele concluzii, care sînt confirmate și prin unele descoperiri pentru aceleași epoci în partea de vest a țării noastre. Dacă admitem că cultura Otomani nu începe nici pe teritoriul nostru în faza A₁, atunci se pune întrebarea ce avem în această fază în ținutul în care mai tîrziu se va răspîndi cultura Otomani.

Cred că nu ar fi greșit să considerăm, că întrucît cultura Periam nu se întinde mult la nord de Mureș, iar cultura Nagyrév nu e atestată în aceste regiuni, cultura ceramicii cu împunsături succesive ar fi putut juca un rol în prima fază a Bronzului. Cred însă că cultura Otomani începe într-o fază mai veche. În

¹ L. Hájek, *Zur relativen Chronologie des Äneolithikums und der Bronzezeit in der Ostslowakei*, in *Kommission für das Äneolithikum und die ältere Bronzezeit*, Nitra, 1958, Bratislava, 1961, p. 59 și urm.

acest sens, am paralelizat mai de mult unele elemente de la Socodor, de pildă, cu Tószeg A¹. În continuare am avea o oarecare similitudine cu dezvoltarea din Slovacia de est, în sensul că faza A₂ și probabil o bună parte a fazei următoare, sînt umplute de cultura Otomani. Dacă în Slovacia, culturii Otomani îi urmează cultura Piliny, este probabil că în ținuturile românești locul acestei culturi îl ia cultura Suciului de Sus. În ce privește descoperirea de la Barca a unor elemente de tipul celor de la Somotor, lângă Košice², amintesc că astfel de elemente s-au descoperit și în cultura timpuriu hallstattiană de la Lechința de Mureș.

Tratînd acum foarte rapid problema datării culturii Otomani reamintesc datarea lui Hájek făcută atît pe bază stratigrafică dar mai ales a bronzurilor descoperite la Barca. Printre acestea există și o secure cu tub de înmănușare de tip Křtenov în felul celei de la Apa. Știm că în ultimul timp depozitul de la Apa a fost datat în faza A₂, așa încît ar trebui admisă datarea ultimului nivel al culturii Otomani de la Barca în această perioadă. E adevărat însă că Hájek observă că această datare nu înseamnă datarea sfîrșitului culturii Otomani, deoarece această cultură se continuă în necropola de la Streda pe Bodrog, care face tranziția spre cultura Piliny. Am văzut însă că începutul culturii Piliny este pus de Hájek încă în faza B₁, așa încît durata culturii Otomani nu e prea mult prelungită³.

În ce privește prelungirea acestei culturi, amintesc că B. Polla care publică descoperirile de la Streda le datează în Bronz IV sau Tószeg D. Ele nu pot fi date însă mai tîrziu de Reinecke B.

Reamintesc de asemenea posibilitățile de datare a așezării de la Vărșand. În această privință trebuie să atragem însă atenția că tînărul cercetător maghiar Kalicz Nándor consideră în ultimul timp cultura Otomani ca net diferențiată de cultura Füzesabony și de cultura de la Vărșand⁴. Fără a examina această ipoteză, reamintesc că am datat sfîrșitul așezării de la Vărșand în perioada Reinecke B, pe baza micului depozit de bronzuri descoperit în 1949⁵. Cred că în vederea datării complexului de la Vărșand, poate fi avută în vedere și falera de aur descoperită în acest loc. Datarea mai precisă a inelelor de buclă din aur, făcută în ultimul timp de Eugenia Zaharia, poate să aducă o importantă contribuție în acest sens, prin faptul că în unele tezaure ca de exemplu la Țufalău, Șmig, Țigănești (Ostrovul Mare), falere de aur asemănătoare cu cea de la Vărșand, se găsesc asociate cu aceste podoabe.

Bóna István distinge un complex Vărșand-Füzesabony care în cursul dezvoltării sale se împarte în două grupe: grupa Vărșand-Otomani și grupa Füzesabony. Prima grupă are trei faze de dezvoltare care coincid cu cele trei faze ale Bronzului mijlociu stabilite de Bóna. În schema sa cronologică aceste trei faze corespund în linii mari cu fazele A și B ale lui Reinecke. Interesantă mi se pare părerea lui Bóna în ce privește componența acestei culturi, el considerînd

¹ D. Popescu, *Einige Bemerkungen zur Bronzezeit Siebenbürgens*, în *ActaArch*, 7, 1956, p. 304.

² L. Hájek, *op. cit.*, p. 75.

³ *Ibidem*, p. 76.

⁴ Informație N. Kalicz.

⁵ D. Popescu, *op. cit.*, p. 305, fig. 2.

cultura Coșofeni la baza ei, care cotopește la sfârșitul bronzului timpuriu cultura Hatvan¹.

Amintesc încă foarte pe scurt, în ce privește sfârșitul culturii Otomani că cultura Suci de Sus care îi ia locul și se dezvoltă în parte din cultura Otomani ar putea să înceapă încă la sfârșitul perioadei Reinecke B².

Totuși, după cum L. Hájek arată că la Barca nu se termină cultura Otomani, o fază mai nouă a acestei culturi fiind descoperită la Streda pe Bodrog³, cred și eu că trebuie făcută o distincție între sfârșitul unor așezări și sfârșitul culturii Otomani propriu-zise. Dacă admitem că așezările de la Socodor și Vârșand aparțin culturii Otomani, trebuie să admitem că în aceste așezări această cultură se termină în faza B (Reinecke)⁴. Cam același lucru se poate spune despre așezarea de la Sintion⁵, care e considerată ca aparținând culturii Otomani.

În schimb, după unele păreri la Otomani așezările par a fi durat pînă spre sfârșitul epocii bronzului⁶. În sprijinul acestei ipoteze se aduce și depozitul de vase de tip Otomani, descoperit la Valea lui Mihai, în care cîteva vase par a data și ele de la sfârșitul epocii bronzului.

Închei aici această scurtă « discuție » rezervîndu-mi dreptul de a reveni.

DORIN POPESCU

ПРОБЛЕМЫ БРОНЗОВОЙ ЭПОХИ В ТРАНСИЛЬВАНИИ

РЕЗЮМЕ

Автор ставит своей целью сделать обзор целого ряда проблем, относящихся к бронзовой эпохе в Трансильвании, проблем, которые были затронуты во многих работах, появившихся в археологической румынской и иностранной литературе.

Настоящее сообщение является первым из большого числа статей подобного рода или же рецензий. Под видом дискуссии затрагиваются две основные проблемы: начало культуры Периям-Печика, а также начало и конец культуры типа Отомань.

Автор сообщает, что во время произведенных им в 1943 г. раскопок в Печике были найдены фрагменты типа Сэлкуца, подтверждающие

¹ I. Bóna (in manuscris) și *Clay models of bronze age wagons and wheels in the Middle Danube basin*, în *ActaArch*, XII, 1960, p. 99.

² N. Kalicz, *A későbronzkori felsőszöcsi csoport leletei és kronológiai helyezete*, în *AÉ*, 1960, p. 12 (extras).

³ L. Hájek, op. cit., p. 73. A se vedea și B. Polla, *Birituelle Füzesabonyer Begräbnisstätte in Streda nad Bodrogom (Gräberfelder aus der älteren Bronzezeit in der Slowakei)*, Bratislava, 1960, p. 299 și urm.

⁴ Dorin Popescu, op. cit.

⁵ Alexandrina D. Alexandrescu, *Săpăturile de salvare de la Sintion*, în *SCIV*, VI, 3-4, 1955, p. 487-494.

⁶ K. Horedt, comunicare ținută la Sesiunea arheologică (mai 1961); idem, comunicarea lui I. Ordentlich despre depozitul de vase de la Valea lui Mihai.

высказанное мнение о том, что первая культура зарождается, между прочим, и на основании Сэлкуцы.

Далее в работе излагаются мнения различных авторов по вопросу о датировании начала культуры Периям-Печика, а также и премиццианский характер этой культуры, которую автор датирует, по крайней мере частично, параллельно с культурой Нагирев.

Что же касается второй проблемы, то после того как автор сообщает результаты, полученные во время раскопок в Барке и в Стреде (Словакия), он высказывает мнение что поселение в Сокодоре — если оно включается в культуру Отомань — может быть датировано начиная по Рейнеке А I, будучи несколько более древним, чем поселение в Вэршанде, причем оба поселения заканчиваются в периоде В. Все же кажется, что собственно культура Отомань могла продолжаться в некоторых местах до конца бронзовой эпохи.

PROBLÈMES DE L'ÂGE DU BRONZE EN TRANSYLVANIE

RÉSUMÉ

L'auteur se propose de passer en revue un certain nombre de problèmes concernant l'âge du bronze en Transylvanie, problèmes attaqués dans différents ouvrages roumains ou étrangers, la présente communication devant être suivie d'autres articles ou comptes rendus sur le même sujet. Les deux principaux problèmes abordés sont celui des débuts de la civilisation de Periam-Pecica et celui du début et de la fin de la civilisation de type Otomani.

Au cours des fouilles exécutées en 1943 à Pecica, l'auteur a trouvé des fragments de type Sălcuța, ce qui confirme l'opinion selon laquelle ce fonds, parmi d'autres, se trouverait à l'origine de la civilisation de Periam-Pecica. Après avoir passé en revue les différentes opinions au sujet de la date du début de cette civilisation, et montré son caractère prémycénien, l'auteur la date, du moins pour une partie de son évolution, parallèlement à la civilisation de Nagyrév.

Pour ce qui est du second problème, après un exposé des résultats obtenus par les fouilles de Barca et de Streda (Slovaquie), l'auteur émet l'opinion que l'établissement de Socodor — au cas où celui-ci s'encadrerait dans la civilisation d'Otomani — peut être daté à partir de Reinecke A₁, étant un peu plus ancien que celui de Vărșand; mais l'un et l'autre prennent fin au cours de la période B. Il semble pourtant que la civilisation d'Otomani proprement dite ait duré, en quelques endroits, jusqu'à la fin de l'âge du bronze.

NOI MĂRTURII ARHEOLOGICE DIN EPOCA ELENISTICĂ LA NUNTAȘI

Lângă comuna Nuntași, raionul Istria, regiunea Dobrogea, la aproximativ 1 km vest de sat, țăranii colectiviști au săpat, în vara anului 1958, mai multe gropi pentru însilozarea porumbului furajer. Din cea de-a patra groapă, din cele cinci săpate — numerotate de la est la vest cu numerele 1-5 — s-au scos o serie de materiale arheologice: fragmente ceramice de factură locală, vase de lut și o oglindă de bronz. În grămezile de pământ scos din groapă cît și în profilurile acesteia, s-au constatat numeroase oase umane și de animale, fapt ce ne-a îndemnat să facem un mic sondaj în profilul de vest. Astfel a ieșit la iveală un schelet uman, culcat în poziție orizontală, cu mâinile întinse de-a lungul trupului, dar, contrar așteptărilor, fără nici un fel de inventar funerar.

Atît mormîntul cît și prezența celorlalte resturi de oase făceau să presupunem existența pe acest loc a unei necropole, oasele de animale reprezentînd resturile ofrandelor.

Dar ceea ce formează obiectul articolului de față este lotul de materiale recoltat de muncitori și care constă din: o oglindă de bronz, patru vase elenistice, o amforă tassiană și mai multe fragmente ceramice de factură locală.

a) Oglinda turnată în bronz s-a conservat bine și are următoarele dimensiuni: diametrul discului 0,137 m; lungimea 0,240 m; minerul, ceva mai îngroșat decît discul, se termină la capăt, jos, tot cu un disc mult mai mic, cu diametrul de 0,030 m (fig. 1). Discul oglinzii, ușor concav-convex, a fost inițial bine lustruit în vederea reflectării imaginilor, dar lustrul a dispărut aproape total din pricina alterării metalului. Este o oglindă de mină, simplă — ținînd seama de analogii¹. Numai că, spre deosebire de exemplarele produse la Olbia bunăoară, în sec. VI—V î.e.n.², la care minerul este prins de disc prin nituire sau lipire, în cazul nostru cele două părți componente fac corp comun. Nu este de asemenea lipsit de interes să semnalăm că, poate, la timpul său, oglinda să fi avut o ramă

¹ N. N. Bondarev, *Торговые отношения Ольвии с Скифией в VI—V вв. до н.э.*, în SA, XXIII, 1955, p. 64—75. Autorul se referă cu exclusivitate la un număr de oglinzi de mină din bronz, produse la Olbia și răspindite departe în regiunile înconjurătoare.

² *Ibidem*.

de lemn. Marginile oglinzii, fiind absolut drepte, ar constitui un indiciu în sprijinul prezumției noastre.

b) Amfora, de culoare roșie-cărmizie, cu urme de nisip fin în pastă, are următoarele dimensiuni: înălțimea 0,710 m; diametrul de maximă rotunjime 0,259 m; diametrul gurii 0,108 m; păstrează cu fidelitate forma amforelor provenite din Thassos; gura are o buză ușor evazată și țesită în interior. Gîtul zvelt, cilindric, iar corpul de formă aproape conică, cu linii frumos arcuite, se termină cu un picior rotund mult alungit. Torțile aplicate se leagă de gît, imediat sub buză, iar jos se sprijină pe umărul corpului. Una dintre ele poartă o stampilă dreptunghiulară slab imprimată, în centrul căreia este vizibil pe jumătate un krater; pe două dintre laturi, inscripția păstrată are următorul text:

$$\left[\frac{\Theta\alpha\sigma\acute{\iota}\omega\nu}{\Pi\upsilon\lambda\acute{\alpha}\delta\eta\varsigma} \right]$$

Desigur, de-a lungul celeilalte laturi lungi, dar șterse, ale stampilei mai era scris un cuvînt, la fel ca și pe alte exemplare descoperite la Istria¹.

Potrivit clasificării stabilite în lucrarea lui V. Canarache², seria amforelor tasiene sînt incluse în grupa nr. 6 a tabloului sinoptic, $\Pi\upsilon\lambda\acute{\alpha}\delta\eta\varsigma$ fiind numele producătorului. Spre deosebire însă de exemplarul nostru, cel citat are în centrul stampilei, drept simbol, imaginea unui ciorchine (?) și nu pe aceea a unui krater (fig. 2).



Cele patru vase de proveniență elenistică sînt bine conservate, două au forme diferite, iar celelalte două exemplare sînt identice.

c) Kantharos, de dimensiuni reduse: înălțimea 0,070 m; diametrul gurii 0,074 m; buza este îngroșată și rotunjită în afară iar pe partea ei superioară prezintă o creastă. Torțile, ușor supraînălțate, se termină în părțile laterale superioare cu cîte un buton. Corpul are pe mijloc o puternică șanțuire a cărei lățime, de 0,003 m, coincide cu cercurile închise de torți. Jos se termină cu un picior de formă tronconică puțin zvelt (fig. 3).

În mica spărtură, făcută la buză cu ocazia descoperirii, se vede pasta fină și roșie, cu urme de mica. Interiorul vasului, pe fund, are un decor constînd din trei cercuri concentrice de baghete, imprimate pe pastă înainte de ardere.

Întregul vas, înăuntru și în afară, este acoperit cu firnis negru-măsliniu, pe alocuri numai negru. Exteriorul este mat.

d) Cupe aproape identice ca formă, dimensiuni, culoare și decor. Prima are înălțimea de 0,063 m; diametrul gurii 0,130 m; cea de-a doua, înălțimea de 0,065 m; diametrul gurii tot 0,130 m. Gurile, au buza țesită spre interior. Corpurile au forme aproape cilindrice. Ambele au torțile rotunde în secțiune, iar golul dintre ele și corpurile vaselor este trapezoidal. Extremitățile lor sînt ușor supraînălțate față de linia de orizontalitate (fig. 4). Picioarele scunde dar largi, au margi-

¹ V. Canarache, *Importul amforelor șampilate la Istria*, București, 1958, p. 69, nr. 89 și p. 354, nr. 322. Aici apare: $\Theta\alpha\sigma\acute{\iota}\omega\nu \Phi\iota\lambda\omicron\kappa\rho\acute{\alpha}\tau\eta\varsigma \Pi\upsilon\lambda\acute{\alpha}\delta\eta\varsigma$.

² *Ibidem*.

nile trase în afară și rotunjite. La limitele dintre pereți și picioare se află câte un cerc puternic incizat, drept linie de demarcație între aceste două părți componente.

Picioarul, la ambele vase, închide o suprafață cu decor. Acesta constă din mai multe benzi circulare de culoare neagră aplicată pe fondul roșu, alternînd cu alte benzi roșii ce includ cercuri incizate.

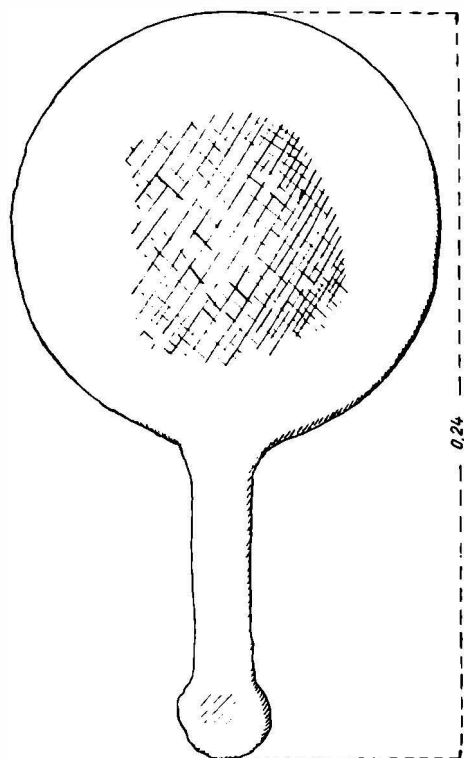

Fig. 1. — Oglindă elenistică, din bronz.

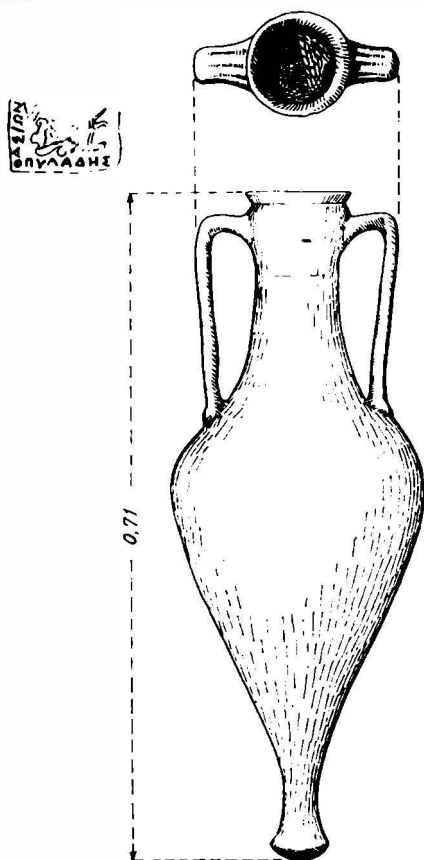

Fig. 2. — Amforă tassiană stampilată.

Interiorul propriu-zis al vaselor prezintă de data aceasta, pe fund, decoruri cu fond vegetal, puțin diferite: unul are un cerc central incizat în jurul căruia sînt dispuse crucial palmete duble. Cel de-al doilea prezintă același decor cu excepția faptului că apare numai un singur rînd de palmete. Toate imprimate înaintea arderii.

Corpurile, în întregime, sînt acoperite cu firnis negru sau negru-cafeniu, exteriorul bine lustruit și interiorul mat. De la această regulă fac excepție suprafețele exterioare închise de picioarele inelare. Pe alocuri, unde firnisul a sărit din pricina ușoarelor loviri, se vede culoarea și finețea pastei, galbenă-portocalie, cu foarte puține urme de mica.

e) Lekytos, vas mic de parfum¹, căruia îi lipsește gura și tortița. Corpul de formă tronconică, înalt de 0,100 m, se termină printr-un gît zvelt, care indică totuși o gură larg deschisă, tronconică, cu baza mare sus². Jos, vasul se termină cu un picior scund, ce face legătură directă cu corpul, marginea fiindu-i trasă



Fig. 3. — Kantharos.

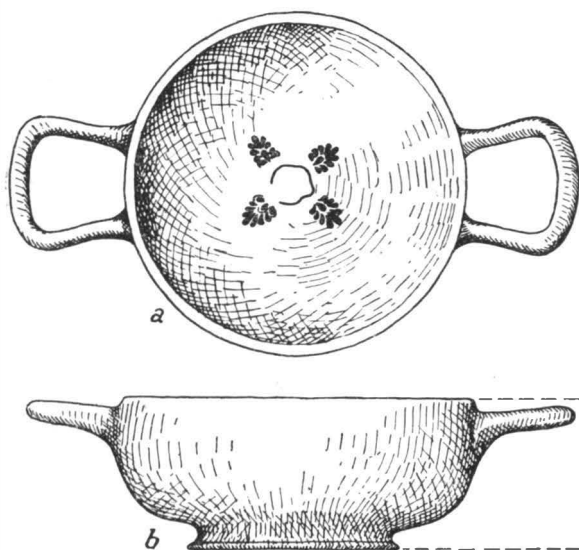

Fig. 4. — Cupă elenistică. a, văzută de sus; b, văzută din profil.

închis, cafeniu deschis. Cele câteva fragmente ce stau în atenția noastră, aparțin unor vase lucrate cu mina și lustruite superficial. Puțin mai îngrijit sînt lucrate două fragmente (fig. 6) decorate cu briu alveolat întrerupt la intervale aproape egale de butoni mai proeminenți.

în afară și ușor teșită în interior. Ornamentul feței anterioare are o notă deosebită: prin aplicarea firnisului negru-măsliniu pe fondul roșu al corpului, s-a rezervat o palmetă, identică ca aspect general celor întilnite în interiorul celor două cupe descrise mai sus, cu deosebirea că aici palmeta e încadrată de cîte trei benzi roșii, laterale, în poziție verticală, ce descresc în înălțime pe măsură ce se depărtează de palmeta (fig. 5). Suprafața interioară închisă de piciorul vasului a rămas roșie-pal, fără urme de mica.

f) Ceramica fragmentară, descoperită în același punct cu vasele elenistice, este de proveniență locală, din pastă de calitate inferioară, amestecată cu pietricele — uneori mai abundente — și cu cioburi pisate. Aspectul general este zgrunțuros. Lutul comun și arderea incompletă au dat naștere la diferențe de culori și nuanțe în cadrul aceluiași fragment: negru, cafeniu

¹ Max. Collignon, *L'Archéologie grecque*, p. 264.

² Un lekytos aproape identic a fost descoperit recent la Mangalia.



Descoperirea acestor materiale în raza comunei Nuntași aduce o contribuție în plus la cunoașterea ariei de răspândire a culturii materiale din perioada elenistică în cadrul teritoriului rural al Istriei. Situată la aproximativ 15 km sud-vest de cetate, deci cam la aceeași distanță ca și Tari-verdi, de unde săpăturile anterioare au scos la lumină nenumărate materiale aparținând aceleiași culturi, comuna Nuntași poate constitui obiectul unor viitoare investigații capabile să suscite un interes deosebit. Cunoașterea aprofundată a ceramicii elenistice și băștinașe de aici pe baza cercetărilor viitoare și mai cu seamă plasarea exactă în timp a materialelor descoperite ocazional și inserate aici n-ar mai « rămîne încă o problemă deschisă pentru stadiul actual al studiilor arheologice »¹. O încercare de elucidare a acestui punct obscur — pe baza puținelor materiale descrise în cadrul restrîns al acestor referințe — ar constitui o acțiune prematură și temerară. Totuși, putem spune că elementul esențial pentru datarea materialului descoperit îl constituie amfora de import tasiiană. Caracteristicile generale și particulare ale amforelor de acest tip sînt tratate pe larg în lucrarea citată² pe categorii bine determinate și datate. Vom folosi deci cu precădere acest punct de orientare. În plus un ajutor substanțial ni-l furnizează constatările cercetătoarei G. A. T̃vetaeva de la Panticapeum³, unde, demon-

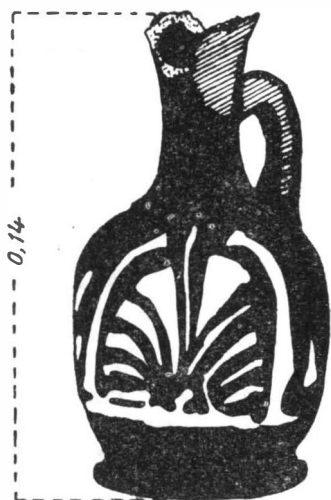

Fig. 5. — Lekytos.

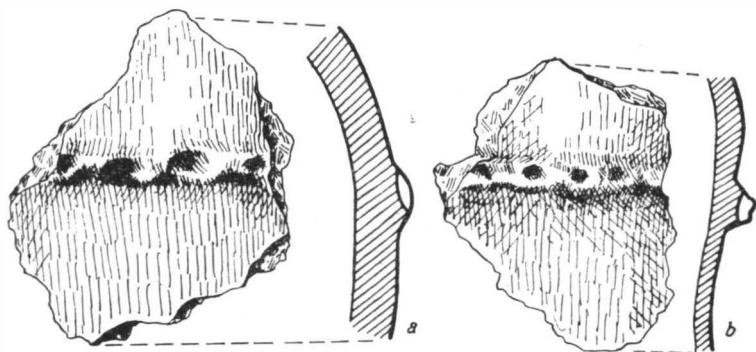

Fig. 6. — Două fragmente ceramice locale.

strează ea, nu se pot cunoaște încă centrele cu care cetatea nord-pontică întreține relații comerciale, dar în orice caz, excluzînd Attica, orașele din Asia

¹ Histria, I, 1954, 437.

² V. Canarache, *op. cit.*

³ G. A. T̃vetaeva, *К вопросу о торговых связях Пантикапея*, in MIA, 56, p. 194—195

Mică nu erau ultimele în cadrul acestei activități din epoca elenistică. «... în materialele de la Panticapeum, din sec. III – II î.e.n., apar noi grupe de vase pictate. Ceramica cu figuri roșii iese din întrebuințare. În locul ei apare ceramica cu lac negru...»¹.

Aserțiunile cercetătoarei sovietice sînt în general valabile și pentru coloniile vest-pontice. De aceea, ținînd seama de aceste deducții ce converg în jurul vaselor descrise mai sus, cît și de «elementul esențial» în această problemă — amfora de import tasiiană cu stampilă — putem conchide, chiar și în chip peremptoriu, plasarea obiectelor descoperite la Nuntași pentru sfîrșitul sec. IV și sec. III î.e.n.

Vasele elenistice precum și fragmentele ceramice de proveniență locală, primele importate în ținutul dintre Dunărea de jos și Mare prin intermediul coloniilor vest-pontice, au fost folosite de populația autohtonă, în cazul nostru prin excelență în scopuri rituale. Utilitatea lor practică însă are aspecte multilaterale și faptul acesta nu mai este necunoscut. Mai mult, se știe de asemenea, că imaginea lor constituia în antichitate un bun motiv ornamental pentru inscripții, mozaicuri, stampilele de pe torțile amforelor etc.

Cum am avut prilejul s-o afirmăm deja, descoperirea de la Nuntași impune cu necesitate o cercetare amplă care să ducă la determinarea exactă, din toate punctele de vedere, a necropolei a cărei existență o presupunem la locul descoperirii. S-ar elucida nenumăratele aspecte ale coexistenței celor două elemente de cultură materială, deosebite ca apartenență etnică, dar care s-au influențat reciproc, într-un mediu populat de băștinași.

Rămîne ca viitorul cît mai apropiat să marcheze începutul cercetărilor organizate care să ducă la dezlegarea tuturor problemelor de ordin arheologic ce le ridică în mod inerent necropola de la Nuntași.

A. RĂDULESCU

НОВЫЕ АРХЕОЛОГИЧЕСКИЕ СВИДЕТЕЛЬСТВА ЭЛЛИНИСТИЧЕСКОЙ ЭПОХИ В НУНТАШЬ

РЕЗЮМЕ

Вблизи села Нунташь (обл. Добруджа) в результате случайно произведенных работ были найдены целые эллинистические сосуды, фрагменты местной керамики, одно бронзовое зеркало с ручкой, а также кости людей и животных. Во время исследования, произведенного позже, было найдено погребение со скелетом, лежащим в горизонтальном положении, не имевшее инвентаря. На основании эллинистической керамики находка в Нунташь датируется концом IV и III вв. до нашей эры.

ОБЪЯСНЕНИЕ РИСУНКОВ

Рис. 1. — Эллинистическое зеркало из бронзы.

Рис. 2. — Тассиановская амфора с клеймом.

Рис. 3. — Кантарос.

¹ Г. А. Тветева, *К вопросу о торговых связях Пантикопея*, in MIA, p. 56, 194—195.

Рис. 4. — Эллинистическая чаша: а) вид сверху; б) профиль.

Рис. 5. — Лекитос.

Рис. 6. — Два фрагмента местной керамики.

NOUVEAUX TÉMOIGNAGES ARCHÉOLOGIQUES DE L'ÉPOQUE HELLÉNISTIQUE À NUNTAȘI

RÉSUMÉ

Des travaux occasionnels exécutés près de la commune de Nuntași (rég. de Dobrogea) ont fait apparaître des vases hellénistiques entiers, des tessons de céramique locale, un miroir en bronze à manche, ainsi que des ossements humains et d'animaux. Le sondage pratiqué ultérieurement a mis au jour une tombe au squelette en position horizontale, sans inventaire. La céramique hellénistique permet de dater cette découverte à la fin du IV^e siècle et au III^e siècle avant n.è.

EXPLICATION DES FIGURES

Fig. 1. — Miroir hellénistique en bronze.

Fig. 2. — Amphore thassienne estampillée.

Fig. 3. — Canthare.

Fig. 4. — Coupe hellénistique. а, vue d'en haut; б, vue de profil.

Fig. 5. — Lécythe.

Fig. 6. — Deux tessons de céramique locale.

OPAIȚE DIN AȘEZAREA FEUDALĂ TIMPURIE DE LA CAPIDAVA *

În fața enormei cantități de material ceramic apărut în nivelurile de viață feudală timpurie de la Capidava, numărul extrem de redus de opaițe întregi sau în stare fragmentară (în total paisprezece) ar putea să apară cu totul neînsemnat și ca atare să justifice în mică măsură aducerea lor în discuție, într-un moment când multe din problemele ridicate de ceramica acestei epoci sînt încă nerezolvate, iar despre categoria minoră a opaițelor se știe încă mai puțin¹.

Lipsa unei documentări și aproape a oricărei posibilități de informare ar fi fost un argument pentru amînarea prezentării pieselor în cauză, pînă la ivirea unor condiții obiective mai favorabile. Socotim însă necesară prezentarea lor chiar ca simplu material informativ, din două motive: 1) tipologia opaițelor de la Capidava este cu totul neobișnuită și nu-și găsește analogii în așezările contemporane acesteia din țara noastră și nici în cuprinsul materialelor descoperite pe alte teritorii, după cum rezultă din consultarea studiilor ce aparțin literaturii străine de specialitate; 2) dezlegarea în ultimele campanii de săpături a unor probleme de stratigrafie la Capidava a făcut posibilă încadrarea cronologică destul de precisă a opaițelor, prezentînd astfel un eventual element de datare, cel puțin pentru așezarea respectivă; așa încît unul din aspectele tipologice originale, care inițial nu putea fi utilizat ca element de datare din lipsa analogiilor, se transformă, pe baza unor precizări de ordin stratigrafic, într-un prețios element de cronologie internă.

Ne referim la împrejurarea că din cele paisprezece opaițe de care dispunem, șase exemplare formează un grup original, deosebit atît de restul opaițelor de la Capidava cît și de tot ceea ce este prezentat în publicațiile românești și străine de specialitate, care ne-au stat la dispoziție. Este vorba de un tip de opaiț în formă de tigăiță, caracterizat prin apariția în mijlocul fiecărui exemplar a unei proeminențe conice înalte de 2—3 cm, cît și de practicarea, prin apăsarea cu

* Materialul mi-a fost cedat spre publicare de fostul conducător al șantierului Capidava, regretatul prof. Gr. Florescu.

¹ Singura referire mai precisă la opaițele feudale timpurii de la Dunărea inferioară aparține cercetătoarei M. Chișvasi-Comșa, care le atribuie, prin analogii, populațiilor nomade de origină turcă ce ajung la aceste locuri în sec. XI—XII (SCIV, 1—4, 1957, p. 283).

degetul, pe marginea peretelui, a patru ciocuri pentru feștilă, în loc de unul, cum au majoritatea opaișelor cunoscute în așezările contemporane de la Dunărea de jos¹.

Toate exemplarele sînt lucrate la roată înceată de mină, dintr-o pastă cu mult nisip, a cărei culoare variază între alb-gălbui și galben-portocaliu.

Forma este în general perfect circulară, cu peretele ușor înclinat în afară și cele patru ciocuri dispuse față în față. Acestea sînt fie trase cu degetul pe muchia peretelui, rămînînd cîte un făgaș (fig. 1/1,2), fie realizate printr-o apăsare mai puternică, încît peretele apare ondulat, cu virfuri trase mai în afară (fig. 1/3). Conul e realizat prin împingerea fundului din exterior și aplicarea de pastă în interior, pentru a căpăta o formă regulată. Un con desprins de la bază arată că el a fost aplicat (fig. 1/3).

Golul rezervat în interiorul conului era lăsat astfel probabil cu scopul de a permite fixarea sa într-o tijă cu ajutorul căreia opaișul putea fi fixat într-un anumit loc și la o anumită înălțime dînd astfel o lumină mai egală.

Un exemplar construit pe aceleași principii se prezintă sub forma unei cupe cu picior. Ciocurile sînt trase mai în afară, conul central este mai înalt și cu diametrul bazei mai mic, aplicarea sa fiind și aici vizibilă. Piciorul era cu baza lătită și prezenta același gol în interior. Pe partea de sus a peretelui apare incizată neglijent o linie în val, care înconjoară opaișul (fig. 2/2).

O variantă a tipului o constituie un opaiș-tigăiță, lucrat dintr-o pastă care conține proporțional mai puțin nisip, avînd o culoare cenușie-gălbuie cu un singur cioc și cu conul masiv de data aceasta, fundul ne mai fiind perforat (fig. 1/4). Caracteristicile opaișelor prezentate mai sus fac din ele o categorie distinctă care cîștigă în valoare prin faptul că gruparea tipologică este dublată, de una cronologică: fără nici o excepție, ele apar numai în bordeie, datînd din prima treime a secolului XI.

Este adevărat că în aceeași categorie de bordeie mai apar încă cinci exemplare diferite ca tip, dar și acestea într-un fel sau altul indică legătura lor cu grupa de mai sus.

În primul rînd este vorba de un fragment de perete, conservînd încă două ciocuri și avînd o pastă și o înclinare a peretelui asemănătoare exemplarului din figura 1/1. Probabil este vorba tot de un fragment de opaiș cu con, sau în orice caz de unul derivat din această categorie.

Un alt exemplar, a cărui pastă de culoare gălbuie este identică cu a opaișului din fig. 1/2, se prezintă sub forma unei cupe cu picior. Bazinul este puțin adînc, peretele are înclinație mare, iar buza este teșită în afară. Piciorul masiv are baza inelată. Și aici peretele este înconjurat de o incizie în val (fig. 2/3). Aceeași structură a pastei o prezintă un fragment de opaiș de formă tronconică, cu marginea peretelui rotunjită spre interior² și fără urme de cioc (fig. 2/4).

Un alt opaiș în stare fragmentară de data aceasta, poate asemănător ca pastă și culoare cu cel din figura 1/1, se prezintă sub forma unei tigăițe cu un singur cioc, fără con, dar cu un profil al peretelui asemănător cu al aceluia citat mai sus.

¹ Maria Chișvasi-Comșa ne-a informat că a văzut în așezarea de la Taman (U.R.S.S.) opaișe cu proeminență conică, datînd din sec. X—XI. În publicațiile sovietice de specialitate, tipul nu apare reprodus.

² Profilul acestui opaiș amintește pe cel al unor exemplare provenind de la *Dinogetia*, aflate în expoziția Muzeului Național de Antichități.

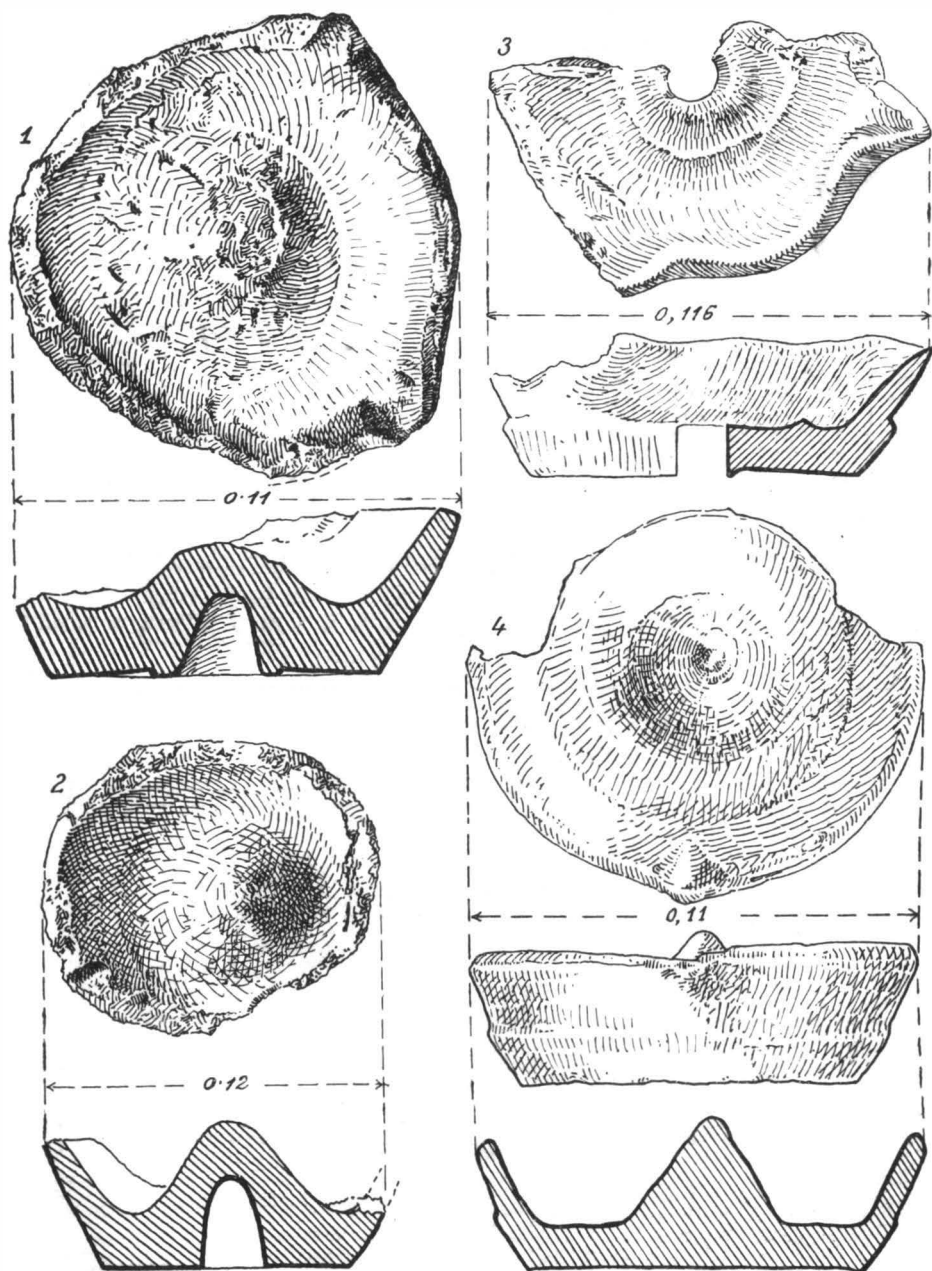

Fig. 1. — Opaște datînd din prima treime a sec. XI e.n., de la Capidava.

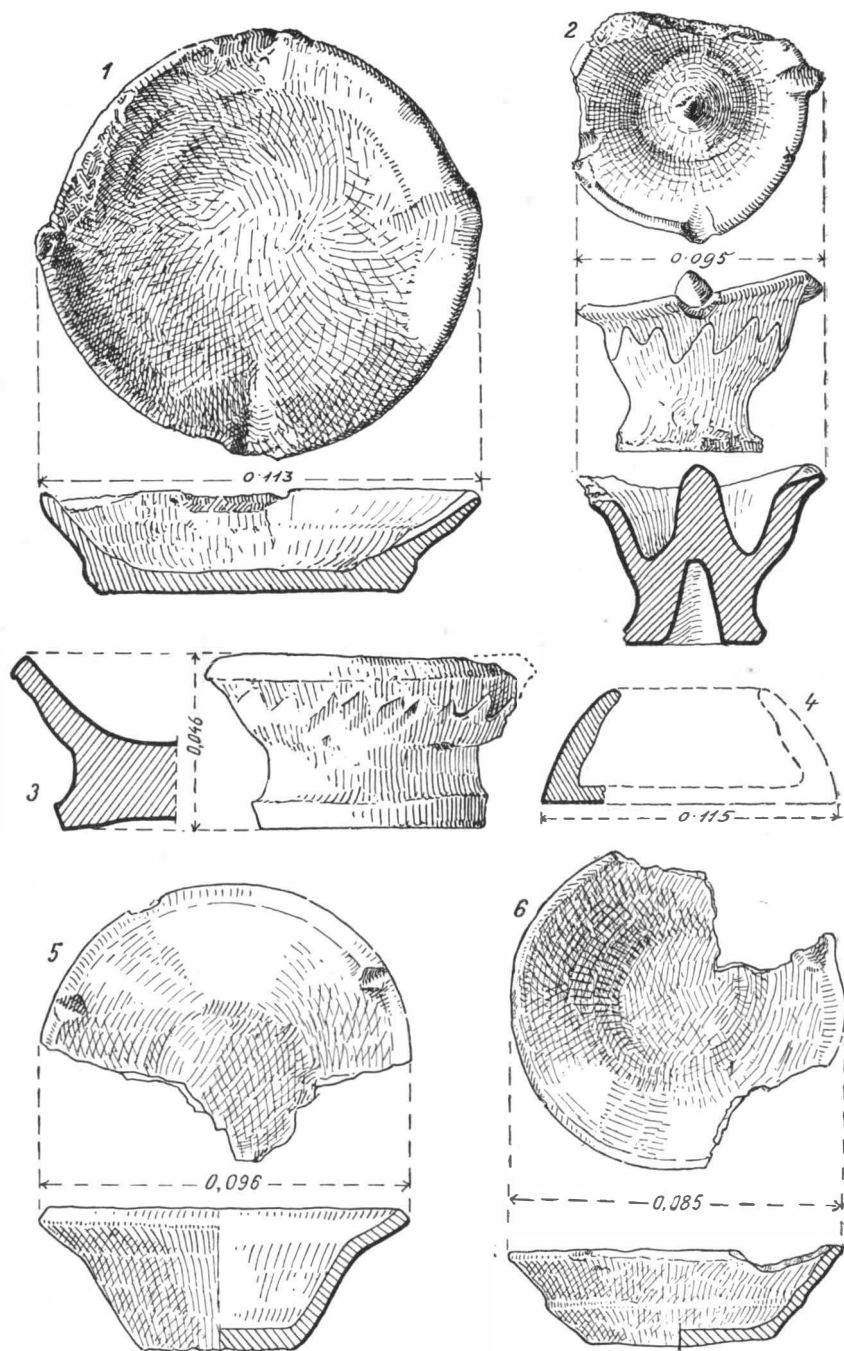

Fig. 2. — Opaite datind din prima și a doua treime a sec. XI, de la Capidava.

Acest exemplar își găsește analogii în formele de la Dinogetia¹, fiind de altfel tipul general răspândit în așezările acestei epoci.

În sfârșit, ultimul opaiț, găsit într-un bordei din prima treime a sec. XI este un exemplar în formă de străchinuță, cu peretele foarte scund, evazat și patru ciocuri dispuse în cruce. Pasta este mai densă și arsă la roșu (fig. 2/1).

Cu acest ultim exemplar se încheie seria opaițelor descoperite în nivelul de locuire datat în prima treime a sec. XI.

Ca formă el poate fi considerat un element de tranziție între grupul de opaițe de mai sus și cele trei exemplare descoperite în nivelul de locuire datat în a doua treime a sec. XI.

În acest de-al doilea grup avem de-a face cu exemplare vizibil simplificate, cu alt profil și de altă factură tehnică, dar menținând unele elemente comune cu prima grupă.

Elementele acestea apar la un opaiț în stare fragmentară, în formă de străchinuță cu diametrul mult mai mic decât al celor din prima grupă, cu peretele proporțional mai înalt și mai evazat și cu două ciocuri de data aceasta crestate cu un obiect cu muchii. Dispoziția ciocurilor indică prezența altora două, în opoziție, pe partea ruptă. Pasta, de culoare cenușie deschisă este mult mai fină ca a opaițelor din prima grupă. Pe fund, apare o marcă de olar reprezentând o cruce înscrisă într-un cerc (fig. 2/5).

Celelalte două exemplare, cu o pastă cenușiu-gălbuie mai puțin densă, dar tot de calitate superioară, cu peretele subțire și profil asemănător cu al exemplarului descris mai sus, dar cu linia mai îndulcită, prezintă o formă de opaiț-străchinuță cu un singur cioc realizat printr-o ușoară ondulare a buzei (fig. 2/6).

O statistică a formelor întâlnite în cele două niveluri de locuire ne-ar da următoarele rezultate:

În bordeiele datind din prima treime a sec. XI apar 11 opaițe formind două grupe tipologice:

I. Grupa opaițelor cu con central și patru ciocuri, însumind șase exemplare dintre care două reprezintă variante ale tipului: un exemplar în formă de cupă cu picior și unul în formă de străchinuță cu con masiv și un singur cioc, probabil o formă de tranziție spre grupa a doua.

II. Grupa opaițelor în formă de străchinuță simplă, fără con, însumind cinci exemplare: două exemplare cu patru ciocuri, unul cu un cioc și două fără cioc, dintre care unul cu picior și altul tronconic cu peretele înclinat spre interior.

În bordeiele datind din a doua treime a sec. XI apar doar trei opaițe. Toate trei de tipul al doilea, fără con, avind pastă mai bună, diametrul mai mic și peretele mai subțire. Unul are patru ciocuri; iar celelalte două, cite unul singur.

Paralel cu scăderea numărului de opaițe găsite în nivelul datat în a doua treime a sec. XI se observă și o simplificare a formelor, pe linia descendenței opaițelor simple în formă de tigăiță, din cele cu con.

Exemplarul din fig. 1/4 cu con masiv, negăurit și un singur cioc, în loc de patru, pare să reprezinte o formă de tranziție între cele două categorii. Trebuie să mai adăugăm că toate exemplarele poartă dovada utilizării lor prezentind puternice urme de arsură în regiunea ciocului sau pe buză, când nu au ciocuri.

¹ M. Chișvasi-Comșa, Unele concluzii pe baza ceramicii din sec. VI, în SCIV, 1-4, 1957, pl. IV/3.

Este greu de explicat cum la un număr atât de mare de bordeie, în jur de 60, se raportează un număr extrem de mic de opaițe. Este adevărat că sistemul probabil de luminare al bordeiilor în această epocă n-a fost încă stabilit și ca atare nu există un element de la care să pornim pentru a face unele observații mai precise.

Din analiza situației existente la Capidava putem însă stabili cu destulă certitudine, că în nici un caz opaițele de aici nu constituiau un element dezvoltat pe baza unor tradiții locale și, mai mult decât atât, că nu reprezentau nici un element de cultură materială adoptat de întreaga populație, căci oricâte exemplare s-ar fi pierdut, disproporția față de restul tipurilor ceramice este prea mare.

În privința tradiției locale, descendența pe linia opaițelor romano-bizantine este aproape imposibil de acceptat, formele târzii ale acestora neavînd nici o contingență tipologică cu cele prezentate aici.

Pe de altă parte, o serie de factori par să ateste aici prezența, în prima jumătate a sec. XI, a unor elemente de cultură materială străine de dezvoltare normală a așezării.

Este vorba de apariția numai în această perioadă a gropilor de provizii din bordeie precum și de răspîndirea unor forme ceramice noi, cum ar fi două tipuri de borcane¹ cu urechiușe, căldările de lut cu buza găurită și opaițele. Dintre acestea, opaițele nu apar nici într-un caz înainte de începutul sec. XI și nu trec cu existența lor dincolo de jumătatea aceluiași secol, prezența lor în cea de-a doua treime a sec. XI fiind cu totul sporadică.

Evoluția tipologică a opaițelor s-a petrecut local, pasta lor fiind aceeași cu a altor categorii ceramice, elementul purtător fiind însă aproape sigur străin. Provenirea lor din eventuale schimburi comerciale este greu de admis, dată fiind lipsa acestor tipuri în alte așezări mai apropiate. Indicația referitoare la unele exemplare existente la Taman, devine în această condiție foarte prețioasă, deși filiera prin care au putut ajunge aici este destul de greu de stabilit, dată fiind lipsa unor etape intermediare. Singura ipoteză ce ar putea fi acceptată în această situație este aceea a atribuirii lor unei populații nomade, venind din răsărit. În ce măsură acești nomazi sînt de neam turanic, rămîne de văzut cu ajutorul cercetărilor viitoare. De asemenea, rămîne de văzut în ce măsură cronologia adoptată pentru căldările de lut de aici² nu este prea largă, dată fiind asocierea lor cu opaițele care, după cum am mai arătat, se datează numai în prima jumătate a sec. XI.

Evident că materialul documentar de care dispunem pentru studierea restului ceramicii este mult mai bogat și că este foarte posibil ca cercetările viitoare să aducă date suplimentare în istoria așezării feudale timpurii de la Capidava.

Datele destul de reduse oferite de prezența aici a acestor opaițe sînt însă, pentru moment, în măsură să atragă atenția asupra faptului că la începutul secolului XI se petrece în așezarea de la Capidava un fenomen de penetrație a unor forme noi de cultură materială. Purtătorii lor fie că se asimilează cu populația locală, abandonîndu-și formele de cultură proprie, fie că părăsesc așezarea la

¹ Informații primite de la Radu Florescu.

² *Capidava, Monografie arheologică*, I, 1958, p. 213.

jumătatea secolului XI, făcînd loc unei alte populații, care venea de data aceasta, din regiunea Carpaților¹.

Rămîne ca îmbogățirea informațiilor, prin dezvelirea restului așezării de aici și coroborarea lor cu datele oferite de descoperirile din alte așezări contemporane, să ducă și la precizarea atribuirii etnice a opaițelor, îmbogățind astfel numărul elementelor de cultură materială necesare stabilirii unei succesiuni mai precise a evenimentelor istorice din sec. XI, în regiunea Dunării de jos.

D. VÎLCEANU

О СВЕТИЛЬНИКАХ, НАЙДЕННЫХ НА РАННЕФЕОДАЛЬНОМ ПОСЕЛЕНИИ В КАПИДАВЕ

РЕЗЮМЕ

В горизонтах обитания первой половины XI в. среди прочих характерных элементов материальной культуры были обнаружены и немногочисленные светильники.

Некоторые из них отличаются типологическими признаками, не встречающимися у экземпляров из других синхронных поселений. Автор имеет ввиду появление на средней части светильников — типа сковородки (мисочки) с четырьмя отверстиями для фитиля — выпуклости конической формы высотой в 2—3 см, накладной техники. При выдавливании дна извне внутрь конусов образуется пустое пространство, использовавшееся, вероятно, для прикрепления светильников к стержню (рис. 1/1,2). Этот тип светильника обнаружен лишь в землянках первой трети XI в. Одновременно появляются светильники и других, происшедших от него типов (рис. 1 и рис. 2/1—4). Тесто этих светильников напоминает тесто глиняных изделий других категорий той же эпохи в Капидаве. В землянках второй трети XI в. н. э. находят гораздо меньше светильников, хотя остальные элементы керамического инвентаря столь же многочисленны, как и в первом горизонте. Они выделаны из более тонкого теста и представляют более упрощенную форму (рис. 2/5,6).

Светильники этого типа начинают исчезать в Капидаве в основном до половины XI в. н. э.

Они появляются в начале этого века, вероятно, благодаря проникновению нового этнического элемента в эту область. Основываясь на стратиграфических наблюдениях, имеющихся в настоящее время, можно отнестись момент указанного проникновения к первой трети XI в.

Не уточняя с достоверностью идет ли речь о туранских кочениках или о другой народности, хронология и типология светильников свидетельствуют об оседании этого элемента в Капидаве и о бытовании его

¹ Ipoteza unei eventuale pătrunderi de elemente culturale din regiunea Carpaților de pe teritoriul R.P.R., în a doua treime a sec. XI, la Capidava a fost enunțată de R. Florescu în comunicarea *Lucrul lemnului la Capidava* (dec. 1959).

до половины XI в. н. э., когда он или покидает поселение или совершенно ассимилируется с коренным населением, отказавшись от некоторых своеобразных форм керамики, в том числе и светильников.

ОБЪЯСНЕНИЕ РИСУНКОВ

Рис. 1. — Светильники первой трети XI в. н. э. из Капидавы.

Рис. 2. — Светильники первой и второй трети XI в. из Капидавы.

LAMPES DE L'ÉTABLISSEMENT DE LA HAUTE ÉPOQUE FÉODALE DE CAPIDAVA

RÉSUMÉ

Dans les niveaux d'habitation de la première moitié du XI^e siècle, on a découvert, parmi d'autres éléments de culture matérielle, un nombre restreint de lampes.

Certaines d'entre elles présentent une particularité typologique qui fait défaut aux exemplaires trouvés dans d'autres établissements contemporains. Il s'agit d'une protubérance conique de 2 à 3 cm de hauteur, appliquée au milieu des lampes du type « écuelle » pourvues de quatre dents pour la mèche. En poussant le fond, du dehors, dans le creux de ces protubérances, on obtenait un espace vide servant probablement à fixer les lampes sur une tige (fig. 1/1, 2). Ce type de lampe n'apparaît que dans les huttes datant du premier tiers du XI^e siècle. D'autres types, dérivés de celui-ci, apparaissent parallèlement (fig. 1 et fig. 2/1, 4). La pâte dont sont faites ces lampes ne diffère en rien de celle des autres objets en céramique contemporains de Capidava. Dans les huttes datant du second tiers du XI^e siècle de n. è., les lampes sont en nombre beaucoup plus réduit, bien que le reste de l'inventaire céramique ne le cède en rien en richesse au premier niveau. Ces derniers exemplaires sont d'une pâte plus fine et d'une forme beaucoup plus simple (fig. 2/5, 6).

En règle générale, les lampes du type qui vient d'être décrit ne sont plus attestées dès avant le milieu du XI^e siècle.

Leur apparition, au début du siècle, correspond sans doute à la pénétration dans cette région de quelque élément ethnique nouveau. Les observations stratigraphiques dont on dispose à l'heure actuelle semblent indiquer comme moment de cette pénétration le premier tiers du XI^e siècle.

Sans que l'on puisse préciser s'il s'agit d'un groupe de nomades touraniens ou autres, il semble, à en juger d'après la chronologie et la typologie des lampes décrites, que ce groupe ethnique se soit maintenu à Capidava jusque vers la moitié du XI^e siècle, lorsqu'il disparaît, soit qu'il ait quitté l'endroit, soit qu'il se soit fondu dans la population autochtone, renonçant à certaines formes spécifiques de céramique, parmi lesquelles les lampes en question.

EXPLICATION DES FIGURES

Fig. 1. — Lampes datant du premier tiers du XI^e siècle de n. è., de Capidava.

Fig. 2. — Lampes datant des premier et second tiers du XI^e siècle, de Capidava.

UN POND DIN EPOCA ROMANO-BIZANTINĂ, DESCOPERIT LA PĂCUIUL LUI SOARE (r. ADAMCLISI)

În anul 1958 a fost descoperit pe plaja malului de nord-est a insulei Păcuiul lui Soare un deneral monetiform din sticlă galbenă-verzuie, transparentă (fig. 1).

Deneralul, într-un anumit loc de pe marginea sa, este ușor știrbit, încă din vechime.

Dimensiunile sînt următoarele: diametrul 24 mm; grosimea 5 mm; iar greutatea 4,19 g.

Cum este și firesc, una din fețele deneralului este plană. În cîmpul celeilalte fețe este realizată prin reliefare o monogramă, care redă numele probabil a lui Πάππος, un monetar sau, eventual, chiar un eparh. Monograma se dezvoltă din litera π , între hastele căreia este înscrisă litera A. Hasta din stînga literei π se termină la capătul superior cu un Y, în timp ce la capătul de sus al celeilalte haste este realizat un O.

Deneralul despre care este vorba datează din epoca lui Justinian, adică din sec. VI și se inserează în grupa C a clasificării făcute de Schlumberger ¹.

El servea la măsurarea și determinarea precisă a greutateii monedelor de aur ². Verificarea exactă a greutateii monedelor s-a impus cu necesitate la un moment dat, pentru a se evita deprecierea provocată, de cele mai multe ori, prin scoaterea unei anumite cantități de metal prețios din însăși moneda care circula. În cazul de față, deneralul era folosit la verificarea greutateii monedelor de aur (solidi) din sec. VI care cîntăreau 4,53 g ³.

Prezența acestei piese la Păcuiul lui Soare are o dublă importanță. În primul rînd ea constituie o dovadă în plus că asemenea ponduri se foloseau în sec. VI

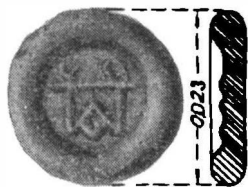

Fig. 1. — Pond de sticlă descoperit în insula Păcuiul lui Soare.

¹ Gustave Schlumberger, *Poids de verre étalons monétiformes d'origine byzantine*, in *RÉG*, VIII, Paris, 1895, p. 61.

² Idem, *op. cit.*, p. 59; cf. G. Severeanu, *Ponduri monetare de sticlă*, in *BSNR*, XVIII, 47, p. 82 și urm.

³ Deneralul nostru trebuie să fi avut și el inițial această greutate. Ciobindu-se însă, astăzi el are o greutate de numai 4,19 g.

nu numai în Egipt, Cipru, Creta, cum socotea Schlumberger, dar și în alte regiuni ale imperiului romano-bizantin, spre exemplu, regiunea Dunării de jos ¹. În această ordine de idei se cuvine a aminti că un denaral din aceeași vreme a fost descoperit la Sucidava-Celei, în Oltenia, încă din anul 1945 ². În al doilea rând existența unui denaral în insula Păcuiul lui Soare, situată la circa 20 km vest de Silistra, în dreptul Derwentului — străvechi punct de trecere peste Dunăre — poate fi pusă în legătură și cu eventualele schimburi comerciale care se vor fi efectuat aici sau în imediata apropiere, între lumea « barbară » din Cîmpia Munteană și populația de la sud, în cursul secolului al VI-lea.

PETRE DIACONU

ПРИСПОСОБЛЕНИЕ ДЛЯ ПРОВЕРКИ ВЕСА МОНЕТ РИМСКО-ВИЗАНТИЙСКОЙ ЭПОХИ, ОТКРЫТОЕ В ПЭКУЙУЛ ЛУЙ СОАРЕ (Р-Н АДАМКЛИСИ)

РЕЗЮМЕ

На острове Пэкуйул луй Соаре, находящемся в 20 километрах на запад от Силистры, в 1958 году было найдено одно приспособление, имевшее форму монеты, изготовленное из прозрачного желто-зеленого стекла (рис. 1).

Это приспособление, датируемое VI веком, служило для проверки золотых монет весом в 4,53 гр.

Наличие этого предмета на нижнем Дунае — что тесно связано с торговым обменом, производившимся здесь в VI веке — является еще одним доказательством того, что подобные приспособления употреблялись весьма широко, следовательно и в области нижнего Дуная, а не только в Египте, на Кипре и Крите, как полагал Шлюмбергер.

ОБЪЯСНЕНИЕ РИСУНКОВ

Рис. 1. — Стеклое приспособление для проверки монет, найденное на острове Пэкуйул луй Соаре.

UN DÉNÉRAL DE L'ÉPOQUE ROMANO-BYZANTINE DÉCOUVERT À PĂCUIUL LUI SOARE (DISTR. D'ADAMCLISI)

RÉSUMÉ

En 1958, on a découvert dans l'île de Păcuiul lui Soare, située à environ 20 km ouest de Silistra, un poids en forme de monnaie, en verre transparent jaune verdâtre (fig. 1).

¹ N. Bănescu, în *Le dénéral byzantin de Sucidava*, în BSH, XXVI, 2, 1945, p. 223—224, a atras atenția pentru prima dată la noi în țară, că Schlumberger a greșit socotind că aceste ponduri provin cu exclusivitate din Egipt sau regiunile imediat învecinate. La N. Bănescu vezi și bibliografia indicată.

² *Ibidem*, precum și la D. Tudor, *Sucidava*, III, în *Dacia*, XI—XII, p. 165, fig. 18/2 și p. 181—183; idem, *Oltenia română*, ed. a II-a, București, 1958, p. 102, fig. 31 și p. 432.

Ce dénéral, datant du VI^e siècle, servait à la vérification des monnaies d'or pesant 4,53 g.

La présence de cette pièce dans la région du Bas-Danube constitue un témoignage des échanges commerciaux qui y avaient lieu au cours du VI^e siècle, et démontre une fois de plus que la zone de diffusion de ce genre d'étalons n'était pas limitée à l'Égypte, Chypre et la Grèce, comme le pensait Schlumberger, mais était bien plus étendue, comprenant également la région du Bas-Danube.

EXPLICATION DES FIGURES

Fig. 1. — Dénéral en verre découvert dans l'île de Păcuiul lui Soare.

•

STANE GABROVEC, *Prazgodovinski Bled*, Ljubljana, 1960. 75 p. text sloven, 15 p. rezumat în limba engleză și XL pl. cu 3 planuri.

Cunoscută prin descoperiri întâmplătoare încă din 1932, necropola de la Bled a fost cercetată sistematic între 1949—1951. În prezenta monografie se publică numai descoperirile referitoare la comuna primitivă. Necropola cuprinde două orizonturi arheologice: un cimitir din epoca mijlocie a Hallstattului și un cimitir cu morminte de înhumare din epoca slovenă timpurie (sec. X e.n.).

Necropola hallstattiană de la Bled conține numai morminte de incinerare. Au fost săpate 45 de morminte. S-au distins mai multe rituale: 1) morminte cu urnă, împrejmuite și acoperite cu pietre (33%); 2) morminte având oasele depuse pe sol și acoperite cu pietre (14%); 3) morminte cu urnă dar fără înveliș de pietre (10%); 4) morminte fără urnă și fără acoperământ de pietre, oasele fiind depuse în groapă (14%); 5) morminte cu oasele depuse pe sol și inventarul răspândit pe o suprafață mai mare acoperită apoi cu pietre (14%); 6) morminte acoperite cu o lespele de piatră (4%).

S-au găsit în mai multe rînduri ruguri conținînd, pe lângă urme de oase calcinate, și resturi ceramice. Locurile de incinerare au fost folosite de mai multe ori, la unele ruguri constatîndu-se mai multe straturi de ardere. Unele ruguri au fost acoperite cu pietre, după folosință, fiind considerate

probabil locuri sacre. Este de remarcat descoperirea în cîteva rînduri a unor zone arse în care nu s-au găsit oase calcinate, aflîndu-se în schimb oase nearse de animale și fragmente ceramice, în special vase mici. Aceste zone au fost explicate ca locuri de cult unde se practicau jertfe și ofrande. Ele reprezintă 11% din descoperirile cu caracter funerar de la Bled.

Oase de animale s-au găsit și în contextul unor morminte, mai ales al celor de tipul 5. S-a precizat că e vorba în special de oase de bovine, mai rar de oaie, capră sau cal. Se constată de asemenea mai ales oase de la capătul de jos al piciorului. Concluzia autorului este că se poate vorbi de o ceremonie legată de jertfa unor anumite părți de animal. Resturi de oase de la capătul piciorului au fost descoperite și în necropolele timpurii hallstattiene de la Kranj, Hallstatt, Kobariid și Fischau (cf. W. Koreisl, *Speisebeigaben in Gräbern der Hallstattzeit Mittel-Europas*, în *MAQ*, 64, 1934, p. 238 și urm.).

Tipologic, materialul mormintelor de la Bled indică perioada Hallstatt C, păstrînd încă multe influențe Hallstatt B. Elementul caracteristic pentru datare îl reprezintă fibula-arc cu două resorturi și cu piciorul triunghiular teșit; cele mai multe sînt de bronz, dar se întîlnesc și exemplare de fier. S-au găsit și fibule-ochelari precum și o fibulă de tip Vače. Stane Gabrovec susține că primul tip de fibule este tipic pentru Hallstatt C (sec. VIII î.e.n.), arătînd că în grupul Hallstatt B, Maribor-Ruše, el apare tocmai în legătură cu descoperirile considerate acolo ca mai tîrzii. Ceramica de la

Bled se leagă tipologic de grupul Maribor-Ruše, dar reprezintă o etapă mai evoluată. Astfel, decorul specific acestui din urmă grup nu se mai întâlnește la Bled.

Urna în formă de ceașcă pintecoasă, cu gît scund și fără toartă derivă dintr-o formă analogă din Hallstatt B, dar este specifică Hallstattului C. Asemenea vase se găsesc și în Austria de jos (Statzendorf-Gemeinlebarn). Ceașca cu toartă mult supraînălțată (pl. VIII/1) este de asemenea prezentă în mai multe cazuri. Ornamentația este sărăcăcioasă. Predomină decorul incis, dar se întâlnesc și câteva cazuri cu decor grafitat. Acest din urmă gen de decor se întâlnește în Slovenia începînd din Hallstatt B.

Cronologia necropolei de la Bled se bazează numai pe considerații tipologice. Autorul consideră Bled mai nou decît necropola de la Ljubljana, care prezintă cele mai multe elemente de legătură cu grupul Hallstatt B Maribor-Ruše. În același timp Bled aparține perioadei anterioare culturii clasice ilire, care în Slovenia este ilustrată de descoperirile de la Santa Lucia, Kobariđ și Vače. Necropola de la Bled este contemporană cu începutul fazei Este II din Italia, cu descoperirile de la Dalj și cu orizontul mai vechi de morminte din cimitirele de la Ripač, Donja-Dolina și Glasinac din Bosnia.

După datarea lui Gabrovec, necropola de la Bled ar corespunde, în țara noastră, începutului culturii Basarabi. Deocamdată, din această vreme, cunoaștem mai ales descoperirile funerare « a pozzo » de la Balta Verde și Blejești. Grupul Virtop-Ploșor aparține unui orizont mai vechi, corespunzător în timp Hallstattului B din Europa Centrală. Totuși acest grup, credem noi, prezintă cele mai multe asemănări cu descoperirile de la Bled, mai ales cu tipul 5 de morminte. Există destule indicii pentru a presupune un orizont larg, Hallstatt B, care în lumea traco-ilirică prezintă multe asemănări, de rit, ritual și chiar în ceramică. Acest fond mai larg capătă diferențieri locale din ce în ce mai accentuate în epocile ce urmează, dar izolat se găsesc o serie de fapte care con-

firmă persistența sa și mai tîrzie. În acest sens descoperirile de la Bled sînt interesante, deoarece ilustrează cu noi date componența vestică a fondului Hallstatt B, care la Bled se prelungește și în etapa imediat următoare. Dacă în lumea ilirică s-au petrecut fapte care au dus la schimbarea totală a ritualului și ritualului (în Hallstatt C găsim acolo înhumare în poziție întinsă, de obicei în tumuli), în lumea tracică continuă, pînă spre sfîrșitul Hallstattului, ritul incinerăției cu diverse variante de ritual. În acest sens descoperirile de la Birsești și Ferigele ne oferă un exemplu de persistență a fondului local care se leagă de orizontul mai larg Hallstatt B.

Al. Vulpe

GEORGES VALLET, *Région et Zancle.*

Histoire, commerce et civilisation des cités chalcidiennes du détroit de Messine (Thèse).

Paris, de Boccard, 1958, 407 pp. + 20 pl.

FRANÇOIS VILLARD, *La céramique grecque de Marseille. Essai d'histoire économique,* Bibliothèque des Ecoles françaises d'Athènes et de Rome, fasc. 191, Paris, de Boccard, 1960, 177 pp. + 58 pl.

Studiile asupra istoriei timpurii a coloniilor grecești din vestul Mediteranei sînt în ultima vreme într-un mare avînt. Recente cercetări arheologice au revoluționat cunoștințele noastre privind colonizarea miceniană și greacă și istoria vieții coloniale; astfel: descoperirea ceramicii miceniene în insulele Lipari, a celei mai vechi așezări elene din Italia în insulele Pithecussai din golful Napoli (prima jumătate a secolului VIII î.e.n.), prospecțiunile din teritoriul rural al Gelci urmărind evoluția procesului de elenizare în jurul unei colonii grecești etc. Importante opere de sinteză s-au succedat la intervale scurte, printre care cităm: cele două ediții ale tezei lui J. Bérard asupra colonizării grecești în Sicilia și Italia (1941-1957), T. J. Dunbabin, *The Western Greeks*, (1948), T. Bernabò Brea,

The Sicily before the Greeks (1957); Lord W. Taylor, *The Mycenaean Pottery in Italy and Adjacent Areas* (1958). O valoroasă contribuție la progresul acestor studii o reprezintă volumele tinerilor arheologi Georges Vallet și François Villard.

Cele două cărți sînt intitulate modest; ele nu reprezintă însă numai monografia unor cetăți elene coloniale în epoca arhaică, ci sînt adevărate sinteze asupra civilizației grecești în vestul Mediteranei, realizate din puncte de perspectivă opuse, dar cu rezultate complementare. Ele compun un tablou destul de complex al lumii elene din bazinul Mediteranei occidentale și al influențelor radiate în jurul ei. Cărțile sînt lucrate cu aceea erudiție completă și acel spirit fecund și limpede care caracterizează monografiile publicate de arheologia franceză de după război (Creta dedalică, Cyrene, Corint, Delos). Pline de soluții interesante, cele două lucrări oferă o lectură instructivă și stimulantă.

Vallet se ocupă de două orașe care au reținut mai puțin atenția arheologilor și istoricilor. Rhegion și Zancle, situate în legenda strîmtoare dintre Scylla și Charybda, au fost cercetate cu totul ocazional de arheologi. Rolul lor în antichitatea greacă nu trebuie însă subapreciat. În acest punct obligat de trecere al rutelor comerciale care legau estul și vestul lumii grecești, istoricul modern poate studia multe dintre problemele-cheie ale Mediteranei arhaice și clasice; ne-o demonstrează convingător cartea lui Georges Vallet.

Chiar în primul capitol al cărții, intitulat « *Les débuts de la civilisation grecque en Occident* », autorul răspunde o teză care a găsit mulți partizani printre învățații străini și chiar romini; e vorba de problema comerțului precolonial, sau, mai exact, de « perioada precolonizării ». Vallet demonstrează că cele mai vechi descoperiri de materiale grecești din Italia și Sicilia sînt contemporane cu primele colonizări. Identificarea recentă a mormintelor din secolul VIII î.e.n. din insula Pithecussai a contribuit la clarificarea lucrurilor. De asemenea studiile efectuate recent de Vallet și Villard asupra geometricului

siciliot au dovedit — credem — convingător că nu se poate vorbi de ceramică geometrică greacă și de imitație anterioară primelor colonii. Partea centrală a cărții este capitolul: « *Zancle et Rhégion à l'époque archaïque* », în care se încearcă o reconstituire a civilizației și culturii din cele două orașe. Concluziile autorului au însă o valoare mai generală. Evidența ceramicii grecești descoperite în Italia, Sicilia și sudul Franței, îl determină pe Georges Vallet să distingă în vestul Mediteranei pentru epoca arhaică două zone principale « de influență », care se întretaie în zona strîmtoarei Messina: pe coastele de sud ale Italiei și în răsăritul și sudul Siciliei domina Corintul și produsele sale; pe coastele mării Tirenene comerțul era, poate, în mina corăbierilor din Grecia asiatică (foceeni!), produsele fiind de proveniență mai variată, îndeosebi de lux. Cele două orașe din strîmtori au avut astfel un important rol ca puncte de tranzit al comerțului occidental. În această parte a cărții se găsește și un capitol interesant asupra ceramicii chalcidice, pe care autorul (după Langlotz și împotriva lui Rumpf și Smith) încearcă să o atribuie atelierelor din Rhegion (mai mult cu argumente logice decît cu dovezi convingătoare)¹. Tot la Rhegion este localizat și centrul de proveniență al celor mai multe și mai importante vase de bronz din sec. VI î.e.n. (de pildă craterele de la Vix și Trebeniște). În ultima parte a cărții intitulată *Grandeur et décadence des cités chalcidiennes*, autorul examinează istoria politică a celor două orașe pînă la căderea tiraniei (461 î.e.n.). Atragem atenția asupra unui capitol deosebit de interesant privind începutul monetăriei grecești în occident.

Lucrarea lui François Villard reprezintă confluența a două cercetări deosebite. Prima

¹ Ținem să menționăm printre altele un amănunt care are importanța lui în această discuție. Vase chalcidice nu lipsesc total în coloniile pontice. Două fragmente au fost identificate de curînd de N. M. Losseva, la *Фанагория*, în *МИА*, 57, Moscova, 1956, p. 164 și urm.

se referă la ceramica greacă din secolele VI—IV î.e.n. de la Marsilia; a doua, cu orizont istoric mai larg, este o încercare asupra influenței elene în Gallia și a roadelor ei. De fapt însă, așa cum se prezintă cititorului, cartea este reluarea, după trei decenii de cercetări arheologice, a temei lui Jacobsthal și Neuffer, *Gallia Graeca*. Autorul ține de altfel, în primele pagini, să prezinte « în perspectivă » rezultatele sale în raport cu cele ale arheologilor germani. Comparația este instructivă deoarece scoate în relief deosebirile de orientare, de sistem — am zice — între cercetări din perioada 1930 și cele din ziua de astăzi. Villard reproșează studiului lui Jacobsthal și Neuffer un defect de metodă; ceramica de import a fost examinată în funcție de problema datei de întemeiere a orașului Massalia; importurile grecești din perioada imediat următoare, selectarea lor tipologică și izolarea lor în raport cu produsele locale massaliote au fost neglijate; de aici inconsistența concluziilor cu privire la rolul economic pe care Massalia l-a avut în Gallia timpurie. Urmărind să înțeleagă mai adânc acest rol, Villard a studiat etapele importurilor la Massalia, din arhaic și pînă în pragul epocii elenistice; de asemenea el a încercat — așa cum vom arăta mai jos — să deosebească producția locală de aceea importată. Baza concluziilor sale este constituită de « Inventarul critic al ceramicii grecești de la Marsilia »; este un studiu complet și util, care din nefericire nu există pentru multe orașe grecești. Ceramica este studiată tipologic și stilistic. Autorul folosește cu insistență, în concluziile la acest inventar, metoda examinării statistice comparative a materialelor. El urmărește fluctuațiile importurilor la Massalia. Deși metoda statistică este folosită cu unele succese în arheologie, Villard se bizuie pe ea cu prea mare siguranță. Pentru ca această metodă să funcționeze în chip satisfăcător se cere în primul rînd ca numărul total al pieselor a căror statistică se face să fie destul de mare, și deci săpăturile foarte întinse, pentru ca totalurile obținute să aibă valoare istorică. În al doilea rînd

trebuie utilizate numai acele piese a căror datare este asigurată. Or, în cartea lui Villard lipsește o prezentare a cercetărilor arheologice efectuate la Marsilia (însoțită evident de un plan topografic detaliat), ceea ce nu ne permite să apreciem amploarea acestor cercetări și rezultatele lor. De asemenea în gruparea cronologică a unor piese, care prin numărul lor oferă autorului importante puncte de sprijin pentru fixarea concluziilor istorice, există incertitudini. Ne referim mai ales la cele peste 300 de fragmente de cupe ioniene de uz curent, dateate prea strîns între 580—540 (ele au circulat pînă către sfîrșitul sec. VI î.e.n.). De aceea totalurile la diversele categorii stilistice și cronologice și concluziile care decurg din ele nu ni se par suficiente de întemeiate.

De un interes deosebit este capitolul privind ceramica locală de la Marsilia. Criteriile după care Villard a reușit să distingă această categorie sînt următoarele: tehnica grosolană; argila (de trei categorii diferite) incomplet arsă, inconsistentă, folosită pentru obiecte sigur fabricate pe loc, ca tuburile de canalizare, țiglele, oalele și greutatea de plasă; descoperirea unui cuptor de olar, de la începutul secolului V î.e.n., împreună cu numeroase rebuturi de fabricație. Se constată trei categorii de vase de proveniență massaliotă, corespunzînd principalelor categorii ceramice din Grecia asiatică; ceramica pictată decorată în benzi; ceramica fără decor; ceramica cenușie. Identificarea grupei ceramice locale a constituit un important punct de plecare pentru urmărirea procesului penetrației economice a Massaliei în interiorul Galliei; s-au putut astfel găsi în așezările locale, adesea destul de îndepărtate, produse fabricate indiscutabil în colonia foceană. Determinarea grupelor arhaice de ceramică locală este un succes nou al arheologiei grecești. Ea a fost realizată în diverse centre ca Al Mina în nordul Siriei, de către R. Barnett, Tarsus, de către G.M.A. Hanfmann. Rezultate importante în această direcție au fost de asemenea obținute de arheologii sovietici M. Hudiak și V. Skudnova în micul

orașel Nymphaeum din Crimeea. Pentru Massalia, Villard pune în legătură apariția producției locale cu o anumită scădere a importurilor din Grecia asiatică. Presupunerea sa este greu de verificat, atât pentru ceramica ioniană cit și pentru grupele locale. De altfel în « Inventarul » său, categoria ioniană este destul de neprecis datată (ceea ce este în acord deplin cu stadiul prezent al studiilor privind cronologia și tipologia acestei categorii) pentru ca pe baza ei să se poată urmări în amănunte curba importurilor ioniene la Massalia.

Partea a doua a cărții, intitulată « L'activité de Marseille aux époques archaïque et classique » este un excelent corolar la lucrarea lui G. Vallet, prezentată în prima parte a dării noastre de seamă. După un mic capitol, dedicat cronologiei întemeierii (catre 600 î.e.n. după Eusebiu și izvoarele arheologice), Villard expune istoria politică și economică a Massaliei pînă în epoca elenistică. Ultimul capitol este dedicat teritoriului Massaliei și relațiilor orașului cu Gallia. Istoricii coloniei foceene dispun de unele texte istorice deosebit de prețioase pentru studiul acestei probleme. Ne referim în primul rînd la tabloul instructiv al elenizării sudului Galliei, așa cum ne este înfățișat de compilatorul lui Trogon Pompeius, Iustin. Cercetările arheologice întinse și prospecțiunile au reușit să identifice așezări greco-indigene în secolul VI î.e.n. Prin cartarea lor s-a reușit delimitarea teritoriului aparținînd Massaliei arhaice. Se presupune astfel că el se întindea de jur împrejurul orașului pe o rază de circa 15 km. În secolul III î.e.n., după ce raporturile de forță din interiorul Galliei se schimbaseră în favoarea celților, colonia foceeană își mărește teritoriul ei în chip considerabil.

În continuare, arheologul francez examinează, pe baza tuturor mărturiilor, rolul Massaliei în elenizarea Galliei. El pune dintru început față în față cele două teze asupra acestei probleme. Prima, aparținînd lui Camille Jullian, consideră Massalia principalul intermediar dintre Grecia și popoarele Galliei; potrivit celei de-a doua teze, formulată prima dată de J. Déchelette, influența greacă

s-a exercitat asupra centrului Europei prin valea Padului și a Tessinului cit și prin regiunile lacurilor elvețiene, rolul de mare intermediar al Massaliei începînd abia din epoca elenistică. Discuția a fost reinviată recent de senzaționalele descoperiri de la Vix-Mont Lassois. Punîndu-și această complexă problemă istorică, Villard procedează la un clasament cronologic riguros al materialelor arhaice de import descoperite în Europa Centrală. La capătul cercetării sale el constată mai multe etape ale relațiilor dintre Massalia și Gallia. Prima, cu o fază preliminară în a doua jumătate a secolului VII î.e.n., aparține în întregime secolului VI î.e.n.: Massalia este principala poartă de pătrundere a mărfii grecești prin culoarul Ronului și al Saônei. În sec. V î.e.n. însă situația se schimbă complet; după 500 î.e.n. comerțul etrusc obține hegemonia și Massalia decade pentru o perioadă destul de lungă, pînă în pragul elenismului. În încheierea capitolului, Villard analizează cu multă amănunțime toate textele antice care amintesc cîte ceva despre drumul cositorului și de rolul Massaliei (considerabil, pe cit se pare), ca ultimă escală a acestui legendar drum.

Petre Alexandrescu

JAN ŻAK, *Najstarsze ostrogi Zachodniosłowiańskie. Wczesnośredniowieczne ostrogi o zaczętach naczyniowato zagłębionych do wnętrza* (= Cei mai vechi pînteni la slavii apuseni. Pînteni din epoca medievală timpurie cu capetele brațelor îndoite înăuntru), Warszawa-Wrocław, 1959, 170 p., 34 + IX pl. în text și 5 planșe explicative în afară de text. Apărută în seria Biblioteka Archeologiczna sub redacția lui Witold Hensel, Tom. 12.

În introducerea lucrării, autorul arată că problema originii, clasificării și datării pîntenilor cu capetele brațelor îndoite înăuntru (*Hackenspooren*) a reținut atenția a

numeroși cercetători germani, polonezi și cehoslovaci. Pentru originea slavă a acestor pintoni s-au pronunțat Z. A. Rajewski (1938) și J. Kozłowski (1946); E. Petersen (1929) și H. Preidel (1940) îi consideră provenind din regiunea Rinului. Contrar părerilor formulate de E. Petersen și H. Preidel, învățatul J. Eisner (1948) și mai recent Witold Hensel au arătat că acest tip de pintoni au fost făuriți și în regiunile slave sub influența unor importuri din regiunea Rinului.

Atât în ceea ce privește problema provenienței cât și a clasificării acestor pintoni se simțea însă nevoia unor noi precizări, fapt care a determinat scrierea lucrării cu caracter monografic pe care o prezentăm. Autorul a adunat și studiat toți pintonii cu capetele brațelor îndoite înăuntru, din zona cuprinsă între Rin, Dunărea Mijlocie, Vistula, Bugul Apusean și Neman până la țărmul Mării Baltice și a Mării Nordului. În total, până în 1958, au fost descoperiți 57 de pintoni care provin din 37 de localități, la care se mai adaugă încă 11, descoperiți în timpul redactării lucrării. Dintre aceștia, 37 bucăți s-au găsit în R. P. Polonă, 13 în R. F. și R. D. Germană, zece în R. S. Cehoslovacă, cinci în U.R.S.S., unu în Suedia, unu în Austria și unu în R. P. Română (la Oradea).

Din punct de vedere tehnic autorul distinge trei grupe, și anume:

1) pintoni turnați din argint sau din bronz;

2) pintonii de fier lucrați prin ciocănire sau pintoni compuși din două părți având brațele de bronz, executate prin turnare, și spinul de fier lucrat prin ciocănire și prins apoi de brațe prin nituri;

3) pintoni de fier lucrați dintr-o singură bară.

După ce a discutat problema tehnicii de lucru, autorul caută să explice rolul pe care îl aveau acești pintoni în ceea ce privește legătura dintre cal și călăreț. Studiind cu atenție toate complexele din care provin, autorul face observația că în toate cazurile întâlnite până acum, pintoni de acest tip s-au găsit numai la piciorul stâng.

Pintonii din grupa 1, care de altfel se întâlnesc destul de rar, autorul îi datează între anii 400—650. Pintonii din grupa a 2-a îi încadrează între anii 550—650, cu excepția pintonului de la Kölmichen (pl. VIII/5) care trebuie datat în sec. IX. După părerea autorului pintonii de fier executați prin ciocănire dintr-o singură bară apar în a doua jumătate a sec. VI, în regiunea dintre Oder și Warta și mai ales în provincia, Polonia veche « (Polonia Maior), unde persistă până pe la mijlocul sec. X. În afara regiunilor locuite de slavi astfel de pintoni nu au apărut decât foarte rar, și anume: într-o localitate necunoscută din Germania (pl. VI/4), la Frösunda în Suedia (pl. IV/1) și Wiskiauty, Sambia (pl. IX/3).

În ceea ce privește originea diferitelor tipuri de pintoni, autorul a ajuns la următoarele concluzii:

1. Pintonul de argint de la Stendal (fig. 10, p. 37), din sec. V, provine din Thuringia (regiunea Merseburg).

2. Pintonii turnați din bronz sînt de origine francă și răspîndiți apoi în regiunea Rinului Mojlociu cu excepția pintonilor de la Prusinowska Wólka (pl. III/3).

3. Pintonii care au brațele de bronz turnate, iar spinul de fier, sînt de origine alamanică de pe Rinul superior.

4. Pintonii alcătuiți din două părți, a căror brațe sînt turnate din bronz și spinul lucrat din fier, sînt de proveniență germanică și anume: exemplarele cu spinul lung în formă de butoi provin din Thuringia, iar restul din părțile rino-france, cu excepția pintonilor de la Mniszki (fig. III/6). Pintonul de la Kölmichen din sec. IX (VIII/5) este de origine slavă și aparține modelelor pe care slavii le-au preluat de la thuringi.

5. Pintonii din fier ciocăniți dintr-o singură bară sînt de origine slavă și erau folosiți în principal de slavi.

Pintonii franci descoperiți în teritoriile slave au fost aduși în general pe cale comercială.

În ultimul capitol autorul ajunge la concluzia că pintonii cu brațele îndoite înăuntru au fost făuriți pentru prima dată

in sec. V în Thuringia, probabil în regiunea Merseburg. În preajma anului 500 acest tip de pintenii a trecut și în regiunea Rinului mijlociu, unde ei au fost făuriți în continuare până pe la jumătatea sec. VII și au fost întrebuințați aproximativ până în preajma anului 700. Încă din prima jumătate a sec. VI prin bazinul Dunării, pe vechiul drum al chihlimbarului, au fost transportați de negustorii franci până în regiunea Mării Baltice și schimbați acolo pe chihlimbar și robi. Cu timpul pintenii de import au fost imitați și de populația locală din regiunea respectivă. Astfel au luat naștere pintenii de fier, ciocăniți dintr-o singură bară, care la început au fost făuriți în provincia « Polonia Mare » (*Polonia Maior*), de unde prin valea riului Warta s-au răspândit și în regiunile învecinate. Pe teritoriul dintre Oder și Warta făurirea acestui tip de pintenii persistă chiar până în anul 950.

În continuare autorul arată că pe cînd în Moravia s-a dezvoltat un centru local de făurire a pintenilor, în regiunile avaroslave nu dispunem pînă acum de nici o dovadă în acest sens.

În Polonia abia pe la mijlocul sec. X pintenii cu brațele îndoite înăuntru au fost schimbați cu pintenii fixați prin nituri care erau mai bine executați din punct de vedere tehnic și mai potriviți pentru cavaleria grea.

Lucrarea este însoțită de numeroase figuri în text, de hărți de răspîndire a diferitelor tipuri, tabele sinoptice, analize metalografice și roentgenograme, tabele de clasificare etc.

Ținem să relevăm în chip deosebit concluziile istorice la care a ajuns autorul în urma studiului atent al pintenilor, arătînd că perfecționarea lor trebuie pusă în strînsă legătură cu apariția cavaleriei grele legată nemijlocit de procesul de feudalizare a societății.

O altă concluzie importantă la care ajunge autorul este aceea că pintenii pe teritoriul Poloniei erau purtați numai de cei mai înstăriți.

Astfel, pe baza pintenilor se poate urmări că procesul de feudalizare se petrece mult

mai repede în regiunea Rinului, mai lent în Turingia și, încă și mai lent în teritoriile dintre Odra și Vistula. Stratificarea socială, care s-a produs la franci în sec. VI și la alamanii în sec. VII, la poloni are loc abia în sec. IX—X.

Concluziile la care a ajuns autorul sînt deosebit de importante și pentru teritoriul țării noastre. După cum s-a văzut mai sus, un pinten de bronz turnat a fost găsit și la Oradea, datat de autor în prima jumătate a sec. VI și considerat ca un import franc. Deși condițiile lui de găsimă nu ne sînt clare, (pintenul fiind cumpărat de la un comerciant), totuși avînd în vedere datarea putem afirma că el provine foarte probabil dintr-un complex (mormînt?) de caracter gepidic, aparținînd poate aceluiași complex ca și paftea și fibula « digitată » cu trei butoni¹. Admițînd concluzia autorului, care ni se pare întemeiată, că pintenul este un import franc, în acest caz trebuie să presupunem legături comerciale între franci și comunitățile din vestul țării noastre aflate în acest timp sub stăpînirea gepizilor.

Concluzia autorului că în regiunile avaroslave nu există o producție locală de pintenii este confirmată și de datele de la noi. În nici un mormînt avar din cele descoperite în Transilvania nu sînt pintenii, ceea ce denotă că aceste populații nomade sau seminomade aveau numai cavalerie ușoară.

Lipsa totală a pintenilor din complexe aparținînd epocii primului stat bulgar (în cadrul căruia în sec. IX—X fusese inclus și o bună parte din teritoriul țării noastre) dovedește de asemenea existența, în cadrul acestui stat, numai a cavaleriei ușoare.

În sfîrșit, o pereche de pintenii de tip carolingian cu capetele brațelor prinse cu nituri, descoperiți la Tărtăria², pot fi puși în legătură cu producția atelierelor morave.

¹ J. Hampel, *A régibb középkor (IV—X század) emlékei Magyarhonban*, I, Budapest, 1894, p. 44 și pl. XLI/1—2.

² K. Horedt, *Untersuchungen zur Frühgeschichte Siebenbürgens*, București, 1958, p. 115, fig. 33.

De asemenea este de semnalat faptul că în Moravia pintenii cu capetele brațelor îndoite înăuntru, încă în epoca statului morav (câtre sfârșitul sec. IX), au fost înlocuiți cu pintenii având brațele prinse cu nituri, ceea ce dovedește că în Moravia procesul de feudalizare s-a produs mai repede decât în Polonia. Având în vedere pintenii de la Tărtăria putem presupune că procesul de feudalizare de pe teritoriul țării noastre la sfârșitul sec. IX și începutul sec. X, cel puțin în Transilvania, se afla pe aceeași treaptă de dezvoltare cu teritoriul vecin al Moraviei Mari.

Maria Comșa

STANCIO STANCEV-ȘTEFAN IVANOV,
Некрополът до Нову Пазар (Necropola de la Novi Pazar), Sofia, 1958—229 p. și 31 pl.

În partea de nord-est a R. P. Bulgaria, în imediata apropiere a orașului Novi Pazar se găsește o necropolă din epoca feudală timpurie cercetată din anii 1948—1949 de către Stamen Mihailov și Stancio Stancev.

Mormintele și inventarul lor, interesante prin ele însele, dar și prin problemele pe care le ridică, au constituit obiectul unui prim studiu publicat de Stamen Mihailov în *Izvestia*, nr. XX, p. 293—347. Datarea și atribuirea etnică făcute de Stamen Mihailov n-au fost însușite însă de majoritatea cercetătorilor din R. P. Bulgaria și din celelalte țări. Ca atare, republicarea descoperirilor de la Novi Pazar, făcută de data aceasta de către Stancio Stancev¹ într-o nouă interpretare, este de natură să completeze un gol din prea puțin cunoscuta epocă a sec. VII—IX a istoriei regiunilor de la sud de Dunăre.

În necropola de la Novi Pazar au fost dezvelite 41 morminte de înhumăție, dintre care unul cu două schelete, precum și două morminte de incinerăție. Totalitatea lor

face obiectul unui studiu exhaustiv cu caracter monografic împărțit în cinci capitole: I, considerații preliminare și prezentarea fiecărui mormint; II, ritul funerar; III, ceramica; IV, obiecte de metal, os și sticlă; V, concluzii.

Adâncimea gropilor mormintelor de incinerăție este de 0,20 m și, respectiv, 0,45 m, iar a aceloră de înhumăție începe de la 0,70 m și ajunge până la 1,80 m. În afară de șapte schelete găsite într-o poziție mai mult sau mai puțin chircită, toate celelalte zăceau pe spate în poziție întinsă, având uneori fața întoarsă spre est. Scheletele chircite zăceau la adâncime mai mică. Orientarea, în general, era NNE—SSV, semnalându-se în câteva cazuri și unele ușoare abateri de la această direcție. Gropile aveau dimensiunile scheletelor, în afară de cele ale mormintelor care conțineau inventar. Acesta se compunea din vase sau fragmente de vase, diferite unelte sau obiecte de podoabă, precum și din oase de animale mari și mici depuse ca ofrandă.

Autorul subliniază că este greu să se facă o deosebire a sexelor după inventarul găsit, dat fiind că, în general, același inventar apare la o serie întreagă de morminte. Aceleași obiecte (cuțitașe de fier, tuburi de os pentru păstrat ace, verigi de cordoane etc.) și aceleași vase apar atât în mormintele de femei cit și în cele de bărbați. Mărgelile s-au găsit într-un singur mormint. După inventar, numai două morminte au putut fi definite. Unul (nr. 27) conținea armele unui călăreț, iar altul (nr. 33) conținea un vîrf de săgeată și parte din minerul unui arc. Deci, ambele morminte trebuie să fi aparținut unor bărbați.

O definiție a sexelor sau a vîrstelor nu poate fi făcută nici pe baza oaselor de animale depuse ca ofrandă; și în mormintele de bărbați sau de femei, ca și în cele de copii s-au găsit aceleași oase de animale provenite de la: oi, miei, porci, rațe și, în special, găini.

Din cele 43 de morminte, 24 conțineau oase de animale. Cele mai multe oase provin de la animale tinere și, în special miei sau pui. Prezența oaselor îl obligă pe autor să

¹ Ștefan Ivanov semnează ultima parte în care este expusă analiza materialului osteologic.

conchidă că ele sînt mărturia ofrandelor de carne depuse în morminte. Nu aceeași semnificație o are scheletul unui cal descoperit în mormintul dublu (nr. 33) atribuit unui călăreț și slujitorului său.

Prezența unei monede din vremea lui Antoninus Pius într-unul din morminte (nr. 26) este legată de o practică magică, subliniindu-se, pe bună dreptate, că în vremea la care se datează necropola de la Novi Pazar, asemenea monede nu aveau cum circula. Tot caracter magic se atribuie unui os de iepure, aluia de ciine, precum și celor două ghiare de vultur din mormintul nr. 15. Aceleași semnificație pare să o aibă un corn și alte câteva obiecte găsite în mormintele nr. 19, 24 și 37.

Autorul subliniază că unele gropi de morminte au fost purificate cu ajutorul focului, iar în altele s-au depus, simbolic, bucățele de cărbune. Oasele de animale în nici unul din cazuri nu sînt arse; nici măcar acelea care au fost depuse ca ofrandă în mormintele de incinerare. În trei morminte s-au găsit bucăți de var.

În 14 morminte din necropola de la Novi Pazar au fost găsite vase întregi, iar în altele două, numai fragmente de vase. Stancio Stancev, luînd drept criteriu compoziția pastei, subdivide ceramica de la Novi Pazar în două grupe: a) vase din pastă nisipoasă și b) vase cu pastă curată de culoare cenușie-neagră. În timp ce vasele nisipoase au ca ornament linii orizontale incizate, celelalte sînt decorate cu linii lustruite. Acestea din urmă de multe ori au ca decor și linii incizate. Și la unele și la altele se cunoaște tehnica stampilării.

În sfîrșit, inventarul mormintelor este completat de o suită întreagă de obiecte de metal, os sau sticlă, precum: cuțite, cercei, inele, diferite arme, nasturi, ace, cremene, mărgelile, precum și resturi de țesătură din in.

Prezentarea pe cit de detaliată, pe atît de sistematică a inventarului necropolei de la Novi Pazar dar și a observațiilor consemnate la fața locului, este urmată, de fiecare dată, de considerații istorice și încadrări cronolo-

gice, judicios alcătuite. Cercetătorul bulgar, departe de a neglija metoda comparativă, face investigații și în culturile anterioare aceleia de la Novi Pazar, urmărindu-le pe o arie geografică întinsă.

Judecînd în ansamblu realitățile de la Novi Pazar, el ajunge la concluzia că mormintele de acolo se datează în secol. VIII și că aparțin unei populații care a venit dinspre răsărit și în speță protobulgarilor. Evident că înhumarea de la Novi Pazar nu puteau fi slavi, știut fiind că la acea dată slavii se incinerau, așa cum de altfel o dovedesc și cele două morminte de incinerare descoperite în cadrul aceleiași necropole. Observații amănunțite l-au dus pe Stancio Stancev la considerații interesante legate de practica rituală și credințele religioase ale înmormîntaților în amintita necropolă. În acest sens trebuie luată în considerație atribuirea de rol magic monedei, oaselor de ciine, cornului și altor citorva oase descoperite în diferite morminte; și aceasta cu atît mai mult cu cît unele dintre acestea se regăsesc, avînd, pare-se același caracter, în diferite obiective arheologice de pe teritoriul țării noastre. Astfel, într-o urnă de incinerare din necropola feudală timpurie de la Castelu, r. Medgidlia, s-a găsit o monedă din sec. IV¹ deusă desigur ritual. Într-un mormînt de la Garvăn-Dinogetia, atribuit sec. XI, alături de scheletul uman era așezat un schelet de ciine² și, în sfîrșit, tot la Garvăn-Dinogetia, într-unul din bordeiele din sec. XI, pe podeaua lui, erau înfipite, ritual, două coarne.

Autorul trage concluzii interesante și asupra felului de trai și hrană a celor care au fost înmormîntați în necropola de la Novi Pazar. Aici însă se cuvine a atrage atenția că analiza materialului osteologic depus ca ofrandă aparține aproape cu exclusivitate unor animale domestice, fapt care ar veni în contradicție intrucîtva cu caracterul ocupațiilor pe care le-au practicat protobulgarii, fie chiar și după așezarea lor în sudul Dunării.

¹ Informație N. Harțușche.

² Informație Eug. Ciomșa.

Autorul surprinde și unele elemente de ritual care la origine aparțin sarmaților. Este vorba în primul rînd de purificarea prin foc a gropilor și de pozițiile chircite ale citorva schelete. Adăugînd la aceasta și prezența bucăților de var din cuprinsul a trei morminte, bucăți de var care amintesc creta din mormintele sarmatice, precum și existența a trei cranii deformate, se poate susține cu destul temei că elementele de tradiție iraniana sînt destul de puternice în cimitirul de la Novi Pazar. Stancio Stancev le subliniază ca atare, lăsînd să se înțeleagă că ele ar reflecta o influență căpătată de protobulgari în părțile răsăritene ale Europei, de la sarmații tîrzii, adică de la alani. Ca atare, el afirmă la pag. 34 că deformarea craniană nu este caracteristică numai unei culturi și că o asemenea practică se întîlnește și în necropolele gotice. În această privință, nu putem fi de acord cu cercetătorul bulgar, dat fiind că practica deformării craniene, chiar atunci cînd se întîlnește în cimitirele gotice, se individualizează ca o practică sarmatică. Cu alte cuvinte, în cimitirele gotice ea se întîlnește numai la elemente sarmatice, dintre care unele sînt pe cale de a-și pierde individualitatea etnică.

În consecință, rămîne de văzut dacă în necropola de la Novi Pazar nu sînt înhumați și sarmați tîrzii, adică alani, care vor fi ajuns în regiunile de la sud de Dunăre o dată cu protobulgarii. Spre această ipoteză ne duc nu numai observațiile de mai sus, dar și altele izvorîte din anumite particularități ale ceramicii de la Novi Pazar și din celelalte centre bulgărești. În acest sens, este de menționat o toartă cu reprezentarea zoomorfă (fig. 10, 7, p. 68) găsită, ce e drept, la Pliska, dar aparținînd unui vas ce se inserează în categoria ceramicii cenușii de la Novi Pazar.

Foarte sistematizată este și analiza ceramicii din această necropolă. Stancio Stancev, după ce o descrie în amănunțime, o individualizează ca o categorie ce nu are, la origine, nimic comun cu ceramica de tip Romen-Borșevo. După părerea lui, ea este o ceramică neslavă, însușindu-și în felul acesta opinia lui Artamonov.

În legătură cu ceramica de la Novi Pazar cercetătorul bulgar ajunge la următoarele încheieri:

1) — La Novi Pazar există două categorii ceramice: una reprezentată de vasele nisipoase decorate cu linii orizontale, apropiată ca tip de ceramica slavă și alta, mult mai numeroasă, reprezentată de vase negre-cenușii avînd ca decor obișnuit linii lustruite; 2) — vasele din a doua grupă sînt în strînsă legătură cu ceramica sarmato-alanică ce se dezvoltă în marea epocă a migrației popoarelor. După părerea lui Stancio Stancev, vasele cenușii de la Novi Pazar reprezintă o etapă tîrzie a ceramicii sarmate; 3) analiza ceramicii de la Novi Pazar permite stabilirea unei legături cu ceramica din sudul U.R.S.S., nordul Caucaziei și regiunile Volgăi, într-un cuvînt, cu așa-numita ceramică de tip Saltovo-Maiatk; 4) — data ei poate fi situată în sec. VIII, ceea ce ar veni în concordanță și cu celelalte observații arheologice privind restul inventarului și ritul de înmormîntare; 5) — în sfîrșit, după părerea autorului, analiza ceramicii de la Novi Pazar ar pleda pentru atribuirea ei protobulgarilor.

Studiul ceramicii de la Novi Pazar ridică probleme extrem de importante în legătură nu numai cu geneza culturii materiale din spațiul balcano-dunărean, dar și cu purtătorii ei.

Stancio Stancev lasă să se înțeleagă că anumite fenomene culturale surprinse la Novi Pazar și în special ceramica cenușie, au fost aduse în Dobrogea și în Bulgaria de nord-est de către protobulgari. Această problemă este foarte complexă și ca atare, după părerea noastră, dezlegarea ei necesită cercetări pe spații mai largi și investigații mai aprofundate, atît în culturile anterioare cît și în cele ulterioare culturii materiale surprinse în necropola de la Novi Pazar. Evident că în cadrul ceramicii cenușii-lustruite din regiunile de la Dunărea de jos și deci și de la Novi Pazar, se surprind și elemente tipice ținuturilor din răsăritul Europei, dar nu este mai puțin adevărat că, în aceeași măsură, se surprind și elemente caracteristice ceramicii atribuite autohtonilor sau popula-

țiilor migratorii care au trăit în sec. IV—VI, așa cum o subliniază de altfel autorul. Dacă am admite, total și fără rezervă, ipoteza că această specie ceramică (incadrată indeobște în aria culturală Saltovo-Maiak) ar fi fost adusă aici de către protobulgari, s-ar naște și nedumerirea cum este posibil ca ea să se dezvolte și în regiuni ca Moldova centrală, în care protobulgarii n-au jucat nici un rol.

Așa stînd lucrurile, trebuie să se ia în considerație și ipoteza cealaltă, potrivit căreia această specie ceramică se dezvoltă, pe un spațiu larg în care este cuprinsă și regiunea Dunării de jos, din ceramica provincial-romană și că în regiunile noastre ea aparține populației autohtone¹.

¹ I. Nestor, *Contributions au problème des Protoroumains*, în *Dacia*, N. S., II, 1958, p. 361—362.

Dar, și în acest caz, nu trebuie scăpat e din vedere forme ale ceramicii cenușii de la Novi Pazar care o apropie de ceramica Saltovo-Maiak din stepele nord-pontice. Este vorba în primul rînd de urcioarele cu « bot de rață ». Rămîne de văzut dacă aceste forme n-au fost vehiculate de protobulgari sau alte populații care au fost antrenate spre apus de către aceștia.

Cu aceste rezerve, trebuie subliniat că în lucrarea lui Stancio Stancev își găsesc dezlegare o serie întreagă de probleme strîns legate de trecutul istoric al regiunilor de la Dunărea de jos. Atribuirea, definitivă și fără echivoc, a cimitirului de la Novi Pazar, protobulgarilor deschide perspective noi și cercetărilor din necropolele din aceeași vreme situate pe teritoriul țării noastre.

Petre Diaconu

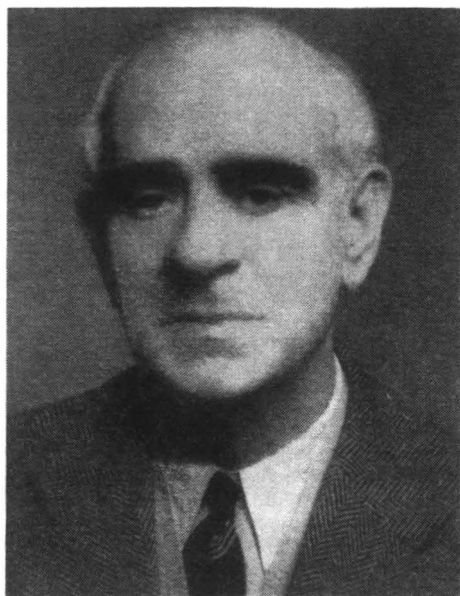

GRIGORE FLORESCU

La 19 iulie 1960, pe cînd se afla la șantierul său arheologic de la Turnu-Severin, a încetat din viață, răpus de un atac de congestie cerebrală, profesorul Grigore Florescu, un vrednic slujitor al științei arheologice și al studiilor clasice.

S-a născut la 12 februarie 1892 în comuna Poroina Mare (raionul Turnu-Severin, regiunea Oltenia), ca fiu al unui învățător rural. Și-a făcut liceul la Turnu-Severin. Ruinele evocatoare ale cetății Drobeta din acest oraș și ale podului lui Traian l-au atras spre studiul antichității romane, îndrumîndu-i gîndurile tinereții într-un mod hotărîtor. După ce și-a luat bacalaureatul, în 1912, s-a înscris la Facultatea de filozofie și litere din București, pentru a urma filologia clasică și istoria veche, ca elev al lui Vasile Pârvan. Studiile i-au fost întrerupte de anii războiului din 1916—1918, fiind grav rănit pe frontul Carpaților. Rămăs cu o invaliditate la mîna dreaptă, și-a reluat totuși activitatea de student, după demobilizare, obținînd licența în anul 1920. În același an a fost numit asistent la Muzeul Național de Antichități, iar în 1923 a trecut examenul de capacitate pentru învățămîntul secundar, devenind profesor la o catedră de limba latină de la liceul « Gh. Lazăr » din București.

A participat cu asiduitate la săpăturile începute de Vasile Pârvan la Histria, iar în 1924 și-a publicat prima lucrare științifică, referitoare la un miliar roman de la Seimeni, în Dobrogea, dovedind de la început remarcabile aptitudini pentru epigrafia latină. În același an i s-a încredințat, pe răspundere proprie, explorarea cetății Capidava, care avea să rămînă pînă la urmă principalul său șantier arheologic.

În toamna anului 1924, Vasile Pârvan l-a trimis în Italia, ca membru al Școlii Romine din Roma, unde a rămas pînă în 1926. Acolo a făcut studii minuțioase de arheologie romană, lucrînd în muzee și biblioteci, asistînd la cercetările privind topografia Lațului, la săpăturile de la Ostia, la lucrările de la Pompei. Roadele muncii sale din cei doi ani petrecuți în Italia au fost concretizate în două lucrări publicate în « Ephemeris Dacoromana »: una tratînd despre topografia orașului antic Aricia din Latium, cealaltă despre monumentele funerare din provincia Dacia Superior. După întoarcerea în țară, a fost numit asistent la Facultatea de Litere din București, cu însărcinarea specială de a preda epigrafia latină pe lingă catedra de Istorie antică. În toamna anului 1927 și-a trecut examenul de doctorat, la aceeași facultate, prezentînd ca teză

lucrarea menționată despre monumentele funerare. Era la numai câteva luni după moartea prematură a lui Vasile Pârvan, care încurajase realizarea acelei importante lucrări și o recomandase pentru doctorat.

Trecută perioada de pregătire și de primă afirmare științifică, Grigore Florescu și-a reluat în mod stăruitor săpăturile de la Capidava și ani de-a rândul le-a continuat, cu rezultate arheologice și epigrafice foarte bogate. Între timp a mai făcut cercetări și săpături în diverse alte localități, ca Cernavoda, unde a descoperit resturile unei cariere de piatră din epoca romană; Turnu-Măgurele, unde a explorat un cap de pod al limesului danubian; Răcari, unde a scos la iveală temeliiile unui important centru roman din Dacia Inferior; Vărădia, unde a cercetat ruinele castrului Arcidava.

În anul 1933 a fost numit, pe bază de concurs, conferențiar de epigrafie și antichități romane la Facultatea de Litere din București, post pe care l-a deținut până în 1949, când a fost încadrat la Institutul de arheologie al Academiei R.P.R.

Activitatea sa în cadrul acestui Institut s-a dovedit foarte rodnică. A condus, în afară de vechiul său șantier de la Capidava, cercetarea castrului romane de la Bumbești și Mălăiești și a participat cu un rol de seamă la întinsele explorări de la Histria. A publicat o temeinică monografie despre rezultatele cercetărilor sale de la Capidava, precum și numeroase alte lucrări de caracter arheologic. A colaborat efectiv la marea culegere de inscripții antice de pe teritoriul R.P.R. pe care o pregătește Institutul nostru, predând pentru tipar două fascicule, cu privire la Capidava și Drobeta. Chiar după ce a ieșit la pensie, în 1957, a continuat să-și dea o neobosită contribuție la activitatea generală a Institutului, executându-și cercetările pe teren, publicând studii în periodicele Institutului, prezentând comunicări, lucrând la valorificarea materialelor rezultate din săpături. Pentru contribuția sa la monografia săpăturilor de la Histria, Academia R.P.R. l-a distins, în 1956, cu premiul « Ștefan Gheorghiu ».

Grigore Florescu a fost un cercetător productiv. Lucrările sale publicate se remarcă prin caracterul inedit al materialului de bază, prin sobrietatea și probitatea metodei de cercetare și expunere, prin valoarea interpretărilor, care adesea reprezintă bunuri definitiv cistigate pentru știință. Numele lui Grigore Florescu va fi totdeauna legat de frumoasa cetate de la Capidava, pe care el a scos-o la lumină cu o străduință plină de răbdare și de pasiune, de studiul monumentelor funerare de pe întinsul întregii Dacii, de reconstituirea și comentarea a nenumărate inscripții latine, de primele încercări de tratare justă a delicatelor probleme referitoare la Muntenia romană și de atâtea alte enigme științifice, care, sub pana și sub hîrlețul său, au căpătat începuturi de rezolvare sau chiar soluții depline.

A fost un specialist prin excelență. A căutat să se ferească de isпита de a se dispersa în domenii prea variate. Pentru a se concentra cit mai mult asupra anumitor probleme, și-a limitat specialitatea la civilizația romană, și din aceasta, numai la domeniul arheologic și la cel epigrafic. E un exemplu lăudabil efortul său de a aplica la explorarea monumentelor clasice practica cercetării stratigrafice minuțioasă, atât de dezvoltată în arheologia stațiunilor din epocile primitive.

Până în ultimul moment al vieții el a rămas un pasionat arheolog de teren. De curind începuse cercetări în castrul Drobeta de la Turnu-Severin, spre care se simțea atras nu numai prin preocupările sale științifice, dar și prin amintirile dragi ale anilor de liceu, martori ai primului său entuziasm pentru studiul antichității. La vîrsta de 68 de ani pe care îi împlinise, era încă viguros și promitea să mai fie de folos științei, mulțumit că, în sfîrșit, putea să se dedice cercetării unui centru roman din ținutul său natal. Dar moartea avea să-i dezmințită prea devreme aceste speranțe, lovindu-l năprasnic atunci cînd, prins în avîntul muncii, o aștepta mai puțin.

Grigore Florescu a căzut la datorie, ca un maestru de epigrafie și de arheologie romană, tocmai în acea localitate unde, ca școlar, cu peste o jumătate de veac mai înainte, învășase pentru înția oară să desprindă înțelesul cuvintelor latine de pe documentele de piatră ale trecutului îndepărtat.

Cu Grigore Florescu a plecat dintre noi ultimul reprezentant al acelei serii de cercetători care, îndrumați de Vasile Pîrvan, încă înainte de primul război mondial, puseseră bazele școlii arheologice moderne din România. El lasă amintirea unui cercetător de merit, căruia știința îi datorează contribuții valoroase. În inimile aceluia care l-au cunoscut și cu care a conlucrat va stărui totdeauna regretul pentru pierderea unui tovarăș destoinic și stimat.

Îi aducem un suprem salut prin formula lapidară a inscripțiilor, pe care el de atîtea ori a descifrat-o pe atîtea lespezi străbune:

Opto sit tibi terra levis!

RADU VULPE

BIBLIOGRAFIE

1. Noi descoperiri arheologice la Seimenii Mari, în BCMI, XVII, 1924, p. 88—90.
2. Aricia: studio storico-topografico, în ED, III, Roma, 1925, p. 1—57.
3. Arcul de triumf al lui Constantin cel Mare, București, 1927, 79 pp.
4. I monumenti funerari romani della « Dacia Superior », în ED, IV, Roma, 1930, p. 72—148.
5. Castrul roman de la Răcari-Dolj, Craiova, 1931. « Institutul de arheologie olteană », memoriul I, 28 p.
6. Fouilles et recherches archéologiques à Calachioi (Capidava ?) en 1924 et 1926, în Dacia, III—IV, 1927—1932, p. 483—15.
7. Castrul roman Drobeta (T. Severin): Cercetări și săpături arheologice din 1931, în RIR, III, 1933, p. 32—53.
8. Monumentum epigraphicum ineditum e Scythia Minore, în volumul În Memoria lui Vasile Pârvan, București, 1924, p. 134—137.
9. Le camp romain de Arcidava (Vărdia): Fouilles de 1932, în Istros, I, 1, 1954, p. 60—72.
10. Monuments épigraphiques inédits de Capidava, în Istros, I, 2, 1934, p. 249—261.
11. Descoperiri arheologice în Constanța și monumente antice inedite din Muzeul regional al Dobrogei, în AnD, XV, 1934, p. 115—128.
12. Cariera română de la Cernavoda, în AnD, XVII, 1936, p. 33—46.
13. Monumente antice din Muzeul regional al Dobrogei, în AnD XVII, 1936, p. 127—135.
14. Fouilles archéologiques de Capidava: 1928—1936, în Dacia, V—VI, 1935—1936, p. 351—386.
15. Monuments antiques du Musée régional de la Dobrogea à Constanța, în Dacia, V—VI, 1935—1936, p. 423—433.
16. Turnul antic de la Turnu-Măgurele (Cercetări arheologice din 1936), în volumul Omagiu lui Constantin Kirilescu, București, 1937, 12 pp.
17. Römischer Steinbruch bei Cernavoda, Rumänien, în Germania, XXI, Frankfurt a.M., 1937, p. 108—113.
18. Contribuția descoperirilor arheologice la cunoașterea trecutului Dobrogei (Scythia Minor), în Pontice, I, 2, Constanța, 1939, p. 34—38.
19. Monumenti inediti del Museo regionale della Dobrogea (Constanța), în Dacia, VII—VIII, 1937—1940, p. 293—297.
20. Fouilles archéologiques de Capidava: 1937—1940, în Dacia, VII—VIII, 1937—1940, p. 293—297.
21. Două monumente epigrafice în legătură cu problema continuității, în RIR, X, 1940, p. 164—173.
22. I monumenti funerari romani della Dacia Inferiore, București, 1942. « Biblioteca Muzeului Național de Antichități din București », I, 66 pp.
23. Monumenti antichi di Durostorum, în Dacia, IX—X, 1941—1944, p. 427—430.
24. Le problème de la première division de la Dacie, în Balcania, VII, I, 1944, p. 45—55.
25. Capidava, în volumul În Amintirea lui Constantin Giurescu, București, 1944, p. 249—261.
26. Cetatea Turnu, în RIR, XV, 1945, p. 432—464.
27. Un nou document privitor la flota română de pe Dunărea Moesică, în RIR, XVI, 1946, p. 10—17.
28. Capidava în epoca migrațiilor, în RIR, XVI, 1946, p. 325—343.
29. Les fouilles archéologiques de Capidava: 1940—1945, în Dacia, XI—XII, 1945—1947, p. 209—220.
30. Apulum, Alba Iulia, 1947. Retipărită în Apulum, III, 1947—1949, p. 162—169.
31. Săpăturile arheologice de la Capidava (1948), în Studii: Revistă de știință și filosofie, II, I, 1949, p. 130—131.
32. Une nouvelle inscription concernant la famille des Coccei de Capidava, în volumul Sbornik Gavril Kațarov (Serta Katzaroviana), I, Sofia, 1950 (Izvestiia-Institut, XVI), p. 285—290.
33. O nouă inscripție referitoare la familia Cocceilor de la Capidava, în SCIV, I, 2, 1950, p. 126—138.
34. Un nou document epigrafic referitor la teritoriul de la nordul Dunării moesice, în SCIV, II, 2, 1951, p. 125—135.
35. Sisteme constructive romane la Histria, în SCIV, IV, 3—4, 1953, p. 597—609.

36. Contribuții la volumul colectiv *Histria: Monografie arheologică*, I, București, 1954, p. 66–95; 99–162; 285–292; 293–324; 350–352; 352–357.
 37. O inscripție inedită din fosta colecție a prof. dr. Fr. Rainer, în *SCIV*, VI, 1–2, 1955, p. 331–332.
 38. *Săpăturile arheologice de la Măldiești* (în colaborare cu Exspectatus Bujor), în *SCIV*, VI, 1–2, 1955, p. 271–279.
 39. O piatră de hotar de la Capidava, în *SCIV*, VIII, 1957, p. 317–321.
 40. *Săpăturile de salvare de la Bumbești* (r. Tg. Jiu, reg. Craiova) (în colaborare cu Exspectatus Bujor și Ana Matrosenco), în *Materiale*, IV, 1957, p. 103–118.
 41. *Einige neue Beobachtungen über den Donaulimes entlang der Dobrudscha*, în *Dacia*, N.S., I, 1957, p. 237–244.
 42. Recenzie despre G. Lugli, *La tecnica edilizia romana*, I, Roma, 1957, în *SCIV*, IX, 1, 1958, p. 230–232.
 43. *Contribution à l'éclaircissement du problème du médaillon dans l'art gréco-romain*, în volumul *Hommages à Waldemar Deonna*, Bruxelles, 1957, p. 220–225.
 44. Două documente epigrafice în legătură cu organizarea quasi-municipală a comunelor rurale (territoria) romane, în *SCIV*, IX, 2, 1958, p. 337–348.
 45. Cu privire la lectura unor inscripții de la Turnu-Severin, în *SCIV*, IX, 2, 1958, p. 421–423.
 46. *Capidava: Monografie arheologică* (în colaborare cu R. Florescu și P. Diaconu), I, București, 1958, 265 pp.
 47. *Capidava: Raport asupra activității arheologice din 1956*, în *Materiale*, V, 1959, p. 555–559.
 48. *Săpăturile arheologice de la Capidava (1957)* (în colaborare cu R. Florescu), în *Materiale*, VI, 1959, p. 617–627.
 49. *Problema castrelor romane de la Măldiești, Drajna de Sus și Pietroasa*, în volumul *Omăgiu lui Constantin Daicoviciu*, București, 1960, p. 225–232.
 50. *Deux tablettes nouvelles des Cavaliers danubiens*, în volumul *Hommages à Léon Hermann*, Bruxelles, 1960, p. 369–373.
 51. *Săpăturile arheologice de la Capidava (1958)* (în colaborare cu R. Florescu și Gloria Ceacalopol), în *Materiale*, VII, 1961, p. 571–579.
 52. *Săpăturile arheologice de la Capidava (1959)* în *Materiale*, VIII (sub tipar).
 53. *Săpăturile arheologice de la Turnu-Severin (1959)*, în *Materiale* VIII (sub tipar).
 54. *Săpăturile arheologice de la Drobeta, 1960* (în colaborare cu M. Davidescu și R. Florescu), în *Materiale*, X (în pregătire).
 55. Fasciculele pentru Capidava, Muntenia și Oltenia din Culegerea de inscripții antice de pe teritoriul R.P.R. (în pregătire).
 56. Diverse recenzii în periodicele *Dacia*, *Istros*, *RIR*, *SCIV*.
-

RÉ	— <i>Revue des Études Grecques.</i>
RÉL	— <i>Revue des Études Latines.</i>
RPAN	— <i>Revista de Preistorie și de Antichități Naționale, București, I—IV, 1937—1940.</i>
SA	— <i>Современная археология.</i>
SCIV	— <i>Studii și cercetări de istorie veche, București.</i>
SHA	— <i>Scriptores Historiae Augustae.</i>
SMIM	— <i>Studii și Materiale de Istorie Medie.</i>
Vjesnik-Split	— <i>Vjesnik za arheologiju i historiju dalmatinsku.</i>
WiadArch	— <i>Wiadmosci Arheologiczne.</i>
WPZ	— <i>Wiener Prähistorische Zeitschrift.</i>

Pentru a vă asigura o colecție completă și primirea la timp a revistei, reînnoiți abonamentul dv. pentru anul 1962.

ABONAMENTELE SE FAC LA OFICIILE POȘTALE, AGENȚIILE POȘTALE, FACTORII POȘTALI ȘI DIFUZORII VOLUNTĂRI DIN ÎNTREPRINDERI ȘI INSTITUȚII.

E R A T Ă

<u>Pag.</u>	<u>rîndul</u>	<u>în loc de:</u>	<u>se va citi:</u>
287	10, de jos	западных	восточных
354	6, de sus	„aparență comică...	„apariție comică...
412	col. 1; 4, de sus	J. Kostrzeroski (1946); E. Petersen (1929)...	J. Kostrzewski (1946), spre deosebire de E. Petersen (1929) și H. Preidel (1940)

c. 534 (SCIV 2/1961)

Din

STUDII ȘI CERCETĂRI DE ISTORIE VECHĂ

au apărut:

- anul I, 1950, 2 n-re (a 5 lei);
- anul II, 1951, 2 n-re (a 5 lei);
- anul III, 1952 (8 lei);
- anul IV, 1953, 4 n-re (2 n-re duble a 5 lei);
- anul V, 1954, 4 n-re (2 n-re duble a 6 lei);
- anul VI, 1955, 4 n-re (2 n-re duble a 6 lei);
- anul VII, 1956, 4 n-re (2 n-re duble a 8 lei);
- anul VIII, 1957, 4 n-re (nr. cvadruplu, 16 lei) (epuizate);
- anul IX, 1958, 2 n-re (a 12 lei);
- anul X, 1959, 2 n-re (a 12 lei);
- anul XI, 1960, 2 n-re (a 12 lei);
- anul XII, 1961, 2 n-re (a 12 lei).

Numerele se pot comanda, direct sau prin poștă, prin

LIBRĂRIA ACADEMIEI R.P.R.

București, Calea Victoriei nr. 27

Numerele curente se găsesc de vânzare la orice librărie științifică din țară.

Abonamentele se fac la oficiile poștale prin factorii poștali și difuzorii voluntari din întreprinderi și instituții.

Pentru străinătate, cererile de numere izolate sau de abonamente se fac prin Întreprinderea de stat pentru comerț exterior « CARTIMEX » I.S.C.E., str. Aristide Briand nr. 14, sau Căsuța poștală 134—135, București.