

# APOSTOLUL

CURIERUL ARHIEPISCOPIEI ORTODOXE ROMANE  
DIN BUCUREȘTI

APARE DE DOUĂ ORI PE LUNĂ

ADMINISTRAȚIA:

Pr. EUGEN BĂBULSCU, Subdirectorul Sf. Mitropolii. — București

REDACȚIA:

Arhimandritul T. SIMEDREA, Palatul Sf. Sinod (Antim). — București

Abonamentul pentru preoți, diaconi și instituții 60 lei pe an, pentru cântăreți și paracliseri 40 lei pe an.

Telegrama S. S. Patriarhului VASILIE al Constantinopolului către I. P. S. Patriarh MIRON  
Pera 14 VII 1925

*Cu bunăvoința lui Dumnezeu celui întru tot Sfânt, întrunind noi cu unanimitate voturile canonice și luând conducerea Prea Sfântului Tron Patriarhal al Constantinopolului, cu bucurie în această calitate îndreptăm către Înalt P. S. Voastră salutările noastre de comuniune și dragoste în Domnul.*

*Patriarh VASILIE*



## PARTEA OFICIALĂ

### CIRCULARI

Circulara No. 3895 din 17 August 1925, către P. C. Delegați.

*Prea Cucernice Părinte Delegat.*

În vederea alegerii unui membru în adunarea eparhială de către Colegiul preoțesc electoral . . . . . vă numim delegat arhiepiscopesc și vă poftim ca în ziua de Joi, 8 Octombrie 1925, orele 8 dim. precis, să vă aflați în comuna . . . , jud. . . . . , unde va avea loc alegerea.

Sunteți îndatorat a convoca pe preoți în scris cu 14 zile înainte de ziua fixată pentru alegere, deci la 20 Septembrie 1925.

În acest scop și deodată cu aceasta, vi se alătură:

1. Ordinul Nostru circular Nr. 3491/1925, dat protopopilor, prin care am dispus alegerea membrilor clerici ai adunării eparhiale.

2. Consemnarea parohiilor acestui cerc electoral.

3. Lista preoților alegători din cercul electoral . . . . . ce aveți a prezida.

4. Un formular pentru alcătuirea procesului-verbal de alegere, și

5. Un formular pentru mandatul de încredințat preotului ce va fi ales în adunarea eparhială.

Ca atare veți studia cu atenție «Instrucțiunile» ce se alătură în un exemplar și vă veți conforma întocmai în ceea ce privește alegerea Colegiilor preoțești.

După terminarea alegerii Ne veți prezenta personal de îndată procesul-verbal întocmit și toate actele alegerii.

Arhiepiscop și Mitropolit, MIRON.

Director, D. Boroianu.

Circulara No. 3896 din 17 August 1925.

*Prea Cucernice Părinte Delegat,*

În vederea despuerii scrutinului alegerii a doi membri mireni în adunarea eparhială în cercul de scrutin. . . . . din județul . . . . ., vă numim tot pe P. C. V. și vă poftim ca în ziua de 8 Noembrie, la orele 11 a. m. precis să vă aflați în comuna . . . . ., unde se vor adună bărbații de încredere ai adunărilor parohiale, în localul ales și anunțat tuturor de mai înainte și veți prezida biourul de despuerea scrutinului din sus numitul cerc.

În acest scop și totodată cu aceasta vi se alătură:

1, Ordinul Nostru circular No. 3491/925, dat protopopilor, prin care se dispune alegerea membrilor mireni în adunarea eparhială.

2. Lista parohiilor din cercul electoral . . . . .unde mergeți să prezidați scrutinul.

3. Formular pentru procesul-verbal de despuerea scrutinului, și

4. Două formulare pentru mandatele de dat persoanelor ce vor fi proclamate alese în adunare eparhială.

Ca atare Vă invităm să studiați cu atenție «Instrucțiunile» ce se alătură în un exemplar iarăș și să vă conformați întocmai în îndeplinirea oficiului ce vă încredințăm.

După terminarea despuerii scrutinului procesul-verbal ce-l veți întocmi, împreună cu toate actele alegerii Ni le veți prezenta personal în termenul prevăzut în instrucțiuni.

Arhiepiscop și Mitropolit, MIRON.

Director, D. Boroianu.

Circulara Nr. 3871 din 17 August 1925

*Prea Cucernice Părinte,*

Ministerul Comunicațiilor trimite prin Departamentul Cultelor adresa Nr. 12297 a. c. de pe care se transcrie aci copie, ca invitația de a lua măsuri să se aducă la îndeplinire:

„De oarece aproape zilnic geamurile dela vagoanele trenurilor de călători sunt sparte, în timpul mersului prin atacuri cu pietre, produse de copiii care se joacă sau păzesc vitele pe lângă calea ferată; având în vedere că aceste atacuri au luat în ultimul timp mari proporții, pe lângă că cauzează pagube Ad-ției C. F. R. periclitează siguranța publică și chiar viața călătorilor; Avem onoare a vă ruga să binevoiți a dispune aducerea faptului la cunoștință întregului corp bisericesc cu rugămintea de a predica în toate ocaziunile, atât față de copii cât și față de părinți, că averea Statului este a tuturor locuitorilor țării, procurată din banii tuturor și de care se foiesc cu toții și că pagubele cauzate Statului sunt suportate de ei înșiși.

Asemenea trebuie combătută sălbăcia față de călătorii din trenuri, care în virtutea sentimentului general de umanitate cât și de naționalitate, trebuie ocrotiți în toate împrejurările, dar mai ales în călătorie; pe de altă parte trebuie să se arate că se poate întâmpla să cadă victimă acestor atacuri chiar propriile lor rude cele mai apropiate“

p. Arhiepiscop și Mitropolit, PLATON

Director, D. Boroianu

## Parohii vacante în Arhiepiscopia Bucureștilor

**Protoieria jud. Muscel** *Circ. I Câmpulung. Rap. N. 511 a. c.*

Este vacant postul de preot ajutor la parohia Sf. Apostoli-Malu-Bughea de jos, biserica filială Adormirea Maicii Domnului.

Nr. familiilor dela biserica filială 308.

Nr. sufletelor 960.

Salariu 2400 lei lunar, plus chiria și ajutor familiar.

Alte venituri nu are decât cele ale epitrabilului.

Protopop Ic. N. PROCA

**Protoieria jud. Vlașca** *Circ. I Rap. N. 559 și 590 a. c.*

a) *In orașul Giurgiu.*

1, Postul de diacon dela biserica Catedrală «Adormirea»

Nr. familiilor dela acea parohie 951.

Nr. sufletelor 4095.

Salariu inițial 600 lei pe lună, plus accesoriiile.

Parohia nu are casă pentru diacon și nici casă parohială.

Un diacon pe lângă salariu ar putea avea

un venit relativ apreciabil din diferitele slujbe bisericești al căror venit îl împarte în mod egal cu preoții.

2. Postul al III-lea de preot ajutător dela parohia Sf. Treime (Smârda) e vacant prin trecerea preotului N. I. Popescu ca preot militar.

Nr. familiilor dela acea parohie 745.

Nr. sufletelor 2900.

Parohia este deservită în prezent de un preot ajutător și de paroh.

Salariu inițial 600 lei, plus accesoriile, și venitul epitrahilului.

Parohia nu are casă parohială și nici pentru preoții ajutători.

b) *In afară de oraș.*

1. Parohia Chiriac.

Nr. familiilor 580; Nr. sufletelor 2089.

Parohia nu dispune de casă parohială.

Biserica din Chiriac este dotată cu 17 pogoane de pământ pentru folosința personalului bisericesc.

Pe lângă leafa corespunzătoare studiilor, preotul mai are și venitul epitrahilului.

Protopop GH. POPESCU.

**Protoieria plășii de jos Rap. Nr. 593 a. c.**—Postul de preot ajutător dela bis. **Slobozia** (particulară). Vacant prin decesul pr. Opran.

Este plătit deocamdată cu 700 lei lunar după titlul decedatului, până la noul buget; 1300 lei indemnitate de scumpete și 600 lei spor de scumpete; are casă de locuit și un mic venit al epitrahilului, enoria fiind prea mică.

Protopop TR. VINTILESCU

**Protoieria jud. Ilfov. Circumscripția I București.** — În cătunul Gulia, pendinte de parohia Popești-Manuc și de comuna Tărtășești, s'a înființat un post de preot ajutător, plătit de locuitori cari au prezentat angajament autenticat.

Preotul care va veni acolo, va beneficia de drepturile acordate prin legea clerului, până la punerea în aplicare a noii legi.

El are și veniturile epitrahilului și alte ajutoare dela locuitori.

Doritorii de a ocupa acest post se vor adresa la Protoierie.

Protopop, NICOLAE POPIAN.

## Protoieria de Teleorman

**Protoieria I-a a jud. Teleorman, Circ. T. Măgurele rap. No. 823.** — 1. Parohia **Cârli-gași-Vodă Carol** este creata prin deslăpirea dela parohia Vodă-Carol, cu care formează o comună.

Biserica are hramul Sf. Treime.

Parohia are un teren cultivabil de 5 Ha, cum și un teren pentru construirea unei case parohiale.

Populația parohiei este de 219 familii.

Salariul actual este ca pentru un preot cu Seminarul de gr. II, adică salar de bază 350 lei lunar, plus accesoriile.

Casă parohială nu are.

Venitul epitrahilului, după rap. păr. paroh delegat din rap. Nr. 6, contează anual 3450 lei.

2. Parohia **Pârlița, Raport No. 839 a. c.** — este formată dintr'o singură comună, care poartă același nume.

Are o populație de 280 familii, cu 1400 suflete.

Are 17 pogoane pământ arabil pentru folosința personalului bisericesc.

Casă parohială nu are.

Ca venit la epitrahil se poate conta pe suma de lei 2500 anual.

3. Parohia **Cioara Rap. No. 817 a. c.** — este formată dintr'un singur sat cu biserica parohială cu hramul „Sf. Gheorghe“.

Parohia are un teren cultivabil de 17 pogoane, pentru folosința personalului bisericesc.

Populația de 320 familii.

Actualmente se plătește salariu ca pentru preot cu Seminarul gr. I, adică 250 lei lunar, plus accesoriile.

Casă parohială nu are.

Se poate conta pe un venit dela epitrahil de 3000 lei anual.

4. Parohia **Adamești, Rap. No. 842 a. c.** — este formată dintr'o singură comună fără filiale. Biserica cu hramul „Adormirea Maicii Domnului“

Are un teren cultivabil de 17 pogoane, pentru folosința personalului bisericesc.

O populație de 266 familii, cu 2259 suflete.

Actualmente se plătește salariu ca pentru preot cu Seminarul de gr. I, adică leafa de bază 250 lei, plus accesoriile.

Casă parohială nu există.

Ca venit la epitrahil, după aratările păr. paroh suplinitor din rap. Nr. 20, poate conta suma de 5000 lei anual.

5. Parohia **Beiu, Raport. No. 806 a. c.** — este formată dintr'un singur sat cu biserica pa-

rohială, având hramul „Adormirea Maicii Domnului“.

Are 17 pogoane teren arabil, pentru folosința personalului bisericesc.

Populația de 272 familii.

Actualmente se plătește slariu ca pentru preot licențiat, adică leafă de bază 600 lei, plus accesoriile.

Casă parohială nu are.

Ca venit dela epitahil contează după arătările părintelui paroh suplinitor, din rap. său Nr. 29, suma de lei 2000 anual.

Protofop, I. POPESCU-SEACA

### **Protoieria jud. Prahova. *Circumscripția Breaza :***

1. Parohia Bertea II-a, comuna Bertea, cu 240 familii. N'are pământ nici casă parohială. Ca venituri are leafa gradului de studii cu accesoriile, plus 25 % pentru sporul de pământ la salariul de bază și venitul epitrahilului. Această parohie în prezent este ocupată de preotul Bădănoiu dela parohia Tămășești, jud. Vlașca, prin detașare temporală. Stația cea mai apropiată Slănic.

2. Parohia Călinești cu 230 familii. Are casă parohială în bună stare și pământ. Ca venituri are leafa gradului de studii cu accesoriile și venitul epitrahilului. Gara cea mai apropiată Băicoiu.

3. Parohia Ghirdoveni are vacant postul de preot ajutor, nou înființat. Parohia are 2 biserici cu 730 familii. Are pământ. Nu este casă parohială. Leafa este după gradul

de studii cu accesoriile, plus venitul epitrahilului. Gara cea mai apropiată Ghirdoveni, linia Băicoi-Moreni.

4. Parohia Melicești, comuna Telega, are 260 familii, pământ și încăpătoare casă parohială. Venitul constă din salariul gradului de studiu cu accesoriile, un ajutor anual de lei 5000 din partea primăriei comunii și venitul epitrahilului. Stația cea mai apropiată este Doftana. Parohia este suplinită de ieromonahul Averchie Adamescu.

5. Parohia Șotriile cu 485 familii. Are pământ. Venitul constă din salariul după gradul de studii cu accesoriile și din venitul epitrahilului. Gara cea mai apropiată este Matei-Basarab, Parohia este suplinită de ieromonahul Eftimie Velcescu.

6. Parohia Urleta, comuna Bănești, cu 230 familii. Are pământ. Venitul constă din salariu potrivit gradului de studii cu accesoriile și din acela al epitrahilului. Stația cea mai apropiată Câmpina. Parohia este suplinită de ieromonahul Antonie Stoian.

7. Parohia Vlădeni cu 350 familii. Are pământ. Venitul constă din salariul după gradul de studii cu accesoriile și venitul epitrahilului.

8. Parohia Plopeni lângă gara Plopeni, cu 230 familii. Are casă parohială și nu are pământ. Leafa este după gradul de studii cu accesoriile, plus sporul de pământ și venitul epitrahilului. Parohia este suplinită de ieromonahul Gherontie Cristea.

Protofop, V. OPRİȘ.

## **Ce s'a făcut pentru cântăreți în Eparhia Sf-tei Mitropolii a Ungro-Vlahiei, Arhiepiscopia Bucureștilor**

Deciziunea luată în ședința dela 14 Februarie a. c. de către Inalta Chiriarchie a Sf Mitropolii din București sub președinția I. P. S. Sale Mitropolitului MIFON, patriarhul României, cu privire la funcționarea pe viitor a școalelor de cântăreți din Eparhia Ungro-Vlahiei.

Ordinul Nr. 1452 din 20 Martie 1925

Considerând că chestiunea cântărilor bisericești este o chestiune nu numai bisericească ci și strict culturală; că a avea un cântăreț bun la strană, care pe lângă cunoștințele muzicale necesare să mai aibă și un glas frumos, cultivat și educat, așa ca să poată scoate în relief comoara de frumuseți a muzicii noastre tradiționale bise-

ricești, curățită de barbarismele ce o degradează, înseamnă a avea și credincioși la biserică, aceștia având ce să asculte; după aceia privind chestiunea din punct de vedere cultural că adică: în lumina vremurilor de azi, când preotul și învățătorul sunt chemați a desvolta mai multă activitate culturală la sate, fiindu-le ordonat și legiferat aceasta, cântărețul nu poate sta deo-

parte, ca unul ce și el face parte din căturării satului, altădată fiind chiar dascăl adevărat din tinda bisericii al feciorilor de boeri, ci este chemat la cercurile culturale cu ordin, ca alături de cei dintâiu și el să fie un element necesar și bun ajutor al lor, mai ales la slujbele în sobor din biserică, cântând în cor și luând parte la discuții; acestea ne-au îndemnat să punem și pe acest slujbaș în pozițiunea de a avea o cultură mai generală potrivit cerințelor vremurilor, și să revedem atât regulamentul cât și programul de studii din școlile de cântăreți, luând unele dispozițiuni în consecință.

Chestiunea primă ce se pune este aceea de a procura elevilor ce urmează, un adăpost — *internat* — cu toate cele necesare ca hrană și găsduire, pentru a nu mai fi expuși, cu mari sacrificii și în condiții înjositoare, a mai sta pe la gazde în oraș, neavând nici timp pentru învățatură, nici mediu prielnic pentru educație. Pentru aceasta dispunem ca toate școlile de cântăreți ce mai ființează prin orașele de provincie, să porceadă a și creia *internate-căminuri* pentru elevi, ținându-i pe toți interni. Cel mult se pot admite elevi externi numai aceia ce fac slujbe de paracliseri pela biserici, preotul respectiv luându-și angajamentul a-i supraveghea și îngriji a veni regulat la școală.

Pentru acestea, toate școlile să-și formeze *imediat comitete* școlare compuse din mireni cântăreți și clerici, puse sub supravegherea protoiereului, și care vor funcționa după legea comitetelor școlare. Ele vor strânge prin diferite mijloace speșele necesare la întreținerea școlii și internatului, făcându-Ne cunoscut orice lucrează, spre a le da aprobarea. Inceputul făcut de Noi aici la reședință Ne-a dat dovadă că prin stăruință se pot obține rezultate mulțumitoare. De dorit ar fi ca internatele să fie pe lângă biserici, având împrejur și un teren de cultivat.

Comitetul școlar împreună cu directorul școlii vor avea grija materială și culturală a școlii, observând și regulamentul școlii de cântăreți în părțile ce nu le atingem în dispozițiunile de față. (Vezi colecția de legi „Costescu“ pag. 563 și 736).

Directorii școlii vor fi preoți, și pe cât cu puțință titrați și cunosători ai mu-

zicei bisericești. Protoiereii ca reprezentanți ai Chiriarhului vor supraveghea mersul școlii, raportând de mersul ei. Cursul va fi de 3 ani, cu trei clase obligatorii. Anul școlar începe dela 1 Septembrie — 31 Maiu, cum spune regulamentul cu adaosul că se admite corigența în clasa I pentru 3 obiecte, iar în celelalte la câte 2 obiecte.

Toate orele de studii teoretice și didactice propriu zise, se vor așeza pe cât posibil în orele de dimineață a zilelor săptămânei Luni-Vineri inclusiv, lăsând Sâmbăta și Duminica pentru mergerea la biserică, iar studiile practice și manuale, în orele de după masă.

Pentru ca elevii paracliseri pe la biserici să poată urma la școală, în orele dela 8-9 sau chiar până la 10, se vor așeza mai ales citirile din V. și N. Testament, după cărțile de ritual, reguli de tipic, pe care le pot face paracliserii elevi și singuri acasă sub conducerea preotului unde fac slujbă; iar în orele de după masă s'ar putea chiar dispensa elevii mai sus numiți, venind când pot și prezentând unele lucrări făcute acasă, sau lucrând în grădina bisericii, afară de ora de ansamblu, când trebuie să ia cu toții parte.

Materiile din învățământ sunt următoarele:

1. Muzica bisericească ce se predă împreună cu tipicul bisericesc și cu citirea rugăciunilor respective, câte 5 ore de muzică bis și câte 2 de tipic, adică câte 7 ore de fiecare clasă pe săptămână. Programa analitică se găsește în colecția de legi „Costescu“.

2. Muzica vocală liniară cu scopul de a forma coruri de biserică și populare la cercuri culturale: cl. I 3 ore, cl. II 3 ore, cl. III 3 ore plus 2 ore ansamblu, Sâmbătă după vecernie.

3. În locul învățaturii după un anumit manual istoria V. și Noului Testament, se introduce citirea din Mica Biblie și cu explicări a cărților: cl. I 2 oră, cl. II 2 ore; la acestea se adaugă citiri după cărțile de ritual cu litere vechi și noi, sinaxare, parerii: cl. I 1 oră, cl. II 1 oră, cl. III 1 oră, cu noțiuni de dicțiune bisericească și aplicări la citirea cazaniei, a predicilor, psalmilor etc.

4. Invățarea catehismului (dogmelor) sub formă apologetică, mai ales privind combaterea sectanților: cl. II 1 oră pe săpt.

5. Idem *Morala creștină în aceeași formă*, cl. III 1 oră.

6. *Noțiuni de liturgică ortodoxă cu simboalele ei și*

7. *Îndrumări pastorale*, ambele la cl. III 1 oră.

8. *Istoria bisericii creștine (rezumat)*: cl. II 1 oră.

9. *Istoria bisericii române (rezumat)* cl. III 1 oră.

10. *Corespondența și cancelaria parohială* cl. III 1 oră.

11. *Limba română* cl. I 2 ore, cl. II 1 oră, cl. III 1 oră. Se va avea în vedere în cl. I și II ortografia, scris frumos, compoziția, iar în cl. III cunoașterea autorilor, citirea corectă, declamația frumoasă etc.

12. *Aritmetica*: cl. I 1 oră repetirea operațiilor cu aplicațiuni la arpentaj, cotirea vaselor, măsura lemnelor etc., cl. II 1 oră comptabilitatea parohială, bugete, compturi de gestiune, devize etc., cl. III. 2 ore comptabilitate simplă cu operații de bancă.

13. *Istoria* cl. I 1 oră, povestiri și citiri din istoria lumii, alese pentru formarea caracterului. Cl. II 1 oră *Istoria patriei*.

14. *Geografia* cl. I 1 oră *geografia continentelor*.

*Geografia patriei: fizică, politică și economică*, cl. II-a 1 oră.

15. *Noțiuni de drept uzual, cunoașterea legilor bisericești etc.*, cl. III 1 oră pe săptămână.

16. *Higiena și medicină populară și veterinară*, cu cunoașterea boalelor, plantelor medicinale, etc. cl. II 1 oră, cl. III 1 oră, ori ambele împreună în orele după masă, sau mergând la spital, să observe cum se pansează bolnavii, să poată administra medicamentele elementare dint'o farmacie parohială.

Orele după masă vor fi rezervate lucrărilor practice: lucru manual, lucru în grădină, altoirea pomilor, viei, agricultură, creșterea gândacilor de mătase, lumânări de ceară, plimbări, jocuri gimnastice în aer liber, vizitări de expoziții, muzee, etc. toate clasele odată.

Jocurile gimnastice și naționale vor fi însoțite de cântece, asemenea exercițiile militare. E de dorit a se adăoga și un instrument muzical (vioară sau armonium) la care vor urma elevii cari vor voi în orele libere.

GRUPATE, ELE SE POT VEDEA IN ACEST TABLOU:

Meteriile de învățământ

	Cl. I	Cl. II	Cl. III
Muzica bisericească unită cu . . . . .	5	5	5
Tipic bisericesc . . . . .	2	2	2
Muzica vocală liniară . . . . .	3	3	3,2
Mica biblie (V. și N. T.) cetire și explicare . . . . .	2	2	
Cetirea pe cărți de ritual . . . . .	I	I	I
Învățarea catehismului (apologetic . . . . .		I	
Morala creștină (idem) . . . . .			I
Noțiuni de liturgică ortodoxă și îndrumări pastorale în legătură cu cercurile etc . . . . .			I
Istoria bisericii creștine (scurt rezumat) . . . . .		I	
Istoria bisericii române (scurt rezumat) . . . . .			I
Corespondența și cancelaria parohială . . . . .			I
Limba română . . . . .	2	I	I
Aritmetica și comptabilitatea . . . . .	I	I	2
Istoria (povestiri alese din istoria lumii) . . . . .	I		
Istoria patriei . . . . .		I	
Geografia continentelor . . . . .	I		
Geografia patriei (fizică, politică economică) . . . . .		I	
Noțiuni de drept uzual, legi bisericești etc. . . . .			I
Higiena și medicina populară umană și veterinară . . . . .		I	I
	18	20	20,2

Ca manuale se vor utiliza cele ce sunt pentru cursul secundar, până se vor tipări cărți anume pentru școalele de cântăreți. Profesorul însă va complecta, după scopul ce urmărim, lipsurile ce le observă în acele cărți.

Toate școalele de cântăreți din orașele de provincie se vor conforma aceluiaș program și orar și dispozițiunilor Noastre.

Admiterea în școală a candidaților se va face ca și până acum, după cum prescrie regulamentul, luându-se însă garanții că elevul intrat în școală nu o va părăsi după un an sau doi, spre a merge la liceu sau alte școale; pentru aceasta ar fi necesar să fie primiți la o vârstă cu care nu mai sunt primiți în altă parte.

Examenul de absolvire se va da pentru toate școalele din orașele de provincie la *Chiriarhie*, înaintea unei comisiuni compusă din directorii școalelor, sub președinția delegatului Chiriarhiei și va consta: dintr'o probă scrisă din limba română și oral din toate materiile din clasa ultimă.

Diplomele vor fi liberate de către Inalta Chiriarhie după prezentarea lucrărilor juriului examinator, vor fi aprobate și semnate de Chiriarh și președintele comisiunii examinatoare și contrasemnate pe verso de directorul respectiv al școalei.

Pentru cântăreții, cari numai sunt în curent cu cunoștințele muzicale, se pot ține cursuri de vară la reședința județului după indicarea protoiereului.

Toate aceste dispozițiuni le-am luat în consfătuirea avută în ziua de 14 Februarie a. c. cu comitetul școlar și corpul profesoral al școalei Noastre de cântăreți de pe lângă Sf. Mitropolie a Ungro-Vlahiei și dispunem să se aplice în toate școalele similare din parhcie.

Așteptăm bunele rezultate ce vor da după punerea lor în aplicare-

Dacă actualele școale din reședințele de județ nu se încumetă a funcționa în condițiunile mai sus arăate, mai bine ar fi să se desființeze, rămânând la centru o școală și bună, pentru întreaga eparhie.

p. Arhiepiscop și Mitropolit + PLATON

p. Director, *Pr. Eugen Bărbulescu*

## NOTĂ.

După cele arătate mai sus: s'a și început a se pune în aplicare înaltul ordin al I. P. S. nostru Patriarh, încă de anul trecut: pe deo parte reorganizând învățământul, punând profesori și conducători ai celor 50 elevi din cele 3 clase, pe de altă parte luând măsurile necesare pentru înjghebură internatului. În fostele grajduri ale Mitropoliei, a căror schita se vede în clișeu de la urmă, s'a instalat un internat deocamdată pentru 20 elevi, având și 5 bursieri anul I întreținuți de școală. Sub conducerea comitetului școlar, instituit cu înalta deciziune cu No. 614 din 924 compusă din: P. S. Sa Arh. **Platon** vicarul sfintei Mitropolii ca președinte și Preoții **Eugen Bărbulescu**, **G. I. Gibescu**; d-nii **I. Popescu Pasărea** și **D. Rânzescu**, la cari se

adoagă directorul școalei, **Ierom. Teofil Ionescu** ca membri, a funcționat școala și internatul în bune condițiuni, dând la sfârșitul anului un rezultat înbucurător.

Absolvenții școalelor de cântăreți din Câmpulung și T. Măgurele s'au prezentat la sfârșitul anului curent dând examen la sf. Mitropolie, pentru care vor primi diplomele respective.

Partea cea mai grea însă este ridicarea localului destinat pentru internat elevilor și cămin pentru preoți.

Apelul făcut de preoți prin biserici anul trecut a dat rezultate mulțumitoare, și în urma acestor rezultate am și început zidirea care a ajuns la acoperiș. O operă de felul acesteia însă, și mai ales în vremuri așa de grele, cere multe spese, credem peste 800.000 lei. De aceea facem apel la toți preoții și cântăreții să pună tot interesul a mai face colecte cum vor ști mai bine, pentru ca lucrul început să ducă la bun sfârșit. În acest local, pe lângă sălile destinate pentru școală și pentru cântăreți, s'au prevăzut și 20 camere de cămin preoțesc și sperăm că, în legătura cu internatul, vom orânduși și un mic restaurant pentru acei ce găzduesc la cămin. Indemnăm deci pe frații preoți și cântăreți a-și depune tot interesul pentru casa noastră. În ziua Crucii (14 Sept.), la Sf. Dumitru, Sf. Arhangheli, Sf. Nicolae, Sărbătorile Crăciunului, etc., vor găsi tot atâtea ocaziuni a face colecte pentru căminul nostru, și credem că chiar frații preoți și cântăreți vor face sacrificiu propriu pentru opera noastră a tuturor. Pentru aceasta se vor trimite liste speciale, în care să se treacă rezultatul colectelor.

*Pr. B.*

## **PARTEA NEOFICIALA**

### **Mulțumiri**

D-nul V. Spandonide, arendaș și proprietar în com. Preașia-Nouă Ilfov a dăruit pentru pictarea bisericei din localitate suma de lei 20.000, drept mulțumire lui Dumnezeu pentru bogăția producției de anul acesta.

Domniasa a mai promis și alte ajutoare. Noi îi aducem mulțumiri călduroase și-i dăm pildă tuturor îmbogățitorilor pentru prinosul său de recunoștință către Cel ce este dăruitorul tuturor bunurilor noastre trupești și sufletești. Dumnezeu să-i mai înmulțească încă darul, pentru că știe a-l chivernisi și spre lauda lui.

# Subscrieți cu toții pentru Școala și Căminul „PATRIARHUL MIRON“

— PROIECT PENTRU TRANSFORMAREA  
CORPULUI GRAJDURILOR DIN CURTEA  
SF. MITROPOLII ÎN ȘCOALA DE CANTAREI  
BISERICEȘTI, ȘI CĂMIN PENTRU PREOȚII

— GRAJDURILE EXISTENTE —

— SCARA NOUĂ 100

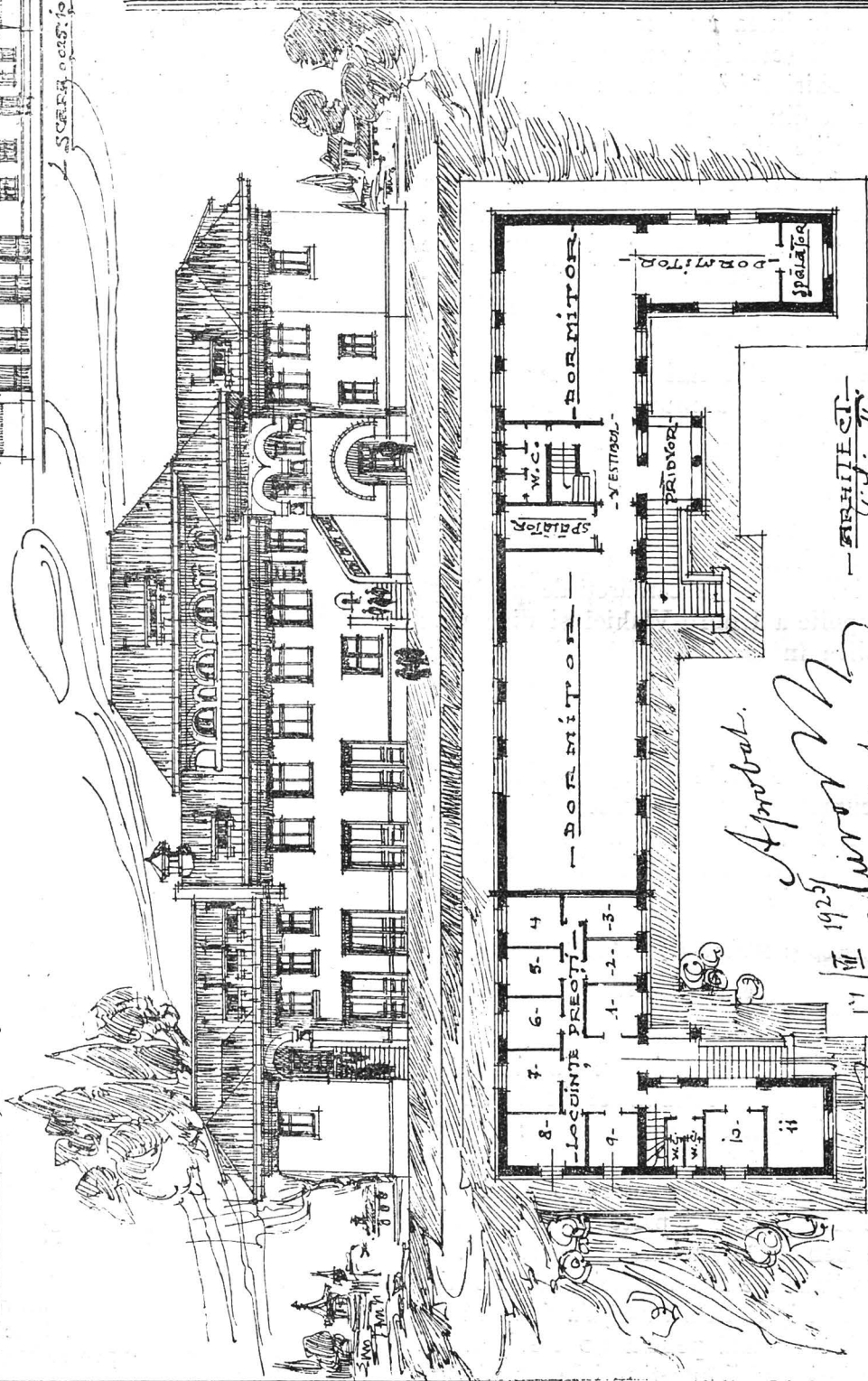

— ARHITECT  
G. JINALEA

Approbat.  
1925  
J. J. J. J. J.

Localul va cuprinde: I. 4 dormitoare mari pentru elevi (2 la etaj și 2 la mansardă) cu dependințele lor, spălător, etc., o sală de clasă jos, sală de mâncare și bucătărie; la etajul II locuința directorului și o sală mare pentru desen și pictură bisericească și academe de muzică.

II. Căminul preoților e compus din 11 camere cu dependințe la etajul I și 9 camere la mansardă. Pe lângă acestea, la parter o mică sală destinată pentru restaurant.

Fiecare din aceste două instituții are intrare deosebită.